ᲛᲨᲠᲝᲚᲔᲢᲐᲠᲔᲑᲝ ᲧᲕᲔᲚᲐ ᲥᲕᲔᲧᲜᲘᲡᲐ, ᲨᲔᲔᲠᲗᲓᲘᲗ!

ᲙᲝᲛᲣᲜᲘᲡᲢᲘ

ᲡᲐᲥ. Ⴊ. Ⴒ. (ᲑᲚ) ᲪᲔᲜᲢᲠᲐᲚᲣᲠᲘ ᲙᲝᲛᲘᲢᲔᲢᲘᲡ, ᲗᲑᲘᲚᲘᲡᲘᲡ Ⴊ-ᲘᲡ ᲓᲐ ᲪᲐᲙᲘᲡ ᲠᲔᲒᲘᲝᲜᲣᲚᲘ ᲒᲐᲖᲔᲗᲘ

№ 295 (5096) | ᲙᲘᲠᲘᲐ, 26 ᲓᲔᲙᲔᲛᲑᲔᲠᲘ 1937 წ. | ᲤᲐᲡᲘ 10 ᲙᲐᲞ.

„ეგრე მტრისა არ მეშინის, რადგან ცხადად მაწყინაროს,
მოყვარესა—მტერსა ვუფრთხი, მემოყვრება, მოცინაროს“

რუსთაველი

ᲔᲠᲝᲕᲜᲣᲚᲘ ᲑᲘᲑᲚᲘᲝᲗᲔᲙᲐ

სსრ კავშირის უზენაესი საბჭოს პირველი სესია

1938 წლის 12 იანვარს იხსნება სსრ კავშირის უზენაესი საბჭოს — სოციალიზმის ქვეყნის სახელმწიფო ხელისუფლების უმაღლესი ორგანოს — პირველი სესია. ეს დიდი მოვლენაა!

სსრ კავშირის უზენაესი საბჭო, ჭეშმარიტად არჩეულია მთელი საბჭოთა ხალხის მიერ. ეს არის მსოფლიოში ერთადერთი პარლამენტი მშრომელებისა, პარლამენტი, რომელიც ხალხის ინტერესთა ნამდვილ გამომხატველს წარმოადგენს. სსრ კავშირის უზენაესი საბჭოს დეპუტატები არიან საბჭოთა ხალხის საუკეთესო შვილები, აღტკინებული მისი მაღალი ნდობით. უზენაესი საბჭოს 1143 დეპუტატი—569 კავშირის საბჭოსი და 574 ეროვნებათა საბჭოსი—ესენი არიან ხალხის მასხრონი, მის მიერ წარგზავნილნი საბჭოთა ხელისუფლების უზენაეს ორგანოში. 90 მილიონამდე მუშამ, გლეხმა, წითელარმიელმა, ინტელიგენტმა თავიანთი ხმები მისცეს უზენაესი საბჭოს დეპუტატებს, კომუნისტებისა და უპარტიოების უძლეველ სტალინური ბლოკის კანდიდატებს.

1937 წლის 12 დეკემბერს 90 მილიონმა მშრომელმა სსრ კავშირის უზენაეს საბჭოს ჩააბარეს უდიდესი რწმენება —უხელმძღვანელოს მსოფლიოში პირველ სოციალიზმის ქვეყანას, უხელმძღვანელოს ისე, როგორც ამას გვასწავლის **ლენინ-სტალინის** პარტია, როგორც ამას მოითხოვს სტალინური ცენტრალური კონსტიტუცია. თითულ მილიონობით ამომჩეველთა ეს განაწესი თვითეული დეპუტატისათვის უმაღლესი კანონია.

სტალინურმა კონსტიტუციამ დაამყარა ურღვევი წესი, რომლის მიხედვითაც საკანონმდებლო ძალაუფლებას ანხორციელებს მხოლოდ და მხოლოდ სსრ კავშირის უზენაესი საბჭო. ამით ერთხელ კიდევ ესმება ხაზი ჩვენს ქეყანაში კანონის, როგორც მთელი საბჭოთა კავშირის მშრომელთა უზენაესი ნება-სურვილის განხორციელების, მნიშვნელობას, სსრ კავშირში არ არის და არც შეიძლება იყოს სათლეში, სამხარეო, სარაიონო კანონები ანუ, როგორც **ლენინი** სწერდა, კანონიერება არ შეიძლება იყოს კალეიდოსკოპული და ყოველდღიური, არამედ უნდა იყოს ერთიანი მთელი საბჭოთა ქვეყნისათვის. საკანონმდებლო უფლების მხოლოდ და მხოლოდ უზენაესი საბჭოსათვის მიკუთვნება ასახავს ჩვენი კანონების სტაბილობის პოლიტიკას, რომელსაც ატარებენ პარტია და მთავრობა.

სსრ კავშირის უზენაესი საბჭოს მოღვაწეობა მოიცავს საბელმწიფო, სამეურნეო და საზოგადოებრივ-ცხოვრების ყველა სფეროს: მან წინ უნდა წასწიოს სახალხო მეურნეობა, რათა უმოკლეს ისტორიულ ვადებში ჩვენმა სოციალისტურმა ეკონომიკამ ყველა მაჩვენებლების მიხედვით დაიკავოს მსოფლიოში პირველი ადგილი; მან უნდა ამაღლოს, ჩვენი ქვეყნის კულტურა, რათა ამ ფრონტზეც სოციალიზმმა სრული გამარჯვება მოიპოვოს; მან ყოველმხრივ უნდა განამტკიცოს თავდაცვა ჩვენი სამშობლოსი გარეშე მტრებისაგან და კაპიტალისტური გარემოცვის აგენტებთან, რომლებიც ჩვენს ქვეყანაში შემოიპარებიან ხოლმე; მან უნდა უზრუველყოფს ქალაქისა და სოფლის ყველა მშრომელთა საარსებო დონის შემდგომ. კიდევ უფრო სწრაფი აღმავლობა. უზენაესი საბჭოს მოღვაწეობის ასეთი პროგრამა ნაკარნახევია ხალხის მიერ, იგი შეესაბამება ხალხის ინტერესებს, ხოლო უზენაეს საბჭოს არა აქვს და არც შეიძლება ჰქონდეს სხვა ინტერესები, გარდა ხალხის ინტერესებისა.

უზენაესი საბჭო შესდგება ორი პალატისაგან — კავშირის საბჭოსა და ეროვნებათა საბჭოსაგან. ორივე პალატა თანასწორუფლებიანია.

ევროპისა და ამერიკის ზოგიერთ ბურჟუაზიულ სახელმწიფოთა პარლამენტებიც ორი პალატისაგან შესდგებიან. მაგრამ პალატებს შორის არსად არ არის თანასწორობა. ბურჟუაზიულ ქვეყნებში, როგორც ცნობილია, მეორე პალატას ანუ ე. წ. სენატს, ვიდრე პირველს, და შემდეგ, როგორც წესი, მეორე პალატა ეწყობა არადემოკრატიული გზით, მისი წევრების ხშირად ზემოდან დანიშვნის გზით. ჩვენ ვიცით, რომ კაპიტალისტურ ქვეყნებში პალატათა სისტემამ მხოლოდ უარყოფითი შედეგები გამოიღო, რომ მეორე პალატა იქ ჩვეულებრივ გადაგვარდება ხოლმე რეაქციის ცენტრად, რომელიც აფერხებს ყოველგვარ პროგრესსა და წინსვლას. ასეა ლორდთა პალატა სამ ინგლისში, სენატისა საფრანგეთში და სხვა ა.შ. გვარი დაწესებულებანი, რომელს საც „სახალხო“ წარმომადგენლობას უწოდებენ.

სულ სხვა ვზრი, სხვა მნიშვნელობა აქვს საბჭოთა პარლამენტის ორპალატიან სისტემას. ამხანაგი **სტალინმა**, როდესაც მოახსენებდა საბჭოების სრულიად-საკავშირო ყრილობის VIII ყრილობას სსრ კავშირის კონსტიტუციის პროექტის შესახებ, განაკუთვრებით გამბატა სსრ კავშირის უზენაესი საბჭოს ორპალატიანი სისტემის თეორიულ-პრაქტიკული საფუძვლები.

„საბჭოთა კავშირი, როგორც ცნობილია, არის მრავალეროვანი სახელმწიფო. ჩვენ გვაქვს უზენაესი ორგანო, სადაც წარმოდგენილია საბჭოთა კავშირის ყველა მშრომელის საერთო ინტერესები დამოკიდებულებით მათი ეროვნებისა. ეს არის კავშირის საბჭო. მაგრამ საბჭოთა კავშირის ეროვნებებს საერთო ინტერესებს გარდა აქვთ კიდევ **თავისი განსაკუთრებული, სპეციფიკური** ინტერესები, რომლებიც დაკავშირებული არიან მათს ნაციონალურ თავისებურებებთან. შეიძლება თუ არა ამ სპეციფიკური ინტერესების უგულებელყოფა? არა, არ შეიძლება. საჭიროა თუ არა სპეციალური უზენაესი ორგანო, რომელიც სწორედ ამ სპეციფიკურ ინტერესებს ასახავდეს? უთუოდ საჭიროა. არავითარი ეჭვი არაა, რომ ასეთი ორგანოს გარეშე შეუძლებელი იქნებოდა ისეთი მრავალეროვანი სახელმწიფოს მართვა, როგორიცაა საბჭოთა კავშირი. ასეთ ორგანოს წარმოადგენს მეორე პალატა, სსრ კავშირის ეროვნებათა საბჭო“.

უზენაესი საბჭოს არჩევნები გახდა ტრიუმფი ლენინურ-სტალინური ნაციონალური პოლიტიკისა, რომელსაც განუხრელად ატარებენ ბოლშევიკთა პარტია და საბჭოთა მთავრობა. ამაზე მეტყველებენ საბჭოთა კავშირის ყველა რესპუბლიკაში არჩევნებზე გამოცხადებისა და კომენტარებისა და უპარტიოების ბლოკის კანდიდატებისათვის ხმის მიცემის ციფრები, ამას მოწმობს პარტიისა და მთავრობის უთოვლოდ ჩინოვნიკ ხელმძღვანელთა ერთსულოვნად არჩევა სხვადასხვა ნაციონალური რესპუბლიკების მშრომელების მიერ. ამხანაგი კაგანოვიჩი არჩეულია უზენაესი საბჭოს დეპუტატად ტაშკენტში, ამხანაგი ჟოლობოვი — მინსკში, ამხანაგი ანდრეევი — აშხაბადში, ამხანაგი მიქოიანი — ერევანში. რას მოწმობს ეს?

მრავალეროვანი საბჭოთა კავშირი, სადაც თვითეული ხალხისათვის შექმნილია ბედნიერებისა და კეთილდღეობის პირობები, წარმოადგენს ეროვნებებს საერთო ინტერესების გარდა აქვთ კიდევ **თავისი განსაკუთრებული, სპეციფიკური** ინტერესები, რომლებიც დაკავშირებული არიან მათს ნაციონალურ თავისებურებებთან. შეიძლება თუ არა ამ სპეციფიკური ინტერესების უგულებელყოფა? არა, არ შეიძლება. საჭიროა თუ არა სპეციალური უზენაესი ორგანო, რომელიც სწორედ ამ სპეციფიკურ ინტერესებს ასახავდეს? უთუოდ საჭიროა. არავითარი ეჭვი არაა, რომ ასეთი ორგანოს გარეშე შეუძლებელი იქნებოდა ისეთი მრავალეროვანი სახელმწიფოს მართვა, როგორიცაა საბჭოთა კავშირი. ასეთ ორგანოს წარმოადგენს მეორე პალატა, სსრ კავშირის ეროვნებათა საბჭო“.

უზენაესი საბჭოს არჩევნები გახდა ტრიუმფი ლენინურ-სტალინური ნაციონალური პოლიტიკისა, რომელსაც განუხრელად ატარებენ ბოლშევიკთა პარტია და საბჭოთა მთავრობა. ამაზე მეტყველებენ საბჭოთა კავშირის ყველა რესპუბლიკაში არჩევნებზე გამოცხადებისა და კომენტარებისა და უპარტიოების ბლოკის კანდიდატებისათვის ხმის მიცემის ციფრები, ამას მოწმობს პარტიისა და მთავრობის უთოვლოდ ჩინოვნიკ ხელმძღვანელთა ერთსულოვნად არჩევა სხვადასხვა ნაციონალური რესპუბლიკების მშრომელების მიერ. ამხანაგი კაგანოვიჩი არჩეულია უზენაესი საბჭოს დეპუტატად ტაშკენტში, ამხანაგი ჟოლობოვი — მინსკში, ამხანაგი ანდრეევი — აშხაბადში, ამხანაგი მიქოიანი — ერევანში. რას მოწმობს ეს?

სსრკ საბჭოთა მწერლების კავშირის V ᲞᲚᲔᲜᲣᲛᲘ,
მიძღვნილი ქართველი ხალხის გენიალური პოეტის შოთა რუსთაველის მიერ უკვდავი პოემის დაწერის 750 წლისთავისადმი

ᲞᲚᲔᲜᲣᲛᲘᲡ ᲞᲠᲔᲖᲘᲓᲘᲣᲛᲨᲘ

ᲚᲔᲜᲘᲜᲣᲠ-ᲡᲢᲐᲚᲘᲜᲣᲠᲘ ᲜᲐᲪᲘᲝᲜᲐᲚᲣᲠᲘ ᲞᲝᲚᲘᲢᲘᲙᲘᲡ ᲓᲘᲐᲓᲘ ᲖᲔᲘᲛᲘ

რუსთაველის სახელობის ორდენოსანი დრამატული თეატრის ეს სადი ზეიმობს შოთა რუსთაველის გენიალური პოემის „ვეფხის-ტყაოსნის“ დაწერის დროიდან 750 წლის შესრულებას (**ტაში**).

საბჭოთა კავშირის ხალხთა მწერალთა პირველი სიტყვა — ეს არის ქართველი ხალხისადმი ძმური მასალმება, გულთადი მისალმების სიტყვა. (**მჭუხარე ტაში. ყველა ფეხზე დგება**).

სად, ვაკობრიობის ისტორიის რომელ საუკუნეში, რომელ ქვეყანაში იყო შესაძლებელი ასეთი დღესასწაული? იგი შესაძლებელია მხოლოდ ძლევარ საბჭოთა კავშირში, სადაც პუშკინი გადათარგმნილია 82 ენაზე, სადაც გორკი გადათარგმნილია 48 ენაზე, სადაც ხალხი ყველა კულტურული ღირებულების მემკვიდრეა.

ეს დღესასწაული შესაძლებელი გახდა სოციალიზმის იმ უდიდეს გამარჯვებათა შედეგად, რომლებიც ჩვენი ხალხის ძალთა გმირული დაძაბვით არის მოპოვებული ლენინ-სტალინის პარტიის, ჩვენი დიდი ბელადების, შობილი **სტალინის** ხელმძღვანელობით. (**მჭუხარე ტაში, რომელიც გადაიზრდა ოვაციაში. „ინტერნაციონალი“. შეძახილები ადგილებიდან რუსულ, ქართულ, აზერბაიჯანულ, უკრაინულ, ბელორუსულ, სომხურ, ებრაულ და სხვა ენებზე: „გაუმარჯოს ჩვენს დიდ და შობილ ბელადს!“, „საბჭოთა კავშირის პირველ დეპუტატს — ვაშა!“, „გაუმარჯოს ყველა შობილ ბელადს — იოსებ ბესარიონის-ძე სტალინს!“**).

ჩვენ გვახარებს სოციალიზმის გამარჯვებანი, ვამაყობთ ჩვენი სოციალისტური ინდუსტრიით, ჩვენი სოციალისტური საბჭოთა მეურნეობებით და კოლმეურნეობებით, რომლებიც ჩვენი კავშირის მშრომელთა ხელითაა შექმნილი.

ჩვენ ვამაყობთ იმით, რომ ჩვენს სკოლებში სწავლობს 38 მილიონი კაცი; 1941 წელს ჩვენ გვეყოლება 8 მილიონი ახალი ინტელიგენტი ტექნიკოსი. ჩვენში 111 ენაზე გამოდის გაზეთები (**ტაში**).

ჩვენ ვხარობთ და ვამაყობთ ჩვენი წითელი არმიით, რომელმაც გადაღურა ყველა თეორეტიკელი, ყველა ინტერვენტი (**მჭუხარე ხანგრძლივი ტაში. შეძახილები: „გაუმარჯოს ჩვენს დიად წითელ არმიას!“, „გაუმარჯოს საბჭოთა კავშირის პირველ მარშალს ამხანაგ ვოროშილოვს!“**).

ჩვენ ვხარობთ და ვამაყობთ ჩვენი საბჭოელები ჩიკალებით და მათი ხელმძღვანელი ჩკალოვით და მათი ამხანაგი ეგოვით. (**მჭუხარე ტაში, ოვაცია ფეხზე დგება. შეძახილები: „გაუმარჯოს ამხანაგ ეგოვს. ვაშა!“**). მათ გაანადგურეს საზიზღარი ტროცკისტული ბუხარინული ბანდა, რომელიც ფაშისტების მსყიდველები და დივერსანტები, საბჭოთა კავშირის მშრომელთა მოსისხლენი მტრები. ეჭვი არ არის, რომ ჩვენ საბელოვანი ჩეკისტები მოაგნებენ ყველა მტერს, სადაც არ უნდა იყვნენ ისინი შემძვრალნი, მათ რიცხვში ლეტონურებიც, როგორებიც უნდა იმალებოდნენ ისინი. ისინი მიაკვლევენ ყველა მტერს, ეყრდნობიან რა საბჭოთა კავშირის ხალხის სიყვარულსა და ხმარობენ ჭირს, ხალხისა, რომელსაც დიდმა **სტალინმა** მისცა მძლავრი იარაღი — რევოლუციური სიფხიზლე.

ჩვენ ვამაყობთ იმით, ვამაყობთ და თვალის ჩინებით ეფიქრობებით ხალხთა მეგობრობას, რასაც ამხანაგი **სტალინი** გვასწავლიდა და გვასწავლის.

ძმურ სალამს ვუგზავნით ჩვენ უკრაინის სოციალისტურ რესპუბლიკას, რომელიც დღეს თავის სანელთან 20 წლისთავს ზეიმობს. (**მჭუხარე ტაში. ყველა ფეხზე დგება. შეძახილები ქართულ ენაზე: „გაუმარჯოს საბჭოთა უკრაინას!“**).

ჩვენ ვხარობთ და ვამაყობთ პარტიისა და საბჭოთა ხელისუფლების მიერ გამოზრდილი გმირებით, სახელოვანი ადამიანებით—ჩვენი მფრინავებით, ჭალაჩისა და სოფლის ყმანვილებით, სწავლულებით, მეცნიერებისა და ხელოვნების მოღვაწეებით. ახალი ადამიანები—ეს ერთიერთი უმნიშვნელოვანესი გამარჯვებაა.

ნათელი და ბედნიერი ცხოვრებისათვის ბრძოლის ისტორიის ერთერთ ურწმუნოებს ბოლოკინ, კიდევ უფრო ნუდა განვამტკიცოთ სსრ კავშირის ხალხთა მეგობრობა, კიდევ უფრო მეტად უნდა დავეუფლოთ მთელი კაცობრიობის კულტურულ მემკვიდრეობას.

დღეისათვის ზეიმი — ეს მთელი საბჭოთა ხალხის ზეიმია.

რუსთაველი, რომელიც ჩვენთვის სიმამაცის, მეგობრობისა და ირიანულების საზოგადოებრივ ცხოვრებაში, ყოფაცხოვრებაში, სიყვარულში, ქვეინებით და ახლობლით ჩვენთვის მისი ქმნილება არა მარტო წარსული კულტურული ძეგლია. მისი პოეზიის საუცხოო სტრიქონები გულში სიმამაცეს გვინერგავენ, საუკეთესო გრძნობებს გვიღვიძებენ, მისი სტრიქონები დღესაც სასიკვდილოდ უგმობიან გულს მტრებს.

გიეიხსენით გულში ჩამწედომი სტრიქონები:

„ხმამს მოყვარე მოყვრისათვის!
თავი ჯორსა არ დამრიდოდ,
გული მისცეს გულისათვის,
სიყვარული გზად და ხიდად“.

ან კიდევ მეორე:

„მოყვარე მტერი ყოველსა
მტრისაგან უფრო მტერია“.

რუსთაველი ახლოებით და საყვარელია საბჭოთა სოციალისტური რესპუბლიკების კავშირის ხალხებისათვის, „ვეფხის-ტყაოსანი“ მთლიანად ორის გადათარგმნილი 4 ენაზე — აზერბაიჯანულ, სომხურ, უკრაინულ და რუსულ ენაზე.

ᲐᲛᲮ. ᲡᲕᲐᲕᲫᲘᲙᲘᲡ ᲡᲘᲢᲧᲕᲐ

ამხანაგებო! დღეს საბჭოთა მწერლები, საბჭოთა კავშირის მთელი ხალხი ზეიმობს შოთა რუსთაველის გენიალური პოემის „ვეფხის-ტყაოსნის“ დაწერის დროიდან 750 წლის შესრულებას (**ტაში**).

საბჭოთა კავშირის ხალხთა მწერალთა პირველი სიტყვა — ეს არის ქართველი ხალხისადმი ძმური მასალმება, გულთადი მისალმების სიტყვა. (**მჭუხარე ტაში. ყველა ფეხზე დგება**).

სად, ვაკობრიობის ისტორიის რომელ საუკუნეში, რომელ ქვეყანაში იყო შესაძლებელი ასეთი დღესასწაული? იგი შესაძლებელია მხოლოდ ძლევარ საბჭოთა კავშირში, სადაც პუშკინი გადათარგმნილია 82 ენაზე, სადაც გორკი გადათარგმნილია 48 ენაზე, სადაც ხალხი ყველა კულტურული ღირებულების მემკვიდრეა.

ეს დღესასწაული შესაძლებელი გახდა სოციალიზმის იმ უდიდეს გამარჯვებათა შედეგად, რომლებიც ჩვენი ხალხის ძალთა გმირული დაძაბვით არის მოპოვებული ლენინ-სტალინის პარტიის, ჩვენი დიდი ბელადების, შობილი **სტალინის** ხელმძღვანელობით. (**მჭუხარე ტაში, რომელიც გადაიზრდა ოვაციაში. „ინტერნაციონალი“. შეძახილები ადგილებიდან რუსულ, ქართულ, აზერბაიჯანულ, უკრაინულ, ბელორუსულ, სომხურ, ებრაულ და სხვა ენებზე: „გაუმარჯოს ჩვენს დიდ და შობილ ბელადს!“, „საბჭოთა კავშირის პირველ დეპუტატს — ვაშა!“, „გაუმარჯოს ყველა შობილ ბელადს — იოსებ ბესარიონის-ძე სტალინს!“**).

ჩვენ გვახარებს სოციალიზმის გამარჯვებანი, ვამაყობთ ჩვენი სოციალისტური ინდუსტრიით, ჩვენი სოციალისტური საბჭოთა მეურნეობებით და კოლმეურნეობებით, რომლებიც ჩვენი კავშირის მშრომელთა ხელითაა შექმნილი.

ჩვენ ვამაყობთ იმით, რომ ჩვენს სკოლებში სწავლობს 38 მილიონი კაცი; 1941 წელს ჩვენ გვეყოლება 8 მილიონი ახალი ინტელიგენტი ტექნიკოსი. ჩვენში 111 ენაზე გამოდის გაზეთები (**ტაში**).

ჩვენ ვხარობთ და ვამაყობთ ჩვენი წითელი არმიით, რომელმაც გადაღურა ყველა თეორეტიკელი, ყველა ინტერვენტი (**მჭუხარე ხანგრძლივი ტაში. შეძახილები: „გაუმარჯოს ჩვენს დიად წითელ არმიას!“, „გაუმარჯოს საბჭოთა კავშირის პირველ მარშალს ამხანაგ ვოროშილოვს!“**).

ჩვენ ვხარობთ და ვამაყობთ ჩვენი საბჭოელებით ჩკალოვით და მათი ამხანაგი ეგოვით. (**მჭუხარე ტაში, რომელიც გადაიზრდა ოვაციაში. „ინტერნაციონალი“. შეძახილები ადგილებიდან რუსულ, ქართულ, აზერბაიჯანულ, უკრაინულ, ბელორუსულ, სომხურ, ებრაულ და სხვა ენებზე: „გაუმარჯოს ჩვენს დიდ და შობილ ბელადს!“, „საბჭოთა კავშირის პირველ დეპუტატს — ვაშა!“, „გაუმარჯოს ყველა შობილ ბელადს — იოსებ ბესარიონის-ძე სტალინს!“**).

„ᲙᲝᲛᲣᲜᲘᲡᲢᲘᲡ“ ᲛᲝᲬᲘᲜᲐᲕᲔ, 28/XII

ᲓᲐᲡᲐᲡᲠᲣᲚᲘ ᲘᲮ. 30-2 ᲒᲒ.

სსრკ საბჭოთა მწერლების კავშირის V პლენუმი

ამხ. სტავსკის სიტყვა

(დასასრული)

გარდა ამისა, პოემის ბევრი თავი გადათარგმნილია 12 ენაზე: ოფხაური, ბაშკირული, ბილორუსული, ყაზახური, ყალმუხური, კუმიკური, ოსური, ტაჯიკური, თათრული, თურქმენული და უზბეკური ენაზე.

ამ მნიშვნელოვანი მუშაობის დიდი ნაწილი შესრულეს ჩვენმა საბჭოთა პოეტებმა, რომლებიც ამ მუშაობას განაგრძობენ და თვითონაც იზრდებიან.

საბჭოთა მხატვრებისათვის შოთა რუსთაველი მუდამ ცოცხალია, მისი სიტყვები პირდაპირ გულს სწვდება:

„შაირობა პირველადვე
სიბრძნისაა ერთი დარგი,
საღმოთო სიღმრთოდ ვასაგონი,
მსმენელთათვის დიდი მარგი,
ვინც ამაკაც იამების, ვინცა
ისმენს კაცი ვარგი,
გრძელი სიტყვა მოკლედ ითქმის,
შაირია ამად კარგი".

გავიხსენოთ კიდევ შოთა რუსთაველის სიტყვები, მისი საბრძოლო პოეტური პროგრამა, რომელსაც ჩვენც მთლიანად ვიღებულობთ:

„მესამე ლექსი კარგი არს
სანადიმოდ, სამღერელად,
სააშიკოდ, სალაღობოდ,
ამხანაგთა სათრევლელად,
ჩვენ მათიცა გვეამების, რაცა
ოდენ თქვან ნათელად.
მოშაირე არა ჰქვიან, ვერას
იტყვის ვინცა გრძელად".

საბჭოთა ხალხის ამხანაგი მწერლები, ვიცით ჯერიგან სიამაღლე%! ვიცით ამ უდიდესი ნდობის ღირსნი, რომელსაც იჩენს ჩვენს მიმართ ჩვენი პარტია, ჩვენი ხალხი. ვიმუშაოთ ისე, როგორც მუშაობენ ჩვენი ქვეყნის მოწინავე ადამიანები, როგორც ჩვენი მშობლიური ამხანაგი სტალინი გვასწავლიდა და გვასწავლის მუშაობას **(მჭუხარე, ხანგრძლივი ტაში).**

კიდევ უფრო მტკიცედ დავარაზმოთ ჩვენი რიგები პარტიის არგვლივ, გავაძლიეროთ ჩვენი ბრძოლისუნარიანობა.

მთელი ჩვენი სიცოცხლე და მთელი ფიქრი შეეწიროთ ლენინ-სტალინის საქმეს, კომუნიზმის საქმეს. ჩვენი ნაწარმოებებით ვიბრძოლოთ კომუნიზმისათვის.

ჩვენს პლენუმს ვხსნით აქ, თბილისში, ქართველი ხალხის დედაქალაქში, იმ ხალხის, რომელმაც ჩვენს სამშობლოს, კაცობრიობას მისცა გენიოსი და ბელადი ამხანაგი **სტალინი (მჭუხარე ტაში, რომელიც ოვაციაში გადადის. ყველა ფეხზე დგება, „ინტერნაციონალი". ყოველი მხრიდან გაისმის შეძახილები „გაუმარჯოს ჩვენს ბელადს — სამშობლოს ხალხთა ენებზე. „გაუმარჯოს ჩვენს საყვარელ ბელადს და მასწავლებელს ამხანაგ სტალინს!", „გაუმარჯოს დიად რუს ხალხს!").**

გაუმარჯოს ქართველ ხალხს!

გაუმარჯოს დიდი საბჭოთა კავშირის ხალხებს!

გაუმარჯოს ლენინ-სტალინის პარტიას და მის ბელადს საყვარელ **სტალინს!** (ოვაცია რამდენიმე წუთს გრძელდება. ორკესტრი ასრულებს „ინტერნაციონალს". **ქართულ, რუსულ, უკრაინულ, აზერბეიჯანულ, სომხურ, ბელორუსულ, ებრაულ და სხვა ენებზე გაისმის შეძახილები: „გაუმარჯოს ჩვენს ბელადს — საყვარელ სტალინს!", „გაუმარჯოს ხალხთა სტალინურ მეგობრობას!", „გაუმარჯოს საქართველოს ბოლშევიკების მებრძოლ ხელმძღვანელს — ლავრენტი ბერიას!", „დიდ, ჭყვავდეს და განმტკიცდეს მოძმე რუსხალხის ლიტერატურას!", „ვაშა!", „ურა!").**

მწერალთა დელეგაციის ერთი ჯგუფი თბილისის გაგაზეზე. მარცხნიდან-მარჯვნივ: პეტრე მარკიში, ლეონიდ სობოლევი, ჩაჩანოკი. ზეგით ილია სელვინსკი.

ამხ. ბ. ჟღენტის სიტყვიდან

ამხანაგებო!

უკვდავი ქართული პოემის „ვეფხის ტყაოსნის" დაწერის 750 წლისთავის საყოველთაო-სახალხო დღესასწაულის ამ სასიხარულო, საზეიმო დღეს მე დავალებული მაქვს მოგესალმოთ თქვენ საქართველოს სამხატვრო მწერლების სახელით. **(ტაში).**

ქართული კულტურის უდიდეს დღესასწაულს — რუსთაველის იუბილეს — ჩვენ ვატარებთ იმ უდიდესი მსოფლიო-ისტორიული მოვლენების შემდეგ, რომელსაც უკანასკნელ დროს ჰქონდა ადგილი ჩვენს ქვეყანაში.

ერთი თვის წინათ მძლავრმა საბჭოთა ხალხმა იდღესასწაულა დიდი სოციალისტური რევოლუციის 20 წლისთავი, ხოლო 12 დეკემბერს ჩვენმა თვალუწვდენელმა სამშობლომ ძლევამოსილად ჩაატარა მუშათა და გლეხთა სახელმწიფოს უზენაესი ორგანოს მსოფლიოში პირველი საბჭოთა კონსტიტუციის არჩევნები. **(მჭუხარე ტაში).**

მხოლოდ ჩვენ მიერ სოციალისტური რევოლუციის ოცი გმირული წლის მანძილზე მიღწეულ განუზომელ გამარჯვებათა და მონაპოვართა საფუძველზე, ხოლო ლენინური კონსტიტუციის კაშკაშა ზნით განათებულ ქვეყანაში გახდა შესაძლებელი რუსთაველის იუბილეს ასეთი ფართო გაქანება, რაც წარმოადგენს ლენინურ-სტალინური ნაციონალური პოლიტიკის ნამდვილ ტრიუმფს, დიადი და ურღვევი სტალინური მეგობრობის მძლავრ დემონსტრაციას. **(მჭუხარე ტაში).**

საუკუნეების სიღრმიდან რუსთაველის პოემა დიდებულად შემოდის ჩვენს ნათელ თანამედროვეობაში არა მარტო როგორც შესანიშნავი ისტორიულ-ლიტერატურული ძეგლი, არა მარტო როგორც პოეტური შემოქმედების დღემდე მიღწევმიელი ნიმუში, არამედ როგორც ცოცხალი ჭეშმარიტი ქმნილება, რომელიც ადამიანებს ჩვენს გულს თუმცაი მისწრაფებით სიმართლისა და თავისუფლების გამარჯვებისაკენ, და რომელიც გვინერგავს სიმამაცსა და გმირობის სულს.

შვიდნახევრი საუკუნის წინათ, შუა-საუკუნეების შავბნელ ეპოქაში რუსთაველმა გაუსწორა რა თავისი ეპოქის ლიტერატურულს და ზნეობრივ ნორმებს, შოთა გასცილდა და მისი წარმოშობა კლასის ინტერესებისა და მსოფლმხედველობის ფარგლებს, შეჰქმნა უკვდავი ნაწარმოები, რომელიც ამსხვრევს რელიგიური დოგმატიკისა და ფანატიზმის ბორკილებს.

ამ პოემას, როგორც დღემანის გრძნობებისა და აზრების თავისუფლებისაკენ მისწრაფების მძლავრ გამოხატულებას, სდევნიდნენ და ავიწროებდნენ ყველა დროის შავბნელი, რეაქციული ძალები, მას სწვდნენ და სპობდნენ კლერიკალურ-ფეოდალური ბნელეთის მოციქულები, მას თავს ესხმოდნენ ქართველი ხალხის თავისუფლებისა და ბედნიერების ყველა მტერი, ყველა დროის დამპყრობლნი.

მათი შავბნელი საქმეების განმარტებანი აღმოჩნდენ სახიზღარი გადავარვარებენი, ხალხის მტრები, კონტრრევოლუციური ტროცკიზმის გამომეღენებულნი და განადგურებული ქართველი ნაბოროტარები, რომელ თა ცდილობდნენ გამოეგლეჯათ გმირულებული პროლეტარიატის ხელიდან წარსული კულტურის ეს უდიდესი ძეგლი.

ხალხმა უსაზღვროდ შეიყვარა რუსთაველის ქმნილება, სიყვარულის ძალა მუშაობას **(მჭუხარე, ხანგრძლივი ტაში).**

მეგობრობის, გმირობის ეს შთამაგონებელი პოემა ჩვენი რიგები პარტიის არგვლივ სალმი გადმოგცეთ თქვენ, ჩვენი დიადი სოციალისტური სამშობლოს პოეტებსა და მწერლებს. **(ტაში).**

ჩვენი დიადი სამშობლოს ბიძგიერი ხალხები, რომლებმაც **ლენინ-სტალინის** დიადი პარტიის ბრძნული ხელმძღვანელობით დედმამწის ერთ მეექვსედზე ათწლეს სოციალიზმის უძლეველი ციხოვრების გზას, 12 დეკემბერს — სსრ კავშირის უზენაესი საბჭოს არჩევნების დღე და, ბოლოს, დღევანდელი დღე — გენიალური პოეტის შოთა რუსთაველის ხსოვნისადმი მიძღვნილი საყოველთაო - სახალხო დღესასწაულის დღე.

დიდი და ძლიერია მრავალეროვანი საბჭოთა ხალხი, მან სამხედრო მოიშორა წარსულის მძიმე ბორკილები და ხალხის ვერაკითარი საზღვრები მტრები ვერ შეაჩერებენ ამ გაგანტერ ძლევამოსილ წინსვლას. ეს ხალხი თავისი იდეებისათვის, კომუნიზმის გამარჯვებისათვის გაალმებულ ბრძოლაში ბელმძღვანელობით მაღწია თავის ნამდვილ აღორძინებასა და უმაგალითო აყვავებას.

უკანასკნელ დროს ჩვენ განვეცადეთ უჩვეულო და სასიხარულო დღეები: დიდი ოქტომბრის რევოლუციის 20 წლისთავი, სტალინური კონსტიტუციის წლისთავი, კონსტიტუციისა, რომელიც მთელს კაცობრიობას უსახავს ბედნიერი, სამოური ცხოვრების გზას, 12 დეკემბერს — სსრ კავშირის უზენაესი საბჭოს არჩევნების დღე და, ბოლოს, დღევანდელი დღე — გენიალური პოეტის შოთა რუსთაველის ხსოვნისადმი მიძღვნილი საყოველთაო - სახალხო დღესასწაულის დღე.

დიდი და ძლიერია მრავალეროვანი საბჭოთა ხალხი, მან სამხედრო მოიშორა წარსულის მძიმე ბორკილები და ხალხის ვერაკითარი საზღვრები მტრები ვერ შეაჩერებენ ამ გაგანტერ ძლევამოსილ წინსვლას. ეს ხალხი თავისი იდეებისათვის, კომუნიზმის გამარჯვებისათვის გაალმებულ ბრძოლაში ბელმძღვანელობით მაღწია თავის ნამდვილ აღორძინებასა და უმაგალითო აყვავებას.

უკანასკნელ დროს ჩვენ განვეცადეთ უჩვეულო და სასიხარულო დღეები: დიდი ოქტომბრის რევოლუციის 20 წლისთავი, სტალინური კონსტიტუციის წლისთავი, კონსტიტუციისა, რომელიც მთელს კაცობრიობას უსახავს ბედნიერი, სამოური ცხოვრების გზას, 12 დეკემბერს — სსრ კავშირის უზენაესი საბჭოს არჩევნების დღე და, ბოლოს, დღევანდელი დღე — გენიალური პოეტის შოთა რუსთაველის ხსოვნისადმი მიძღვნილი საყოველთაო - სახალხო დღესასწაულის დღე.

დიდი და ძლიერია მრავალეროვანი საბჭოთა ხალხი, მან სამხედრო მოიშორა წარსულის მძიმე ბორკილები და ხალხის ვერაკითარი საზღვრები მტრები ვერ შეაჩერებენ ამ გაგანტერ ძლევამოსილ წინსვლას. ეს ხალხი თავისი იდეებისათვის, კომუნიზმის გამარჯვებისათვის გაალმებულ ბრძოლაში ბელმძღვანელობით მაღწია თავის ნამდვილ აღორძინებასა და უმაგალითო აყვავებას.

უკანასკნელ დროს ჩვენ განვეცადეთ უჩვეულო და სასიხარულო დღეები: დიდი ოქტომბრის რევოლუციის 20 წლისთავი, სტალინური კონსტიტუციის წლისთავი, კონსტიტუციისა, რომელიც მთელს კაცობრიობას უსახავს ბედნიერი, სამოური ცხოვრების გზას, 12 დეკემბერს — სსრ კავშირის უზენაესი საბჭოს არჩევნების დღე და, ბოლოს, დღევანდელი დღე — გენიალური პოეტის შოთა რუსთაველის ხსოვნისადმი მიძღვნილი საყოველთაო - სახალხო დღესასწაულის დღე.

რესპუბლიკის სახალხო არტისტის უმაღ. გ. დავითაშვილის სიტყვიდან

ამხანაგებო!

საქართველოს ხელოვნების მუშაკთა სახელით ნება მიბოძეთ მზერა ვალე საბრძოლო ბოლშევიკურ სალმი გადმოგცეთ თქვენ, ჩვენი დიადი სოციალისტური სამშობლოს პოეტებსა და მწერლებს. **(ტაში).**

ჩვენი დიადი სამშობლოს ბიძგიერი ხალხები, რომლებმაც **ლენინ-სტალინის** დიადი პარტიის ბრძნული ხელმძღვანელობით დედმამწის ერთ მეექვსედზე ათწლეს სოციალიზმის უძლეველი ციხოვრების გზას, 12 დეკემბერს — სსრ კავშირის უზენაესი საბჭოს არჩევნების დღე და, ბოლოს, დღევანდელი დღე — გენიალური პოეტის შოთა რუსთაველის ხსოვნისადმი მიძღვნილი საყოველთაო - სახალხო დღესასწაულის დღე.

ამხანაგებო! როდესაც შოთა რუსთაველის პოემას ვკითხულობთ, ჩვენ ვგრძნობთ, თუ როგორ მოგვმართავს საუკუნეების სიღრმიდან უკვდავი პოემის „ვეფხის-ტყაოსნის" შემოქმედის ხმა, გენიალური შოთა რუსთაველის ხმა. ჩვენ, მზიური ორდენოსანი საქართველოს ბედნიერი ახალგაზრდობა ზოგჯერ ვერ ვიჯერებთ, ნამდვილად ჩვენ ვცხოვრობთ თქვენ, საბჭოთა მშრომელებს, და თქვენი სახით დიად საბჭოთა კავშირს. **(მჭუხარე ტაში).**

საბჭოთა ხელისუფლებამ დიდი **სტალინის** ბრძნული ხელმძღვანელობით ბედნიერი, სამური ცხოვრება შეუქმნა საბჭოთა ქვეყნის ყველა ხალხს, რომლებიც მეგობრულად და ძმურად ცხოვრობენ.

მეგობრობა, ძმობა, გმირობა, რომლებსაც გენიალური შოთა რუსთაველი უმღერდა, ახლობელი და გასაგებია ჩვენთვის, ბედნიერი საბჭოთა ახალგაზრდობისათვის.

როგორც პომეროსი არის ელადა, დანტე — იტალია, შექსპირი — ინგლისი, ისე შოთა რუსთაველი არის საქართველო.

მაგრამ წინანდელმა საქართველომ — ფეოდალურმა საქართველომ, ეკლესიის მსახურთა და თავად-აზნაურობის წყრების სახით, თავისი საზღვრებიდან გაბედეთ თავისი საუკეთესო შვილი. მე-18 საუკუნეში ანტონ კათალიკოსის ბრძანებით მტკვარში გადაგდეს პოემა „ვეფხის-ტყაოსანი", ის პოემა, რომელმაც რამდენიმე საუკუნით გაუსწორა დასავლეთ ევროპის რენესანსს. მაგრამ გასხივოსნებული რუსთაველი ცოცხლობდა ადამიანთა მეხსიერებაში, ხალხის ოცნებაში, მშობლიური ქვეყნის ხალხურ სიმღერებში. მის მიერ შექმნილმა სახეებმა საუკუნეების გაუძლეს და განაგრძობენ ბრწყინვას, როგორც მსოფლიო პოეზიის მაღალი ნიმუში.

ხალხი, რუსეთის დიდი ხალწრომელმაც 1917 წლის ოქტომბერში, ლენინ-სტალინის დიადი პარტიის ხელმძღვანელობით აიღო ძალა-უფლება, დღეს ქართველ ხალხთან და მთელი საბჭოთა კავშირის ხალხებთან ერთად დღესასწაულობს შოთა რუსთაველის გენიალურად შწირველის 750 წლის იუბილეს.

ვაუმარჯოს დიდ **სტალინს,** რომლის ხელმძღვანელობით ძმურ თანამშრომლობაში ჰკვლავენ საბჭოთა კავშირის რესპუბლიკები და ზღაპრული ტემპით იზრდება ფორმით ნაციონალური, შინაარსით სოციალისტური კულტურა.

გაუმარჯოს შეუდრეკელ ბოლშევიკს, დიდი ხალხების ირონდელ მოწყაფეს, ქართველი ხალხის საყვარელ შვილს, ჩვენს ძვირფას ავაღმყოფ ლავრენტი ბერიას! **(მჭუხარე ტაში. შეძახილები: „გაუმარჯოს დიდ სტალინს!").**

ოჩიენოსან ამხ. ე. გოკიელის სიტყვიდან

ამხანაგებო! როდესაც შოთა რუსთაველის პოემას ვკითხულობთ, ჩვენ ვგრძნობთ, თუ როგორ მოგვმართავს საუკუნეების სიღრმიდან უკვდავი პოემის „ვეფხის-ტყაოსნის" შემოქმედის ხმა, გენიალური შოთა რუსთაველის ხმა. ჩვენ, მზიური ორდენოსანი საქართველოს ბედნიერი ახალგაზრდობა ზოგჯერ ვერ ვიჯერებთ, ნამდვილად ჩვენ ვცხოვრობთ თქვენ, საბჭოთა მშრომელებს, და თქვენი სახით დიად საბჭოთა კავშირს. **(მჭუხარე ტაში).**

საბჭოთა ხელისუფლებამ დიდი **სტალინის** ბრძნული ხელმძღვანელობით ბედნიერი, სამური ცხოვრება შეუქმნა საბჭოთა ქვეყნის ყველა ხალხს, რომლებიც მეგობრულად და ძმურად ცხოვრობენ.

მეგობრობა, ძმობა, გმირობა, რომლებსაც გენიალური შოთა რუსთაველი უმღერდა, ახლობელი და გასაგებია ჩვენთვის, ბედნიერი საბჭოთა ახალგაზრდობისათვის.

როგორც პომეროსი არის ელადა, დანტე — იტალია, შექსპირი — ინგლისი, ისე შოთა რუსთაველი არის საქართველო.

მაგრამ წინანდელმა საქართველომ — ფეოდალურმა საქართველომ, ეკლესიის მსახურთა და თავად-აზნაურობის წყრების სახით, თავისი საზღვრებიდან გაბედეთ თავისი საუკეთესო შვილი. მე-18 საუკუნეში ანტონ კათალიკოსის ბრძანებით მტკვარში გადაგდეს პოემა „ვეფხის-ტყაოსანი", ის პოემა, რომელმაც რამდენიმე საუკუნით გაუსწორა დასავლეთ ევროპის რენესანსს. მაგრამ გასხივოსნებული რუსთაველი ცოცხლობდა ადამიანთა მეხსიერებაში, ხალხის ოცნებაში, მშობლიური ქვეყნის ხალხურ სიმღერებში. მის მიერ შექმნილმა სახეებმა საუკუნეების გაუძლეს და განაგრძობენ ბრწყინვას, როგორც მსოფლიო პოეზიის მაღალი ნიმუში.

25 დეკემბრის ღილის სხდომა

საბჭოთა კავშირის მწერლებმა, უკვდავი პოემის „ვეფხის-ტყაოსნის" 750 წლისთავისადმი მიძღვნილ V პლენუმის 25 დეკემბრის დილის სხდომაზე გრძელებოდა საქმიანი მუშაობა.

პლენუმის მონაწილეებმა დიდი ყურადღებითა და ინტერესით მოისმინეს მწერალ ამხ. პ. პავლენკოს ვრცელი მოხსენება თემაზე „ვეფხის-ტყაოსანი".

ამხ. პავლენკომ, მისკენ რა პოემის ანალიზი, აღნიშნა, რომ „ვეფხის-ტყაოსანი" — ეს შუა-საუკუნეების პირველი რეალისტური ნაწარმოებია. იგი გვიხატავს ცოცხალი ადამიანის ხასიათს და ამიტომ წარმოადგენს შუა-საუკუნეთა პირველ ფსიქოლოგიურ ნიგნსა.

შემდეგ ამხ. პავლენკო აღნიშნავს, რომ პოემა გაღელენილია ჰეროიკის, სიყვარულის, სიკეთის, სიმამაცის, ძმობის თემებით. ეს არის ადამიანთა ახალი იდეალებისათვის ბრძოლის პოემა, ძმობისა, მეგობრობისა და სიყვარულისათვის ბრძოლის პოემა. „ვეფხის-ტყაოსანი" არის წიგნი იმ ადამიანებზე, რომლებსაც სწამთ ბედნიერება და იცავს მისი გზა.

თავის მოხსენების დამთავრებისას ამხ. პავლენკო ამბობს:

— „ვეფხის-ტყაოსნის" ხმა მისართული იყო მთელი აღმოსავლეთისადმი, მთელი დასავლეთისადმი. ეს იყო ახალ სახოგადოებრივ - პოლიტიკურ ძეგნებთა ბრძოლისაკენ ხმელოდ, სასიცოცხლო ოპტიმიზმით, საქმიანობის ზიზლით, პატრიოტიზმითა და ადამიანისადმი სიყვარულით აღსავსე.

პოეტი, რომელიც შვიდ საუკუნეზე მეტი ხნის წინათ ჰქმნიდა საქართველოსათვის, ახლა ბანდება ყველა საბჭოთა ხალხის პოეტად.

შემდეგ დიდი მოხსენებით „რუსთაველი და თანამედროვეობა" გამოვიდა პოეტი ვალერიან გაფრინდაშვილი.

— ჩვენ ვეცნობრებით რუსთაველის ხელმოწერად დაბადებას, — ამბობს ამხ. გაფრინდაშვილი. ორასოდეს, არც სიცოცხლეში, არც სიკვდილის შემდეგ მას არ ჰქონია ასეთი რეზონანსი. ხალხმა შეინარჩუნა და დაიცვა გენიალური პოემა ყველა შავბნელი მტრულად ძალებისაგან და დღეს ბედნიერი საბჭოთა ხალხი, რომელსაც ლენინ-სტალინის უძლეველი პარტია ხელმძღვანელობს, დაფნის ახალი გვირგვინით და ახალი დიდებით ამკობს ქართველი ხალხის გენიალურ პოეტს.

თავისი სტილისა და შემოქმედებითი დიამანტონის მხრივ „ვეფხის-ტყაოსანი" ეკუთვნის მსოფლიო ლიტერატურის უდიდეს ძეგლებს, თავის გზაზე გასრესს ყველა იმათ, ვინც გაბედავს აღმართოს ხელი ოქტომბრის მონაპოვრების წინააღმდეგ, რომლებიც ოქტომბრით არის ჩაწერილი სტალინურ კონსტიტუციაში (ტაში).

მძლავრი საბჭოთა ხალხის 170 მილიონ გულში მზესავით ბრწყინავს ჩვენი მშობლიური, ჩვენი საყვარელი დიდი **სტალინის** ბრძენი, სიხარულის მომგვრელი სახე. **(მჭუხარე ხანგრძლივი ტაში, „ინტერნაციონალი").**

გაუმარჯოს სსრ კავშირის ხალხთა ურღვევ სტალინურ მეგობრობას. **(მჭუხარე ტაში).**

გაუმარჯოს ჩვენი სამური ცხოვრების შემოქმედს, ხალხთა საყვარელ ბელადს დიდ **სტალინს! (მჭუხარე ხანგრძლივი ტაში, ორკესტრი ასრულებს „ინტერნაციონალს").**

გაუმარჯოს ჩვენი ხალხის ბელადის, საქართველოს ბოლშევიკთა ურყევ ხელმძღვანელს, ჩვენს საყვარელ ლავრენტი პავლეს-ძე ბერიას! **(ხანგრძლივი ტაში).**

ყაზახსტანის მწერალთა დელეგაციის ჩამოსვლა

რუსთაველის საიუბილეო ზეიმში მონაწილეობის მისაღებად გუშინ ყაზახსტანიდან თბილისში ჩამოვიდა ყაზახსტანის მწერალთა დელეგაცია 3 კაცის შემადგენლობით. ჩამოსულთა შორის არიან ყაზახსტანის სახალხო პოეტი, ორდენოსანი **ჯამბული,** სახალხო პოეტი **აზერბაევი, კარატაგი,** პოეტი ყარაკოზი და პ. **კუზნეცოვი.**

სტუმრებს სადგურზე შეხვდნენ სსრკ მწერალთა კავშირის რუსთაველის საიუბილეო პლენუმის მონაწილეთა წარმომადგენლები — ასეევი, არმაზური, აბაშელი, ეიმწერები, ჩიქოვანი, ნაირი ზორიანი, გ. სარიანი, მწიანი და სხვ.

მწერალთა კავშირის პლენუმის მონაწილენი ქ. გორში

გუშინ საღამოს სსრკ მწერალთა კავშირის გამგეობის პლენუმის მონაწილე დელეგატებმა რუსთაველის სახელობის თეატრში ინახულეს შ. დადიანის პიესა „ნაპირწყლიდან". დღეს დილით დელეგაციის წევრები გაეშურებიან ქ. გორში იმ სახლის დასათვალიერებლად, სადაც დაბადა და გაატარა ბავშვობა დიდმა პოეტმა.

24 დეკემბერს თბილისში გაიხსნა სსრ კავშირის საბჭოთა მწერლების კავშირის საიუბილეო პლენუმი, მიძღვნილი შოთა რუსთაველის უკვდავი პოემის „ვეფხის-ტყაოსნის" დაწერის 750 წლისთავისადმი. სურათზე: (მარცხნივ და მარჯვნივ) პლენუმის დელეგატები ასეევი, სტეპანოვი, ერი ინგრი, ჯასიკოვი, ალტუნიანი, ფარიდე და პანფეროვი.

ფოტო ბოდენშტაინისა და დოროფეევის („სოიუზფოტოს" სპ. ფილ.)

რუსთაველის იუბილესათვის

„ბოროტსა სძლია კეთილმან, არსება მისი გრძელია“

იანკა ქუპალა

მზიურ რუსთაველს

წართველი ქალი, მზის სხივები და მწვერვალები;
ყურძნის წვენი და განთიადი, დაისის მთვარე,
ბედნიერებით სავსე სახლი, სავსე თვალები,
თითქოს ოცნებას გაუშლია ეს არე-მარე.

თაფლს ეზიდება მზრუნველობით ფუტკარი სკაში,
მწყემსი ამღერებს სალამურით ჰანგებს მხიარულს,
ტკბილ საქართველოვ! იალბუზით ასულო ცაში
გულით ვესწრაფით შენთან მღერას, შენთან სარულს.

რუსთველთან ცოცხლობს სინამდვილე და თვით ზღაპარი,
ყოველ ქოხში და მთათა შორის მიმალულ ხეობაში;
ამაზე მღერის ანთებული ცაზე ლამპარი,
არწივის ფრენა და ტევრებში ფოცხვერის გეშეი.

გმირულმა ხალხმა გაიარა მთები და ვაკე,
სამშობლოს ორგულთ დაუნდობლად ებრძოდნენ, ჰგმობდნენ,
და მოიტანა რუსთველის სიტყვა და საქმე
სტალინის სხივით და სახელით ანთებულ დრომდე.

გავიდა ბევრი საუკუნე, წავა მრავალიც,
ისევ ურყევად იდგომები ამაყო ბუდე.
და საქართველო სიმღერების გზით მიმავალი,
ვით რუსთაველი გადალახავს ქამთა სელის ზღუდეს.

მთების ზღაპარი ალერსივით არის მზიანი,
შორეთი სხივით და ბინდებით ვეებერაფ ადგილად.
წავიდა ყველგან, სადაც სახლობს ადამიანი,
შოთას ზღაპარი, შოთას ფიქრი და სინამდვილე.

ქართველი ქალი, მზის სხივები და მწვერვალები,
ყურძნის წვენი და განთიადი, დაისის მთვარე,
ბედნიერებით ავსებული ქვეყნის თვალები,
თითქოს ოცნებას გაუშლია ეს არე-მარე.

წერილობითიდან სთარგმნა მ. პ—ძემ
17/XII 87 წ.

რუსთაველი საბჭოთა აღამიანის გულშია

— საბჭოთა ქვეყნის ხალხთა მწერლების დაახლოებაა შესაძლებელი გახდა მხოლოდ ლენინ-სტალინის ნაციონალური პოლიტიკის განუხრელად განხორციელების შედეგად. ეს არის ერთი უდიდესი მიღწევათაგანი ჩვენს დროში. რომელი ჩვენგანი იცნობდა უწინ საქართველოს ლიტერატურას, არა მარტო ძველს, არამედ ახალსაც? —მხოლოდ ერთეულები ჩვენს შორის.

ახლა სხვადასხვა ხალხთა მწერლების ნაწარმოებები ერთმანეთის ენებზე ითარგმნება. ახლა ჩვენ კარგად ვიცნობთ საქართველოს ლიტერატურას, ვიცნობთ საქართველოს გამოჩენილ მწერლებს, როცა კითხულობ საქართველოს მწერალთა ნაწარმოებებს, უსათუოდ მოგიბიწყლავს ის ჭეშმარიტი სიამოვნება—საქართველო. რას წარმოადგენდა საქართველო —თვალმარგალიტი დიადი საბჭოთაისა, მზიური ქვეყანა, რომელშიც კაცობრიობას მისცა დიდი ადამიანები—მე არ ვიცოდი, მე არ მენახა საქართველო. და აი, დღეს საქართველოს დედაქალაქ თბილისში ვარ, კმაყოფილების გრძნობით დამტკბარი.

იწყება ზეიმი დაუვიწყარი პოემის „ვეფხის-ტყაოსნის“ ავტორის საიუბილეოდ. შოთა რუსთაველი ყველაზე მახლობელი, საყვარელი და ძვირფასია საბჭოთა ადამიანებისთვის. შოთა რუსთაველი საბჭოთა ადამიანის გულშია. შოთა—განუმეორებელი მგოსანი და მოაზროვნე—ჩვენია.

ალ. ფაღდევი

„რასაცა გასცემ, შენია...“

— რუსთაველმა კაცობრიობას დაუტოვა დიდი ფილოსოფიური მემკვიდრეობაც, მაგრამ ამ საკითხზე აქ არ შევჩერდები. „რასაცა გასცემ, შენია, რაც არა დაკარგულია“. ეს ცნობილი აფორიზმი შოთამ პირველმა თქვა თითქოსდა გამარტივა. მან კაცობრიობას მისცა შესანიშნავი ნაწარმოები და დაკავა ცოცხლობს დღემდე.

ამ აფორიზმის მიმდევარი ვარ მეც. ვცდილობ დავტოვო ლიტერატურული ძეგლი მომავალ თაობას. ტურული ძეგლი მომავალ თაობას. ამიტომ ბევრს ვმუშაობ, განსაკუთრებით ბევრს ვმუშაობ თარგმანებზე. ახლა ვწერ ლექსების წიგნს შეიტანს ახალი წიგნის წერას. ამ წიგნს მინდა ვუწოდო „ქვეყნიერი სონი“.

რუსთაველმა შემოქმედებითი გზით მოსაარულები, რასაც შეგძლებთ, იმას მივსცემთ ხალხს.

ნ. ტიხონოვი.

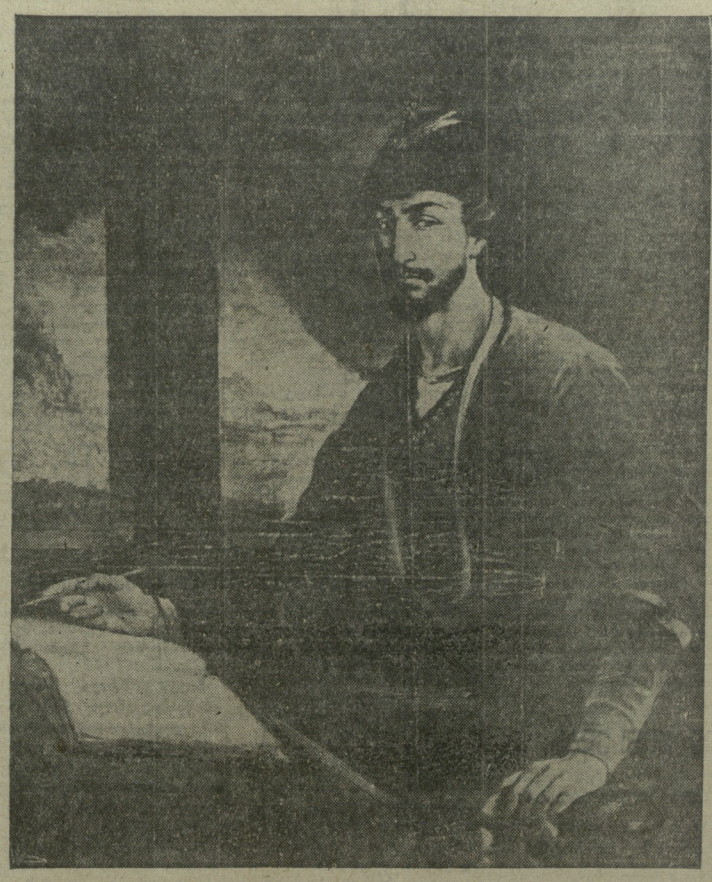

ნუარაი უჩა ჯაფარიძისა

რუსთაველმა აღგვიძრა ინტერესი ქართული კულტურისადმი

ჩეხოსლოვაკიის რევოლუციამდე ჩამორჩენილ ქვეყანას, თვითმპყრობელური რუსეთის კოლონიას წარმოადგენდა, ხოლო როგორც კოლონიურ ქვეყნებს უწერიათ, ჩვენი ქვეყანაც კულტურულად მეტად დაბალ საფეხურზე იდგა.

საჭირო იყო ოქტომბრის სოციალისტური რევოლუცია, საჭირო იყო ლენინ-სტალინის ნაციონალური პოლიტიკა, რომ იმპერიალისტური რუსეთის ჩვენების ჩაგრული ერების ფარული გზა გაეხსნათ კულტურისაკენ, მისცემოდათ საკუთარი ნიშის, უნარის, შემოქმედების ძალთა და პოტენციების შესაძლებლობა. და აი დღეს ჩვენი ქვეყანაც დიდი საბჭოთა კავშირის ერების შორის დგას, როგორც თანასწორი-თანასწორთან. ამ ოცი წლის მანძილზე ჩვენმა ხალხმა შესძლო შეექმნა თავისი მწერლობა, თავისი კულტურა და, რაც განსაკუთრებით აღსანიშნავია, შესძლო წერა-კითხვის უკიდურესობის სრული მოსპობა, შესძლო შეექმნა ჩვენი ნებისყოფა და ენერგიით საკუთარი ინტელიგენცია, რომელიც ჩვენ ერის ნაწილს კი არ წარმოადგენს, არამედ ადამიანები მოიძიერიან მთელ ხალხთა ავანგარდის მისით მთელ ქვეყნიერებას, როგორც საკუთარი ნაჭირნახულევით.

ახლა გადავავლოთ თვალი, თუ მრავალი ადამიანური თვისებებით, მოთესილ ველისავით აშშენებენ ეს ნაწილობრივ ძარღვებით არის გადაბლართული ჩვენს ეპოქასთან.

„ვეფხის-ტყაოსანი“ რა სიბლის მრქვაობა ძარღვებით არის გადაბლართული ჩვენს ეპოქასთან.

„ვეფხის-ტყაოსანი“ ვასაოცარის ფერადოვნებით ამდიდრებს და ალამაზებს ადამიანთა სამყაროს. აქ ირეულოფილი და სამყარო ცხოვრებაა დასახული უმაღლეს მიზნად. ამ მიზნის განხორციელებაში ერთმანეთთან განუყრელად არიან შესისხლხორცებული განა მარტო პირადი და მეგობრების ბედიღბალი, არამედ მთელი სახელმწიფოს გამარჯვება და კეთილდღეობაც.

„ვეფხის-ტყაოსანი“ ეს არის შეუპოვარი ბრძოლა ყოველგვარი ამქვეყნიური სიკეთის მოსაპოვებლად. მასში გვესმის სიმღერა და უდიდესი სავალობელი ადამიანის სიძლიერისა და სიმშვენიერებისა, მისი ბედნიერებით აღელვებული ცხოვრებისადმი.

„ვეფხის-ტყაოსანი“ ბრძოლით, სიმღერით, სიხალისით ქვეყნად ამყარებს ამ სანუკვარ ცხოვრებას, რომელზედაც ოცნებობს ყოველი ჯანსაღი გრძნობებით აღფრთოვანებული ადამიანი.

და განა ამაგი შინაარსით არ არის გაჟღენთილი მთელი ჩვენი დღევანდელი დღემრიერი შრომა, საქმიანობა. განა მდიდარი და სამო ცხოვრების დამყარებით არა ზურმუხტ ხეს დაფაკაცებული საბჭოთაის მაგარი მიწა?

„ვეფხის-ტყაოსანში“ ადამიანის წარმოდგენილია როგორც გაუბედავი საჭურველი უცამაზესი ყურეწილებისა. იგი სიკეთის მოსაგებად ცხოვრების ასპარეზზე გამოდის ფხიერი გონებით, მგზნებარე გულით, გაუტეხელი მკერდით და მკერდი მარჯვენით, მის შინაგანში დღედაბ კი წარმოადგენს შეუღრეჯელი ნებისყოფა და აუცილებელი გამარჯვებისათვის გმირთაგმირეული გაბედულება.

მთელი ჩვენი დღევანდელობა ეს ხომ ერთსა და იმავე დროს თან სწორტარო ღირებაა უკვე მოპოვებული სიკეთის შესატყობელად, თან დიდებული ლაშქრობაა უფრო სრულყოფილი ბედნიერების დასაპყრობლად.

ჩვენი ბიბლიური ცხოვრების მთა და ბარზე სად გადადგამ ნაბიჯს, რომ „ვეფხის-ტყაოსნის“ უკვდავების ნაკადს არ დაეწეროს სიხარბითა, სიამითა და ნეტარებით!

ჩვენ ბევრი სიკეთე გვეჭიროვს ხელში, მაგრამ კიდევ ბევრი რამ არის მოსაპოვები. დიდი და ლამაზი მიზნები გვაქვს წინ დასახული. მაგრამ ვინ იტყვის, რომ საკმარისია მარტო მიზნების დასახვა და ნატრება?

„სჯობს საყვარელსა უჩვენო საქმენი საქმირნაი!

და ეს შეძახილი მაშინათვე აღაფთებს კაცს ნამდვილი გმირული გახელებისთვის.

საბჭოთის ხალხს უყვარს ზეიმი და სიხარული, შრომა და გართობა, ბრძოლა და გამარჯვება, მაგრამ ყველაფერ ამას წინ მიუძღვის ფხიერი ბრძოლა.

ყოველი ჯაჭვებენ სიქმე, ყოველი ბრძოლა და იდეალებისათვის თავგამოდება გულისხმობს სამართლის უმაღლეს შეგრძნობას.

„ჭინა მართლისა სამართლისა წესა შეიქმს ხმელსა ნელდად“.

„მორგალიტი არვის მიხედეს უსასყიდლოდ, უფასოდ, კაცი ცრუ და მოდალატე ჰხამს ლახვრითა დასაჭრელად“.

ახალი ადამიანი, სოციალიზმის დამამკვიდრებელი ადამიანი, ამქვეყნიური ბედნიერების მოუპოვებელი პირისპირ მაცქერალი ადამიანი ყოველთვის უნდა იყვეს მზე, მტკიცე, ფიცისა და სიტყვის არ გამტეხი. და „ვეფხის-ტყაოსნიდანაც“ მტკიცედ ნალეწი მახვილით ხელში ჭაბუკი:

„ჰხამს მამაცი გულოვნობდეს, ჭირსა შიგან არ დაღონდეს“.

„რამცა სადა გაემარჯვა კაცსა ფიცის გამტეხელსა!“

„ვმსმა უთხრა: „ვინცა კაცსან ძმა-იმძოს თუ დაცა იღოს, ჰხამს თუ მისთვის სიკეთილსა და ჭირსა თავი არ დარიდოს“.

„ჰხამს მოყვარე მოყვრისათვის თავი ჭირსა არ დამრიდად, გული მისცეს გულისათვის, სოყვარული გზად და ხიდად“.

ამა რომელი შეძახილი აჯოხებს ამას, რომ თავისი ბრძოლად დაწყობილი რაზმები შვიდგრად გაეშვას წინ — გამარჯვების მოსაპოვებლად? რომელი პუკი და ნაღარა შეედრება „ვეფხის-ტყაოსნის“ რიხიან შეძახილს:

„ჰხამს თუ კაცი არ შეუდრკეს, ჭირს მოეხვდეს მამაცურად“.

„არ შეუდრკების ჰაბუკი კარგი მახვილთა კვეთისა“.

„ჰხამს მამაცი მამაცურად, სჯობს, რაზომცა ნელად ტირსა. ჭირსა შიგან გამაჯერება ასე უნდა, ვით ჭიტკარსა“.

ყოველი სიქმეყნო სიქმე, ყოველი ბრძოლა და იდეალებისათვის თავგამოდება გულისხმობს სამართლის უმაღლეს შეგრძნობას.

ბალზაკიც შეიპყრა, მისმა გენიალურმა იდეებმა, მისმა სიბრძნემ აჭაც ნოყიერი ნიადაგი ჰპოვა.

რუსთაველმა ჩვენს პოეტებსა და მწერლებს აღუძრა ინტერესი ქართული კულტურისადმი და ჩვენს ამოცანას შეადგენს იუბილეს შემდეგ მის შესწავლას უფრო გულმოდგინედ შევუდგეთ.

რუსთაველის იუბილე | უაღრესად დიდი მნიშვნელობის კულტურული და პოლიტიკური მოვლენაა. იგი გვჩვენებს, რომ ცალკე ერების კულტურული სიმდიდრე არ წარმოადგენს გარკვეული ერის განკერძოებულ საკუთრებას, არამედ იგი ყველას ეკუთვნის. ასეთია „ვეფხის-ტყაოსანი“. იგი ისევე აღელვებს ჩუვაშს, ყალმუხს, რუსს, უზბეკს, უკრაინელს, ბელორუსს, როგორც ქართველს.

ჩუვაშეთში რუსთაველს დიდძალი მკითხველი გაუჩნდა. ჩვენი ხალხი დაინტერესდა ჭართული ლიტერატურით და ასეთივე ინტერესი აღეძრა მას ყველა დანარჩენ მოძმე ხალხთა ლიტერატურისადმი.

ბიორგი ლეონიძე

ბედაღის კერა

1.

ბევრია, ქართლო, შენს ძველ მიწაზე
ნატაძრევი და ნასახლარები,
ბევრია კოშკი დუღაბდასხმული
და ძველებური სახლი ღარიბი...

მაგრამ ის მიყვარს —ალიზის ქონი,
გვით სატურფალი შენი ბუნება;
ლიახვის შხაპი, ზვირთა მტკვარისა
არწივის ბუღეს ეშხაპუნება...

შისი დიდებით ბრწყინავენ მთები,
თითქოს აყრიათ დედის ჭალარა;
ალარ სჩანს დედა თავდახურული...
რამდენი კოჯა ცრემლი დაღვარა...

მაგრამ ეზოში ჰყვავის ყვავილი,
ეზოს ქვებს ახსოვთ ბავშვის თამაში,
ვინც ამ კერაზე ვაჟკაცდებოდა
გმირად —ძველ ქართულ იავნანაში!

რა ძალა იყო, რომ გამოჰკვეთა,
რა ნაშიერმა დაიფოლადა, —
აბმულ დროშიდან ღიმით მზიარალ
მილიონ გულის ასათრთოლადა!

2.

ქობო ქართლელო, ალიზიანო,
შენ ვერ დაგარყევს ჟამთა გრიალი,
შენი სამირი და სადირკველი
ჩემი სამშობლოს სიმაგრე ხარ!

3.

აქ დაგანძულა ყრმის მოგონება,
დიდი ბილაღის გულასაძგერი;
პირველი ძილის დაბრწყინვალება
ამ სარკმელიდან
მას ჰქვს ნაცქერი...

ამ აივნიდან დაუნახია
ძველი ნანგრევი ჩამორღვეული;
მთა მიმჯდარველი ამირანისა
ცრემლის ნისლებით გარემოხვეული...

პირველი ქნარის აჭ შესმენია,
და გაზაფხულის ლელვატეხილი...
ბერეთ აბვის დედა აქ ოცნებიდა,
როდესაც ფურცელს ჰყრიდა ხეხილი...

შავშეს მელნად ჰქონდა ყაყაჩოს წვენი
და წერგნად—
ხალხის გული მაგარი;
ჩონგურულ ხმებში ეწვეთებოდა
დიდი გმირების ნაჭირმაგარი:

„შავი კლდის თავზე ჰკიდია
ვაჟის ჯუჯრიას ფარიონი,
მოუცლის ბრძოლის წუდილი,
ხანდისხან შესძრავს ქარიონ“!

4.

ხალხის წადილს და გმირების წყურვილს
ისისხლხორცებდა ბავშვის ოცნება;
აქ ფრთას ისხამდა ის ქარაშალი,
ახლა შოფლიოს რომ ეტყორცნება!

მზე ამ ქობიდან ამოგვიდა —
დამშუქებელი ხალხის გულისა;
აქ აელვარდა ცხელი ფოლადი —
სამაგრე ჩვენი, თვითეულისა!

წელდროშიანებს, აზე ირთებულებს
გული ამ ციცხლით გვიხურებია;
ჩამოთოვლილი მუხლ ამდე მთები
ზვიადად მისთვის იყურებიან...

აქ, ლიაჩი რომ მტკვარს ეტმასნება,
და ატმის შუქში დღა რჩეულა,—
ცქრიალა ყრმა და ხალხის ბელადი
ყველაზედ ზამთით გად აბეულან...

და ქობში, სადაც ოქროსბიანი
ჯოხას მღეროდა, ვით ორფეოსი. —
ბრწყინავს სიწმინდე მრავალ ხალხების,
დიდება ახალ საქართველოსი!..

ლ. მეტრეველი

„ვეფხის-ტყაოსანი“ და ჩვენი ეპოქა

დღეს, როდესაც სიხარულით აღტაცებულ ქართველ ხალხთან ერთად მთელი საბჭოთის ადამიანები აღნიშნავენ „ვეფხის-ტყაოსნის“ ავტორის, დიდი შოთა რუსთაველის იუბილეს, ჩვენ ვფიქრობთ, რომ ეს ნამდვილად ეროვნული დღესასწაული კი არ არის, არამედ ყველა ხალხის საერთო დღესასწაული. ამ დიდებულ პოეტს ეკუთვნის ის ნათელი სიტყვა, რომელიც ყველა ხალხის ნაწილია, ყველა ხალხის საკუთრებაა. ამ დიდებულ პოეტს ეკუთვნის ის ნათელი სიტყვა, რომელიც ყველა ხალხის ნაწილია, ყველა ხალხის საკუთრებაა. ამ დიდებულ პოეტს ეკუთვნის ის ნათელი სიტყვა, რომელიც ყველა ხალხის ნაწილია, ყველა ხალხის საკუთრებაა.

ՀԱՅԱՍՏԱՆԻ ՀԱՆՐԱՊԵՏՈՒԹՅԱՆ ԿԱՌԱՎԱՐՈՒԹՅԱՆ ՊԱՇՏՈՆԱԹԵՐԹ

Հայաստանի Հանրապետության կառավարության 1937 թ. հունվարի 23-ի նիստում քննարկվել են հետևյալ հարցերը.

1. Հայաստանի Հանրապետության 1937 թ. պետական բյուջեի մասին։

2. Հայաստանի Հանրապետության 1937 թ. պետական բյուջեի մասին ՀՀ օրենքի նախագծի ներկայացման մասին։

3. Հայաստանի Հանրապետության 1937 թ. պետական բյուջեի մասին ՀՀ օրենքի նախագծի ներկայացման մասին։

4. Հայաստանի Հանրապետության 1937 թ. պետական բյուջեի մասին ՀՀ օրենքի նախագծի ներկայացման մասին։

5. Հայաստանի Հանրապետության 1937 թ. պետական բյուջեի մասին ՀՀ օրենքի նախագծի ներկայացման մասին։

6. Հայաստանի Հանրապետության 1937 թ. պետական բյուջեի մասին ՀՀ օրենքի նախագծի ներկայացման մասին։

7. Հայաստանի Հանրապետության 1937 թ. պետական բյուջեի մասին ՀՀ օրենքի նախագծի ներկայացման մասին։

8. Հայաստանի Հանրապետության 1937 թ. պետական բյուջեի մասին ՀՀ օրենքի նախագծի ներկայացման մասին։

9. Հայաստանի Հանրապետության 1937 թ. պետական բյուջեի մասին ՀՀ օրենքի նախագծի ներկայացման մասին։

10. Հայաստանի Հանրապետության 1937 թ. պետական բյուջեի մասին ՀՀ օրենքի նախագծի ներկայացման մասին։

11. Հայաստանի Հանրապետության 1937 թ. պետական բյուջեի մասին ՀՀ օրենքի նախագծի ներկայացման մասին։

12. Հայաստանի Հանրապետության 1937 թ. պետական բյուջեի մասին ՀՀ օրենքի նախագծի ներկայացման մասին։

13. Հայաստանի Հանրապետության 1937 թ. պետական բյուջեի մասին ՀՀ օրենքի նախագծի ներկայացման մասին։

14. Հայաստանի Հանրապետության 1937 թ. պետական բյուջեի մասին ՀՀ օրենքի նախագծի ներկայացման մասին։

15. Հայաստանի Հանրապետության 1937 թ. պետական բյուջեի մասին ՀՀ օրենքի նախագծի ներկայացման մասին։

16. Հայաստանի Հանրապետության 1937 թ. պետական բյուջեի մասին ՀՀ օրենքի նախագծի ներկայացման մասին։

17. Հայաստանի Հանրապետության 1937 թ. պետական բյուջեի մասին ՀՀ օրենքի նախագծի ներկայացման մասին։

18. Հայաստանի Հանրապետության 1937 թ. պետական բյուջեի մասին ՀՀ օրենքի նախագծի ներկայացման մասին։

19. Հայաստանի Հանրապետության 1937 թ. պետական բյուջեի մասին ՀՀ օրենքի նախագծի ներկայացման մասին։

20. Հայաստանի Հանրապետության 1937 թ. պետական բյուջեի մասին ՀՀ օրենքի նախագծի ներկայացման մասին։

21. Հայաստանի Հանրապետության 1937 թ. պետական բյուջեի մասին ՀՀ օրենքի նախագծի ներկայացման մասին։

22. Հայաստանի Հանրապետության 1937 թ. պետական բյուջեի մասին ՀՀ օրենքի նախագծի ներկայացման մասին։

23. Հայաստանի Հանրապետության 1937 թ. պետական բյուջեի մասին ՀՀ օրենքի նախագծի ներկայացման մասին։

24. Հայաստանի Հանրապետության 1937 թ. պետական բյուջեի մասին ՀՀ օրենքի նախագծի ներկայացման մասին։

25. Հայաստանի Հանրապետության 1937 թ. պետական բյուջեի մասին ՀՀ օրենքի նախագծի ներկայացման մասին։

26. Հայաստանի Հանրապետության 1937 թ. պետական բյուջեի մասին ՀՀ օրենքի նախագծի ներկայացման մասին։

27. Հայաստանի Հանրապետության 1937 թ. պետական բյուջեի մասին ՀՀ օրենքի նախագծի ներկայացման մասին։

28. Հայաստանի Հանրապետության 1937 թ. պետական բյուջեի մասին ՀՀ օրենքի նախագծի ներկայացման մասին։

29. Հայաստանի Հանրապետության 1937 թ. պետական բյուջեի մասին ՀՀ օրենքի նախագծի ներկայացման մասին։

30. Հայաստանի Հանրապետության 1937 թ. պետական բյուջեի մասին ՀՀ օրենքի նախագծի ներկայացման մասին։

31. Հայաստանի Հանրապետության 1937 թ. պետական բյուջեի մասին ՀՀ օրենքի նախագծի ներկայացման մասին։

32. Հայաստանի Հանրապետության 1937 թ. պետական բյուջեի մասին ՀՀ օրենքի նախագծի ներկայացման մասին։

33. Հայաստանի Հանրապետության 1937 թ. պետական բյուջեի մասին ՀՀ օրենքի նախագծի ներկայացման մասին։

34. Հայաստանի Հանրապետության 1937 թ. պետական բյուջեի մասին ՀՀ օրենքի նախագծի ներկայացման մասին։

35. Հայաստանի Հանրապետության 1937 թ. պետական բյուջեի մասին ՀՀ օրենքի նախագծի ներկայացման մասին։

36. Հայաստանի Հանրապետության 1937 թ. պետական բյուջեի մասին ՀՀ օրենքի նախագծի ներկայացման մասին։

37. Հայաստանի Հանրապետության 1937 թ. պետական բյուջեի մասին ՀՀ օրենքի նախագծի ներկայացման մասին։

38. Հայաստանի Հանրապետության 1937 թ. պետական բյուջեի մասին ՀՀ օրենքի նախագծի ներկայացման մասին։

39. Հայաստանի Հանրապետության 1937 թ. պետական բյուջեի մասին ՀՀ օրենքի նախագծի ներկայացման մասին։

40. Հայաստանի Հանրապետության 1937 թ. պետական բյուջեի մասին ՀՀ օրենքի նախագծի ներկայացման մասին։

41. Հայաստանի Հանրապետության 1937 թ. պետական բյուջեի մասին ՀՀ օրենքի նախագծի ներկայացման մասին։

42. Հայաստանի Հանրապետության 1937 թ. պետական բյուջեի մասին ՀՀ օրենքի նախագծի ներկայացման մասին։

43. Հայաստանի Հանրապետության 1937 թ. պետական բյուջեի մասին ՀՀ օրենքի նախագծի ներկայացման մասին։

44. Հայաստանի Հանրապետության 1937 թ. պետական բյուջեի մասին ՀՀ օրենքի նախագծի ներկայացման մասին։

45. Հայաստանի Հանրապետության 1937 թ. պետական բյուջեի մասին ՀՀ օրենքի նախագծի ներկայացման մասին։

46. Հայաստանի Հանրապետության 1937 թ. պետական բյուջեի մասին ՀՀ օրենքի նախագծի ներկայացման մասին։

47. Հայաստանի Հանրապետության 1937 թ. պետական բյուջեի մասին ՀՀ օրենքի նախագծի ներկայացման մասին։

48. Հայաստանի Հանրապետության 1937 թ. պետական բյուջեի մասին ՀՀ օրենքի նախագծի ներկայացման մասին։

49. Հայաստանի Հանրապետության 1937 թ. պետական բյուջեի մասին ՀՀ օրենքի նախագծի ներկայացման մասին։

50. Հայաստանի Հանրապետության 1937 թ. պետական բյուջեի մասին ՀՀ օրենքի նախագծի ներկայացման մասին։

51. Հայաստանի Հանրապետության 1937 թ. պետական բյուջեի մասին ՀՀ օրենքի նախագծի ներկայացման մասին։

52. Հայաստանի Հանրապետության 1937 թ. պետական բյուջեի մասին ՀՀ օրենքի նախագծի ներկայացման մասին։

53. Հայաստանի Հանրապետության 1937 թ. պետական բյուջեի մասին ՀՀ օրենքի նախագծի ներկայացման մասին։

54. Հայաստանի Հանրապետության 1937 թ. պետական բյուջեի մասին ՀՀ օրենքի նախագծի ներկայացման մասին։

55. Հայաստանի Հանրապետության 1937 թ. պետական բյուջեի մասին ՀՀ օրենքի նախագծի ներկայացման մասին։

56. Հայաստանի Հանրապետության 1937 թ. պետական բյուջեի մասին ՀՀ օրենքի նախագծի ներկայացման մասին։

57. Հայաստանի Հանրապետության 1937 թ. պետական բյուջեի մասին ՀՀ օրենքի նախագծի ներկայացման մասին։

58. Հայաստանի Հանրապետության 1937 թ. պետական բյուջեի մասին ՀՀ օրենքի նախագծի ներկայացման մասին։

59. Հայաստանի Հանրապետության 1937 թ. պետական բյուջեի մասին ՀՀ օրենքի նախագծի ներկայացման մասին։

60. Հայաստանի Հանրապետության 1937 թ. պետական բյուջեի մասին ՀՀ օրենքի նախագծի ներկայացման մասին։

61. Հայաստանի Հանրապետության 1937 թ. պետական բյուջեի մասին ՀՀ օրենքի նախագծի ներկայացման մասին։

62. Հայաստանի Հանրապետության 1937 թ. պետական բյուջեի մասին ՀՀ օրենքի նախագծի ներկայացման մասին։

63. Հայաստանի Հանրապետության 1937 թ. պետական բյուջեի մասին ՀՀ օրենքի նախագծի ներկայացման մասին։

64. Հայաստանի Հանրապետության 1937 թ. պետական բյուջեի մասին ՀՀ օրենքի նախագծի ներկայացման մասին։

65. Հայաստանի Հանրապետության 1937 թ. պետական բյուջեի մասին ՀՀ օրենքի նախագծի ներկայացման մասին։

66. Հայաստանի Հանրապետության 1937 թ. պետական բյուջեի մասին ՀՀ օրենքի նախագծի ներկայացման մասին։

67. Հայաստանի Հանրապետության 1937 թ. պետական բյուջեի մասին ՀՀ օրենքի նախագծի ներկայացման մասին։

68. Հայաստանի Հանրապետության 1937 թ. պետական բյուջեի մասին ՀՀ օրենքի նախագծի ներկայացման մասին։

69. Հայաստանի Հանրապետության 1937 թ. պետական բյուջեի մասին ՀՀ օրենքի նախագծի ներկայացման մասին։

70. Հայաստանի Հանրապետության 1937 թ. պետական բյուջեի մասին ՀՀ օրենքի նախագծի ներկայացման մասին։

71. Հայաստանի Հանրապետության 1937 թ. պետական բյուջեի մասին ՀՀ օրենքի նախագծի ներկայացման մասին։

72. Հայաստանի Հանրապետության 1937 թ. պետական բյուջեի մասին ՀՀ օրենքի նախագծի ներկայացման մասին։

73. Հայաստանի Հանրապետության 1937 թ. պետական բյուջեի մասին ՀՀ օրենքի նախագծի ներկայացման մասին։

74. Հայաստանի Հանրապետության 1937 թ. պետական բյուջեի մասին ՀՀ օրենքի նախագծի ներկայացման մասին։

75. Հայաստանի Հանրապետության 1937 թ. պետական բյուջեի մասին ՀՀ օրենքի նախագծի ներկայացման մասին։

76. Հայաստանի Հանրապետության 1937 թ. պետական բյուջեի մասին ՀՀ օրենքի նախագծի ներկայացման մասին։

77. Հայաստանի Հանրապետության 1937 թ. պետական բյուջեի մասին ՀՀ օրենքի նախագծի ներկայացման մասին։

78. Հայաստանի Հանրապետության 1937 թ. պետական բյուջեի մասին ՀՀ օրենքի նախագծի ներկայացման մասին։

79. Հայաստանի Հանրապետության 1937 թ. պետական բյուջեի մասին ՀՀ օրենքի նախագծի ներկայացման մասին։

80. Հայաստանի Հանրապետության 1937 թ. պետական բյուջեի մասին ՀՀ օրենքի նախագծի ներկայացման մասին։

81. Հայաստանի Հանրապետության 1937 թ. պետական բյուջեի մասին ՀՀ օրենքի նախագծի ներկայացման մասին։

82. Հայաստանի Հանրապետության 1937 թ. պետական բյուջեի մասին ՀՀ օրենքի նախագծի ներկայացման մասին։

83. Հայաստանի Հանրապետության 1937 թ. պետական բյուջեի մասին ՀՀ օրենքի նախագծի ներկայացման մասին։

84. Հայաստանի Հանրապետության 1937 թ. պետական բյուջեի մասին ՀՀ օրենքի նախագծի ներկայացման մասին։

85. Հայաստանի Հանրապետության 1937 թ. պետական բյուջեի մասին ՀՀ օրենքի նախագծի ներկայացման մասին։

86. Հայաստանի Հանրապետության 1937 թ. պետական բյուջեի մասին ՀՀ օրենքի նախագծի ներկայացման մասին։

87. Հայաստանի Հանրապետության 1937 թ. պետական բյուջեի մասին ՀՀ օրենքի նախագծի ներկայացման մասին։

88. Հայաստանի Հանրապետության 1937 թ. պետական բյուջեի մասին ՀՀ օրենքի նախագծի ներկայացման մասին։

89. Հայաստանի Հանրապետության 1937 թ. պետական բյուջեի մասին ՀՀ օրենքի նախագծի ներկայացման մասին։

90. Հայաստանի Հանրապետության 1937 թ. պետական բյուջեի մասին ՀՀ օրենքի նախագծի ներկայացման մասին։

91. Հայաստանի Հանրապետության 1937 թ. պետական բյուջեի մասին ՀՀ օրենքի նախագծի ներկայացման մասին։

92. Հայաստանի Հանրապետության 1937 թ. պետական բյուջեի մասին ՀՀ օրենքի նախագծի ներկայացման մասին։

93. Հայաստանի Հանրապետության 1937 թ. պետական բյուջեի մասին ՀՀ օրենքի նախագծի ներկայացման մասին։

94. Հայաստանի Հանրապետության 1937 թ. պետական բյուջեի մասին ՀՀ օրենքի նախագծի ներկայացման մասին։

95. Հայաստանի Հանրապետության 1937 թ. պետական բյուջեի մասին ՀՀ օրենքի նախագծի ներկայացման մասին։

96. Հայաստանի Հանրապետության 1937 թ. պետական բյուջեի մասին ՀՀ օրենքի նախագծի ներկայացման մասին։

97. Հայաստանի Հանրապետության 1937 թ. պետական բյուջեի մասին ՀՀ օրենքի նախագծի ներկայացման մասին։

98. Հայաստանի Հանրապետության 1937 թ. պետական բյուջեի մասին ՀՀ օրենքի նախագծի ներկայացման մասին։

99. Հայաստանի Հանրապետության 1937 թ. պետական բյուջեի մասին ՀՀ օրենքի նախագծի ներկայացման մասին։

100. Հայաստանի Հանրապետության 1937 թ. պետական բյուջեի մասին ՀՀ օրենքի նախագծի ներկայացման մասին։