Годъ шестьдесятъ девятый.

КАВКАЗЪ

ЕЖЕДНЕВНАЯ ЛИТЕРАТУРНО-ПОЛИТИЧЕСКАЯ ГАЗЕТА.

№ 56-й. Воскресенье, 9-го марта 1914 года. № 56-й.

Офиціальный отдѣлъ.

Объявленное Высочайшее повелѣніе Военнымъ Министромъ.

О наименованіи двухкласснаго училища въ станицѣ Тверской, Майкопскаго отдѣла, Кубанской области, по Августѣйшему Его Императорскаго Величества Имени «Николаевскимъ». Государь Императоръ, 27-го сентября 1913 года, Высочайше повелѣть соизволилъ: наименовать двуклассное училище въ станицѣ Тверской, Майкопскаго отдѣла, Кубанской области, по Августѣйшему Его Императорскаго Величества Имени «Николаевскимъ».

О семъ Военный Министръ, 1-го ноября 1913 года, донесъ Правительствующему Сенату, для распубликованія.

Высочайшіе приказы по военному вѣдомству.

Февраля 26-го дня, въ Царскомъ Селѣ.

Производится: въ прапорщики запаса армейской пѣхоты: по запасу арміи: уволенный въ запасъ арміи унтеръ-офицеръ 129-го пѣхотнаго Бессарабскаго Его Императорскаго Высочества Великаго Князя Михаила Александровича полка **Рябчиковъ**—по Лабинскому отдѣлу, Кубанской области.

Назначается: по пѣхотѣ: 16-го стрѣлковаго Императора Александра III полка, штабсъ-капитанъ **Зосимовичъ**—исправляющимъ должность помощника начальника Артвинскаго округа, Батумской области, съ зачисленіемъ по армейской пѣхотѣ.

Высочайшіе приказы по гражданскому вѣдомству, 24-го февраля 1914 года, № 13.

По Намѣстничеству Его Императорскаго Величества на Кавказѣ.

Назначается дѣлопроизводитель канцеляріи Намѣстника Его Императорскаго Величества на Кавказѣ, надворный совѣтникъ **Челаревъ**—вице-директоромъ той же канцеляріи, съ 14-го января.

По вѣдомству министерства финансовъ.

Назначается начальникъ отдѣленія Ставропольской казенной палаты, надворный совѣтникъ **Сперанскій**—контролеромъ Бѣлорѣчскаго отдѣленія Государственнаго банка, съ 28-го января.

Увольняется отъ службы: по болѣзни, податной инспекторъ гор. Ставрополя, коллежскій совѣтникъ **Макаровскій**, съ 22-го ноября 1913 г., на основаніи ст. 573 уст. служб. прав., изд. 1896 г.

Приказы по управленію Намѣстника Его Императорскаго Величества на Кавказѣ.

4-го марта 1914 года. Въ г. Тифлисѣ.

№ 57. Увольняется, согласно прошенію, по разстроенному здоровью, въ двухмѣсячный, съ сохраненіемъ содержанія, отпускъ внутрь Имперіи, пунктовый ветеринарный врачъ хазринскаго, пограничнаго съ Дагестанскою областью, участка, Бакинской губерніи, коллежскій совѣтникъ **Кирякинъ**, съ 1-го марта текущаго года.

Подписалъ: Намѣстникъ генералъ-адъютантъ графъ **Воронцовъ-Дашковъ**.

5-го марта 1914 года. Въ г. Тифлисѣ.

№ 56. Утверждаются, согласно избранію дворянства на текущее трехлѣтіе, князь Михаилъ Александровичъ **Сумбатовъ** въ должности тифлисскаго уѣзднаго предводителя дворянства и князь Давидъ Евстафьевичъ **Кобуловъ** въ должности помощника предводителя дворянства Тифлисскаго уѣзда.

Подписалъ: Намѣстникъ генералъ-адъютантъ графъ **Воронцовъ-Дашковъ**.

Приказъ по вѣдомству тифлисской судебной палаты.

4-го марта 1914 года.

№ 39. Окончившій курсъ юридическихъ наукъ въ Императорскомъ московскомъ университетѣ Алексѣй Ильичъ **Арсенишвили**—опредѣляется на службу младшимъ кандидатомъ на судебныя должности при кутаисскомъ окружномъ судѣ.

Перечень узаконеній и распоряженій Правительства, помѣщенныхъ въ «Собраніи узак. и распор. Правит.»:

№ 52 отдѣла перваго, отъ 21-го февраля 1914 г.

№ 50. О присвоеніи бакинскому среднему сельскому училищу наименованія «Алексѣевское».

№ 55. О продленіи существованія въ Тифлисскомъ уѣздѣ, Тифлисской губерніи, временныхъ должностей младшихъ полицейскихъ стражниковъ.

№ 53 отдѣла перваго, отъ 25-го февраля 1914 года;

№ 57. Объ учрежденіи должности нотаріуса, въ станицѣ Курганной, Лабинскаго отдѣла, Кубанской области.

Свѣдѣнія о повально-заразительныхъ болѣзняхъ на скотѣ въ Тифлисской губерніи съ 22-го февраля по 1-е марта 1914 года.

Чума рогатаго скота.

Борчалинскій уѣздъ: шулаверское сельское общество: селеніе Шулаверы—1689—карантинъ снятъ 1-го марта; аврамлинское сельское общество: селеніе Аврамло—2503—1—0—1—0—0.

Сигнахскій уѣздъ: арбошикское сельское общество: селеніе Арбошики—2314—падежа не было; верхне-мачханское сельское общество: селеніе Верхніе Мачханы—2886—карантинъ снятъ 28-го фвраля; нижне-кедское сельское общество: мѣстность Корумъ—405—0—0—0—54—1.

Тифлисскій уѣздъ: большое тонетское сельское общество: селеніе Большіе Тонеты—2001—0—0—0—0—54.

Пироплазмозъ крупнаго рогатаго скота.

Сигнахскій уѣздъ: селеніе Арбошики—2314—1—1—0.

Кровавая моча крупнаго рогатаго скота.

Тифлисскій уѣздъ: селеніе Большіе Тонеты—2001—9—7—0.

Примѣчаніе: Въ послѣдовательномъ порядкѣ приведенныя цифры означаютъ: 1) наличное количество скота въ неблагополучныхъ пунктахъ, 2) число заболѣвшихъ, 3) число павшихъ до прививокъ, 4) число убитыхъ, 5) число привитыхъ животныхъ, и 6) число павшихъ послѣ прививокъ.

Тифлисскій губернскій комитетъ по дѣламъ мелкаго кредита, на основаніи ст. 26 Высочайше утвержденнаго 7-го іюня 1904 года положенія объ учрежденіяхъ мелкаго кредита (собр. узак. ст. 1232), объявляетъ объ увеличеніи предѣльнаго размѣра кредита единоличнаго члена въ кандзинскомъ ссудо-сберегательномъ т-вѣ, Тифлисской губ., Ахалкалакскаго уѣзда, до 200 руб. безъ залога.

Тифлисскій губернскій комитетъ по дѣламъ мелкаго кредита, на основаніи ст. 26 Высочайше утвержденнаго 7-го іюня 1904 года положенія объ учрежденіяхъ мелкаго кредита (собр. узак. ст. 1232), объявляетъ, что въ районъ дѣйствій вачнадзіанскаго кредитнаго т-ва, Тифлисской губ., Телавскаго уѣзда, включается сел. Акуры.

Тифлисскій губернскій комитетъ по дѣламъ мелкаго кредита, на основаніи ст. 26 Высочайше утвержденнаго 7-го іюня 1904 года положенія объ учрежденіяхъ мелкаго кредита (собр. узак. ст. 1232), объявляетъ, что въ районъ дѣйствій телавскаго ссудо-сберегательнаго т-ва включаются селенія: Врдисубани, Шалаури и Насомхари.

Тифлисскій губернскій комитетъ по дѣламъ мелкаго кредита, на основаніи ст. 26 Высочайше утвержденнаго 7-го іюня 1904 года положенія объ учрежденіяхъ мелкаго кредита (собр. узак. ст. 1232), объявляетъ, что въ районъ дѣйствій диди-меджврисхевскаго кредитнаго т-ва включаются селенія: Ахалъ-Убани, Адзви, Ахриси, Джаріашени и Кирбали.

Тифлисскій губернскій комитетъ по дѣламъ мелкаго кредита, на основаніи ст. 26 Высочайше утвержденнаго 7-го іюня 1904 года положенія объ учрежденіяхъ мелкаго кредита (собр. узак. ст. 1232), объявляетъ, что въ районъ дѣйствій сартачальскаго кредитнаго т-ва, Тифлисской губ. и уѣзда, включается сел. Уджарма.

Тифлисскій губернскій комитетъ по дѣламъ мелкаго кредита, на основаніи ст. 26 Высочайше утвержденнаго 7-го іюня 1904 года положенія объ учрежденіяхъ мелкаго кредита (собр. узак. ст. 1232), объявляетъ, что въ районъ дѣйствій болнисъ-хачинскаго кредитнаго т-ва, Тифлисской губ., Борчалинскаго у., включаются селенія: Самцевриси, Чатахъ, Табахмела-Казрети и Хатисъ-Сопели.

Тифлисскій губернскій комитетъ по дѣламъ мелкаго кредита, на основаніи ст. 26 Высочайше утвержденнаго 7-го іюня 1904 года положенія объ учрежденіяхъ мелкаго кредита (собр. узак. ст. 1232), объявляетъ, что въ районъ дѣйствій джелалъ-оглинскаго ссудо-сберегательнаго т-ва включаются селенія: Николаевка, Ново-Покровка, Урутъ и Арманисъ.

Объявленія

2-го марта скоропостижно скончался генералъ-маіоръ въ отставкѣ

Петръ Петровичъ Шубинской.

Отпѣваніе состоится въ воскресенье, 9-го марта, въ Александро-Невской церкви (уголъ Кирочной и Николаевской). Начало литургіи въ 9 час. утра. Отъ тѣла въ $11^1/_2$ час. утра на вокзалъ для слѣдованія на родину въ Москву.

Д. 420. 1054 1.

КОНЦЕРТНЫЙ ЗАЛЪ «АРТИСТИЧЕСКАГО ОБЩЕСТВА».

Въ понедѣльникъ, 17-го марта, глава русскихъ футуристовъ

Н. И. КУЛЬБИНЪ

прочтетъ ЛЕКЦІЮ (съ туманными картинами) **„Футуризмъ** и отношеніе къ нему современнаго общества и критики». Подробности въ афишахъ. Цѣны мѣстамъ отъ 55 к. до 3 руб. Билеты можно получать въ книжномъ магазинѣ «Новая Рѣчь», Ив. Дав. Кикнадзе, противъ казеннаго театра. Начало въ $8^1/_2$ час. вечера.

Д. 414. 1043 1.

Послѣ спектакля просимъ пожаловать въ ресторанъ „БО-МОНДЪ" послушать Александра Сабо съ его труппой ЦЫГАНЪ, ЦЫГАНЪ, ЦЫГАНЪ.

Кр. 163. 464 100—15.

О-во „Кавказъ и Меркурій"

ТИФЛИССКОЕ АГЕНТСТВО, Эриванская пл., № 3, (тел. 6—82), объявляетъ, что навигація Баку—Астрахань открыта съ 4-го марта с. г.

Отходъ срочныхъ пароходовъ изъ Баку въ Астрахань по понедѣльникамъ, четвергамъ и субботамъ.

Изъ Астрахани въ Баку: по вторникамъ, пятницамъ и воскресеньямъ.

Производится пріемъ грузовъ до всѣхъ пунктовъ рѣкъ Волги, Камы, Вятки, Оки и Москвы. Агентъ В. А. Сергѣевъ.

Д. 416. 1047 5—1.

Художественная фото-цинкографія Т-ва С. СОГОМОНЯНЪ и А. СЮТЧЬЯНЪ Тифлисъ Пушк. пассажъ

КЛИШЕ на цинкѣ, гальвано и эмалевое на мѣди и на латуни—для печати и для тисненія. КЛИШЕ

Капитальное переустройство всѣхъ отдѣловъ

Ручной способъ изготовленія замѣненъ послѣдними усовершенствованіями. Поставлены травильныя и фрезеровальныя машины, приводимыя въ движеніе электроматорами, дающія возможность за 2—3 часа изготовить клише. Ретушь неясныхъ оригиналовъ. Съ установленіемъ механическаго способа цѣны значительно понижены.

Тифлисъ—Пушкинскій пассажъ, телеф. № 9. 42.
Ростовъ н/д. Темерницкая № 125. „ „ № 39. 07.

1037. 4—1. Д. 413.

12-го марта сего 1914 года

въ 12 часовъ дня при шушинской городской управѣ НАЗНАЧЕНЪ

РѢШИТЕЛЬНЫЙ ТОРГЪ

на отдачу въ подрядъ электрическаго освѣщенія гор. Шуши на 20 лѣтъ. Желающіе участвовать могутъ познакомиться съ кондиціями во всѣ дни, съ 10 ч. утра до 2-хъ часовъ, въ помѣщеніи управы. Торгующійся долженъ представить двѣ тысячи рублей

ЗАЛОГУ.

Е. 450. Объ этомъ публикуется во всеобщее свѣдѣніе. 1038 1.

Т-во „Граммофонъ"

ВЛАДѢЛЬЦЫ

Абгаровъ и Огаджановъ,

Эриванская пл., пассажъ Тамамшевыхъ,

ПРЕДЛАГАЕТЪ НАИЛУЧШІЕ ВЪ МІРѢ

Граммофоны „АМУРЪ"

съ широкой разсрочкой.

Кр. 439. 1050 1.

Тифлисскій купеческій староста

Ар. Н. МИЛОВЪ

проситъ г.г. тифлисскихъ купцовъ, выбирающихъ сословныя свидѣтельства, пожаловать въ **воскресенье, 9 го марта 1914 г.,** въ 11 часовъ утра, **на годичное общее собраніе купеческаго общества,** имѣющее быть въ помѣщеніи камеры его (Бебутовская ул., № 50), для разсмотрѣнія слѣдующихъ вопросовъ.

Перечень:

1. Разсмотрѣніе отчета о приходѣ и расходѣ купеческихъ суммъ за 1913 г., съ заключеніемъ ревизіонной комиссіи и съ докладомъ купеческаго старосты о дѣятельности за этотъ періодъ.
2. Разсмотрѣніе отчета о состояніи тифлисскаго коммерческаго училища за 1912—1913 учебный годъ.
3. Тоже Манташевской торговой школы за тотъ-же учебный годъ.
4. Выборы членовъ и замѣстителей къ нимъ въ пять городскихъ раскладочныхъ по промысловому налогу присутствій, согласно новому распредѣленію города на податные участки (по 2 члена и 1 замѣстителю въ каждое присутствіе).
5. Выборы члена попечительнаго совѣта тифлисскаго коммерческаго училища, взамѣнъ выбывшаго за смертью А. Ѳ. Придонова.
6. Выборы 2-хъ членовъ и 2-хъ къ нимъ кандидатовъ въ тифлисскій сиротскій судъ, взамѣнъ выбывающихъ за окончаніемъ срока полномочія М. И. Мартиросянца, М. Г. Парсаданова, А. А. Кондахсазова и выбывшаго за смертью И. С. Никогосова.
7. Выборы купеческаго старосты, взамѣнъ выбывающаго за окончаніемъ срока полномочія Ар. Н. Милова и двухъ товарищей его: С. Г. Кафіева и В. С. Егіазарова.
8. Выборы 3-хъ членовъ въ ревизіонную комиссію и одного къ нимъ кандидата, взамѣнъ выбывающихъ за окончаніемъ срока полномочія: Х. Т. Африкіана, С. Г. Арутюнова, Ар. Н. Сейланова и С. В. Квайчадзе.

Кр. 435. 1031 1.

МАГАЗИНЪ

„ЖИРАРДОВЪ",

Дворцовая улица. Телеф. № 145.

Съ понедѣльника, 10-го марта, до субботы, 15-го марта, **назначается продажа всѣхъ издѣлій фирмы**

ПО ЗНАЧИТЕЛЬНО УМЕНЬШЕННЫМЪ ЦѢНАМЪ,

какъ-то: полотна, носовыхъ платковъ, столоваго и чайнаго бѣлья, одѣялъ, бѣлыхъ и цвѣтныхъ тканей для бѣлья и платьевъ, купальныхъ предметовъ. Чулочныхъ товаровъ. Бѣлья мужского и дамскаго, блузокъ и вышитыхъ платьевъ

И СЪ ОСОБО УВЕЛИЧЕННОЙ СКИДКОЙ

портьеръ, мебельныхъ тканей, тюля и занавѣсей и половыхъ дорожекъ.

Сезонныя новости всѣхъ предметовъ поступаютъ ежедневно.

Кр. 434. 1030 2—1.

Вышла изъ печати книжка „Систематическое обученіе штыковому бою".

Она даетъ возможность въ кратчайшій срокъ подготовить ловкаго, рѣшительнаго бойца штыкомъ и прикладомъ.

ЦѢНА 35 КОП.

Съ требованіями обращаться:

въ с. Сарыкамышъ, Карсской области, капитану Келбакіани. Тамъ-же имѣется „Программа пѣхотнаго строевика».

Цѣна 30 коп.

Д. 388. 771 5—5.

Попечительное о-ва о „Домѣ Трудолюбія"

въ г. Тифлисѣ, состоящее подъ Августѣйшимъ покровительствомъ Ея Императорскаго Величества Государыни Императрицы Александры Ѳеодоровны, принимаетъ въ своей мастерской, находящейся по Николаевской ул. д. № 60, изготовленіе всякаго бѣлья (простого и наряднаго), платьевъ для женскихъ и мужскихъ училищъ, поварскихъ куртокъ, фартуковъ, теплыхъ одѣялъ, матрасовъ, перебивку подушекъ и т. п. работу по самой умѣренной цѣнѣ.

Б. 23. 5—2.

Кавказское Товарищество Торговли Аптекарскими Товарами,

Тифлисъ—Баку—Батумъ.

ХОЗЯЙКАМЪ!

Предметы для домашняго хозяйства, пряности и разные припасы для кухни и стола, разнообразные предметы для дамской и дѣтской гигіены и для ухода за больными. Гимнастическіе приборы. Новости парфюмеріи.

Кр. 440. 1056 1.

ПРАВЛЕНІЕ

ТИФЛ. КУПЕЧЕСКАГО БАНКА

симъ доводитъ до свѣдѣнія гг. акціонеровъ, что обмѣнъ временныхъ свидѣтельствъ на акціи будетъ производиться въ Банкѣ ежедневно, съ 11 часовъ утра до 1 часу дня.

Владѣльцы акцій, лично неизвѣстные Банку, благоволятъ представить документы, удостовѣряющіе ихъ личности.

Кр. 433. 1024 1.

Докторъ

М. К. Маруковъ.

Сифилисъ (вливаніе «606» и «914»), венерическія, мочеполовыя и кожныя болѣзни.

Пріемъ ежедневно: отъ 1—2 ч. дня, 5—8 ч. веч.

Елисаветинская, д. № 39.

Телефонъ № 9—17.

Кр. 293. 636 100—6.

ДОКТОРЪ

Б. А. ПОПОВЪ

болѣз. горла, носа, уха; пріемъ: отъ 12—1 ч. дня и отъ 6 7 вечера.

Михайлов. пр., № 117. Тел. 13—27,

Д. 1529. 4438 100—44.

Частная гинекологическая и хирургическая лечебница,

Ртищевская, 13. Телефонъ 421.

Пріемъ стаціонарныхъ больныхъ съ женскими, хирургическими и внутренними заболѣваніями (кромѣ заразныхъ и душевнобольныхъ), по предварительной записи.

Пріемъ приходящихъ больныхъ по женскимъ болѣзнямъ ежедневно отъ 11—12 час. дня.

ВРАЧИ ЛЕЧЕБНИЦЫ:

А. А. Арутюновъ.
Н. Н. Веселовзоровъ.
В. А. Закржевскій.
И. Г. Каламкаровъ.
А. А. Новицкій.
Г. Н. Теръ-Нерсесовъ.

А. Р. Фишеръ.
С. П. Шахъ-Пароніанцъ.

Кр. 956. 4074. 100—41.

Докторъ медицины

Я. Б. ЧУДНОВСКІЙ.

НЕРВНЫЯ и ВНУТРЕННІЯ БОЛѢЗНИ.

Леченіе электричествомъ и эманаціей радія. Пріемъ ежедневно—отъ 10 до 11 час. утра и отъ 5 до 8 час. вечера.

Кирочная ул., д. № 18.

Телефонъ № 1090.

Кр. 961. 4071. 100—40.

ДОКТОРЪ

П. А. Завріевъ,

бывшій ассистентъ С.-Петербургской клиники, принимаетъ спеціально по ДѢТСКИМЪ БОЛѢЗНЯМЪ.

Леченіе дѣтскихъ пороковъ гипнозомъ и внушеніемъ. Анализы женскаго молока. Оспопрививаніе. Пріемъ отъ 12—1 ч дня и отъ 5 до 6 час. вечера. Слѣпцовская ул., № 5 (третій домъ отъ Ольгинской ул.),

Телефонъ № 15 65

Д. 1774. 4953 100—48.

Докторъ

М. Б. ЗЕЛЬДЕСЪ.

СПЕЦІАЛЬНО БОЛѢЗНИ: ВНУТРЕННІЯ, НЕРВНЫЯ и ВЕНЕРИЧЕСКІЯ. Пріемъ ежедневно: утр. отъ $12^1/_2$ до $1^1/_2$ ч. дня и отъ 5 ч. до 8 ч. веч. Михайлов. просп. № 116, противъ гостин.

Д. 1782. Ветцель. 4980 100—18.

Докторъ медицины

Г. А. Ахвердовъ,

быв. ординаторъ сифил.-венерической клиники воен.-мед. академіи въ Петербургѣ, принимаетъ больн. спеціально по мочепол., венерич. и сифилису: утр. 12—1, веч. 6—8. Семеновская ул., № 18, въ особо приспособленномъ помѣщеніи (близъ памятника Воронцову). Кв-ра же доктора: Семеновская, 16.

Кр. 335. 735 100—12.

ДОКТОРЪ
Г. Ж. Магакіанъ
перешелъ на новую кв. въ Сололаки, Бебутовская, № 38. ВНУТРЕННІЯ И ДѢТСКІЯ б., спеціально болѣзни желудка и кишекъ. Электротерапія. Пріемъ отъ 10—11 ч. ут. и 5—7 ч. в.
Телефонъ № 388.
Д. 233. 559 100—2.

Женщина-врачъ
Л. Я. Мухаринская.
ЖЕНСКІЯ, АКУШЕРСТВО.
Пріемъ больныхъ { утр. 12—1½ ч. / веч. 6—7 ч.
Вельяминовская ул., д. № 3, кв. 12.
Д. 88. 198 20—4.

Утренняя почта.

ВОЗМУТИТЕЛЬНЫЙ СЛУЧАЙ.

Въ «Новомъ Времени» со всѣми подробностями переданъ случай съ русскимъ офицеромъ въ Германіи. Въ сокращенномъ изложеніи онъ извѣстенъ читателямъ «Кавказа» по телеграммамъ нашихъ корреспондентовъ.

«Въ началѣ февраля этого года морское министерство командировало въ Германію для наблюденія за строящимися русскими судами на верфяхъ фирмы Шихау своего представителя, кап. второго ранга инженеръ-механика Владиміра Полякова. Послѣдній прибылъ на заводъ въ Дунсбургѣ, осмотрѣлъ, что ему полагалось, и 10-го февраля отбылъ въ Дюссельдорфъ. Здѣсь въ это время происходилъ карнавалъ и заводы не работали. Кап. Поляковъ, желая ознакомиться съ карнаваломъ въ наиболѣе населенномъ центрѣ и имѣя свободное для этого время, оставилъ свои вещи въ гостиницѣ и поѣхалъ въ Кельнъ (40 минутъ ѣзды отъ Дюссельдорфа).

По пріѣздѣ въ Кельнъ, онъ съ вокзала, пѣшкомъ, вмѣстѣ съ процессіей карнавала, прослѣдовалъ по улицамъ города, причемъ держалъ руки за спиной (это впослѣдствіи послужило ему обвиненіемъ въ нелѣпомъ преступленіи).

Пройдя нѣкоторое разстояніе, кап. Поляковъ услышалъ за собой какіе то крики, но плохо ихъ разбиралъ въ виду слабаго знакомства съ нѣмецкимъ языкомъ. Однако крики становились все сильнѣе, и и кап. Поляковъ понялъ, что неизвѣстный человѣкъ (по виду рабочій) указываетъ на него, что онъ якобы желалъ украсть у его сына часы.

Не обративъ на это ни малѣйшаго вниманія, онъ продолжалъ свой путь и черезъ нѣкоторое время былъ задержанъ полицейскимъ, арестованъ и препровожденъ въ полицейское бюро. Здѣсь начинаются его мытарства. Всѣ объясненія русскаго офицера (хотя и въ штатскомъ платьѣ) оставляются безъ вниманія. Съ кап. Поляковымъ обращаются не только грубо, но даже позволяютъ издѣваться надъ нимъ. Выполнить требованіе предъявить свой паспортъ онъ не могъ и вполнѣ основательно указалъ, что пріѣхалъ въ Кельнъ на нѣсколько часовъ, а свои документы и паспортъ оставилъ въ Дюссельдорфѣ. Единственно, что онъ предъявилъ, это—визитныя карточки, золотые часы и 100 марокъ денегъ, т. е. все имѣвшееся при немъ.

Германскія полицейскія власти не пожелали выслушать объясненій, продолжали обращаться очень грубо и наконецъ направили его въ мѣстную тюрьму.

По прибытіи туда кап. Поляковъ немедленно обратился къ начальнику тюрьмы съ просьбой о разрѣшеніи послать телеграмму нашему морскому агенту въ Берлинѣ и телеграммы на заводы въ Эльбингенѣ, гдѣ его лично знали многіе германскіе инженеры. Кромѣ того, кап. Поляковъ просилъ начальника тюрьмы о разрѣшеніи протелефонировать въ Дюссельдофъ на заводъ, гдѣ конечно могли удостовѣрить его личность.

Въ исполненіи всѣхъ этихъ законныхъ просьбъ кап. Полякову категорически отказали, и 13-го февраля (т. е. черезъ три дня) доставили въ судъ, гдѣ ему было предъявлено обвиненіе въ желаніи произвести кражу. Рабочій на предварительномъ слѣдствіи далъ показаніе, что капитанъ шелъ съ процессіей и, держа руки за спиной, прикоснулся къ его сыну. Рабочему показалось это подозрительнымъ и онъ предположилъ о возможности покушенія на кражу.

Кап. Поляковъ не отрицалъ возможности къ кому бы то ни было прикоснуться и даже толкнуть, такъ какъ находился въ центрѣ карнавальной процессіи, и толпа напирала на него со всѣхъ сторонъ. Объясненія ни къ чему не привели, и (такъ какъ обвинители не были вызваны въ судъ и потому не явились) кап. Полякова снова водворили въ тюрьму, гдѣ онъ просидѣлъ до 20-го февраля.

За время сидѣнія въ тюрьмѣ съ 10 до 20-го февраля ему было разрѣшено написать письма нашему морскому агенту въ Берлинѣ и знакомымъ инженерамъ въ Эльбингенъ, причемъ потребовали, чтобы письма были написаны по-нѣмецки, что съ большимъ трудомъ кап. Поляковъ и выполнилъ.

20-го февраля онъ былъ снова доставленъ въ судъ; на этотъ разъ его только сфотографировали и опять отправили въ тюрьму.

Вечеромъ въ тотъ же день начальникъ кельнской тюрьмы сообщилъ кап. Полякову, что имъ получена телеграмма объ его освобожденіи, и объявилъ его свободнымъ. Кап. Поляковъ сейчасъ же отправился на вокзалъ и съ ближайшимъ поѣздомъ выѣхалъ въ Дюссельдорфъ, взялъ свои вещи и уѣхалъ въ Берлинъ, гдѣ сдѣлалъ подробный докладъ о происшедшемъ съ нимъ инцидентѣ нашему морскому агенту.

Послѣдній немедленно донесъ обо всемъ происшедшемъ въ Петербургъ морскому министру ген.-ад. Григоровичу.

Въ широкихъ морскихъ кругахъ поступокъ германскихъ властей вызвалъ глубокое возмущеніе».

ПРЕЕМСТВЕННОСТЬ ПОЛИТИКИ И ДѢЯТЕЛЬНОСТЬ ЗАКОНОДАТЕЛЬНЫХЪ УЧРЕЖДЕНІЙ.

Въ засѣданіи бюджетной комиссіи Гос. Думы товарищъ министра внутреннихъ дѣлъ д. с. с. Золотаревъ сдѣлалъ весьма интересное заявленіе о преемственности политики министерства внутреннихъ дѣлъ и взглядовъ законодательныхъ учрежденій. Отвѣчая А. И. Шингареву, указавшему, что нѣкоторые законопроекты, обѣщанные еще покойнымъ П. А. Столыпинымъ (какъ, напримѣръ, о земской и городской реформѣ), до сихъ поръ не внесены, и что повидимому вѣдомство не намѣрено проводить никакихъ реформъ, товарищъ министра замѣтилъ, что хотя дѣятельность покойнаго предсѣдателя совѣта министровъ и прекратилась, но въ дѣятельности министерства должна существовать преемственность, и преемственность эта существуетъ. Вѣдомствомъ были внесены въ Г. Думу нѣкоторые законопроекты, одобрены ею и поступили въ Г. Совѣтъ, но затѣмъ были возвращены оттуда, переданы въ согласительную комиссію и вновь обсуждаются въ 4-й Думѣ. Практика этихъ законопроектовъ показала, что основныя положенія, если не всѣ, то многія, которыя вводились вѣдомствомъ въ законопроекты, были одобрены Г. Думой, но встрѣчали возраженія въ Г. Совѣтѣ, и наоборотъ. Поэтому возникаетъ вопросъ, остаются ли въ силѣ тѣ основныя положенія, которыя признавались 3-й Думой, также для 4-й Думы и для Г. Совѣта? Практика показываетъ, что основныя положенія повидимому измѣнились. Поэтому на обязанности вѣдомства лежитъ вновь пересмотрѣть и перерабстать уже разработанные законопроекты на тѣхъ основаніяхъ, которыя были бы теперь пріемлемы для законодательныхъ палатъ, чтобы приглашать ихъ въ работѣ, которая не приведетъ къ соглашенію и къ желаемымъ результатамъ. Этимъ объясняется задержка во внесеніи законопроектовъ общаго характера, какъ земская и городская реформа, введеніе земства въ нѣкоторыхъ мѣстностяхъ и проч.

КАЛЬМЕТТЪ.

Главный редакторъ «Figaro» Гастонъ Кальметтъ, о похоронахъ котораго сегодня сообщается въ телеграммахъ, былъ однимъ изъ самыхъ популярныхъ парижскихъ журналистовъ. Гастонъ Кальметтъ очень молодымъ человѣкомъ началъ журнальную карьеру и сталъ работать въ качествѣ репортера въ «Figaro». Много лѣтъ спустя, послѣ упорной работы, Кальметтъ былъ назначенъ секретаремъ редакціи, а въ періодъ процесса Дрейфуса, когда по политическимъ соображеніямъ главный редакторъ распространенной парижской газеты покинулъ редакцію, пайщики «Figaro» избрали Гастона Кальметта руководителемъ органа.

Гастонъ Кальметтъ игралъ за послѣдніе годы видную политическую роль, въ особенности въ дни министерства Вальдека Руссо, съ которымъ онъ былъ связанъ узами дружбы. Кальметтъ всегда являлся искреннимъ сторонникомъ франко-русскаго союза, о значеніи котораго онъ не разъ помѣщалъ на страницахъ «Figaro» искреннія статьи. Въ качествѣ редактора «Figaro» Гастонъ Кальметтъ нѣсколько разъ пріѣзжалъ въ Петербургъ. Ему было 55 лѣтъ.

ТЕЛЕГРАММЫ.

(Черезъ С.-Петербургское телеграфное агентство).

ПО РОССІИ.

Принятіе Государемъ Императоромъ крестьянской депутаціи.

ЦАРСКОЕ СЕЛО. Государемъ Императоромъ была принята депутація отъ населенія Могилевской губерніи, въ составъ которой входили могилевскій губернаторъ, губернскій и уѣздные предводители, предсѣдатели губернскихъ земскаго собранія и земской управы, уѣздныхъ земскихъ собраній и земскихъ управъ, гласные губернскаго и уѣздныхъ земскихъ собраній. Губернскій предводитель обратился къ Его Величеству съ привѣтствіемъ, въ которомъ выразилъ вѣрноподданническія чувства дворянства и земства и глубокую благодарность за дарованіе Государемъ средствъ на увѣковѣченіе памяти побѣды россіянъ надъ шведской арміей 28-го сентября 1708 г. въ предѣлахъ Могилевской губерніи при деревнѣ Лѣсной. Выслушавъ привѣтствіе и принявъ модель храма-памятника, Государь Императоръ обошелъ членовъ депутаціи, удостоивая ихъ милостивыхъ разспросовъ, послѣ чего обратился къ представителямъ населенія Могилевской губерніи со словами:

«Господа! Сердечно благодарю васъ и въ вашемъ лицѣ все населеніе Могилевской губерніи за поднесенное Мнѣ прекрасное изображеніе храма-памятника, воздвигнутаго на мѣстѣ славной битвы. Вмѣстѣ съ тѣмъ благодарю за выраженныя чувства преданности и горячей любви къ родинѣ, которыя, твердо вѣрю, будутъ вѣчно жить въ населеніи губерніи».

Представленіе Государю Императору депутаціи крестьянъ.

ПЕТЕРБУРГЪ. Государю Императору представлялась депутація крестьянъ Приенисейскаго края, состоящая изъ 9 гминныхъ войтовъ во главѣ съ непремѣннымъ членомъ калишскаго губернскаго по крестьянскимъ дѣламъ присутствія Кобро, прибывшая для возложенія на гробницу Императора Александра II золотого вѣнка по случаю полувѣкового юбилея крестьянской реформы въ краѣ. Государь Императоръ принъ представленіи удостоилъ членовъ депутаціи милостивыхъ разспросовъ.

Высочайшее соизволеніе.

ПЕТЕРБУРГЪ. Послѣдовало Высочайшее соизволеніе на разрѣшеніе четвертому международному историческому съѣзду именоваться состоящимъ подъ Высочайшимъ Его Величества покровительствомъ.

Обезпеченіе рабочихъ и служащихъ.

ПЕТЕРБУРГЪ. Министръ финансовъ внесъ въ Думу предположеніе объ обезпеченіи въ случаѣ болѣзни рабочихъ и вольнонаемныхъ служащихъ заводскихъ и техническихъ предпріятій вѣдомства.

Закрытіе съѣзда тюремныхъ дѣятелей.

ПЕТЕРБУРГЪ. Закрылся второй всероссійскій съѣздъ тюремныхъ дѣятелей.

Помощь пострадавшимъ отъ наводненія.

ЕЙСКЪ. Избранъ комитетъ для сбора пожертвованій въ пользу пострадавшихъ отъ наводненія.

Смерть авіатора.

СЕВАСТОПОЛЬ. Капитанъ Андреади, совершая на Качинскомъ аэродромѣ полетъ, при спускѣ накренилъ аппаратъ Ньюпортъ, вслѣдствіе чего упалъ и разбился на смерть.

Судъ.

ПЕТЕРБУРГЪ. Сенатъ отмѣнилъ приговоръ таганрогскаго окружнаго суда по дѣлу директора Никополь - Маріупольскаго завода Василевскаго и инженера этого завода Чайковскаго и Пилярскаго, оправданныхъ судомъ по обвиненію въ мошенничествѣ, и передалъ дѣло на новое разсмотрѣніе въ новочеркасскій окружный судъ.

ПЕТЕРБУРГЪ. Военно-окружный судъ приговорилъ нижнихъ чиновъ 37-й артиллерійской бригады Морозова и Андреева за убійство своего фельдфебеля къ смертной казни.

ОДЕССА. Военно-окружный судъ по дѣлу полковника Квятковскаго, обвинявшагося въ пріемѣ по неосмотрительности неудовлетворяющаго контингентъ сѣна, вслѣдствіе чего казна понесла 54,310 руб. убытка, призналъ обвиненіе недоказаннымъ и оправдалъ Квятковскаго.

ЕКАТЕРИНОДАРЪ. Военный судъ приговорилъ семерыхъ къ 20-ти лѣтней каторгѣ за вооруженное нападеніе и ограбленіе почты близъ Майкопа. Трое оправданы.

ХАРЬКОВЪ. Порайонный комитетъ высказался за необходимость устройства хлѣбныхъ элеваторовъ вдоль линіи южныхъ дорогъ на станціяхъ Ворожба, Коренево, Курскъ, Мармыжи, Бѣлгородъ, Солнцево, Прохоровка, общей вмѣстимостью на 4 милліона пудовъ.

ХАРЬКОВЪ. Попечитель учебнаго округа Соколовскій въ мѣстныхъ газетахъ опровергаетъ заявленіе съ думской трибуны депутата Геловани о событіяхъ въ харьковскомъ университетѣ, будто среди студентовъ былъ студентъ-провокаторъ, давшій свѣдѣнія попечителю и охранѣ и своими дѣйствіями вызывавшій университетскіе безпорядки.

ПЕТЕРБУРГЪ. Профессоръ Гимель привлекать къ отвѣтственности за клевету депутатовъ, обвинявшихъ Гимеля въ засѣданіи Думы 5-го марта въ провокаціи.

ТОБОЛЬСКЪ. Выѣхали чины телеграфа на вновь оборудованную радіотелеграфную станцію въ Марсалѣ, на полуостровѣ Эмалъ.

ПЕТЕРБУРГЪ. Прекратили работы рабочіе нѣкоторыхъ фабрично-заводскихъ предпріятій въ видѣ протеста противъ репрессій противъ рабочей печати. Нѣкоторые заводы бастуютъ частично. Къ забастовкѣ примкнули преимущественно мелкія предпріятія. Забастовка протекаетъ мирно.

МОСКВА. Комитетъ по дѣламъ печати наложилъ арестъ на № 54-й «Трудовой Копѣйки» за напечатаніе въ сокращенномъ и искаженномъ видѣ Высочайшаго рескрипта на имя предсѣдателя совѣта министровъ Горемыкина. Противъ редактора возбуждено преслѣдованіе по 437-й ст. Уложенія.

МОСКВА. На бѣгахъ призъ въ 5,000 р. въ память вице-президента общества Оконишникова, дистанція 1½ версты, выиграла «Калабрія» Шубинскаго, съ рѣзвостью 2 мин. 21⅞ сек.

ЗА-ГРАНИЦЕЙ.

Борьба за гомруль.

ЛОНДОНЪ. Палата общинъ. Пренія проходятъ безъ инцидентовъ. Большинство рѣчей примирительнаго характера. Радикалъ Маккарди замѣтилъ, что духъ компромисса проявился сильнѣе во время преній. Аустинъ Чемберленъ заявилъ, что вызывающую рѣчь произнесъ только Девлинъ.

ЛОНДОНЪ. Въ городѣ царитъ чрезвычайное возбужденіе. Въ политическихъ кругахъ циркулируютъ самые невѣроятные слухи, идущіе изъ кулуаровъ палаты общинъ. Изъ Бельфаста получены извѣстія, будто волонтеры-циклисты разосланы по всѣмъ направленіямъ Ульстера съ приказами о мобилизаціи ульстерской милиціи. Положеніе становится серьезнѣе. Надежды на соглашеніе въ вопросѣ о гомрулѣ падаютъ. Всюду собираются подписи подъ обязательствомъ оказать поддержку Ульстеру. Вечернія газеты, сообщающія о преніяхъ, горячо обсуждаются на улицахъ. Засѣданіе палаты общинъ прошло въ чрезвычайно возбужденномъ настроеніи при переполненномъ залѣ. Бонаръ-Лоу и Асквитъ произнесли умѣренныя рѣчи, никѣмъ непрерываемыя. Жестокимъ нападкамъ подверъ правительство Карсонъ. Націоналистъ Девлинъ заявилъ, что Карсонъ раньше былъ приверженцемъ гомруля. Это послужило сигналомъ къ шуму. Карсонъ назвалъ заявленіе Девлина безчестной ложью. Спикеръ призвалъ Карсона къ порядку. Въ дальнѣйшей рѣчи Девлинъ заявилъ, что разговоры о гражданской войнѣ въ Ульстерѣ производятъ на него впечатлѣніе лжи маскарада; онъ считаетъ выходомъ изъ положенія обращеніе къ народу. Во время преній Карсонъ покинулъ залъ засѣданія, чтобы ѣхать въ Бельфастъ. Оппозиція провожала Карсона шумными аплодисментами. Бонаръ-Лоу предложилъ выразить недовѣріе правительству, настаивая, чтобы правительство поставило билль о гомрулѣ на народное голосованіе. Выраженіе недовѣрія правительству отвергнуто 345 голосами противъ 252.

ЛОНДОНЪ. Карсонъ, маркизъ Лондондери и другіе унионистскіе лидеры вечеромъ выѣхали въ Бельфастъ.

ЛОНДОНЪ. Въ виду царящаго возбужденія въ общинахъ Бельфаста и Ульстера капитанъ Кретъ призываетъ населеніе соблюдать порядокъ во время пріѣзда Карсона. По словамъ «Дейли-Телеграфъ» военныя власти въ Бельфастѣ разсылаютъ опроверженія, будто правительство готовится къ военной оккупаціи Ульстера.

БЕЛЬФАСТЪ. Вчера вечеромъ вызванъ отрядъ ульстерскихъ волонтеровъ, состоящій изъ отборныхъ людей. Полагаютъ, что онъ вызванъ для составленія эскорта Карсону, пріѣзжающему утромъ. Въ унионистскихъ кругахъ получено сообщеніе, что выпшо 28 приказовъ объ арестѣ ульстерцевъ, между которыми Карсонъ не значится.

БЕЛЬФАСТЪ. Прибылъ Карсонъ. На пристани былъ выстроенъ почетный караулъ подъ командой депутата Крега. Генералъ Ричардсонъ привѣтствовалъ Карсона стрѣльбой изъ револьвера. Среди восторженныхъ овацій толпы Карсонъ отбылъ въ ломъ Крега.

ЛОНДОНЪ. Хотя изданіе приказа объ арестѣ главныхъ дѣятелей ульстерскаго движенія официально отрицается, однако несомнѣнно рѣшено принять серьезныя мѣры предупрежденія возстанія въ Ульстерѣ. Здѣсь производитъ большое впечатлѣніе торжественный въѣздъ Карсона въ Бельфастъ. Ожидается быстрое развитіе событій.

БЕЛЬФАСТЪ. Посты въ лагерѣ Перрамъ, въ графствѣ Кильдэръ, усилены. Въ лагерь неожиданно прибылъ отрядъ въ 200 человѣкъ пѣхоты. Въ Дублинской бухтѣ стоятъ два военныхъ судна. Карсонъ издалъ объявленіе съ приглашеніемъ своихъ сторонниковъ сохранять спокойствіе. Изъ баратовъ въ Нью-Бридже исчезло оружіе. Приняты мѣры предосторожности. Настроеніе въ Дублинѣ становится напряженнымъ. Мобилизовано 800 добровольцевъ для охраны домовъ вождей унионистовъ.

Выходка суффражистокъ.

ЛОНДОНЪ. Когда королевская чета прибыла въ институтъ слѣпыхъ на открытіе новаго помѣщенія, то изъ окна сосѣдняго дома въ экипажъ короля были брошены суффражистскія прокламаціи.

Въ Австро-Венгріи.

ВѢНА. Въ виду невозможности, вслѣдствіе отсрочки засѣданій рейхсрата, провести законъ о заключеніи займа, выпущены на основаніи императорскаго указа свидѣтельства государственнаго казначейства на 375,000,000.

ВѢНА. Завтра будетъ опубликованъ императорскій указъ объ установленіи рекрутскаго контингента на 1914 г. и призывѣ рекрутовъ. Контингентъ устанавливается въ размѣрѣ, предусмотрѣнномъ внесеннымъ осенью въ палату депутатовъ законопроектомъ. Устанавливается постепенное увеличеніе контингента въ слѣдующіе годы до 1923 г.

ВѢНА. Депутатъ Лео послѣ принесенія присяги въ качествѣ тайнаго совѣтника былъ принятъ въ аудіенціи императоромъ, выразившимъ особое удовлетвореніе по поводу успѣшности дѣла соглашенія въ Галиціи. Императоръ высказалъ надежду, что отнынѣ оба народа будутъ дружно работать въ полномъ единеніи.

БУДАПЕШТЪ. Въ палату депутатовъ внесенъ бюджетъ на 1914—1915 г. Превышеніе обыкновенныхъ доходовъ надъ расходами—75,334,701 кронъ, превышеніе чрезвычайныхъ расходовъ надъ доходами—75.273,648. Общіе доходы—2.264,157,883, расходы—2,264,096,830. Въ объяснительной запискѣ министръ финансовъ приводитъ мотивы, почему онъ при составленіи бюджета отказался отъ повышенія нормальныхъ доходовъ и сокращенія производительныхъ расходовъ: вопросъ о повышеніи доходовъ не назрѣлъ, сокращеніе производительныхъ расходовъ при существующей безработицѣ было бы ошибкой. Въ запискѣ указывается, что бюджетъ доказываетъ, что спасеніе, что сильное развитіе военныхъ силъ неблагопріятно отразилось на удовлетвореніи другихъ нуждъ, является необоснованнымъ.

БУДАПЕШТЪ. Графъ Тисса, возражая въ палатѣ депутатовъ противъ нападокъ депутата Полонья на тройственный союзъ въ духѣ взглядовъ оппозиціонной венгерской печати, полагаетъ, что нападки не должны вызывать ложнаго впечатлѣнія, будто въ венгерскомъ парламентѣ дѣйствительно выступаютъ противъ тройственнаго союза, ибо другія руководящія лица венгерской оппозиціи всегда высказывались въ пользу этого союза.

Приговоръ по дѣлу о шпіонствѣ.

ВѢНА. Судъ вынесъ приговоръ по дѣлу о шпіонствѣ, по которому было привлечено 9 русскихъ. Оправдано 2, остальные приговорены къ многолѣтней тюрьмѣ.

Во Франціи.

ПАРИЖЪ. Морскимъ министромъ назначенъ бывшій министръ общественныхъ работъ сенаторъ Готье.

ПАРИЖЪ. Сенатъ большинствомъ 254 противъ 20 одобрилъ законопроектъ, устанавливающій вмѣсто предоставленія слѣдственной комиссіи палаты судебныхъ полномочій наказаніе и штрафъ за неявку вызванныхъ свидѣтелей и за ложное показаніе и допускающій по ходатайству комиссіи изданіе распоряженій о приводѣ.

ПАРИЖЪ. Сенатъ принялъ законопроектъ о подоходномъ налогѣ, заключающій реформу налога на поземельныя владѣнія и устанавливающій налогъ на движимое имущество, заключающееся въ французскихъ или иностранныхъ цѣнностяхъ.

Подписка на китайскій заемъ.

ПАРИЖЪ. 7 апрѣля открывается подписка на китайскій 5% заемъ въ 75,000,000 франковъ по курсу 94¼.

Похороны Кальметта.

ПАРИЖЪ. На состоявшихся похоронахъ Кальметта присутствовали многочисленные представители художественнаго, литературнаго и политическаго міра и многолюдная толпа. Послѣ похоронъ произошли столкновенія между сторонниками Кайо (и полиціей?). Полицейскій выстрѣломъ изъ револьвера тяжело ранилъ одного изъ манифестантовъ въ животъ. Манифестація разсѣяна. Произведено нѣсколько арестовъ.

Морскія вооруженія Греціи.

АѲИНЫ. Палата депутатовъ. Морской министръ заявилъ, что по одобреніи правительствомъ судостроительной программы составъ флота усиливается тремя броненосцами типа «Дредноутъ», тремя бронированными крейсерами и нѣсколькими мелкими судами. Правительство сдѣлало уже заказы флота, но не считаетъ однако своевременнымъ останавливаться на нихъ. Правительство,—заключилъ рѣчь морской министръ,—рѣшило обезпечить себѣ господство на Эгейскомъ морѣ путемъ техническихъ превосходствъ и несравненной храбрости экипажа.

Болгарскій національный банкъ.

СОФІЯ. Національный банкъ рѣшилъ выдать болгарскимъ купцамъ и промышленникамъ ссуды взамѣнъ реквизиціонныхъ квитанцій и открываетъ во вновь завоеванныхъ территоріяхъ три отдѣленія и 17 агентствъ.

Ложное сообщеніе газеты *Temps*.

СОФІЯ. Въ «Танъ» появилось сообщеніе, будто въ настоящее время македонскій комитетъ при поддержкѣ болгарскаго правительства лихорадочно подготовляетъ возстаніе въ Македоніи съ участіемъ турокъ, которые будто-бы отправили въ западную Фракію 20,000 переодѣтыхъ солдатъ и ждутъ сигнала занять сербскую территорію, и что комитетъ заплатилъ Венеріи 720.000 за военные припасы. Сообщеніе добавляетъ, что Австрія подарила Болгаріи 8,000 ружей и 24 орудія. Тенденціозный характеръ сообщенія очевиденъ: оно является сплошнымъ вымысломъ.

«Правда» по поводу мирнаго договора Сербіи съ Турціей.

БѢЛГРАДЪ. Органъ напредняковъ «Правда» въ статьѣ, посвященной заключенію мирнаго договора съ Турціей, говоритъ, что теперь всѣ вопросы внѣшней политики съ помощью Россіи разрѣшены благопріятно, Сербія можетъ спокойно заняться внутреннимъ устройствомъ страны.

Въ Румыніи.

БУКАРЕСТЪ. Въ палатѣ депутатовъ въ первомъ голосованіи принятъ всѣми голосами противъ трехъ проектъ пересмотра конституціи. Консерваторы, за исключеніемъ одного, воздержались отъ голосованія.

БУКАРЕСТЪ. Король принялъ сенаторовъ, представившихъ отвѣтный адресъ на тронную рѣчь, аналогичный адресу палаты.

Румынская наслѣдная чета въ Берлинѣ.

БУКАРЕСТЪ. Наслѣдная чета съ старшимъ сыномъ принцемъ Карломъ отбыла въ Берлинъ, откуда прослѣдуетъ въ Петербургъ.

БЕРЛИНЪ. Прибыли румынскій принцъ Фердинандъ съ супругой и были встрѣчены на вокзалѣ императоромъ, кронпринцессой, принцами королевскаго дома и принцемъ Карломъ румынскимъ. «Дейтше-Альгеймейне-Цейтунгъ», привѣтствуя высокихъ гостей, говоритъ: Эти посѣщенія подкрѣпляются отношеніями между обоими народами и ихъ правительствами, въ частности между обѣими арміями. Недавно заложено новое связующее звено между обоими государствами тѣмъ, что румынскій королевскій домъ довѣрилъ прусской арміи будущаго наслѣдника румынскаго престола.

Новая брошюра Свенъ-Гедина.

СТОКГОЛЬМЪ. На-дняхъ выйдетъ въ свѣтъ въ количествѣ милліона экземпляровъ новая брошюра доктора Свенъ-Гедина подъ заглавіемъ «Второе предостереженіе», въ которой усматривается опасность для Швеціи въ политикѣ нейтралитета и рекомендуется Швеціи примкнуть къ державамъ тройственнаго союза, главнымъ образомъ къ Германіи.

Къ катастрофѣ съ пароходомъ «Санъ-Елизаветъ».

ВЕНЕЦІЯ. Спасательныя работы продолжались всю ночь. Рано утромъ водолазъ нашелъ на днѣ небольшой затонувшій пароходъ и утверждаетъ, что на немъ имѣются трупы.

ВЕНЕЦІЯ. Газеты приводятъ многочисленныя подробности катастрофы, отмѣчая проявленіе героизма и многія сцены потрясающаго трагизма.

ВЕНЕЦІЯ. Затонувшій пароходъ поднятъ. Извлечено еще два трупа, которые не опознаны.

ВЕНЕЦІЯ. Извѣстіе о гибели русскаго вице-консула Протопопова невѣрно: Протопоповъ здоровъ и не находился на затонувшемъ пароходѣ. Въ письмѣ къ мэру онъ выразилъ соболѣзнованіе отъ имени русской колоніи.

Въ Китаѣ.

ПЕКИНЪ. Среди чиновниковъ канцеляріи президента кабинета министровъ обнаружены лица, имѣющія сношенія съ революціонерами, которыя арестованы.

БЕРЛИНЪ. Кронпринцъ съ супругой посѣтили представленіе русскаго балета и неоднократно аплодировали исполнителямъ.

БРЮССЕЛЬ. Палата одобрила соглашеніе правительства съ принцессами Стефаніей, Луизой и Клементиной, равно съ экс-императрицей мексиканской Шарлоттой по вопросу о наслѣдствѣ короля Леопольда.

ПАРИЖЪ. Начальникъ военной миссіи въ Греціи генералъ Эйду назначенъ командующимъ 11-мъ корпусомъ въ Нантѣ.

БЕРЛИНЪ. Совѣщанія конференціи по судоходству на Атлантическомъ океанѣ не привели ни къ какому результату и отложены до 1-го мая.

КАПШТАДТЪ. Въ виду неожиданной побѣды рабочей партіи на выборахъ въ Трансвалѣ полагаютъ, что рабочіе получатъ вліяніе на внутреннюю политику.

Въ Государственной Думѣ.

(Засѣданіе 7-го марта).

Вознагражденіе рабочихъ Ленскаго т-ва.

Предсѣдательствуетъ **Родзянко.**

Обсуждается предложеніе о передачѣ на заключеніе финансовой комиссіи, по вопросу о желательности, законодательныхъ предположеній о вознагражденіи рабочихъ Ленскаго золотопромышленнаго товарищества, пострадавшихъ во время примѣненія огнестрѣльнаго оружія 4-го апрѣля 1912 г., равно членамъ ихъ семействъ.

Люцъ указываетъ, что предварительное разсмотрѣніе законодательнаго предположенія въ финансовой комиссіи представляется необходимымъ, ибо имъ затронутъ важный принципіальный вопросъ объ отвѣтственности государственнаго казначейства за неправильныя дѣйствія чиновъ администраціи.

Дзюбинскій считаетъ, что передача является похоронами, а если Дума не желаетъ признать за пострадавшими рабочими права на вознагражденіе, то пусть она сдѣлаетъ это открыто.

Чхенкели удостовѣряетъ, что третья Дума уже разрѣшила принципіальный вопросъ, о которомъ говорилъ Люцъ, принявъ законопроектъ о назначеніи пенсіи лицамъ, пострадавшимъ отъ террора. Ленскіе рабочіе терпятъ большую нужду, Дума должна обезпечить ихъ, какъ пострадавшихъ исключительно по винѣ агентовъ администраціи.

Предложеніе о передачѣ въ комиссію принимается. Вносится и принимается предложеніе большинствомъ 123 противъ 122 о назначеніи комиссіи двухнедѣльнаго срока для представленія заключенія.

Выступавшіе въ защиту послѣдняго предложенія **Маньковъ** и **Бараевъ** послѣ многократныхъ приглашеній предсѣдателя не касаться существа законодательнаго предложенія были лишены предсѣдателемъ слова.

Содержаніе поднадзорныхъ.

Годневъ, докладывая заключеніе согласительной комиссіи, обсуждавшей разномысліе между Совѣтомъ и Думой по законопроекту о принятіи на средства казны части расходовъ въ 1909 г. на содержаніе поднадзорныхъ, объясняетъ, что министръ внутреннихъ дѣлъ перевелъ изъ одного параграфа смѣты въ другой свободные 73,000 руб.; Дума усмотрѣла въ дѣйствіяхъ министра превышеніе власти и не согласилась на принятіе указанной суммы на счетъ казны; Совѣтъ, соглашаясь съ тѣмъ, что дѣйствія министра неправильны, призналъ однако расходъ подлежащимъ принятію на счетъ казначейства; въ согласительной комиссіи разномысліе не устранено.

Баллотировкой Дума большинствомъ голосовъ подтвердила свое первоначальное рѣшеніе.

Обсужденіе проекта наказа Думы.

На очереди третье обсужденіе проекта наказа Думы. **Ефремовъ** и **графъ Беннигсенъ** поддерживаютъ внесенныя ими поправки. Статьи наказа принимаются согласно заключенію комиссіи. **Чхенкели** заявляетъ, что с.-д. будутъ голосовать противъ наказа въ цѣломъ, ибо вновь установленный текстъ наказа еще болѣе суживаетъ и безъ того весьма ограниченныя права законодательной палаты и является попыткой подогнать наказъ подъ рамки бюрократическаго шаблона сената. Новый наказъ стремится какъ можно короче подрѣзать крылья крайняго лѣваго сектора Думы (рукоплесканія слѣва). **Керенскій** заявляетъ, что трудовики также противъ наказа въ его цѣломъ, ибо съ одной стороны онъ является сплошной попыткой унизительнаго для Думы компромисса съ сенатомъ, съ другой—систематическимъ оружіемъ для подавленія правъ меньшинства Думы. Принимая этотъ наказъ, Дума окончательно порываетъ связь съ населеніемъ.

Наказъ въ цѣломъ принимается.

Маклаковъ покидаетъ трибуну докладчика подъ рукоплесканія центра и справа.

Порядокъ публикаціи обязательныхъ объявленій.

Вершининъ докладываетъ заключеніе согласительной комиссіи по законопроекту о порядкѣ публикованія торгово-промышленными, страховыми и кредитными предпріятіями, обязанными публичной отчетностью, обязательныхъ объявленій. Въ согласительной комиссіи всѣ разномыслія оказались устраненными, за исключеніемъ одного—по вопросу о печатаніи обязательныхъ объявленій предпріятіями, находящимися въ Петербургской и Московской губерніяхъ, въ «Петербургскихъ» и «Московскихъ Вѣдомостяхъ». По этому вопросу пять членовъ комиссіи, согласно мнѣнію Совѣта, полагаютъ, что обязательныя объявленія въ Петербургской и Московской губерніяхъ должны печататься по принадлежности въ «Петербургскихъ» и «Московскихъ Вѣдомостяхъ», а девять членовъ комиссіи, согласно мнѣнію Думы, находили, что объявленія въ названныхъ губерніяхъ должны печататься въ общемъ порядкѣ въ мѣстныхъ губернскихъ или иныхъ соотвѣтствующихъ имъ официальныхъ изданіяхъ.

Дума приняла мнѣніе большинства членовъ согласительной комиссіи, въ силу какового «Петербургскія» и «Московскія Вѣдомости» лишаются обязательныхъ объявленій.

Мелкіе законопроекты.

Принимается въ третьемъ чтеніи проектъ положенія о курортахъ.

Принимается 15 законопроектовъ, въ томъ числѣ объ отпускѣ средствъ для сформированія 4-го артиллерійскаго училища въ Кіевѣ и объ измѣненіи нѣкоторыхъ статей Высочайше утвержденныхъ 27-го мая 1904 г. правилъ объ ограниченіи касійско-волжскихъ водныхъ путей отъ загрязненія нефтью. По законопроекту объ отпускѣ пособія иркутскому обществу воспитательно-исправительныхъ заведеній для несовершеннолѣтнихъ принята формула, указывающая на необходимость обращенія вѣдомствомъ особаго вниманія на неудовлетворительное положеніе воспитательно-исправительныхъ заведеній и выражающая пожеланіе объ измѣненіи уставовъ обществъ воспитательно-исправительныхъ заведеній въ смыслѣ усиленія въ управленіи дѣлами ихъ общественнаго элемента. Принимается законопроектъ о введеніи новаго положенія по оспопрививанію, при чемъ принимается формула съ пожеланіемъ, чтобы въ программы медицинскихъ факультетовъ университетовъ, женскаго медицинскаго института и ветеринарныхъ институтовъ, а также низшихъ медицинскихъ школъ было введено обязательное обученіе теоріи и практикѣ оспопрививанія.

Запросъ объ авонскихъ событіяхъ.

На очереди запросъ октябристовъ о неправильныхъ дѣйствіяхъ и распоряженіяхъ правительства въ связи съ подавленіемъ религіознаго движ

Новое русское дѣло въ Австріи.

ЛЬВОВЪ. Свидѣтель уніатскій священникъ **Давидовичъ** показываетъ, что зналъ Бендасюка какъ честнаго человѣка, поэтому не удивляется, что Бендасюкъ занималъ отвѣтственный постъ докладчика по школьнымъ дѣламъ. Въ пользу школьнаго фонда поступали отдѣльныя пожертвованія, иногда отъ военныхъ, не желавшихъ объявлять своихъ фамилій. Свидѣтель показываетъ, что львовскій ставропигіонъ до перехода въ унію былъ подчиненъ царьградскому патріарху.

Свидѣтель **Могильницкій** долгое время даетъ показанія на русскомъ литературномъ языкѣ, затѣмъ предсѣдатель предложилъ ему употреблять болѣе понятныя выраженія. Свидѣтель показываетъ, что неоднократно получалъ пособія посредствомъ Бендасюка; послѣ ареста его получилъ изъ школьнаго фонда большую сумму; согласно уставу обученіе русскому языку обязательно; первоначально преподаваніе русскаго языка велось его женой, затѣмъ, когда эта дѣятельность вредно отразилась на ея здоровьѣ, онъ выписалъ учительницу изъ Россіи; грамматику Бендасюка выписалъ черезъ ставропигіонъ; родители воспитанниковъ требовали, чтобы въ гимназіи не учились украинскому языку, ибо боялись преслѣдованія со стороны украинскихъ преподавателей. Нашему національному идеалу,—говоритъ Могильницкій,—Бендасюкъ не измѣнилъ. Литературный языкъ употребляется во многихъ домахъ и на съѣздахъ, даже крестьяне говорятъ по-русски.

Свидѣтельница **Могильницкая** даетъ показанія на русскомъ литературномъ языкѣ, въ которыхъ ничего существеннаго нѣтъ. Свидѣтель Ивануша показываетъ, что общежитіе въ Чертковѣ получило черезъ посредство Бендасюка нѣсколько тысячъ на постройку дома. Свидѣтель не знаетъ, получаются-ли пособія изъ Россіи, но ему извѣстно, что украинцы пользуются матеріальной поддержкой изъ Берлина въ размѣрѣ сотенъ тысячъ марокъ.

Свидѣтель **Лагода,** директоръ Народнаго дома, сообщаетъ, что черезъ его руки проходили десятки и сотни тысячъ пожертвованій на воспитаніе молодежи; нѣкоторые просили не объявлять ихъ фамилій; члены Народнаго дома требовали обученія русскому литературному языку.

Производительныя силы Колхиды.

Пять субтропическихъ областей, близкихъ по климату къ Южной Колхидѣ, почти не затронуты еще хозяевами. Отсутствіе опытной станціи или ботаническаго сада, которые давали бы направленіе акклиматизаціонной дѣятельности въ краѣ, имѣло своимъ слѣдствіемъ то, что однѣ изъ этихъ странъ игнорировались совершенно, другія использовались только, какъ источники для декоративныхъ растеній. Я отсылаю читателя къ моимъ статьямъ, печатавшимся въ журналѣ «Русскіе Субтропики», гдѣ мною указано, какую массу растеній предполагаетъ батумскій ботаническій садъ ввести изъ С.-Америки, Чили, Гималаевъ, Австраліи и Новой Зеландіи. Здѣсь, на страницахъ газеты, я не могу пестрить сотнями латинскихъ названій и остановлюсь лишь на тѣхъ растеніяхъ, возможность введенія коихъ стоитъ внѣ сомнѣнія, и польза отъ которыхъ признана всѣми. Начну съ субтропическихъ штатовъ С. Америки. Новинкою для Кавказа, которую можно бы было ввести отсюда, будетъ пеканъ—«Carya olivaeformis»—родственникъ нашему грецкому или волошскому орѣху, самое модное увлеченіе американскихъ садоводовъ. Родъ Carya—чисто американскій родъ. Онъ представленъ многими видами. Это высокія деревья, съ перистою, похожею на листву ясеня, листвою; они даютъ троздья орѣховъ величиною съ жолудь, наиболѣе вкусныхъ у C. olivaeformis. У дикаго рода ядро скорлупою, столь толстою, что ее едва разобьешь молоткомъ, находится мякоть, формою похожая на мякоть нашего грецкаго орѣха, но столь богатая масломъ, что она можетъ горѣть, и очень вкусная. Американцы путемъ сбора получили культурныя разновидности, скорлупа коихъ такъ тонка, что ее можно давить руками, и вкусомъ лучше, чѣмъ всѣ другіе орѣхи. Обильное плодоношеніе пекана съ этими качествами сдѣлало его необыкновенно популярнымъ, какъ обезпечивающаго крупный и вѣрный доходъ дерева. Начиная плодоносить на 10-ый годъ послѣ посадки, пеканъ зато даетъ послѣ постоянный и вѣрный доходъ. Его плоды вы найдете не только во всѣхъ лавкахъ Новаго Свѣта, но ихъ привозятъ и въ столицы Европы, гдѣ они быстро завоевываютъ рынокъ. У насъ на Черноморскомъ побережьѣ Кавказа пеканъ растетъ превосходно, и въ городѣ и для обсадки дорогъ онъ былъ бы неоцѣненъ. Но попробовать вкусъ кавказскаго пекана, который навѣрное когда-нибудь вытѣснитъ здѣшній орѣшникъ, придется, вѣроятно, еще не скоро. Культурная форма пекана, которую одну только и стоитъ разводить, получается только путемъ прививки, до сихъ же поръ можно насчитать менѣе десятка привитыхъ деревъ, распространенныхъ Императорскимъ С.-П.-Б. ботаническимъ садомъ на побережьѣ. Садоводъ этого сада г. Бартельсонъ наградилъ Сочи, Гагры, Сухумъ и Батумъ по нѣсколько экземпляровъ, выписанныхъ изъ Америки и обошедшихся очень дорого. По различнымъ обстоятельствамъ на долю Южной Колхиды пришлось одно тщедушное деревцо, произрастающее на территоріи удѣльнаго имѣнія Чаквы, еще настолько маленькое, что говорить о созданіи на счетъ него привитыхъ плантацій не можетъ быть и рѣчи. Насколько мнѣ извѣстно, и Сочи еще не располагаетъ таковыми. Попытки получить деревья непосредственно изъ Америки пока терпятъ фіаско, благодаря плохой организаціи сношеній Колхиды съ Соединенными Штатами, и деревьевъ, успѣхъ развитія котораго и доходность коего стоятъ внѣ всякаго сомнѣнія, до сихъ поръ еще не распространилось и, можно сказать, не извѣстно на побережьѣ. Другимъ не менѣе интереснымъ растеніемъ, продуктомъ американской культуры, нужно считать много нашумѣвшій, полученный Бурбэнкомъ, кактусъ безъ колючекъ. Если не для самой Колхиды, то для сосѣдняго Артвинскаго округа это растеніе, совмѣщающее въ себѣ достоинства, какъ кормового, такъ и фруктоваго растенія, заслуживаетъ всякаго вниманія.

Жители субтропическихъ влажныхъ Штатовъ Америки давно позаботились съ необходимостью найти, отвѣчающія ихъ климату, кормовыя травы и зеленое удобреніе. Тамъ уже давно признали, что клеверъ, люцерна и эспарцетъ, равно, какъ и лупины, на которыхъ возложено все упованіе нашихъ гиперборейскихъ хозяевъ, не годятся для субтроповъ. Американцы давно отъ нихъ отказались, и мы просимъ повторять ихъ неудачные опыты, выписывая въ Колхиду эти травы и пробуя организовать хозяйства по русскимъ образцамъ.

Наряду съ нѣкоторыми экзотическими травянистыми растеніями американцы обратили вниманіе и на представителей флоры своего материка. Изъ злаковъ тропическій para grass пріобрѣлъ всеобщія симпатіи, давъ превосходный субтропическій кормъ для скота; какъ зеленое же удобреніе и кормъ изъ семейства бобовыхъ, играющихъ въ нашихъ хозяйствахъ видную роль, какъ азотъ собирающія растенія—американцы остановились на однолѣтней beggar weed—desmodium tortuosum и на буйно растущемъ, вьющемся растеніи mucuna utilis, или бархатныхъ бобахъ, которымъ они въ травосѣяніи теперь даютъ предпочтеніе когда-то увлекавшему ихъ коровьему горошку, считая эти бобы за лучшее изъ, азотъ собирающихъ, растеній въ мірѣ. Я не знаю, привьются ли эти растенія у насъ, но, испытавъ ихъ въ Колхидѣ, я могу только сказать по наблюденіямъ въ ботаническомъ саду, что растутъ они у насъ прекрасно, могутъ быть размножаемы, какъ и въ Америкѣ, и при отсутствіи кормовъ для скота должны бы были обратить на себя вниманіе всѣхъ тѣхъ, для кого интересно молочное хозяйство Колхиды. Я не могу съ тою же увѣренностью говорить о новыхъ фруктахъ, которыми увлекаются янки. Persea gratissima или avocado у насъ еще не давала плодовъ; знаменитая душистая гренадилла въ суровыя зимы замерзаетъ, и культура ея возможна, какъ двухлѣтняго растенія. Кромѣ того, это растеніе сухихъ субтроповъ и, какъ всѣ плоды типа климатовъ въ нашей влажной Колхидѣ, оно настолько измѣняетъ свой вкусъ, что то, что мнѣ приходилось здѣсь пробовать, представляло какую то карикатуру во вкусовомъ отношеніи на этотъ чудный мексиканскій плодъ. Хотя мнѣ и приходилось за послѣдніе годы моего пребыванія въ Колхидѣ пробовать здѣсь и превосходныя грушки и чудные персики, но я всетаки держусь того мнѣнія, что продуктами здѣшней почвы должны быть орѣхъ, листъ и волокно; и, если любителю и будетъ удаваться получать у себя хорошіе фрукты, они въ области массовой культуры никогда не будутъ играть важной роли въ Колхидѣ, если не считать развѣ цитрусовъ, которые здѣсь будетъ интересно разводить всякому, такъ какъ только въ Колхидѣ и можно серьезно говорить о культурѣ этихъ фруктовъ. Уже разъ въ исторіи Колхида была цитрусовымъ райономъ. Царевичъ Вахушта, описывавшій въ своей географіи Грузіи батумскій районъ, говоритъ, что тогда, т. е. во времена Петра Великаго, тамъ, кромѣ апельсиновъ, культивировались лимоны, цитроны и померанцы. Субтропическимъ фруктомъ, которымъ въ скоромъ будущемъ Колхида можетъ удивить пріѣзжаго, можетъ быть еще развѣ бананъ. Уже теперь ея дачамъ придаютъ чисто тропическій обликъ японскіе бананы musa basjoo, плоды которыхъ, къ сожалѣнію, не съѣдобны. Но если бы наши садовыя заведенія вмѣсто того, чтобы по непонятной рутинѣ навязывать покупателямъ своимъ экваторіальные бананы, вродѣ musa ensete или religiosa, очень, правда, декоративные, но обыкновенно мерзнущіе и невкусные, обратили бы вниманіе на разводимые на Ривьерѣ съѣдобные musa paradisioca и musa sapientium,—въ лавкахъ и на базарахъ Батумской области вмѣстѣ съ мандаринами давно красовались бы и гроздья банановъ. Самимъ вкуснымъ бананомъ считается китайскій-кантонскій musa cavandischi. Его считаютъ и наиболѣе выносливымъ, однако, и на Ривьерѣ до сихъ поръ попытка разведенія его терпѣла фіаско. Но американцы давно уже получили, путемъ отбора, скороспѣлые сорта двухъ вышеназванныхъ съѣдобныхъ банановъ. Эти сорта, hartis choice и orinoco banana, требуютъ такого же ухода, какъ канны. Вы ихъ выкапываете, храните на зиму вмѣстѣ съ георгинами въ погребѣ и раннею весною вкапываете въ грунтъ, чтобы осенью наслаждаться тропическимъ фруктомъ. Этимъ сортамъ можно обѣщать блестящую будущность въ Колхидѣ. Кто любитъ чисто тропическаго типа плоды, сильно крошеные и водянисто-кислые, тотъ можетъ здѣсь самъ разводить съ успѣхомъ фейхоа и гуяву китайскую—psidium cuttleyanum, но, насколько я знаю вкусы русской публики, я не вѣрю въ популярность этихъ фруктовъ.

Чтобы закончить съ дарами Америки, я долженъ сказать нѣсколько словъ о продуктѣ страны этой—субтропическомъ хлопкѣ—sea island cotton—американцевъ gossipium barbadense. Въ противуположность нашему хлопку восточнаго Закавказья, upland cotton американцевъ или gossipium herbaceum, этотъ полученный селекціей сортъ влажнаго тропическаго пояса, любитъ сырой воздухъ и близость моря. Постоянный своевременно, онъ даетъ самое нѣжное волокно, и могъ бы распространиться и въ Колхидѣ, тѣмъ болѣе, что во времена царевича Вахушта здѣсь были культуры даже гораздо менѣе подходящаго для края обыкновеннаго хлопка.

Переходя теперь къ продуктамъ южнаго полушарія, я долженъ прежде всего напомнить читателю, что большинство субтропическихъ странъ его были населены народами настолько мало-культурными, что они не могли заниматься облагораживаніемъ своихъ дикихъ фруктовыхъ деревъ, какъ то дѣлалось въ странахъ древней культуры сѣвернаго полушарія. Поэтому селекціоннымъ станціямъ субтроповъ открывается большое поприще—получить изъ представителей такихъ родовъ, какъ eugenia, myrtus, peumys и нѣкоторыхъ другихъ, изъ коихъ нѣкоторые и теперь даютъ вкусные плоды (mirtus ugni, lume и др.) получить субтропическіе эквиваленты напихъ грушъ и сливъ. Но это тоже вопросы будущаго. Изъ тѣхъ же растеній, которыя въ настоящее время могутъ дать эти страны, я займусь немногими.

На первое мѣсто я бы поставилъ **евкалиптусы.** Колхида можетъ пріютить у себя не менѣе 50 видовъ, изъ коихъ нѣкоторые отличаются крайней выносливостью. Eucalyptus globulus столь популярный на югѣ Европы, и благодаря нашей страсти копировать все южно-европейское, одинъ изъ самыхъ худшихъ представителей этой семьи. Онъ и нѣженъ, онъ и безобразенъ. Гораздо красивѣе его бѣлоствольный гигантъ E. amygdalina, за какихъ-нибудь 12 лѣтъ перетнувшій ростомъ самыя высокія деревья края. Теперь какъ въ Батумѣ, такъ и въ окрестностяхъ, всюду высятся его исполинскія развѣсистыя кроны. Его листва еще богаче эфирными маслами, чѣмъ у globulus, и полученіе этихъ маслъ, обладающихъ антисептическими и многими другими цѣнными качествами, могло бы служить вѣрною статьею дохода. Высушивая почву, дезинфецируя воздухъ, этотъ евкалиптъ служитъ вѣрнымъ средствомъ для борьбы съ маларіей, потому батумцы прозвали его хининнымъ деревомъ, хотя онъ ничего общаго съ жителемъ нагорій американскихъ Андъ—настоящимъ хининнымъ деревомъ не имѣетъ. Послѣднее въ лицѣ даже самыхъ выносливыхъ видовъ, испытаемыхъ въ батумскомъ ботаническомъ саду, отличается необыкновенной нѣжностью и прихотливостью и, если и удастся, послѣ ряда приспособленій и ухаживаній, вырастить нѣсколько деревьевъ на показъ публикѣ, то врядъ-ли можно надѣяться, чтобы это прихотливое дерево стало когда-либо гражданиномъ Колхиды.

Возвращаясь къ произведеніямъ Австраліи, я не могу наряду съ евкалиптами не сказать двухъ-трехъ словъ о ея акаціяхъ. Многія изъ нихъ привились и одичали въ окрестностяхъ Батума; таковы A. melanoxylon и A. dealbata. Послѣднюю, цвѣтущую въ февралѣ желтыми цвѣтами, вы видите теперь повсюду. Ради ихъ душистыхъ цвѣтовъ пріѣзжаютъ изъ столицъ скупщики, чтобы затѣмъ продавать ихъ на улицахъ нашихъ сѣверныхъ городовъ. Въ Батумѣ, посаженныя на Шепелевской улицѣ, деревья эти, желтыя отъ цвѣтовъ, дѣлаютъ весну еще въ началѣ февраля. Но будетъ время, и оно близко, когда акація dealbata станетъ такимъ же непріятнымъ гостемъ, какъ и бѣлая акація, занесенная русскими вмѣстѣ съ рядомъ другихъ гиперборейскихъ растеній ихъ родины, въ родѣ пирамидальныхъ тополей, березъ или вишень. Выростая въ какія-нибудь 8 лѣтъ въ громадное дерево, оно затѣмъ уродуется снѣгами, загораживаетъ кругомъ всю мѣстность отпрысками отъ корней и далеко не содѣйствуетъ украшенію. Между тѣмъ ея ближайшій родичъ—столь же красиво цвѣтущая A. mollissima даетъ массу дубильныхъ веществъ, превосходя въ этомъ отношеніи даже малоазійскій дубъ съ его орѣшниками. Но акація mollissima не прошла черезъ фильтръ западно-европейскихъ садовъ, и ее у насъ поэтому имѣютъ пока лишь немногіе любители да ботаническій садъ.

Переходя затѣмъ къ Новой Зеландіи, я не могу не отмѣтить новозеландскаго льна и не поразиться тѣмъ обстоятельствомъ, что, не смотря на то, что растеніе это извѣстно на побережьѣ уже третій десятокъ лѣтъ,—оно до сихъ поръ не эксплоатируется. Если мы не культивируемъ джуть и рами, это еще понятно. Обработка перваго дорога и хлопотлива, второй же имѣетъ опасныхъ конкурентовъ. Но ленъ? Новая Зеландія, при ея дороговизнѣ рукъ и 8-часовомъ трудѣ, готовитъ изъ него все, начиная отъ бѣлья и кончая циновками и канатами, прочностью не уступающими манильскимъ. Она экспортируетъ въ метрополію на громадныя суммы продукты производства изъ этого волокна. Культура новозеландскаго льна такъ проста, что ею занимались маорисы въ періодъ ихъ людоѣдства. Подъ него пригодны земли, не идущія подъ чай, мандарины и бамбукъ. И все же, кромѣ генерала Трамбицкаго, на всемъ побережьѣ, на которомъ этотъ ленъ можетъ быть разводимъ чуть не до Туапсе, никто не попробовалъ развести ни одной плантаціи, никто не сдѣлалъ ни одной вершки.

Другое новозеландское растеніе, превосходно растущее въ Колхидѣ—драцена,—идетъ только на подвязку виноградниковъ, хотя листъ ея превосходный матеріалъ для бумаги. Но, довольно. Я не буду перечислять другихъ растеній южнаго полушарія, менѣе извѣстныхъ и требующихъ болѣе сложнаго ухода, отсылая интересующихся къ «Русскимъ Субтропикамъ». Перечислять ихъ здѣсь излишне. Если всѣ эти прочно водворившіяся растенія до сихъ поръ не нашли людей, которые хотѣли бы ими заняться, то трудно ожидать, чтобы другія, культура коихъ должна еще быть выяснена ботаническимъ садомъ, нашли себѣ поклонниковъ. Судьба растительныхъ богатствъ Колхиды та же, что и ея минеральныхъ, та же, что судьба большинства богатствъ Россіи. Они лежатъ подъ спудомъ. То, что не сводится на простое расхищеніе, что требуетъ предпріимчивости и знаній, то ждетъ иностранца.

Пора положить этому конецъ, пора самимъ взяться за использованіе нашихъ природныхъ богатствъ, и надо думать, что теперь, при новомъ курсѣ нашей финансовой политики, предпріимчивые люди найдутъ импульсъ и поддержку въ правительствѣ, а земельной неурядицѣ, такъ долго тормозившей развитіе Колхиды, будетъ когда-либо положенъ конецъ.

Профессоръ **А. Красновъ.**

НОВОСТИ ДНЯ

ВО ДВОРЦѢ.

◆ Намѣстнику Его Императорскаго Величества на Кавказѣ вчера, 8-го марта, представлялись: прокуроръ тифлисской судебной палаты д. с. с. Смирновъ, начальникъ закавказскихъ желѣзныхъ дорогъ генералъ-майоръ Василевскій, эриванскій губернаторъ гофмейстеръ Высочайшаго Двора тайнсов. графъ В. Ф. Тизенгаузенъ, елисаветпольскій губернаторъ Г. С. Ковалевъ, бакинскій губернаторъ въ званіи камергера Высочайшаго Двора д. с. с. В. В. Алышевскій и черноморскій губернаторъ д. с. с. В. Н. Барановскій.

Административная хроника.

◆ Засѣданіе состоящаго при Намѣстникѣ Е. И. В. на Кавказѣ Совѣта по разсмотрѣнію отчета по обороту земскихъ суммъ Закавказскаго края за 1910—1912 г.г. и по обсужденію проекта земскихъ смѣты и раскладки на 1915—1917 г.г. назначено во вторникъ, 11-го марта, въ концертномъ залѣ «Артистическаго о-ва», въ 11 час. утра.

◆ Вчера, 8-го марта, возвратилась сессія 2-го уголовнаго отдѣленія тифл. окружнаго суда, выѣзжавшая въ сел. Шулаверы, Борчалинскаго у.

ВЪ ГОРОДѢ.

◆ **Богослуженія.** Сегодня, 9-го марта, архіепископъ Алексій, экзархъ Грузіи, Божественную литургію совершитъ въ Кресто-вой Экзаршеской церкви, преосвященный Нименъ, епископъ эриванскій,—въ военномъ Александро-Невскомъ соборѣ, преосвященный Антоній, епископъ горійскій,—въ Сіонскомъ каѳедральномъ соборѣ и преосвященный Сергій, епископъ урмійскій,—въ церкви Св. Іоанна Богослова, на Верѣ.

◆ **Земская смѣта.** Со вторника, 11-го марта, въ Совѣтѣ Намѣстника начнется разсмотрѣніемъ земская смѣта Закавказскаго края на новое трехлѣтіе.

— Въ залѣ Императорскаго кавказскаго общества сельскаго хозяйства сегодня, 9-го марта, состоится засѣданіе особой комиссіи для ознакомленія съ земской смѣтой края на трехлѣтіе—1915—1917 гг.

◆ **Мелиоративный съѣздъ.** Въ залѣ Совѣта Намѣстника Е. И. В. на Кавказѣ подъ предсѣдательствомъ гофмейстера Н. Л. Петерсона въ понедѣльникъ, 10-го марта, состоится засѣданіе организаціоннаго бюро мелиоративнаго съѣзда.

◆ **Новый почтамтъ.** По полученнымъ свѣдѣніямъ, бюджетная комиссія Государственной Думы приняла кредитъ въ 909,000 руб. на сооруженіе въ Тифлисѣ новаго зданія почтамта, съ квартирами для чиновъ вѣдомства. Проектъ постройки зданія главнымъ управленіемъ почтъ и телеграфовъ уже одобренъ. Можно ожидать, что ассигновка эта пройдетъ въ высшихъ государственныхъ установленіяхъ въ текущую сессію и въ концѣ лѣта возможно будетъ уже приступить къ постройкѣ зданія.

◆ **Политехникумъ.** 6-го марта состоялось организаціонное засѣданіе ревизіонной комиссіи главнаго политехническаго комитета, на которомъ предсѣдателемъ комиссіи избранъ губернскій предводитель дворянства кн. К. Н. Абхази.

— Сегодня, 9-го марта, состоится засѣданіе технической комиссіи главнаго политехническаго комитета. Будутъ разсмотрѣны эскизные проекты главнаго зданія института, составленные коллегіей архитекторовъ и инженеровъ въ четырехъ варіантахъ. Затѣмъ будетъ обсуждаться организація поливки тополей на политехнической усадьбѣ и постройка на берегу рѣки, въ районѣ старой бойни, водокачки. Будутъ также разсмотрѣны поступившія заявленія о поставкѣ строительныхъ матеріаловъ и о способахъ заготовки кирпича.

— Техническая комиссія главнаго политехническаго комитета отправила въ одинъ изъ мѣстныхъ кирпичныхъ заводовъ 5 мѣшковъ глины, взятой съ политехнической усадьбы для пробной выдѣлки кирпича. Если опытъ дастъ хорошіе результаты, то техническая комиссія вызоветъ желающихъ построить на мѣстѣ временный кирпичный заводъ для заготовки кирпича на политехникумъ. При условіи заготовки кирпича на мѣстѣ, 1,000 кирпичей обойдется въ 12 руб. 50 коп.—13 руб., а при условіи доставки его съ Веры или Лоткись-горы—около 15 руб. Въ первомъ случаѣ получится экономія на кирпичѣ въ 60,000 руб.

◆ **Совѣщаніе по сельскому хозяйству.** Инспекторъ сельскаго хозяйства на Кавказѣ С. Н. Тимоѳеевъ получилъ приглашеніе принять участіе въ созываемомъ при департаментѣ земледѣлія, 15-го апрѣля с. г., второмъ совѣщаніи инспекторовъ сельскаго хозяйства и спеціалистовъ о нуждахъ сельскаго хозяйства вообще въ Имперіи и объ агрономической помощи населенію Сибири, Туркестана и Закавказья—въ частности. С. Н. Тимоѳеевъ собираетъ теперь матеріалы по организаціи агрономической помощи населенію.

◆ **Винодѣльческая лабораторія.** Подсекціей садоводства при агрономическомъ совѣщаніи разрабатывается проектъ устройства центральной химико-дрожжевой лабораторіи по изслѣдованію вопросовъ винодѣлія. Лабораторію эту предположено устроить въ Кахетіи; при лабораторіи будетъ находиться химико-бактеріологическое отдѣленіе для массовыхъ анализовъ винъ и сусла.

◆ **Брошюра по винодѣлію.** И. О Іосселіани переведъ на грузинскій языкъ брошюру А. М. Дементьева «Краткое руководство къ развитію виноградниковъ на американскихъ подвояхъ на Кавказѣ». Брошюра въ скоромъ времени будетъ отпечатана для распространенія среди грузинскаго населенія винодѣльческихъ районовъ.

◆ **Опротестованіе думскаго постановленія.** Губернаторъ предложилъ з. м. гор. головы пріостановить исполненіе постановленія гор. думы отъ 30-го января с. г. о прибавкахъ жалованья служащимъ гор. управы за пятилѣтія службы. Постановленіе думы состоялось съ нарушеніемъ 73 ст. Гор. Пол., согласно которой вопросы о назначеніи содержанія или денежныхъ пособій служащимъ рѣшаются закрытою подачею голосовъ, посредствомъ баллотировки шарами.

◆ **Выборы городского секретаря.** Въ пятницу, 7-го марта, состоялось совѣщаніе группы гласныхъ по поводу выборовъ секретаря городской думы. Въ совѣщаніи приняли участіе 20 гласныхъ, единодушно остановившихся на кандидатурѣ А. И. Ставровскаго.

◆ **Такса на мясо.** Во вторникъ, 11-го марта, состоится засѣданіе хозяйственной комиссіи гор. думы для пересмотра таксы на мясо.

◆ **Городъ и трамвай.** Городская управа вчера, 8-го марта, препроводила нотаріусу Страхову опредѣленіе думы о принятіи съ 15-го марта 1915 г. всего предпріятія трамвая въ полное распоряженіе города, согласно договору между городомъ и анонимнымъ обществомъ. Управа проситъ нотаріуса сообщить объ этомъ анонимному о-ву трамвая до 15-го сего марта.

◆ **Картинная галлерея.** По ходатайству кавказскаго общества поощренія изящныхъ искусствъ, гор. управа вноситъ въ думу докладъ объ отводѣ третьяго этажа въ буд. городскомъ домѣ, на Бебутовской ул., специально подъ картинную галлерею. Кромѣ академіи художествъ, обѣщалъ оказать содѣйствіе пополненію галлереи картинами проф. А. В. Прахоръ.

◆ **Искъ І. И. Шаляпиной.** Гор. управа вчера препроводила московскому судебному приставу исполнительный листъ на взысканіи съ жены Ѳ. И. Шаляпина въ пользу города 40 руб. пошлины по проигранному ею иску къ городу.

◆ **Въ верійскомъ паркѣ** вчера приступлено къ работамъ по засыпкѣ бассейновъ и къ устройству фонтана и цвѣтниковъ.

◆ **Злоупотребленія торговцевъ.** Торговохозяйственнымъ смотрителемъ Ломидзе вчера представлено въ управу 9 протоколовъ, составленныхъ имъ на торговцевъ Солдатскаго базара за нарушеніе обязательныхъ постановленій объ отдыхѣ служащихъ.

◆ **Въ «Союзѣ-копейки».** Правленіе общества «Союзъ-копейки» совершило куплю крѣпость на пріобрѣтеніе въ Харпухахъ за 5,000 руб. у грузинскаго епархіальнаго училищнаго совѣта дома, въ которомъ нынѣ помѣщается пріютъ общества. Пріютъ разсчитанъ на 50 безпризорныхъ дѣтей улицы, которые въ пріютѣ обучаются и пріучаются къ труду. Изъ питомцевъ пріюта обществомъ устроены: 4—въ музыкантскую команду Нижегородскаго полка, 1 отданъ въ усыновленіе и 2—въ услуженіе надежнымъ лицамъ; въ настоящее время въ пріютѣ—39 мальчиковъ и дѣвочекъ.

◆ **Въ «Русскомъ клубѣ».** Въ общемъ собраніи въ пятницу, 7-го марта, были выбаллотированы лица въ члены клуба, записавшіеся кандидатами. Другихъ дѣлъ въ этомъ общемъ собраніи не разсматривалось.

◆ **Наградныя.** Начальникъ закавказскихъ жел. дорогъ г.-м. Василевскій получилъ изъ управленія желѣзныхъ дорогъ телеграфное сообщеніе о томъ, что управленіемъ ассигновано на выдачу наградныхъ служащимъ (кромѣ начальствующихъ лицъ) за результаты эксплуатаціи, въ 1912 году, 261,385 руб., болѣе предыдущаго года на 24,240 руб.

◆ **Въ ростовскій порайонный комитетъ** отъ закавказскихъ жел. дорогъ назначенъ старшій помощникъ начальника движенія инженеръ И. П. Герасимовъ.

◆ **На станціи.** Съ 10 марта нагрузка и выгрузка товаровъ съ подводъ въ пакгаузы станціи «Тифлисъ» переходитъ отъ артели рабочихъ въ вѣдѣніе начальника станціи. Вся артель въ 240 чел. переводится на мѣсячное жалованье отъ 30 до 35 р.; на уплату жалованья управленіе дорогъ ассигновало по 1 руб. 75 коп. съ каждой тысячи пудовъ.

◆ **Лоттерея.** Правленію армянскаго женскаго о-ва дома трудолюбія «Мегу» разрѣшено Намѣстникомъ Е. И. В. на Кавказѣ устроить 13-го апрѣля лоттерею на сумму 500 руб.

◆ **Во дворцѣ** Намѣстника Е. И. В. на Кавказѣ причисленный къ генеральному штабу штабсъ-капитанъ Каргалетели 12-го марта сдѣлаетъ сообщеніе о вліяніи донесеній младшихъ начальниковъ на рѣшенія старшихъ.

◆ **Лекція о футуризмѣ.** Въ понедѣльникъ, 17-го марта, въ концертномъ залѣ «Артистическаго о-ва» Н. И. Кульбинъ прочтетъ лекцію (съ туманными картинами) на тему «Футуризмъ и отношеніе къ нему современнаго общества и критики».

◆ **Экскурсія.** Сегодня, 9-го марта, «Общественный клубъ» организуетъ экскурсію въ Соловьиную рощу (за Ваку). Въ экскурсіи могутъ принять участіе и несостоящіе членами клуба. Сборное мѣсто для экскурсантовъ—конечный пунктъ линіи трамвая по Цхнетской ул., у подвала удѣльнаго вѣдомства, въ 10 час. утра.

◆ **Вниманію благотворителей.** Обращаемъ вниманіе добрыхъ людей на бѣдственное положеніе вдовы Маріи Курташвили и ея трехъ малолѣтнихъ дѣтей. Никакихъ средствъ для существованія у этой несчастной семьи нѣтъ. Дѣти голодаютъ; не обуты и не одѣты. Пожертвованія необходимо направлять на квартиру Курташвили: 2-ой участокъ, Кетевановскій переулокъ, д. № 14, Касрадзе.

◆ **Тифлисская биржа.** Вчера, 8-го марта, цѣны: 5%-ныя обл. тифл. гор. кред. о-ва—прод. 83 руб. 80 к., покуп. 82 руб. 75 коп.; 5%-ные закл. листы тифл. двор. зем. банка—прод. 80 руб. 25 коп., покуп. 79 руб. 65 коп. и 5%-ные закл. листы кут. Михайловск. двор. зем. банка—прод. 78 руб. 25 коп., покуп. 76 р. 90 коп. Сдѣлокъ не было.

Въ обществахъ и собраніяхъ.

◆ **Несостоявшееся засѣданіе.** Назначенное 7-го марта засѣданіе кавказскаго юридическаго общества не состоялось; на засѣданіе явилось 5—6 человѣкъ.

Происшествія.

◆ **Любитель духовъ.** Управляющій розничнымъ магаз. кавказск. т-ва торговли аптекарскими товарами на Эриванской пл., О. Ф. Гетлицъ, доставилъ 5 марта въ сыскное отдѣленіе молодого человѣка, который подъ видомъ покупателя совершалъ въ магазинѣ изъ выставленныхъ на прилавкѣ для обозрѣнія покупателей витринъ разные товары, главнымъ образомъ духи. Такъ, нѣсколько дней назадъ этотъ молодой человѣкъ похитилъ двѣ коробки съ 20 пробными флаконами духовъ. А на другой день, 5-го марта, тотъ-же «покупатель» вновь укралъ три коробки съ 30 флаконами духовъ, но былъ замѣченъ въ воровствѣ и задержанъ. Воръ оказался тифл. мѣщаниномъ Б. И. Теръ-Аракеловымъ (онъ же Саркисъ или Сергѣй Аракелянъ). Въ кражѣ духовъ онъ сознался.

◆ **Покушеніе на самоубійство.** 7-го марта, вечеромъ, врожд. въ Хивинскомъ пер., мѣщ. гор. Ахалкалаки, С. Х. Мелконянцъ, 20 лѣтъ, принялъ, съ цѣлью лишить себя жизни, нашатырный спиртъ. Пострадавшій отправленъ въ больницу имени Арамянца. По заключенію врача, жизнь его внѣ опасности.

Весенняя окрошка.

Весна! Подъ солнышкомъ скамейка
Блеститъ, какъ бликъ на серебрѣ.
Пѣтутъ деревья на дворѣ,
Но снѣжная мелькаетъ змѣйка
Въ дали туманной на горѣ,
И облачка лѣниво бродятъ
На небѣ нѣжно-голубомъ.
А въ мірѣ низменномъ земномъ
Все чередой своей проходитъ...

Въ тифлисской думѣ—залежь дѣлъ
Но это—общій думъ удѣлъ,
И только мудрые совѣты
Едва ли вызовутъ навѣты...

На засѣданіи въ четвергъ
Кананова думу въ смѣхъ повергъ.
Ахъ, тутъ потребна лира барда!
Нѣтъ, вы подумайте... Каковъ?!
Далъ орденъ «Бѣлыхъ Ешаковъ»
Распорядителю ломбарда!

Идетъ зима иль таетъ снѣгъ—
Бранится такъ-же Калабекъ
Тягучимъ голосомъ Кавказа.

И скарлатинная зараза
Гуляетъ такъ-же по дворамъ
(Врачи мурлыкаютъ «трамъ-трамъ»).

Но что же думаетъ управа?
Ахъ, ей не до заразы, право.
Вчера тамъ былъ такой банкетъ.
Какого не было и нѣтъ,
Да, вѣроятно, и не будетъ,
(Его управецъ не забудетъ).
Въ управскихъ кулуарахъ стонъ:
«Уходитъ онъ! Уходитъ онъ!»
Вотъ почему банкетъ никарный
Управой данъ былъ благодарной,
Вотъ почему бокаловъ звонъ.
Уходитъ Н. Е. Аргутинскій:
Онъ занялъ постъ бычачье-свинскій, *)
Теперь—директоръ бойни онъ;
Персона, значитъ, изъ персонъ.

Постройка бойни—просто чудо!
Готово все. Одно лишь худо:
Еще не водворилась «власть»,—
На старой бойнѣ стали красть.
Крадутъ безсовѣстные воры
Печныя вьюшки и затворы,
Дверныя ручки и котлы,
И даже цѣлые полы,
И прямо цѣлые заборы.
Но это бойнямъ не вредитъ:
На кражи вышишутъ кредитъ...

Вотъ случай—небывалый въ мірѣ:
Въ благословенномъ Армавирѣ
Увязъ въ грязи мастеровой,
Но спасъ его городовой...

Какъ ласточка Первопрестольной,
Порхнула къ намъ Потопчина.
Но меломаны недовольны:
Поетъ безъ голосу она.
Репертуаръ?—Въ немъ толку мало,
Но на усахъ осталось сало...

На-днихъ муганскій ураганъ
Чуть не занесъ насъ въ Тегеранъ.
Весна, весна! Несешь ты бѣды!...

Однако, есть предѣлъ бесѣды,
Я разболтался, какъ старикъ;
А потому поставлю точку.

Бросалъ въ окрошку по кусочку
И посолилъ ее—

Р. Дилъ.

*) Заранѣ извиняюсь, князь,
Что далъ сей титулъ, не спросясь.

Зимній сезонъ въ Народномъ Домѣ.

(Русская секція).

Всего за истекшій сезонъ русскимъ драматическимъ кружкомъ былъ поставленъ 41 спектакль; въ это число входятъ 3 дѣтскихъ спектакля и одинъ устроенный безплатно для нижнихъ чиновъ гарнизона.

Новыхъ пьесъ поставлено было 12 и возобновлено 7 постановокъ предшествовавшихъ сезоновъ.

Сезонъ въ матеріальномъ отношеніи долженъ быть признанъ успѣшнымъ. По расчетамъ правленія кружка для бездефицитнаго оборота спектаклей должны были давать на кругъ по 190 руб. сбора, между тѣмъ они давали, въ среднемъ, до 210 руб.

Какъ ни странно, но наиболѣе продуктивными, въ смыслѣ сбора, оказались старыя, возобновленныя постановки—«Горе отъ ума», «Измѣна» и «Потонувшій колоколъ

ЛОНДОНЪ. Націоналисты рѣшили устроить въ Лондондерри 9-го марта грандіозную демонстрацію. Лидеръ націоналистовъ Редмондъ настаиваетъ на оставленіи мысли о демонстраціи, ибо она можетъ повредить дѣлу націоналистовъ.

РИМЪ. По свѣдѣніямъ Стефани, король выѣдетъ въ Венецію для встрѣчи съ императоромъ Вильгельмомъ. Короля будетъ сопровождать министръ иностранныхъ дѣлъ. 12-го марта во дворцѣ состоится завтракъ, вечеромъ—обѣдъ на яхтѣ «Гогенцоллернъ».

ЛОНДОНЪ. Отрядъ въ 110 человѣкъ пѣхоты посаженъ на суда. Два военныхъ судна, стоявшихъ, въ Дублинѣ, вышли по неизвѣстному назначенію. Въ Дублинъ прибыли два учебныхъ судна, миноносецъ и контръ-миноносецъ. Въ Дублинѣ распространился сенсаціонный слухъ, будто всѣ офицеры третьей каварійской бригады кераскаго лагеря въ Дублинѣ, въ числѣ ста, подали въ отставку въ видѣ протеста противъ приказа выступить въ Ульстеръ. По справкамъ въ военномъ министерствѣ, подали въ отставку лишь нѣсколько человѣкъ.

«Дейли-Мейль» сообщаетъ, что какъ только распространился этотъ слухъ, Асквитъ и Черчиль поспѣшили на совѣщаніе въ главный штабъ. Черчилль совѣщался также съ адмираломъ принцемъ Баттенбергскимъ. Консервативныя газеты, высказывая негодованіе по поводу принятыхъ правительствомъ военныхъ мѣръ, могущихъ довести до отчаянія ульстерцевъ, считаютъ, что правительство охвачено паникою. Либеральныя газеты заявляютъ, что мѣры правительства являются результатомъ детальнаго плана, основаннаго и инструкціяхъ, изданныхъ военнымъ совѣтомъ.

ЛЬВОВЪ. Пріѣхали члены Государственной Думы Митрошкій съ супругой, Макогонъ, Лашкевичъ, Рудичъ и Якубовичъ, встрѣченные на вокзалѣ представителями мѣстнаго русскаго населенія. Гости будутъ присутствовать на дѣлѣ Бендасюка.

Маленькая хроника.

Черноморскій торговый флотъ обогатился новымъ роскошнымъ пароходомъ Р. о. п. и т. «Царь Михаилъ Ѳедоровичъ». Пароходъ этотъ, предназначенный для Болгарско-Анатолійской линіи, производитъ прекрасное впечатлѣніе. На немъ двѣ машины, развивающія 12 узловъ въ часъ. Помѣщенія—каюты 1 класса—находится на верхней рубкѣ на спардекѣ. Уютенъ и роскошенъ свѣтлый салонъ 1 класса.

Всѣ помѣщенія очень удобны и красиво обставлены мебелью.

Помѣщеніе 3 класса просторное, свѣтлое. На пароходѣ имѣются электрическое освѣщеніе, аптека, столовыя-кладовки, коллективный телефонъ и радіотелеграфъ.

На вокзалахъ московскаго желѣзнодорожнаго узла получено заявленіе съ просьбой о розыскѣ и задержаніи скрывшагося 28-го февраля изъ Москвы воспитанника реальнаго училища Игоря Саблина, 15 лѣтъ, который оставилъ родителямъ письмо, что онъ уѣхалъ на югъ путешествовать.

Въ Ялтѣ среди любительницъ клубной игры въ лото распространился пущенный кѣмъ то нелѣпый слухъ о томъ, что для того, чтобы навѣрное выигрывать въ лото, слѣдуетъ запастись кредитнымъ билетомъ, на которомъ имѣется подпись кассира Брута. Поиски кредитныхъ билетовъ съ такою подписью кассира доходили до смѣшного. Многія платили за рублевую кредитку съ подписью Брута по 3—5 руб. и дороже. Магическая сила этихъ кредитокъ объяснялась тѣмъ, что будто-бы кассиръ Брутъ повѣсился, а по убѣжденію суевѣрныхъ людей, всякая вещь, принадлежавшая повѣшенному, «приноситъ игрокамъ счастье».

Кассиръ государственнаго банка Брутъ и не думалъ кончать съ жизнью. Онъ, прослуживъ въ банкѣ честно и безпорочно много лѣтъ, недавно вышелъ въ отставку и переселился на постоянное жительство въ Ялту, гдѣ и отдыхаетъ отъ трудовъ своихъ праведныхъ.

Въ Парижѣ былъ устроенъ оригинальный конкурсъ. Цѣлью его было выяснить, что широкая публика считаетъ теперь «семью чудесами» 20 столѣтія.

Оказалось, что наибольшее число голосовъ собралъ «аэропланъ». Вторымъ чудомъ, согласно количеству полученныхъ голосовъ, слѣдуетъ считать «телеграфъ безъ проводовъ».

Затѣмъ идутъ: радій, локомотивъ, пересадка кожи отъ одного человѣка къ другому (изобрѣтеніе д-ра Корель), сыворотка противъ дифтерита (изобрѣтеніе проф. Беринга) и наконецъ—динамо-машина.

Въ такомъ именно порядкѣ расположилъ въ своемъ отвѣтѣ Луи Ребъ, содержатель гостиницы въ предмѣстьѣ Парижа. И за то, что онъ угадалъ мнѣніе большинства, Ребъ получилъ призъ въ суммѣ 5000 франковъ, т. е. около 3 тысячъ рублей.

Министерствомъ путей сообщенія вносится на обсужденіе съѣзда по дѣламъ международныхъ сообщеній частное предложеніе объ изданіи на иностранныхъ языкахъ описанія сибирской желѣзной дороги, для каковой цѣли испрашивается издателемъ субсидія отъ желѣзныхъ дорогъ въ размѣрѣ 8,000 рублей.

Движеніе въ пользу соединенія Англіи съ Франціей тоннелемъ подъ Ламаншемъ, между Дувромъ и Кале, приняло въ Англіи громадные размѣры и поддерживается всѣми классами населенія.

Недавно образовавшійся комитетъ для пропагандированія идеи сооруженія тоннеля уже насчитываетъ въ составѣ своихъ участниковъ до 100 членовъ парламента, принадлежащихъ какъ къ консервативной, такъ и къ либеральной партіи. Торговые и промышленные круги рѣшительно высказываются за сооруженіе тоннеля. Къ движенію присоединились также нѣкоторые крупные военные авторитеты.

«Daily News» обратилась къ извѣстному парижскому художнику de la Gandara съ вопросомъ,—какое участіе въ созданіи дамскихъ модъ принимаютъ или могутъ принимать художники.

Вопреки мнѣнію нашего соотечественника, Бакста, de la Gandara отвѣтилъ рѣзко отрицательно. По его мнѣнію, художникъ и мода не соприкасаются. «Не создавать моды, а слѣдовать имъ—вотъ судьба художника. По крайней мѣрѣ, таково было отношеніе всѣхъ великихъ художниковъ, и я не понимаю, почему оно должно измѣниться. Художникъ—не творецъ модъ, а зеркало, ихъ отражающее. Не только художники, но и вообще люди, въ сущности, мало могутъ «создавать» моды. Есть какіе-то законы, внѣ людей лежащіе, которые и создаютъ моды, и только такимъ путемъ созданныя моды и удерживаются. Разныя же фантазіи портныхъ непремѣнно терпятъ фіаско. Никогда еще не получали широкаго распространенія античныя одѣянія, неоднократно вводимыя знаменитыми портными; не больше успѣха имѣли и предлагаемые ими восточные костюмы».

Наука и техника.

Исправленіе горба. На состоявшемся въ Москвѣ собраніи врачей-хирурговъ д-ромъ Зильберштейномъ былъ демонстрированъ случай абсолютнаго излеченія горба. По мнѣнію докладчика, въ случаяхъ не особенно тяжелыхъ слѣдуетъ выпрямлять центръ горба, стараясь производить возможно меньшее давленіе на мѣста, лежащія выше и ниже горба.

Въ случаяхъ же тяжелыхъ д-ръ Зильберштейнъ рекомендуетъ облегчать центръ горба, производя давленіе на мѣста, лежащія выше и ниже горба. Благодаря этому, контуры спины выходятъ лучше, а спина больного становится длиннѣй и прямѣе.

Обрисовавъ въ дальнѣйшемъ исторію развитія всѣхъ способовъ леченія горбовъ, докладчикъ подробно остановился на одномъ, выдвинутомъ наукою въ послѣднее время. Сущность этого метода заключается въ томъ, что больного заставляютъ лежать въ спеціальной постели, конструированной по способу проф. Лоренца, а затѣмъ постепенно подводятъ подъ горбъ ватные кресты по д-ру Финку.

Основываясь на ранѣе высказанныхъ соображеніяхъ относительно значенія центра горба при тяжелыхъ и легкихъ случаяхъ горбатости, докладчикъ, принимая методъ Лоренца и Финка, высказалъ увѣренность, что дальнѣйшіе опыты въ этомъ направленіи дадутъ блестящіе результаты.

Изученіе анабіоза. Особая комиссія, въ составѣ проф. военно-медицинской академіи Ильина, прив.-доц. петерб. университета П. Ю. Шмидта и спеціалиста по холодильному дѣлу П. А. Бородина, избранная холодильнымъ комитетомъ россійской экспортной палаты для изученія вопроса объ анабіозѣ, закончила свои работы.

Комиссія постановила обратиться отъ имени холодильнаго комитета въ министерство торговли и промышленности съ ходатайствомъ о субсидіи въ 10,000 руб. на организацію при петерб. сельско-хозяйственныхъ курсахъ особой лабораторіи по изученію анабіоза, поручивъ завѣдываніе этой лабораторіей прив.-доц. Шмидту, который является въ Россіи единственнымъ знатокомъ анабіоза.

Новый способъ сохраненія живыхъ цвѣтовъ. Во Франціи практикуется новый способъ сохраненія срѣзанныхъ живыхъ цвѣтовъ, основанный на принципѣ осмотическаго давленія. Извѣстно, что растенія, погруженныя въ чистую воду, блекнутъ сравнительно скоро; причина этого лежитъ въ томъ, что въ сокахъ растеній находится очень значительное количество растворенныхъ солей; при погруженіи растенія въ чистую воду осмотическое давленіе внутри клѣтокъ становится настолько большимъ, что оболочка клѣтокъ не выдерживаетъ, разрывается, и растеніе вянетъ.

Исходя изъ этого соображенія, растенія помѣщаютъ въ изосмотическіе растворы. Наиболѣе удобными являются растворы сахара. Для каждаго сорта цвѣтовъ растворы эти являются различными: напр., для сохраненія цвѣтовъ гвоздики рекомендуется 15% растворъ, для розъ —7,5%; для лиліи—12% сахару съ подбавкой 1% сѣрнокислаго магнія.

Литература и искусство.

Новые матеріалы для біографіи Н. И. Пирогова.

Въ жизнеописаніи Н. И. Пирогова былъ до сего времени чрезвычайно важный пробѣлъ, относящійся къ концу 40-хъ и началу 50-хъ годовъ, когда Н. И. былъ въ зенитѣ своей славы, какъ геніальный хирургъ и даровитѣйшій профессоръ. Было у его сына, В. Н. Пирогова, собраніе писемъ Н. И. къ А. А. Бистрому, впослѣдствіи второй женѣ автора. Но письма эти, чрезвычайно важныя для характеристики знаменитаго анатома, какъ человѣка, долгое время считались утраченными.

Въ декабрѣ минувшаго года В. Н. Пироговъ, проживающій въ Марсели, среди своихъ книгъ нашелъ не только переплетенный томикъ писемъ своего покойнаго отца, но еще чрезвычайно цѣнную для біографіи Н. И. Пирогова тетрадь его отроческихъ литературныхъ упражненій.

Этотъ матеріалъ поступилъ въ библіотеку академіи.

Сотрудникъ «Рѣчи», которому удалось ознакомиться съ этимъ матеріаломъ, передаетъ слѣдующее:

Даже бѣглый осмотръ присланныхъ В. Н. Пироговымъ автографовъ его геніальнаго отца показалъ, что содержаніе ихъ превосходитъ всякія ожиданія. Въ первомъ томикѣ имѣется 22 письма къ А. А. Бистромъ, относящихся къ 1850—1852 годамъ, когда она была невѣстой, а затѣмъ женой Н. И. Пирогова. Писаны они мелкимъ бисернымъ почеркомъ Пирогова того времени на почтовой бумагѣ обычнаго формата и занимаютъ всего 260 страницъ, отъ 3 до 41 страницы каждое.

Но содержаніе ихъ, содержаніе—самое неожиданное! Яркій солнечный свѣтъ проливаютъ они на совершенно невѣдомую до сего времени сторону характера великаго хирурга и анатома!

Кто бы могъ подумать, что знаменитый европейскій ученый, неутомимый дѣятель клиники и лабораторіи, проводившій дни и ночи въ анатомическомъ театрѣ и сотнями насчитывавшій операціи на живыхъ людяхъ и на трупахъ, что этотъ ученый, до самозабвенія преданный своимъ лекціямъ и госпиталямъ, въ то самое время, когда онъ готовилъ къ печати «Анатомическія изображенія наружнаго вида и положенія органовъ, заключающихся въ трехъ главныхъ полостяхъ человѣческаго тѣла, назначенныя преимущественно для судебныхъ врачей», онъ въ томъ же грязномъ, темномъ и холодномъ сараѣ, носившемъ громкое названіе анатомическаго института, — писалъ нѣжныя письма своей невѣстѣ, какія въ пору писать молодому геттингенскому студенту или идеалисту 40-хъ годовъ, Станкевичу!

Или можно было себѣ представить, что, недоѣдавшій и недосыпавшій ради своихъ анатомо-патологическихъ изслѣдованій, знаменитый хирургъ оставитъ скальпель, чтобы въ той же препаровочной писать невѣстѣ о восторженной любви къ ней и обводить на бумагѣ овалъ, означающій поцѣлуй жениха, или кружокъ, означающій мѣсто паденія слезы умиленнаго любовью ученаго!

И если «Севастопольскія письма» Пирогова показали намъ могучую фигуру великаго реалиста и врача-гражданина, то настоящее собраніе писемъ, по ихъ обнародованіи, выявитъ намъ нѣжный, чувствительный образъ романтика, умѣющаго возноситься духомъ на вершины легчайшихъ эѳирныхъ помысловъ и отвлеченнѣйшихъ мечтаній.

Но не только мечтанія о безмятежной любви наполняютъ письма Пирогова. Въ нихъ мы найдемъ также религіозно-философскія размышленія о сущности бытія человѣка на землѣ и прослѣдимъ происхожденіе его теоретическихъ взглядовъ на «Вопросы жизни».

На-ряду съ этимъ найдемъ въ письмахъ и многочисленныя фактическія указанія, вносящія поправки въ извѣстныя до сихъ поръ даты пироговской біо-библіографіи. Есть тамъ и неизвѣстное еще стихотвореніе Н. И. Пирогова.

Кромѣ писемъ, адресованныхъ невѣстѣ и женѣ, въ томикѣ имѣется еще свыше 20 писемъ Н. И. Пирогова къ его младшему сыну, Владиміру Николаевичу, относящихся къ той порѣ, когда В. Н. готовился къ доценту́рѣ и профессу́рѣ, а также 19 писемъ и телеграммъ разныхъ лицъ, относящихся къ біографіи Н. И. Пирогова.

Тетрадь отроческихъ литературныхъ упражненій представляетъ собою рукопись in 8°, въ 62+VI страницъ на плотной сѣрой бумагѣ 20-хъ годовъ прошлаго столѣтія и переплетена въ желтый кожаный переплетъ со слѣдующей, тисненной золотомъ на крышкѣ, надписью: «Посвященіе всѣхъ моихъ трудовъ родителю. 1824 года». Состоитъ она изъ 2-хъ частей, съ посвященіемъ и рисункомъ Н. И. цвѣтными карандашами. На рисункѣ, въ широкомъ овалѣ, изображены: холмъ, озеро, деревья, замокъ на горѣ и небо. Подъ оваломъ подпись: «Рисовалъ Н. Пироговъ», и слѣдующее двустишіе:

«Заря увидѣлась съ восторгомъ,
На синевѣ небесъ румяный лучъ игралъ».

и фамилія автора этихъ стиховъ «Ладыжинскій». Тетрадь разлинована карандашомъ, и первыя двѣ страницы заняты предисловіемъ.

Затѣмъ слѣдуетъ оглавленіе обѣихъ частей, при чемъ передъ частью первой означено, что она заключаетъ въ себѣ «собственныя сочиненія» 14-лѣтняго студента московскаго университета. Въ этой части, на 30 страницахъ, помѣщены разсужденія о праздности, о письмахъ Екатерины II къ Циммерману, о письмахъ Карамзина, о любви къ истинѣ, о безполезности «всегдашняго уединенія», о правахъ XVIII вѣка, о просвѣщеніи и страстяхъ, о человѣческой жизни, о пользѣ наукъ и т. п. Наконецъ, здѣсь же помѣщено два стихотворенія со слѣдующимъ вступленіемъ:

«Хотя мнѣ хорошо писать не можно,
Однако жъ, написавъ, сказать все должно:
Я сочинялъ ихъ:—лишь бы подарить,
И тѣмъ родителю чтобъ угодить!»

Во второй части помѣщено нѣсколько басенъ и прозаическихъ переводовъ на темы о сельской жизни и проч.

Говоритъ о важности этой тетради для характеристики умственнаго развитія Н. И. Пирогова въ моментъ его вступленія въ университетъ не приходится. Это ясно изъ краткаго перечня содержанія «собственныхъ сочиненій».

Въ ближайшее время письма Н. И. Пирогова къ А. А. Бистромъ и его «посвященіе трудовъ родителю» будутъ приготовлены къ печати и, согласно желанію В. Н. Пирогова, будутъ опубликованы.

На смерть Андреади

Слава смѣлымъ сынамъ нашей родины,
Нашимъ летчикамъ, храбрымъ орламъ,
Въ ясный день и въ часы непогодины
Направляющимъ путь къ небесамъ!

День за днемъ надъ свинцовыми тучами,
Надъ вершинами снѣжными горъ,
Путь воздушный крылами могучими
Разсѣкаетъ фарманъ и ньюпоръ.

Что имъ встрѣча со смертью ужасною,
Если ихъ вдохновенный полетъ,
Разрѣшая задачу прекрасную,
Человѣчеству счастье несетъ!

Слава свѣтлымъ орламъ авіаціи,
Пролагающимъ путь къ небесамъ...
Память вѣчная, скорбь нашей націи
Всѣмъ подстрѣленнымъ смертью орламъ...

П. Казановскій.

8-го марта.

Noblesse oblige.

Лѣтомъ 1899 г., съ тремя молодыми людьми, случилась глупѣйшая исторія.

Съ кѣмъ исторія не случается? Важно то, какъ человѣкъ къ нимъ относится.

Одинъ встряхнется и «какъ съ гуся вода»; другой какъ лисица — заметаетъ хвостомъ; третій «уходитъ изъ жизни»! Только очень немногіе, хотя и съ опущенной головой, но открытой грудью, встрѣчаютъ удары судьбы, преклоняясь предъ «возмездіемъ» и стремясь къ «искупленію».

Енчевъ, Нитинъ и Лишевъ были именно, послѣдней, заслуживающей всякаго уваженія категоріи. Избравъ профессіей военную службу, а ареной Кавказъ, они прибыли въ Тифлисъ съ высокимъ взглядомъ на свою будущую дѣятельность и жаждой подвиговъ. Но они были юны, неопытны и очень нетерпѣливы! Сѣрая дѣйствительность съ долгой перспективой въ будущее мало соотвѣтствовала ихъ экзальтаціи, требовавшей необычайнаго и высокаго, экзальтаціи, подсказывавшей ими единственную боязнь, что Божій міръ не такая ужъ обширная арена, тѣмъ болѣе земля, рисовавшаяся тѣмъ то вродѣ грецкаго орѣха, а Тифлисъ—такъ просто чернильной точкой!

Голубая кровь бунтовала противъ дѣйствительности. Энергія и силы казались неизсякаемыми, призваніе—импозантнымъ, а положеніе?... Невольно навязывалась мысль о Прометеѣ, прикованномъ къ кавказскимъ скаламъ.

Они мечтали объ академіи, а пока.. зачастили въ «Фантазію»... Несмотря на преувеличенный уголъ зрѣнія, здѣсь, въ саду, было очень просторно и гораздо заманчивѣе, чѣмъ на службѣ, гдѣ «рутина» опутывала какъ паутина, гдѣ «были даны имъ интересъ [illegible] свершить ничего не политики министерства внутреннихъ [illegible] и взглядовъ законодательныхъ учрежденій. Отрѣзая А. И. Шингареву, указавшему, что кстати развязало имъ руки въ смыслѣ языка. Въ Лоренцо-Маркезе молодые люди, теперь уже четверо, высадились и направились въ Преторію.

III.

Многочисленная толпа съ ногъ до головы вооруженныхъ буровъ, очень однообразно одѣтыхъ въ куртки изъ домотканнаго сукна, клеенчатыя рубашки, кожаные панталоны, высокіе сапоги и широкополыя войлочныя шляпы—оживляла широкія, обсаженныя акаціями и платанами улицы столицы Трансвааля.

Двигающаяся толпа была странно молчалива; зато воздухъ наполнялся ржаніемъ лошадей, похожихъ на наши казачьи, ревомъ быковъ, впряженныхъ по 6—8 паръ въ громадные фургоны, да хлопаніемъ «жамбоковъ»—длинныхъ бичей погонщиковъ.

На центральной площади—Market—высилось единственное большое зданіе Преторіи: «Gouvernement Building», въ которомъ помѣщались парламентъ и министерства. Къ нему и направились наши друзья, предложить себя въ распоряженіе государственнаго секретаря Рейтца.

Узнавъ, что они не претендуютъ на офицерскія мѣста, а горятъ желаніемъ потягаться съ англичанами, какъ рядовые бойцы—Рейтцъ выдалъ имъ ассигновки на мазуры и патроны, свидѣтельство на проѣздъ по жел. дор. въ Блемфонтейнъ и карточку свою къ судьѣ Гертцогу.

До Іоганнесбурга поѣздъ мчался по Witwatersrand'y съ красивымъ видомъ цѣлаго ряда маленькихъ городковъ, почти сливавшихся зданіями фабрикъ и строеніями копей. На берегу р. Клипъ впервые мелькнулъ краалъ—селеніе кафровъ—съ высокими конусообразными камышевыми жилищами. Затѣмъ, прогромыхавъ по грандіозному мосту надъ р. Ваалемъ, поѣздъ подошелъ къ утопающему въ садахъ Блемфонтейну—маленькой столицѣ Оранжевой республики.

Судья Гертцогъ пристроилъ ихъ къ оранжистскому отряду, съ которымъ они, 21-го ноября, и присоединились къ арміи ген. Кронье на р. Моддеръ.

Бурскій станъ производилъ странное впечатлѣніе! Городокъ изъ фургоновъ, раздѣленный на кварталы соотвѣтственно отрядамъ округовъ, былъ наводненъ женщинами, дѣтьми, кафрами-слугами, быками, собаками; все это занималось своимъ домашнимъ дѣломъ, а вовсе не войной!

Буры, отличные стрѣлки и отважные бойцы въ полѣ, внѣ боя желали вести жизнь въ домашней обстановкѣ, которая и привела ихъ къ Паарденбергу—этой могилѣ бурской свободы.

Сюда возвращались они вечеромъ съ позицій, въ трехъ миляхъ къ югу у Магерсфонтейна, пѣли общимъ хоромъ псаломъ царя Давида «Живый въ помощи Вышняго»... и отдыхали въ семьѣ. На вопросъ—«Гдѣ штабъ главнокомандующаго?» друзьямъ указывали на ж. д. станцію Подскажавъ къ крошечному кирпичному зданію, они увидѣли на балкончикѣ высокую фигуру бодраго старика-бура, лѣтъ 60-ти, съ привѣтливымъ лицомъ, ясными сѣрыми глазами, но упрямымъ ртомъ и рядомъ—приземистую фигуру жгучаго брюнета. Это были: знаменитый Кронье и его начальникъ штаба Вильбуа Морейль.

Друзья сошли съ коней и передали свои письма.

Прочитавъ ихъ, Кронье сказалъ: «Очень радъ, господа, что вы горите желаніемъ поскорѣе сцѣпиться съ британцами... Вы правы: намъ нужны бойцы, а не предводители. Поѣзжайте къ Эразмусу. Я его предупрежу! И... желаю вамъ счастливаго отступленія!!»

Друзья уѣхали, очень удивленные послѣдними словами главнокомандующаго; но скоро они поняли тактику буровъ: отступая, наводить врага на заранѣе укрѣпленную позицію.

IV.

Утромъ 22-го ноября пріятели выѣхали къ Бельмонту, въ 40 миль. къ югу, гдѣ стоялъ Эразмусъ съ тысячью буровъ.

Пересѣченная мѣстность понижалась къ югу. На холмахъ, вдоль дороги, черезъ каждыя 5 6 миль, работали геліографы. Въ 30 миляхъ у Гриснона стоялъ Делярей съ двумя тысячами, укрѣпляясь на отличію выбранной позиціи.

Прибывъ къ Эразмусу подъ вечеръ, друзья узнали, что англичане подъ начальствомъ лорда Метуена (15 т. при 32 ор.) стоятъ всего въ 8 миль. и этой же ночью должны двинуться сюда.

Съ уступа позиціи краснѣла внизу ст. Бельмонтъ, а за нею ровная долина шириною мили въ двѣ. На зеленовато-сѣромъ фонѣ долины Эразмусъ указалъ имъ двѣ чуть замѣтныя черточки по обоимъ бокамъ бѣлѣющей дороги. «Это мой секретъ... Тамъ двѣ сотни буровъ. Они первые встрѣтятъ врага... Кстати—обратился онъ къ Оллонгренну—тамъ есть и ваши соотечественники. Хотите къ нимъ?» Голубые глаза шведа вспыхнули огнемъ—«Благодарю за честь!» Друзья рѣшили не разставаться и спустя немного очутились въ сотнѣ фельдкорнета Матіаса Стайтлера, сыгравшаго большую роль въ жизни Енчева.

Въ мое повѣствованіе не входитъ описаніе военныхъ дѣйствій, но этотъ первый бой, типичный для обѣихъ сторонъ, я попробую набросать, но всемъ придерживаясь записной книжки Енчева.

Окопы секретовъ были примѣнены къ мѣстности превосходно. Даже зная, гдѣ они находятся, друзья чуть не миновали ихъ.

Стайтлеръ молча пожалъ всѣмъ руку и жестомъ указалъ мѣста. На вопросъ: «Какой планъ боя?» удивленно отвѣтилъ: «Никакого! Они будутъ идти по дорогѣ, а мы будемъ въ нихъ стрѣлять, пока можно... Потомъ отойдемъ на главную позицію... И такъ дальше!... Когда стрѣлять, я скажу». —И все.

Молодая луна скрылась за косогоромъ. Темная жуткая ночь окружила бойцовъ. Положивъ мазуры на закрытіе, буры дремали на корточкахъ..

Енчеву не спалось, его пробрала дрожь и мазурѣ «ходилъ ходуномъ» въ рукахъ.

«Неужели я трусъ?—обратился онъ друзьямъ—посмотрите! Какъ тутъ стрѣлять?»

«Просто холодно!—отвѣтилъ Нитинъ, стараясь сдерживаться и самъ—«Хлебни brandvin'a: отличная персиковая настойка! Буры мастера ее дѣлать».

Енчевъ послушался, пріятная теплота разлилась по жиламъ и, дѣйствительно, нѣсколько умѣрила дрожь...

По Кавказу.

Подробности бѣдствія въ Кубанской области.

Полученныя сегодня въ Тифлисѣ кавказскія газеты принесли болѣе или менѣе подробное описаніе разразившагося 28-го февраля надъ Кубанской областью бѣдствія. Въ точности еще не опредѣлено ни число человѣческихъ жертвъ страшнаго урагана, ни размѣръ матеріальныхъ убытковъ. Но эта неизвѣстность еще ужаснѣе, такъ какъ она порождаетъ всевозможныя догадки и преувеличенія въ разсказахъ окружающихъ, подъ вліяніемъ которыхъ, несомнѣнно, находились и корреспонденты газетъ.

На Ясенской косѣ.

Вотъ, между прочимъ, разсказъ одного желѣзнодорожнаго служащаго, очевидца бѣдствія на Ясенской косѣ. На косѣ устроенъ карьеръ для добыванія балласта для надобностей строящейся Черноморско-Кубанской желѣзной дороги.

Буря началась около четырехъ часовъ утра, и черезъ 10 минутъ вода уже стала заливать косу.

Всѣхъ рабочихъ въ карьерѣ было 208 человѣкъ; изъ нихъ 3 грека, 70 персовъ, нѣсколько человѣкъ русскихъ, а остальные латыши. На работу они вышли ровно въ три часа утра.

Когда вѣтеръ сталъ крѣпчать и море покрылось пѣнившимися на гребняхъ волнами, машинистъ балластнаго поѣзда предложилъ уѣхать съ косы на ближайшую станцію Ахтари, Черноморско-Кубанской ж. д. Но рабочіе не усмотрѣли въ ревѣ бури ничего страшнаго и остались на косѣ.

Вдругъ на косу вползла огромная волна и окатила рабочихъ съ ногъ до головы.

Большинство, раздѣвшись до нага, бросилось на единственный холмъ, гдѣ стояла баня, а другая часть размѣстилась на паровозѣ.

Вѣтеръ-же все крѣпчалъ, посылая на косу валъ за валомъ, одинъ свирѣпѣе другого. Затѣмъ неожиданно налетѣлъ сильный шквалъ, оторвалъ паровозъ отъ тендера и сбросилъ его подъ откосъ.

Вагоны, какъ щепы, были разбросаны въ разныя стороны. Крики ужаса огласили Ясенскую косу.

Началась ожесточенная борьба за жизнь, за мѣсто, гдѣ-бы можно было спастись.

Находившіеся на банѣ пережили нѣсколько ужасныхъ минутъ: волны стали расшатывать высокое зданіе нефтянаго бака, стоявшаго близъ бани, и послѣдній сталъ крениться на баню. И вотъ бакъ падаетъ севсѣмъ на баню, но въ самый критическій моментъ волна подхватываетъ его и уноситъ въ море. Люди, промокшіе и продрогшіе, облегченно вздохнули.

Между прочимъ, всѣ 70 персовъ побѣжали въ бараки, который они занимали, съ цѣлью захватить спрятанныя ими деньги. Ихъ тамада имѣлъ у себя 6 тыс. р.

Когда они вошли въ баракъ, состоящій изъ 5 квартиръ, напоръ воды достигъ наивысшей силы, баракъ затрещалъ. Часть персовъ—человѣкъ 20—успѣла выбѣжать, остальные вмѣстѣ съ перевернутымъ бараковъ были унесены въ море.

Дальше новая ужасная картина. Одинъ изъ успѣвшихъ выбѣжать изъ барака персовъ схватился за телефонный столбъ. Его товарищи послѣдовали его примѣру, и около столба, врытаго въ землю на 1½ аршина, образовалась большая группа обезумѣвшихъ отъ ужаса людей, цѣплявшихся другъ за друга. Вдругъ столбъ началъ накреняться, и черезъ мгновеніе столбъ вмѣстѣ съ персами былъ унесенъ въ море. Ни одинъ изъ 70 персовъ не былъ спасенъ.

Дальше очевидцы, нѣкоторые изъ спасшихся, разсказываютъ слѣдующее. Была сорвана крыша конторы, на которую сѣли 5 человѣкъ. Крышу понесло къ паровозу; около паровоза на нее сѣло еще 4 человѣка, причемъ хотѣла пересѣсть на крышу примостившаяся на паровозѣ женщина съ маленькимъ ребенкомъ.

Женщина передала ребенка на крышу

Забрезжилъ, наконецъ, свѣтъ. Впереди послышался топотъ лошадей... Поталкивая другъ друга локтемъ, буры встрепенулись.. На дорогѣ забѣлѣли перевязи англійскихъ уланъ... Человѣкъ 10... Разъѣздъ мигнулъ секреты, покачиваясь въ сѣдлахъ, очевидно дремля...

Тишина.. потомъ глухой шумъ. Показалась пѣхота. Она шла въ густыхъ колоннахъ... Вотъ вырисовались цвѣтныя юпки гайлендеровъ... синія куртки blu jakets—матросовъ... зеленые приборы ирландскихъ райфлеровъ.. застучали орудія. Англичане шли на удивленіе безпечно!.. Въ тѣхъ широтахъ быстро свѣтаетъ. Выглянуло солнце, и вдругъ противоположный секретъ одѣлся дымкой: застучала частая дробь мазуровъ и десятка два гайлендеровъ забарахтались на землѣ. Пораженная внезапностью, колонна остановилась и, не зная числа нападающихъ, стала перестраиваться спиной къ окопу Стайтлера. Тогда и онъ крикнулъ: «Огонь»...

Среди англичанъ поднялась невообразимая суматоха, заскакали ординарцы... Между тѣмъ, задніе ряды все напирали, образовалась каша изъ людей, лошадей и пушекъ..

Этимъ моментомъ воспользовалась артиллерія буровъ и открыла огонь. Гранаты съ визгомъ врывались въ самую гущу, по дорогѣ сѣя смятеніе и смерть... Blujake'ы торопливо перестраивались противъ Стайтлера. Енчевъ успѣлъ дать до 60 выстрѣловъ!

Секретъ, сдѣлавъ свое дѣло, отбѣгалъ къ своимъ спрятаннымъ лошадямъ и когда англичане опомнились и ихъ артиллерія дала первый выстрѣлъ, они были уже далеко. Часа 1½ разворачивались британцы, на совершенно ровной мѣстности, терпя жестокія потери отъ огня трехъ Крезо и четырехъ Максимовъ. Наконецъ, и ихъ артиллерія пристрѣлялась; тогда буры убрали свои пушки и стали отходить перекатами къ Граснану. Бой затянулся до вечера.

Уланы и конные стрѣлки нѣсколько разъ бросались въ аттаку, но каждый разъ мѣткій огонь отбрасывалъ ихъ назадъ.

Дорого стоилъ этотъ день Англіи. Буры потеряли 7 убитыми и до 40 раненыхъ! Въ числѣ послѣднихъ былъ и Стайтлеръ, вынесенный изъ огня Енчевымъ.

Бои у Бельмонта и Граснаны задержали Метуена на двѣ недѣли. Съ 10 по 15 дек. произошла Магерсфонтейнская бойня. Наступленіе Метуена осѣклось окончательно и онъ былъ даже окруженъ бурами. Пораженія у Магерсфонтейна, Колензо, Страмберга, осады Кимберлея и Ледисмита заставили Англію напрячь всѣ силы. Въ Африку двинулись подкрѣпленія со всего свѣта—Канады, Индіи, Австраліи, Новозеландіи. Съ прибытіемъ Робертса и Китченера-Хартумскаго англійская армія достигла 300 т. человѣкъ при почти 400 орудіяхъ. Война приняла упорный партизанскій характеръ и затянулась до середины іюня 1902 года.

Во время перерыва, послѣдовавшаго за декабрьскими событіями, Нитинъ и Лишевъ уѣхали на Рождество въ Блемфонтейнъ, а оттуда подъ Ледисмитъ, гдѣ собралось не мало русскихъ. Дальнѣйшую судьбу ихъ я не знаю. Оллонгренъ былъ разорванъ бомбой въ отрядѣ Делярея.

Енчевъ не пожелалъ разстаться съ своимъ названнымъ братомъ-Стайтлеромъ и по выздоровленіи послѣдняго перешелъ съ нимъ въ отрядъ Девета, участвовалъ въ многочисленныхъ схваткахъ, не будучи ни разу раненымъ. 12-го іюня 1910 г. при Роодевалѣ они вмѣстѣ попали въ плѣнъ и были отправлены въ концентраціонный лагерь на островъ Цейлонъ.

V.

Спустя два мѣсяца, изъ порта Натала ухолилъ большой англійскій транспортъ. На борту его находились плѣнные буры, человѣкъ до 800—мужчинъ, женщинъ и дѣтей. Въ числѣ другихъ были: Вилли Штейнъ (сынъ президента), юный Бота и два Стайтлера (Енчевъ въ списки былъ занесенъ подъ фамиліей Стайтлера), составившіе особый дружескій кружокъ. Енчевъ уже свободно объясняется со своими спутниками. Вообще, 10 мѣсяцевъ головокружительной жизни сильно измѣнили его. Въ этой угрюмой фигурѣ съ окаменѣлымъ, загорѣлымъ бородатымъ лицомъ одни глаза напоминали о прежней экзальтаціи..

Въ концѣ августа транспортъ бросилъ якорь въ гаванѣ Коломбо, саженяхъ въ 50 отъ русскаго крейсера «Паллада». Я не берусь описывать чувства Енчева при видѣ роднаго флага! Рѣшеніе созрѣло быстро и безповоротно; оно увлекло и трехъ его спутниковъ. Въ ту же ночь имъ удалось незамѣтно, по веревкѣ спуститься съ транспорта и вплавь добраться до «Паллады». Приняли ихъ съ распростертыми объятіями. Въ свое время побѣгъ этотъ надѣлалъ много шуму. Командиръ крейсера не выдалъ бѣглецовъ и доставилъ ихъ въ Петербургъ. Впрочемъ не надолго! Юные герои снова устремились на свою изстрадавшуюся родину, куда и пробрались благополучно черезъ Голландію, Нѣмецкую Африку и землю Бушменовъ.

Енчевъ вновь послѣдовалъ за ними. Одно высокопоставленное лицо, которому при представленіи въ Петербургѣ Енчевъ разсказалъ свою исторію, предлагало ему мѣсто въ пограничной стражѣ на Дальнемъ Востокѣ, но онъ отвѣтилъ: «Могу-ли я бросить своего названнаго брата въ бѣдѣ? Нѣтъ! Noblesse oblige...»

Онъ уѣхалъ, не повидавшись даже съ своей замужней сестрой, единственной родственницей, оставшейся у него и живущей на Кавказѣ, отославъ лишь ей свою записную книжку, выдержками изъ которой я и воспользовался.

Послѣднія свѣдѣнія: при первомъ громѣ порт-артурскихъ пушекъ Енчевъ вернулся въ Россію и получилъ предложенное ему ранѣе мѣсто. Былъ ранен

шихъ шагахъ отъ паровоза копошились люди надъ трупами. Видъ послѣднихъ ужасенъ—синебагровыя лица, исцарапанныя, съ запекшейся кровью, скрюченныя руки, силящіяся, словно, и сейчасъ что-то схватить. Двое сплелись въ судорожномъ цѣпкомъ объятіи и такъ и застыли. Ихъ трудно разнять. Къ трупамъ подбѣжала группа женщинъ, и одна изъ нихъ съ безумнымъ, дикимъ крикомъ бросилась на грудь къ одному изъ обнявшихся. Это сынъ этой женщины...

Съ правой стороны косы на много верстъ тянутся камыши—тамъ застряло много труповъ; нѣкоторыхъ засосало иломъ, пробраться къ нимъ трудно.

Хроника.

◆ Департаментомъ земледѣлія отпущено изъ суммъ переселенческаго управленія на борьбу съ саранчевыми въ переселенческихъ районахъ Закавказскаго края 25.000 руб. Деньги будутъ переведены въ распоряженіе губернскихъ начальствъ: бакинскаго—15.000 руб. и елисаветпольскаго—10.000 руб.

◆ Администрація боржомскаго стекольнаго завода Бр. Малышевыхъ, желая предоставить рабочимъ и служащимъ завода въ дни отдыха разумныя развлеченія, обратилась къ тифлисскому губернатору съ ходатайствомъ о разрѣшеніи устройства воскресной читальни подъ наблюденіемъ учителя Бобыльченко.

◆ Съ разрѣшенія начальника главнаго управленія почтъ и телеграфовъ при кварельскомъ почтовомъ отдѣленіи, Тифлисской губ., съ 1-го марта открыта почтово-телеграфная сберегательная касса, съ приписною таковой къ центральной государственной сберегательной кассѣ при телавскомъ казначействѣ и съ установленіемъ въ ней операцій страхованія жизни, доходовъ и капиталовъ.

◆ Въ имѣніи кн. Челокаева, въ Тифлисскомъ уѣздѣ, близъ временнаго поселка пшавцевъ, по неосторожности нѣкоего Г. Чохели, сгорѣло 13 саманниковъ съ саманомъ, 14 стоговъ сѣна и разный рабочій инвентарь, принадлежащій Ивану Мигераули, Давиду Дидебашили и др. Убытокъ до 2,000 руб.

◆ Въ м. Рабатъ, Тифлисскаго у., сгорѣло вновь отстроенное подъ эдигенское сельское управленіе помѣщеніе. Пожаръ начался съ сосѣдняго торгового помѣщенія, принадлежащаго вдовѣ Фагратъ-бекъ Эристовой.

Экономическая жизнь.

◆ Ставропольско-терскимъ управленіемъ з. и г. и. выдано дозволительное свидѣтельство Н. Я. Лазареву на развѣдки нефти на казенной землѣ сел. Али-Юртъ, Грозненскаго округа, Терской области.

◆ Кутаисскимъ управленіемъ з. и г. и. выдано дозволительное свидѣтельство Я. В. Вишау, пріобрѣвшему права отъ В. Гріельскаго, на развѣдки мѣдной руды между рѣчками Магара и Инекли, Мургульской казенной лѣсной дачи, Батумской области, Артвинскаго округа.

◆ Кубанскимъ областнымъ правленіемъ выдано дозволительное свидѣтельство П. А. Кушченку на развѣдки нефти въ юртѣ станицы Ильской, Екатеринодарскаго отдѣла, Кубанской области.

◆ Кутаисскимъ управленіемъ з. и г. и. выдано дозволительное свидѣтельство С. А. Ашрафьянъ на развѣдки серебросвинцовой и мѣдной рудъ въ мѣстности «Элларъ», Батумской области.

◆ Окружнымъ инженеромъ 1 кавказскаго горнаго округа А. Г. Цейтлинымъ и маркшейдеромъ кавказскаго горнаго управленія К. Н. Саницкимъ отведена кавказскому мѣднопромышленному о-ву площадь, мѣрою въ 10 дес. 1,540 кв. саж., въ мѣстности «Квешетъ» Артвинскаго округа, Батумской области, подъ разработку мѣдной руды.

◆ Кубанскимъ областнымъ правленіемъ выдано дозволительное свидѣтельство барону Т. А. Траубенбергу на развѣдки нефти на казенной землѣ въ юртѣ станицы Ново Марьевской, Лабинскаго отдѣла, Кубанской области.

Изъ газетъ.

◆ При правленіи общества взаимопомощи учащимъ и учившимъ въ Кубанской области и Черноморской губерніи организуется вспомогательная комиссія постоянныхъ сношеній съ членами общества черезъ членовъ-сотрудниковъ на мѣстахъ. Цѣлью ея, между прочимъ, ставится предварительная разработка вопросовъ, подлежащихъ рѣшенію общаго собранія членовъ общества. («К. Кр.»).

◆ Къ 1-му марта въ Терскомъ кооперативномъ союзѣ было 67 кредитныхъ товариществъ съ 366000 чел. членовъ. Въ кассѣ имѣлось 6,935 руб. 72 коп. и въ разныхъ кредитныхъ учрежденіяхъ 24,576 руб. 55 коп., процентныхъ бумагъ на 1,000 руб. Ссудъ выдано: срочныхъ и по спец. теч. счетамъ—399,630 руб. 89 коп., товарныхъ—662 руб. 55 к. Балансъ выразился въ суммѣ 435,903 руб. 34 коп.

Между прочимъ, сильно развиваются посреднически операціи союза по продажѣ населенію земледѣльческихъ машинъ. Но въ послѣднее время союзный банкъ столкнулся съ затрудненіями, возбуждаемыми вновь образовавшимся синдикатомъ фирмъ, производящихъ земледѣльческія орудія. Въ скидкахъ вошли: акціонерное о-во «Аксай» Я. П. Бадовскій, товарищество Э. Бургардъ и К°, М. Гельферихъ-Саде, И. И. Генъ, Джонъ Гріевзъ и К°, И. А. Головинъ, товъ А. Я. Конъ, акц. общ. І. В. Клейнеръ и К°, Лешъ и Вальманъ, тов. Эмиль Липгартъ и К°, наслѣдники Э. И. Мельгозе, тов. В. Г. Столь и К°, т. д. Франць и Шредеръ, В. Фуксъ, акц. общество Фильвертъ и Дѣдинъ, насл. А. Л. Шкловскаго, акц. общ. Эльворти.

Еще въ концѣ прошлаго года эти фирмы, за общей подписью, циркулярно увѣдомили покупателей о повышеніи цѣнъ. («Тер.).

◆ Въ батумскій портъ прибылъ только что отстроенный на Невскомъ заводѣ въ Петербургѣ пароходъ Добр-наго флота «Томскъ», водоизмѣщеніемъ въ 1630,32 регистровыхъ тоннъ и съ грузоподъемностью 2200 тоннъ. Длина судна 287 фут., ширина 39 ф., осадка 18½ ф. Отличаясь значительной быстроходностью, пароходъ имѣетъ 15 пассажирскихъ каютъ при 2 курительныхъ комнатахъ и 2 салонахъ. Онъ предназначенъ для рейсовъ Владивостокъ—Камчатка—Сѣв. Ледовитый океанъ. «Томскъ» на-дняхъ уходитъ срочнымъ рейсомъ во Владивостокъ. Онъ снабженъ радіотелеграфомъ. Переходъ Батумъ—Константинополь, минуя промежуточные порты, онъ совершитъ въ 2½ сутокъ. («Б. В.»).

◆ Страшный случай произошелъ на-дняхъ въ виноградномъ погребѣ техника Д. Гачечиладзе въ Кутаисѣ.

Послѣдній, въ видахъ экономіи, оборудовалъ самодѣльный виноградный заводъ и устроилъ въ своемъ дворѣ цементированный подвалъ, гдѣ хранилъ вино и уксусъ. Въ подвалъ можно было проникнуть черезъ небольшое отверстіе, плотно закрывающееся желѣзной крышкой. На-дняхъ Гачечиладзе приказалъ приказчику-мальчику спуститься въ подвалъ—посмотрѣть, не закончилось ли броженіе выжимокъ. Видя, что мальчикъ не возвращается, хозяинъ послалъ за нимъ своего сына, но и тотъ не вернулся. Обезпокоенный Гачечиладзе послалъ въ погребъ стекольщика Казаджіева, который тоже не вернулся оттуда. Подозрѣвая, что въ подвалѣ разыгралось несчастіе, денщикъ 201-го Горійскаго полка Макуленко бросился въ погребъ спасать погибающихъ, но какъ только вступилъ на лѣстницу, ведущую въ погребъ, застоналъ и свалился внизъ.

Вызванные на мѣсто несчастія власти и врачи не рѣшались проникнуть въ погребъ и пригласили пожарныхъ для разобрки герха подвала. Когда верхъ былъ разобранъ, присутствовавшіе увидали на полу четырехъ лежавшихъ безъ признаковъ жизни людей. Смерть ихъ произошла отъ удушенія углекислымъ газомъ. Гачечиладзе арестованъ («Б. В.»).

Театръ и музыка.

◆ **Театръ «Артистическое общество».** Спектакль въ пятницу, 7-го марта, является наглядными и блестящимъ опроверженіемъ установившагося у сезонныхъ антрепренеровъ превратнаго мнѣнія, что тифлисская публика рѣшительно не желаетъ признавать Островскаго.

Въ этотъ вечеръ «Гроза» шла съ аншлагомъ.

Правда, бывали случаи, когда та же «Гроза» шла у насъ и при пустомъ театрѣ—напримѣръ, когда Катерину играли г-жи Глинская, Панова, Сергѣева, Волохова .. Но развѣ въ этомъ виноватъ Островскій или отрицательное отношеніе къ нему публики?..

Не только можно, но и должно, будучи ярымъ почитателемъ Островскаго, совершенно не признавать плохого его исполненія, и это будетъ свидѣтельствовать лишь объ уваженіи къ имени великаго драматурга, и только въ глазахъ посредственныхъ артистовъ и ихъ руководителей станетъ, наоборотъ, доказательствомъ нелюбви къ нему публики.

А, позвольте спросить, какимъ же драматургамъ отдаетъ предпочтеніе наша публика въ тѣхъ случаяхъ, когда въ труппѣ нѣтъ интересныхъ артистовъ, нѣтъ среди исполнителей центральной притягательной силы?..

Развѣ, безъ имени г-жи Жихаревой на афишѣ, могла претендовать на какой-нибудь сборъ шедшая наканунѣ, хотя и премированная на конкурсѣ имени Островскаго, новая пьеса Полякова «Лабиринтъ»?. Попробовалъ бы ее поставить г. Тугановъ въ зимнемъ сезонѣ, и она неизбѣжно провалилась бы, не давъ и одного половиннаго сбора, какъ и остальныя новыя пьесы (въ ихъ числѣ была также одна премированная), демонстрировавшіяся антрепризой г. Зарѣчнаго. А тутъ и «Лабиринтъ» пришелъ съ аншлагомъ!

Значитъ ли это, что вкусы публики внезапно измѣнились и что она вдругъ постигла Островскаго и потеряла вполнѣ основательное предубѣжденіе противъ новыхъ пьесъ?..

А вѣдь объ этомъ премированномъ «Лабиринтѣ» мнѣ, лично, даже не хотѣлось писать отдѣльнаго отзыва, такъ какъ весь онъ складывался въ одну фразу: «пьеса—дрянь, а г-жа Жихарева великолѣпна».

Между прочимъ остроумно шутитъ надъ этой пьесой г. Сладкопѣвцевъ въ «Петербургской Газетѣ»:

«Взяли билеты. Вошли. Сейчасъ у неизвѣстнаго господина спрашиваемъ, въ который разъ человѣкъ пьесу пишетъ.

— Въ первый,—говоритъ.—И самъ, говоритъ,—до той поры не зналъ, что пьесу написалъ, пока ему премію не присудили за несхожесть съ господиномъ Островскимъ, чтобы, значитъ, зналъ, что ничего общаго».

Но возвращаюсь къ отчетному исполненію «Грозы».

Долженъ, къ сожалѣнію, констатировать, что на этотъ разъ концерта не было.

Возвышалась среди остальныхъ, какъ одинокая гордая пальма, г-жа Жихарева, и непосредственно изъ Островскаго игралъ Тихона г. Колобовъ, весь же остальной ансамбль по духу и тону оказался лишь поддѣлкой подъ Островскаго. Даже г. Борисовъ сфальсифицировалъ Дикого, превративъ его изъ характернаго деспота «темнаго царства» въ банальный типъ водевильнаго купца-самодура.

У г-жи Жихаревой мы привыкли совсѣмъ не замѣчать игры, а видѣть цѣльный живой образъ, непосредственное воплощеніе данной роли.

На этотъ разъ въ изображеніи Катерины, въ четырехъ первыхъ актахъ, мѣстами проглядывала техника и чувствовалась артистка, большая артистка и изумительная техника, но все же это было не то, къ чему мы привыкли у г-жи Жихаревой.

Одно изъ двухъ: либо образъ Катерины съ ея наивнымъ мистицизмомъ и мѣщанскимъ сентиментализмомъ, съ ея птичками, цвѣточками и ангелочками, сталъ слишкомъ чуждъ и несообразенъ для современнаго зрителя, и, какъ бы художественно онъ ни воплощался, намъ все будетъ казаться, что это не сама-натура, а только тонкая игра; либо дѣйствительно, какъ удачно замѣтилъ одинъ изъ моихъ знакомыхъ, въ артистической индивидуальности г-жи Жихаревой слишкомъ преобладаетъ элементъ интеллигентности, для того, чтобы она могла дать непосредственный образъ Катерины, какъ его понимаетъ Островскій.

Все сказанное, повторяю, относится къ четыремъ первымъ актамъ, что же касается послѣдняго, то тутъ г-жа Жихарева поднялась выше уровня художественной передачи и дала настоящую неподдѣльную женскую скорбь, захватывающее своимъ тупымъ безумѣніемъ отчаяніе. Тутъ ужъ была не игра, а наводящее ужасъ переживаніе, и полный зрительный залъ застылъ, въ буквальномъ смыслѣ этого слова.

Да, большая артистка!

Н. М.

◆ **Народный домъ.** Спектакли русскаго драматическаго кружка въ весеннемъ сезонѣ будутъ ставиться подъ руководствомъ и съ участіемъ извѣстнаго Тифлису по минувшему зимнему сезону артиста труппы Зарѣчнаго г. Бецкаго.

Въ пятницу, 7-го марта, въ бенефисъ скромной труженицы-кассирши народнаго дома г-жи Кипіани, была поставлена пьеса Гордина «Мирра Эфросъ». Бенефиціантка не имѣла основанія пожаловаться на равнодушіе публики, т. к. зрительный залъ былъ полонъ, несмотря на то, что ставили пьесу въ значительной степени заигранную въ Тифлисѣ.

Центральную роль Мирры Эфросъ играла г-жа Ермолаева съ присущими ея дарованію обдуманностью и чувствомъ мѣры. Властная и потому кажущаяся эгоистичной, но добрая, по существу, женщина и прекрасная мать была очерчена ярко, цѣльно и интересно. Публикѣ исполненіе г-жи Ермоловой очень понравилось, я же, лично, вынесъ впечатлѣніе, что исполнительница играла безъ искренняго подъема, безъ вдохновенія и что роль удалась только потому, что она вполнѣ по средствамъ ея исполнительницы.

Мнѣ было интересно увидѣть въ роли Іоселе г-на Бецкаго и, хотя эта роль не даетъ большого простора для выявленія дарованія, все же признаю наличность искренности, хорошаго, вѣрнаго тона, теплоты и привлекательной мягкости въ исполненіи г-на Бецкаго. Такимъ и долженъ быть Іоселе—мягкимъ, сердечнымъ, добрымъ, но безхарактернымъ и борющимся между привязанностью, соединенной съ уваженіемъ, къ матери и молодой, чувственной любовью къ красивой физически женѣ.

Другого сына—Даніила—вполнѣ хорошо сыгралъ г. Раевичъ, но почему-то не нашелъ нужнымъ загримироваться; кромѣ того, его новый «европейскій» костюмъ, которымъ онъ даже хвастается, имѣлъ измятый и поношенный видъ.

Г. Барматовъ не вполнѣ удовлетворилъ меня въ роли управляющаго Соломона—временами слѣдовало дать больше лукавства, временами—больше сердечности и теплоты, чѣмъ далъ исполнитель.

Г. Осиповъ, играя ребъ Нухима, «мужа своей жены Двойры», колебался между самимъ собою и всѣми видѣнными нами исполнителями этой роли до г. Зиновьева включительно. Получился винегретъ типовъ, шаткость и неувѣренность въ исполненіи.

Пріятнымъ сюрпризомъ было видѣть, какъ хорошо справилась съ своей задачей г-жа Томская въ роли скромной въ дѣвичествѣ и нагло-разнузданной по замужествѣ красавицы Шейнделе. Эта роль, которую скорѣе всего слѣдуетъ причислить къ «характернымъ», вполнѣ и во всемъ удалась г-жѣ Томской.

Очень недурная Двойра—г-жа Линина; не знаю только, для чего ей понадобилось взять такой свирѣпый гримъ. Характеръ роли достаточно опредѣляется ея содержаніемъ, и подчеркиваніе роли крайностью въ гримѣ—уже шаржъ.

Г-жа Васильева, игравшая преданную Махлю, сбивалась все время на тонъ простой русской бабы; начала хорошо, но, сбившись съ тона однажды, уже не смогла его найти вновь.

Постановка пьесы заботливая, но г. режиссеръ не долженъ былъ допускать уходящую изъ дома Марру Эфросъ появляться съ какимъ то смѣшнымъ узелкомъ, который къ тому же остался забытымъ на кушеткѣ.

М-г Dopping.

◆ **Музыкальное утро** учащихся школы І. Пышнова и А. Швейгера, назначенное на 9-е сего марта въ залѣ «Артистическаго о-ва», по независящимъ отъ школы обстоятельствамъ, переносится на воскресенье, 16 марта, въ 12½ час. дня. Билеты можно получать у швейцара музыкальной школы (ул. Петра Великаго, д. № 16).

Справочный листокъ.

КАЛЕНДАРЬ.

Воскресенье, 9-го марта. Недѣля 3-я Великаго поста (Крестопоклонная). Св. 40 муч.—въ Севастійскомъ озерѣ мучившихся; св. Кесарія, брата Григорія Богослова.

День смерти Гете (1832).

Понедѣльникъ, 10-го марта. Муч. Кодрата, Кипріана, Діонисія, Клавдія, Леонида.

Спектаклей и зрѣлищъ нѣтъ.

Лекціи въ обществахъ и собраніяхъ:

9-го марта.

Грузинск. благ. о-во. Засѣданіе правленія.

Недоставленныя депеши: изъ Эривани—Кипіани, изъ Варшавы—Микаелянцъ, изъ Ялты—Сливицкому, изъ Абастумано—Никифорову, изъ Сухума—Барсегову, изъ Одессы—Будницкому, изъ Нахичевани—Джагрелинскому, изъ Ланчхуты—Гвареджаладзе, изъ Н. Новгорода—Лосеву.

БИРЖЕВЫЯ ИЗВѢСТІЯ.
(Коммерч. Телеграммы Петерб. Телеграфнаго Агентства).
(7-го марта 1914 года).

Фонд. циркуляръ № 166. С.-Петербургская биржа. Съ фондами тихо; съ дивидендными малодѣятельно и нѣсколько слабѣе; съ выигрышными займами устойчиво

Вексельный курсъ.	Сдѣл.	Покуп.	Прод.
На три мѣсяца:		Чеки.	
На Лондонъ	нѣтъ	95/21/2	—
На Берлинъ	нѣтъ	46.49	—
На Парижъ	нѣтъ	37,70	—
Фонды.			
4% государственная рента		92⅜	—
5% внутрен. заемъ 1905 г. вып. I		103¼	—
5% „ „ 1905 г. вып. II		103¼	—
5% „ „ 1908 г.,		105	—
4½% россійскій госуд. заемъ 1905 г.		98⅜	—
5% „ „ „ 1906 г.		—	102½
4½% „ „ „ 1909 г.		98½	—
4% зак. лист. гос. дв. зем. бан.		88¾	—
4½% „ „ „ „		90¼	—
5% „ „ „ „		100¼	—
4% свидѣт. крест. по ем. банка		—	89⅝
4½% „ „ „ „		90⅝	—
5% „ „ „ „		100¼	—
5% I внутр. съ выигр. з. 1864 г.		506¼	—
5% II „ „ „ 186 г.		414¾	—
5% III дворянск. „ „		382½	—
3½% закл. лис. госуд. дв. зем. б.	—	—	82
3½% конв. обл. въ обмѣнъ 4½% з. л. общ. взаим. позем. кред.	—	—	84
Ипотечныя бумаги.			
4½% обл. С.-Петер. гор. кр. общ.		87⅝	—
5% „ Москов. „ „ „		101	—
4½% „ Москов. „ „ „		90¼	—
4½% зак. лис. Бессар.-Тавр. з. б.		81⅛	—
4½% зак. лис. Донского зем. б.		81⅛	—
4½% „ „ Михайл. кав. з. б.		77⅜	—
4½% „ „ Нижг.-Сам. з. б.		81⅞	—
4½% „ „ Полтавск. з. б.		80	—
4½% „ „ Тульскаго з. б.		85¼	—
4½% „ „ Харьковск. з. б.		81⅞	—
4½% „ „ Херсонск. зем. б.		81¼	—
Акціи пароходныхъ обществъ.			
„Волга" Торг.-пром. и парох. о-ва		104	—
Русское общ. парох. и торговли		775	—
Акціи страх. и трансп. общ.			
Спб. тов. склады		118	—
Акціи желѣзн. дорог.			
Владикавказской		2835	—
Волго-Бугульмин. ж. д. (привилег.)		102½	—
Москов.-Виндаво-Рибинской		386	—
Подольской		140	—
Сѣверо-Донецкой		309	—
Юго-Восточныхъ		301	—
1-го общ. подъѣздн. желѣз.-дор. путей въ Россіи		142⅜	—
Акціи коммерческихъ банковъ.			
Азовско-Донско о		607½	—
Волжско-Камскаго		935	—
Русскаго для внѣшн. торговли		423	—
Русско-Азіатскаго		278	—
Русскаго-Торгово-Промышленн.		340	—
Сибирск. Торговаго		606½	—
С.-Петербургск. Международнаго		516	—
„ Учетно-Ссуднаго		487	—
„ Частн. Коммерч.		247½	—
Соединеннаго банка		274	—
Рижскаго		269	—
Акціи земельныхъ банковъ.			
Донского		529½	—
Кіевскаго		550	—
Полтавскаго		556	—
Харьковскаго		441	—
Акціи предпріят. пивоваренн. производства.			
Калашниковск. пиво-медов. ван.		39	—
Акціи стекольн. промышленности.			
Сѣверо-стекольно-пром. общ.		130	—

Акціи каменноугольн. и горн. промышл.

Общ. брянск. каменноугольн. кп.	262	—
Общ. „Грушевскій антрацитъ"	127	—
Акціи нефтепромышл. предпріятій.		
Бакинскаго нефтяного об-ва	706	—
Каспійскаго товарищества	3275	—
Ліанозов. тов. нефт. произ-ва	225¾	—
Манташева	267	—
„Нефть" Русск. товарищ. (пай)	227	—
Бр. Нобель (пай)	19500	—
Бр. Нобель (акц.)	1012	—
Нефтепром. и торг. общ. "Петроль"	92	—
Теръ Акопова—нефт. и торг. общ.	424	—
Балаханск. нефтепромышл. общ.	159	—
Кавказ. Нефтепромышл. общ.	357	—
Акціи цементныхъ предпріятій.		
Глуховерск. товар. портл.-цемента (пай)	140	—
Акціи металлурмч. предпріятій.		
Богословск. горнозавод. общ.	194	—
Брянскихъ рельсопрокатн. зав.	174	—
Вагонно-строител. зав. общ. (пос.	115	—
Донецко-Юрьевск. металлич. общ.	253½	—
Коломенскаго машин. заводовъ	136	—
Лесснеръ машц.-чуг. лит. общ.	266	—
Либавск. желѣз. и стал. зав. бывшій Беккеръ и К°	100	—
Мальцевскихъ заводовъ	477	—
Металлич. зав. С.-Петерб. комп.	232	—
Тов. мех. и чугун. зав. „Мотъ"	282	—
Никополь-Мар'упольск. общ.	242	—
Путиловскихъ заводовъ	120	—
Русско-Балтійск. вагоностр. зав.	192	—
Русск. общ. для изготов. снаряд. въ и воен. припасовъ	154½	—
Русск. судостроительн. общ.	95¼	—
Сормово общ. жел., стал. мех.	127	—
Общ. Сулинскихъ заводовъ	150	—
Тульск. мѣдноир. и патр. зав. общ.	393	—
Феникъ вагоностр.	105½	—
Общ. „Двигатель"	75	—
Разныя.		
Ленское золотопромыш. товарищ.	414	—
Тов. резин. произв. „Проводникъ" (пай)	205	—
Россійск. золотопромыш. общ.	64	—

Иностранная биржа.

Фондов. циркул. № 167. Берлинъ. Настроеніе очень тихое
Выплата на С.-Петербург. — — 215,10 215.15
Век. курс. на С.-Пет. (8 дн.) нѣтъ — —
4½% заемъ 1905 г. 98.00 — —
4% госуд. рента 1894 г. 94,40 — —
Русск. кред. бил. 100 руб. 215.25 — —
Частный учетъ 3¼—3¾% — —
Фондов. циркул. № 166. Парижъ. Настроеніе слабое.
Вып. на С.-Пет., низш. цѣна 264,37½ — —
Вып. на С.-Пет., высш. цѣна 266,37½ — —
4% государ. рента 1894 г. 91.45 — —
4½% заемъ 1909 г. срочн. 97.00 — —
5% россійск. заемъ 1906 г. 103,60 — —
Частный учетъ 2¾% — —
ЛОНДОНЪ. Настроеніе слабое.
2½% россійск. заем. 1906 г. 104 — —
4½% россійск. заем. 1909 г. 99. — —
5% „ „ „ 1906 г. 99¼ — —
4½% „ „ „ 1909 г. нѣтъ — —
ВѢНА.
5% россійск. заемъ 1906 г. 102,60 — —

ХЛОПКОВЫЙ ЦИРК. № 58.
(8-го марта 1914 г.).

МОСКВА.

Ферганскій америк. сѣм. 1 сор.—на ноябрь—февраль—15 р. 15 к., на мартъ—апрѣль—15 руб. 15—20 коп. продавцы.

Ливерпуль.

Америк. уплат.—мидл. налинный 7.08 пенс.
Текущій на мартъ 6.71 „
Срокъ „ мартъ—апрѣль 6.69 „
„ „ апрѣль—май 6.62 „
„ „ май—іюнь 6,62 „
„ „ іюнь—іюль 6.56 „
„ „ іюль—августъ 6.52 „
„ „ августъ—сентябрь 6.42 „
„ „ сентябрь—октябрь 6.28 „
„ „ октябрь—ноябрь 6,20 „
„ „ ноябрь—декабрь 6,14 „
„ „ декабрь—январь 6,13- „
Настроеніе тихое.
Подвозъ 26.000 кипъ.

Бременъ.

Настроеніе спокойное.
Америк. упл.—мидл. за ½ кило 64¼ пфен.

Нью-Іоркъ.

Смерик. упл.—мидл. за фунтъ
Арокъ на мартъ 12,93 цент.
„ апрѣль 12,29 „
„ май 12,19 „
„ іюнь 11,97 „
„ іюль 11,94 „
„ августъ 11,77 „
„ сентябрь 11,47 „
„ октябрь 11,42 „
„ ноябрь нѣтъ „
„ декабрь 11,48 „
„ январь 11,43 „
Настроеніе твердое.
Подвозъ къ атлантическ. портамъ 15,000 кипъ
„ къ южнымъ портамъ 12,000 „

НЕФТЯНАЯ БИРЖА.

БАКУ, 6-го марта, цѣны: легкая нефть: 43—42¾, тяжелая нефть 39¾—39½, остатки: 39¾—39½, керосинъ: 51½—51.

Общее состояніе рынка—устойчивое.

1-Я ЧАСТНАЯ ЛЕЧЕБНИЦА

д-ра Навасардіана.

основана въ 1880 г.

Противъ памятника Воронцову.

Ежедневно, кромѣ воскресенья.

УТРОМЪ:

8—9 и 10—11—12 час., впрыскиваніе консультативно.

Б. А. Навасардіанъ—11—12 ч. по хирургическ., венерическ. болѣзнямъ (сифилисъ).

Б. Г. Агасаровъ—1—2 ч.—внутреннимъ, нервнымъ и дѣтск. болѣзн.

З. Н. Бабанасовъ—10—11 час.,—акушер., женск. и дѣтск. бол.

М. М. Беньяновичъ—10—12 ч.—ушнымъ, горловымъ и носовымъ бол.

М. Г. Аветисянцъ—11—12 ч., кожнымъ, сифилису, венерич., хирургич. и мочеполовымъ бол.

П. П. Карапетьянцъ—12—1 час., внутр. и дѣтск. бол. и оспопрививаніе.

Женщина-врачъ О. В. Теръ-Давыдова—12—1 ч.—женскія болѣзни и акушерство.

ВЕЧЕРОМЪ:

М. Г. Аветисянцъ—6—7 час.

За совѣтъ 50 коп., бѣдн. безплатно.

Консультація и операціи по соглашенію.

Д-ръ мед. В. А. Навасардіанъ.

Кр. 1394. 1959. 100—45.

Новый кислородный препаратъ, какъ прекрасное кровоочищающее средство.

Письмо изъ Москвы.

Одинъ извѣстный врачъ, считающійся авторитетомъ въ области изслѣдованій дѣйствія озона, горячо рекомендуетъ новый кислородный препаратъ «Стомоксигенъ Д-ра Антона Мейеръ». Онъ говоритъ, что каждому больному необходимо обратить вниманіе на очищеніе крови. Это значитъ - очистить весь пищеварительный аппаратъ отъ застоявшихся, загнивающихъ массъ, что освѣжаетъ и оздоровляетъ весь организмъ. Но не слѣдуетъ пользоваться для этой цѣли слабительными, къ которымъ желудокъ привыкаетъ и перестаетъ реагировать на нихъ. Постоянные и надежные результаты достигаются «Стомоксигеномъ Д-ра Антона Мейеръ», который имѣется въ каждой аптекѣ.

«Стомоксигенъ Д-ра Антона Мейеръ» не только прекрасное кровоочищающее средство, но также самое надежное средство для облегченія застарѣлыхъ желудочныхъ страданій, какъ запоры и сопровождающія ихъ явленія въ видѣ сердцебіеній, головныхъ болей, подавленности, кислотности желудка, а также болей печени и почекъ. Всѣмъ, прочитавшимъ это, горячо совѣтую испытать «Стомоксигенъ Д-ра Антона Мейеръ». Никто объ этомъ не пожалѣетъ. Получить его можно въ каждой аптекѣ.

На каждой коробкѣ настоящаго Стомоксигена имѣется наклейка: «Издѣліе Лабораторіи Доктора Антона Мейеръ, С.-Петербургъ, Екатерининскій каналъ, 29».

Если имя искажено или не написано полностью (Докторъ Антонъ Мейеръ), если въ адресѣ цифра измѣнена, то предъ Вами явная поддѣлка.

6000 руб.

наличными деньгами будутъ распредѣлены Докторомъ Антономъ Мейеръ среди пользующихся Стомоксигеномъ. Каждый можетъ получить ихъ.

Подробности и срокъ выдачи денегъ можно узнать во всѣхъ аптекахъ и аптекарскихъ магазинахъ.

М. 35. 1.

ВСѢМИ ЛЮБИМЪ.

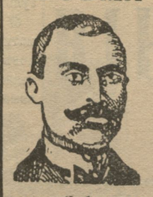

Шлю свою фотограф. карточку въ знакъ своего спасенія отъ онанизма, которымъ я страдалъ 18 лѣтъ. Много я потратилъ силъ, никогда не былъ веселъ, все что-то меня тяготило, а сейчасъ у меня появилась веселость. Я былъ стыдливъ съ женщинами, былъ недоволенъ собой, а теперь принимаю участіе въ какомъ угодно обществѣ и всѣми любимъ. Сто разъ спасибо за вашъ цѣлебный препаратъ «Біолъ-Ласлей». **Т. М. Н.**

Если Вы страдаете общею и половой слабостью, головными болями, безсонницею, **малокровіемъ, онанизмомъ** и его послѣдствіями, **робостью, слабой памятью,** послѣдствіями веневрич. бол., если Вы нервны, раздражительны, переутомлены—спросите въ аптекѣ коробку «Біола», но только настоящаго «Біола-Ласлей». Вы получите блестящіе результаты. Это извѣстное средство противъ неврастеніи, которое совершенно безвредно. За справками можно обращаться въ С.-Петерб., отд. частн. почтов. ящ. № 371.

М. 30. 2—1.

Объявленія.

Мировой судья третьяго мирового отдѣла гор. Тифлиса вызываетъ наслѣдниковъ къ имуществу, оставшемуся послѣ смерти статскаго совѣтника Моисея Ицковича **Рѣзника,** для предъявленія правъ своихъ, по подсудности, въ срокъ, указанный 1241 ст. 1 ч. Х т. (св. гр. зак. изд. 1887 г.).

Е. 444. 1025. 3—2.

Управленіе ветеринарною частью гражданскаго вѣдомства на Кавказѣ симъ объявляетъ, что по распоряженію начальства назначаются въ присутствіи елисаветпольскаго губернскаго правленія изустные и посредствомъ запечатанныхъ объявленій торги, съ узаконенной переторжкой, на поставку въ 1914 году для Зурнабатской станціи, находящейся въ уроч. Зурнабать, Елисаветпольской губерніи и уѣзда, ста десяти тысячъ пудовъ сѣна на сумму тридцать три тысячи рублей.

Торги будутъ происходить 24-го марта сего 1914 года, въ 12 часовъ дня.

Лица, желающія торговаться, обязаны представить въ елисаветпольское губернское правленіе объявленіе съ выраженнымъ въ немъ согласіемъ принять подрядъ на точномъ основаніи изложенныхъ въ кондиціяхъ условій, документъ о самоличности и денежный залогъ на одну четвертую часть подрядной суммы.

Запечатанныя объявленія должны быть написаны по формѣ, указанной въ приложеніи къ ст. 144 Положенія о казенныхъ подрядахъ и поставкахъ, и будутъ приниматься до 12 часовъ дня, назначеннаго для торга. По окончаніи переторжки тотчасъ же будетъ приступлено къ раскрытію представленныхъ запечатанныхъ пакетовъ.

Поданныя торгующимися лицами объявленія, несогласныя съ требованіями условій, изложенныхъ въ кондиціяхъ, будутъ оставлены безъ послѣдствій.

Подлинныя кондиціи можно видѣть въ присутственные часы въ управленіи ветеринарною частью гражданскаго вѣдомства на Кавказѣ (Тифлисъ, Московская ул., № 22), а засвидѣтельствованныя копіи—въ елисаветпольскомъ губернскомъ правленіи и въ конторѣ Зурнабатской станціи.

Утвержденіе торговъ зависитъ отъ высшаго начальства.

Е. 381 900. 3—2.

СДАЕТСЯ ВЪ ВАКЭ

РОСКОШНЫЙ ОСОБНЯКЪ

со всѣми удобствами о 12 комн. и въ Кобулетахъ деревянная дача о 6 комн. на морской сторонѣ. Справиться въ Вакэ, по Цхнетской ул., домъ **ВАЛЬТЕРЪ.**

Д. 404. 1019. 1.

СТАРОЩЕРБИНОВСКОЕ ОБЩЕСТВО ВЗАИМНАГО КРЕДИТА

въ ст. Старощербиновской, Куб. обл., объявляетъ, что на основаніи устава общества § 28-го въ зданіи общества 15-го марта 1914 года будутъ производиться публичные торги на заложенный о-ву мануфактурный товаръ г. Гриценко Ивана Акакіевича.

Торги начнутся съ суммы 1,749 руб. 40 коп., т. е. съ суммы долга о-ву по день продажи.

Правленіе старощербиновскаго, Куб. обл., общества взаимнаго кредита.

Кр. 328. 725. 3—3

Правленіе страхового общества «Россія» симъ доводитъ до всеобщаго свѣдѣнія, что квитанція за № 454236, выданная на страхованіе квартирной движимости г-жи Маріи Соломоновны Калантаровой въ г. Тифлисѣ, 3 уч., 258 квартала, по Фрейлинской ул., угеряна и считается недѣйствительною.

Д 406. 1020 3—2.

Дамскій портной

ЮРОВСКІЙ **ПЕРЕШЕЛЪ** на Барятинскую ул., № 6. Принимаются заказы дамскихъ нарядовъ. Полученъ товаръ для костюмовъ, заграничный и русскій. Цѣны умѣренныя. Съ почтеніемъ **Юровскій.**

Д. 409. 1032 2—2.

Новый способъ леченія БОЛѢЗНЕЙ.

Два выдающихся авторитета нашего времени англичанинъ Хейгъ и французъ Броунъ-Секаръ произнесли свое «новое слово» о леченіи болѣзней.

Проф. Хейгъ въ своей блестящей работѣ **«Мочевая кислота, какъ основная причина хроническихъ болѣзней»**, неопровержимо доказалъ, что многочисленныя и разнообразныя заболѣванія и недуги, которымъ подвержены человѣкъ, **преждевременная старость и даже смерть возникаютъ на почвѣ переполненія организма мочевою кислотой.**

Новѣйшими научными изысканіями доказано, что культурный человѣкъ нашего времени **слишкомъ много принимаетъ пищи, содержащей ядовитые пурины** (мясо, рыба, кофе, шоколадъ, какао и пр.).

Пока организмъ молодъ и здоровъ, до тѣхъ поръ онъ при помощи **особыхъ кислотъ и ферментовъ**, поступающихъ въ кровь изъ его сѣменныхъ железъ, **окисляетъ ядовитые пурины и удаляетъ ихъ черезъ почки.** Но какъ только функціи организма ослабѣваютъ, что наблюдается во время болѣзни или старости, **то ослабѣваетъ и дѣятельность сѣменныхъ железъ** и уменьшается или совсѣмъ прекращается поступленіе въ кровь изъ нихъ спасательныхъ кислотъ и ферментовъ, въ результатѣ **въ крови получается избытокъ пуриновъ**, изъ которыхъ образуется **мочевая кислота.**

Другой ученый, профессоръ Броунъ-Секаръ, своими трудами и многочисленными наблюденіями на себѣ и на больныхъ не менѣе блестяще доказалъ, что **«вытяжка изъ сѣменныхъ железъ животныхъ содержитъ тѣ именно кислоты и ферменты, которыхъ недостаетъ въ крови стариковъ, больныхъ или слабыхъ, и что такая вытяжка, поступивъ въ кровь, усиливаетъ обмѣнъ веществъ, растворяетъ и удаляетъ пурины и мочевую кислоту, т. е. предупреждаетъ, устраняетъ причину хроническихъ болѣзней и ставитъ организмъ на вѣрный путь возрожденія.**

Теперь и понятенъ намъ тотъ успѣхъ среди врачей, какимъ пользуются **«вытяжки изъ сѣменныхъ железъ животныхъ лабораторіи Д. КАЛЕНИЧЕНКО. Уже болѣе 3,000 русскихъ врачей назначаютъ «сѣменную вытяжку» лабораторіи Д. КАЛЕНИЧЕНКО при такихъ болѣзняхъ, которыя являются слѣдствіемъ пересыщенія организма пуринами и мочевою кислотою, какъ—неврастенія, истерія, невральгія, эпилепсія, половое безсиліе, старческая дряхлость, малокровіе, худосочіе и блѣдная немочь, параличи, подагра и ревматизмъ, сахарное мочеизнуреніе, діабетъ, туберкулезъ, бронхитъ, артеріосклерозъ и ожирѣніе, головныя боли и бессонница, спинная сухотка, хроническое разстройство пищеваренія и сердечной дѣятельности, общая слабость отъ тяжкихъ болѣзней: тифъ, скарлатина, дифтеритъ, сифилисъ, послѣдствія ртутнаго леченія, родовъ, операцій и пр.**

Лечебное значеніе сѣменной вытяжки лабораторіи Д. КАЛЕНИЧЕНКО, по мнѣнію врачей, ОГРОМНО, что явствуетъ изъ нижеслѣдующихъ наблюденій.

НАБЛЮДЕНІЯ Г.Г. ВРАЧЕЙ.

1) **Наблюденіе заслужен. профес. по каѳедрѣ внутр. бол. А. М. Шилтова**, Харьковъ,, ул. Гоголя, № 6.

«Премного благодаренъ Вамъ за присылку прекраснаго препарата (сѣменная вытяжка лабор. Д. Калениченко). У меня и у племянника получились хорошіе результаты. Въ теченіе 1½ мѣсяца моя мышечная сила по динамометру увеличилась на 4 кило (а мнѣ 76 лѣтъ), **настроеніе рѣзко измѣнилось къ лучшему, аппетитъ усилился значительно.** У племянника, спустя мѣсяцъ, прекратились: кашель и мокрота. Силы значительно поднялись. Больные, которымъ **я горячо рекомендовалъ Вашъ препаратъ**, остались имъ очень довольны. **Я лечилъ свою жену Сперминомъ Пеля, но результатъ оказался отрицательный».**

2) **Наблюденіе д-ра мед. К. Щекина**, ассистента клин. при харьковскомъ университетѣ.

У меня страшный катарръ желудка, запоры обыкновенно по 4—5 дней. Никакія медицинскія средства мнѣ не помогали, но какъ только я началъ пить вытяжку изъ сѣменныхъ железъ, такъ черезъ двѣ недѣли совершенно установилъ свой желудокъ и теперь имѣю стулъ каждый день. Когда я пріѣхалъ (въ Ялту), то вѣсъ моего тѣла—3 п. 20 ф., теперь же—3 п. 28¼ ф. Никакія климатическія условія въ теченіе двухъ прежнихъ мѣсяцевъ мнѣ не помогали, а напротивъ, я слабѣлъ и худѣлъ, а какъ только началъ принимать это лекарство, то въ три недѣли я помолодѣлъ на 20 лѣтъ (а мнѣ вѣдь 80 л.)».

3) **Наблюденіе д-ра мед. А. М. Кшановскаго**, с. Кажданы, Нововилейскаго уѣзда, Вил. губ.

а) «Больной, 47 л., чахоткой въ послѣдней стадіи былъ приговоренъ къ смерти. Послѣ второго флакона больной совсѣмъ оправился, каверны зарубцевались и при выслушиваніи трудно уловить признаки ужасной болѣзни. **И я, и мои коллеги поражены блестящими результатами вытяжки.**

б) Старуха-помѣщица, больная острымъ ревматизмомъ и водянкой. Послѣ двухъ флаконовъ—много гуляетъ. Опухоли исчезли, а также всѣ суставныя боли. **Чувствуетъ себя помолодѣвшей на 20 лѣтъ.**

в) Священникъ, 52 лѣтъ, изнуренный открытымъ геморроемъ, послѣ одного флакона выздоровѣлъ. Все перепробовалъ, и ничего не помогало, а здѣсь послѣ одного флакона и 8-хъ недѣль какъ рукой сняло.

Я ѣду въ Берлинъ и Парижъ, гдѣ буду читать въ Медиц. О—вѣ докладъ о моихъ опытахъ съ «вытяжкой изъ сѣменныхъ железъ животныхъ» лабораторіи Д. Калениченко».

4. **Наблюденіе д-ра К. Бентковскаго.** Полтава, о самомъ себѣ:

«Принявъ «сѣменной вытяжки». Д. Калениченко два раза въ день по 30 капель, замѣтилъ значительное учущеніе, ходитъ могу втрое больше, чѣмъ прежде. **Испытываемый мною раньше сперминъ дѣйствія такого не производилъ. Сѣменная вытяжка дѣйствительно усиливаетъ выдѣленіе изъ организма мочекислыхъ солей, что я замѣтилъ на собственной мочѣ».**

5) **Наблюденіе д-ра П. А. Антипина**, ст. «Дѣдовичъ», М.-В. Р. ж. д.

«Больная учительница, 28-ми лѣтъ, (С. П.), перенесла воспаленіе легкихъ, черезъ годъ тифъ, послѣ чего началась сильная анемія и полный упадокъ силъ. Больная лежитъ два мѣсяца въ кровати и никакія средства не могутъ возстановить силы. Просчитавъ подъ микроскопомъ количество кровяныхъ шариковъ въ 1-мъ куб. мил., я нашелъ ихъ 3,700,000. Сразу **ей назначилъ вытяжку изъ сѣменныхъ железъ**, и послѣ четырехъ флаконовъ анемія стала быстро исчезать. **Послѣ шести флаконовъ, просчитавъ кровяные шарики, я нашелъ 630,000; силы возстановились настолько, что больная можетъ заниматься съ дѣтьми.** Тщательно изслѣдовавъ и изучивъ препаратъ, я могу смѣло заявить, что это лучшее, **могучее средство при многихъ заболѣваніяхъ».**

6) **Наблюденіе д-ра Талызина**, старшаго врача Новгородск. воен. лазарета.

«Старая женщина, около 70-лѣтняго возраста, страдаетъ хроническимъ сочленовымъ ревматизмомъ въ теченіе двухъ лѣтъ. Продолжительное страданіе и почтенный возрастъ изъ больной сдѣлали положительно скелетъ, обтянутый кожей. Больная болѣе года не встаетъ съ постели. По истеченіи четырехъ мѣсяцевъ, когда вся порція жидкости была выпита, всѣ впадины ручныхъ кистей выполнились, больная свободно могла стоять на ногахъ, свободно передвигалась по комнатѣ».

7) **Наблюденіе д-ра А. Добжанскаго**, старш. ординат. варш. дѣтск. больн.

«Г. Д.—старый артритикъ. Въ послѣднее время у него особенно страдаютъ пальцы обѣихъ рукъ. Послѣ употребленія двухъ флаконовъ боли значительно уменьшились, ноги выздоживаютъ значительные курсы. Но самое главное то, что **въ мочѣ почти вся мочевая кислота, которой послѣдній анализъ показалъ 4,27** на 1,000 (pro mille), **находилась въ растворенномъ состояніи, такъ что подъ микроскопомъ едва нашлось нѣсколько кристалликовъ».**

8) **Наблюденіе д-ра В. Матусевича** (Лубны).

«Больной, 26-ти лѣтъ, узкогрудый, слабосильный, нѣсколько разъ имѣлъ кровохарканія. Ослабъ: аппетитъ плохой, тоскуетъ, предчувствуя дурныя послѣдствія своей болѣзни (туберкулезъ). Назначена вытяжка изъ сѣменныхъ железъ лабораторіи Д. Калениченко. Аппетитъ усилился. Питаніе съ каждымъ днемъ улучшалось. Работоспособность черезъ двѣ недѣли возвратилась. **Мѣсяца черезъ два вѣсъ тѣла увеличился на 21 фунтъ. Кашель прекратился.** Могу смѣло сдѣлать заключеніе, что **«сѣменная вытяжка, ведетъ организмъ къ возстановленію его силъ въ борьбѣ съ вреднымъ для него началомъ, и такимъ образомъ, расшатанный организмъ той или другой болѣзнью возстанавливается».**

САМОНАБЛЮДЕНІЯ БОЛЬНЫХЪ.

9) **П. Ивановъ**, морской техникъ-водолазъ, полковникъ (Москва, Б. Якиманка).

«Меня постигъ параличъ правой стороны тѣла. Никого не узнавалъ и потерялъ память. На просьбу моихъ сослуживцевъ вспомнить свое кругосвѣтное плаваніе съ Наслѣдникомъ Цесаревичемъ, нынѣ благополучно царствующимъ Государемъ Императоромъ, я никакъ не могъ удовлетворить ихъ желаніе. Все для меня было потеряно. Я началъ принимать вытяжку изъ сѣменныхъ железъ. И нынѣ, благодаря Господа Бога, я чувствую себя такимъ бодрымъ, совершенно здоровымъ и сильнымъ, что всѣ мои знакомые не могутъ узнать, какая сторона тѣла была парализована. Ко мнѣ поистинѣ вернулась вторая молодость».

10) **Свящ. Сластеновъ, А. Вас.** (сел. Малая Князевка, Аткарск. у., Сарат. губ., ст. «Б. Коненны»).

«Мой зять священникъ А. С. былъ тяжко боленъ; отъ сильнаго пота ежедневно смѣнялъ до трехъ сорочекъ. Безсиліе его доходило до того, что онъ ужъ не могъ поднять головы. Послѣ употребленія одного флакона вытяжки изъ сѣменныхъ железъ больной почувствовалъ силу, аппетитъ, сталъ отлично спать и вскорѣ совершенно выздоровѣлъ. Мало того, теперь онъ чувствуетъ себя такъ хорошо, какъ не чувствовалъ себя ни разу 10 лѣтъ тому назадъ».

11) **Свящ. Д. Розовъ** (г. Петровскъ, с. Филипново-Горяиновъ).

«Нѣсколько лѣтъ у меня былъ открытый геморрой. Съ августа сталъ принимать вытяжку изъ сѣменныхъ железъ; съ того времени истеченіе крови прекратилось и до сихъ поръ не было: запоры прекратились и отправленія сдѣлались правильными. Сонъ, аппетитъ и самочувствіе хороши».

12) **Діаконъ І. А. Нарбековъ** (Кострома, земская почта, с. Вознесенское).

«Я использовалъ 2 флакона вытяжки изъ сѣменныхъ железъ въ прошлое лѣто, при лѣвостороннемъ параличѣ. Чувствую себя настолько хорошо, что 4 раза могъ сходить пѣшкомъ въ Кострому за 25 верстъ, туда и обратно».

13) **Бѣляковъ, Мих.** (Ачинъ, Пермской г.).

«Я былъ боленъ, не могъ ходить, боль въ спинѣ и груди. У меня отнялись обѣ ноги, и я не могъ безъ помощи ворочаться на постели. Когда выпилъ одинъ флаконъ вытяжки изъ сѣменныхъ железъ, я всталъ, началъ ходить, къ удивленію народа, и теперь чувствую, что силы возвратились ко мнѣ».

14) **Над. Ал. Квашукъ** (ст. Червонное, Вол. губ.).

«Я страдала ревматизмомъ рукъ, не могла даже держать грудного ребенка руками, такъ что мнѣ приходилось привязывать ребенка ремнями. Послѣ приема трехъ флаконовъ сѣменной вытяжки я получила облегченіе, а также почувствовала улучшеніе всего организма».

15) **Смирнова Александра** (г. Тула, Кривая Бѣляевская ул., д. Борисова).

«Тому четыре тому назадъ я вылечила семилѣтняго сына сѣменной вытяжкой. У него былъ страшнѣйшій бронхитъ, мальчикъ дошелъ до того, что ходить не могъ, ужасно задыхался, былъ худъ, блѣденъ, ѣсть ничего не ѣлъ. Доктора говорили, что у него со временемъ будетъ чахотка. Я ему начала давать сѣменную вытяжку по 7 капель 3 раза въ день; онъ сталъ ѣсть, быстро поправился, пересталъ кашлять, одышки какъ и не бывало, пополнѣлъ. Онъ до сихъ поръ такой бутузъ, учится и гораздо здоровѣе своихъ братьевъ».

Остается пожелать, чтобы многочисленные врачи и больные, сколько-нибудь сомнѣвающіеся въ цѣлебномъ дѣйствіи «сѣменной вытяжки» лабораторіи Д. Калениченко, испытали препаратъ.

Гг. ВРАЧАМЪ «Сѣменная вытяжка» лабор.—Д. Калениченко для наблюденій высылается GRATIS.

ВЫСЫЛАЕТСЯ БЕЗПЛАТНО **обширная литература о леченіи сѣменной вытяжкой лабор. Д. КАЛЕНИЧЕНКО (болѣе 400 врачебныхъ наблюденій).**

Одинъ флаконъ СѢМЕННОЙ ВЫТЯЖКИ лабор. Д. КАЛЕНИЧЕНКО въ продажѣ—2 р. 50 к. Пересылка (можно и налож. плат.)—40 к., пересылка заказа свыше одного флакона—**безплатно.**

АДРЕСЪ: Органотерапевтическая лабораторія Д. КАЛЕНИЧЕНКО, Москва, Козловскій пер., соб. домъ № 10, кв. 124.

754 3—2.

ЧАРУЮЩЕЕ ВПЕЧАТЛѢНІЕ!
ОДЕКОЛОНЪ, ДУХИ
ЛИЛА-ФЛЕРИ
Э. БОДЛО и К° МОСКВА.
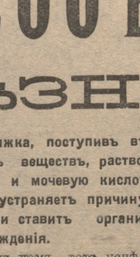
Кр. 324. 708 30—1.

Къ свѣдѣнія лицъ, ищущихъ труда. РУССКО-АЗІАТСКАЯ
коммерческая биржевая артель,
имѣющая открыть свои дѣйствія съ капиталомъ около 100,000 р., съ цѣлью дать возможность всѣмъ желающимъ получить чрезъ посредство артели соотвѣтствующую службу и вообще работать на кооперативныхъ началахъ открыла въ Москвѣ, Мясницкая, д. № 22, Сытова, тел. 550-90. Пріемъ членовъ на льготныхъ для нихъ условіяхъ (со взносомъ 275 р. въ банкъ) кромѣ организаціонныхъ 75 р.—согласно устава.
По открытіи дѣйствій артели, съ цѣлью увеличенія основного капитала и для завоеванія среди коммерческаго міра широкаго довѣрія, пріемъ членовъ будетъ производиться со взносомъ 1,000 р., при чемъ ранѣе вступившіе члены, выбывающіе изъ артели по истеченіи 6-ти мѣсяцевъ со дня 1-го учредительскаго собранія, будутъ имѣть право на полученіе за пай 700 р. Уставъ и условія вступленія въ артель высылаются по требованію за три 7 коп. марки.
Кр. 331. 727 6—2.

ТОРГОВЛЯ 2-хъ КОЛЕСНЫМИ
финляндскими шарабахами:
ПРОЧНЫ, ЛЕГКИ и КРАСИВЫ
Торговля производится: утромъ отъ 8 до 9½ ч., вечеромъ отъ 4 до 7 ч.
Михайловскій пр., д. Рейера, № 117, во дворѣ.
Д. 359. 903. 10—2.

Тифлисская Частная Лечебница,
Ксеніевская ул., № 7, соб. д., около гост. «Ветцель», Михайл. пр. Телефонъ № 590
Стаціонарное отдѣл. на 50 кроватей. Родильное отдѣленіе. Пріемъ стаціонарныхъ больныхъ во всякое время.
Пріемъ амбулаторныхъ больныхъ слѣдующими врачами-спеціалистами:
Внутреннихъ болѣзнямъ: Магаловъ, Г. Г. (вторн. и субб.) 10—12 час. Мансвѣтовъ, В. М. (пон., сред. и пятн.) 2—3 час. Микеладзе, Ш. А. (ежедневно) 12½—1 час. Федоровъ, Е. Г. (ежедневно) 11—12 час. Кикалашвили П. Л. (ежедневно) 1½—2 час.
Дѣтскимъ болѣзнямъ: Кикалашвили П. Л. (ежедневно) 1½—2 час. Микеладзе, Ш. А. (ежедневно) 12½—1 час. Федоровъ, Е. Г. (ежедневно) 11—12 час.
Хирургическ. болѣзнямъ: Маркевичъ, В. Л. консульт. (ежедневно) 11½—12½ час. Меликовъ, Н. М. (ежедневно) 10—1 час. Пирадовъ, Р. Б. (ежедневно) 12—1 час.
Кожн. и венер. болѣзнямъ: Діасамидзе, А. Н (ежедневно) 11½—12½ ч.
Глаз. и Горл., уш. и носов. болѣзнямъ: Атенянцъ, Н. А. (ежедневно) 12½—1½ час. Мусхеловъ, В. С. (понед., среда и пятн.) 2—2½ час.
Акушерск. и жен. болѣзнямъ: Вербицкая-Пирадова, Л. Е. (ежедневно) 11—12 час. Меликовъ, М. (ежедневно) 10—1 час. Тиканадзе, И. Е. (ежедневно) 12—1 час.
Электротерап.: Джаваховъ Н. Н. (втор., четв. и суб.) 12—1 час. Пондоевъ, Г. С. (ежедн.) 1—2 ч.
При лечебницѣ своя лабораторія, микрохимич. и бактеріологич. изслѣд. Изслѣдованіе крови на сифилисъ по Wassern Совѣтъ 50 коп. Стаціонарное отдѣленіе отъ 2 руб. Отдѣльная комната отъ 5 руб. Роды и послѣродовой періодъ 40 руб. Операціи по соглашенію. Цистоскопъ-катетер. мочеточ. Влив. препар. Эрлиха 606 и 914. Консультація, электричество массажъ, оспопрививаніе, осмотръ кормилицъ и т. д. по особой расцѣнкѣ.
Д. 342. 655. 150—40.

РУССКОЕ АКЦІОНЕРНОЕ ОБЩЕСТВО
„Сименсъ-Шуккертъ“
Тифлисъ, Голов. просп., 21,
Громадный выборъ прост. и стильной
АрматурЫ
по доступнымъ цѣнамъ.
Чрезвычайно прочныя, экономическія лампы
„Вотанъ“.
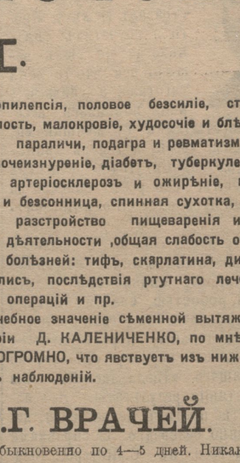
Кр. 13. 5167 0—26.

РОЯЛИ ПІАНИНО
RÖNISCH
Ренишъ
изъ разныхъ другихъ фабрикъ отъ 375. руб. у
И. А. СУЗАНАДЖЯНЪ
ТИФЛИСЪ, Эриванская площ.
РАЗСРОЧКА ПРОКАТЪ.
3743. 100—68. Д. 1062.

СРЕДСТВО отъ ГЕМОРРОЯ
ХИМИЧЕСКОЙ ЛАБОРАТОРІИ
ПРОФЕССОРЪ ДОКТОРЪ ПЕЛЬ и СЫНОВЬЯ
С.ПЕТЕРБУРГЪ, Вас. остр. 7 лин. д. № 18.
ПРОКТОЛЪ-ПЕЛЯ
PROCTOL-POEHL
Суппозиторіи (свѣчки) противъ ГЕМОРРОЯ. Останавливаютъ КРОВОТЕЧЕНІЕ. Укрѣпляютъ слизистую оболочку и способствуютъ сморщиванію и исчезновенію шишекъ. Устраняютъ: БОЛЬ, ЗУДЪ и ЖЖЕНІЕ. Оказываютъ ПРОТИВОВОСПАЛИТЕЛЬНОЕ дѣйствіе.
Цѣна коробки 1 р. 50 к.
9. 24—

СОЛОВОЕ ВИНО
Юбилейное
300
ВЪ ТИФЛИСѢ
Кр. 385. 869. 100—1.

Самоучители ремеслъ.
Наложеннымъ платежомъ на 10 коп. дороже.
Зеркальное производство съ рисун. ц. 30 к. съ перес. 45 к. Золоченіе и серебреніе по дереву и металлу ц. 30 к. съ пер. 45 к. Луженіе, паяніе и никкелированіе ц. 30 к. съ пер. 45 к. Производство гармоній ц. 30 к. съ пер. 45 к. полный курсъ столярнаго ремесла, составилъ П. А. Травинъ, съ рисунк., ц. 40 к. съ пер. 60 к. Плотникъ-любитель съ рис. ц. 30 к. съ пер. 45 к. Слесарь-любитель ц. 30 к. съ пер. 45 к. Токарь-любитель ц. 30 к. съ пер. 45 к. Рѣзчикъ-любитель ц. 30 к. съ пер. 45 к. Кондитеръ-любитель ц. 30 к. съ пер. 45 к. Заливка резин. галошъ ц. 20 к. съ пер. 30 к. Красильщикъ-любитель ц. 30 к. съ пер. 45 к. Женскія рукодѣлія ц. 30 к. съ пер. 45 к. Мелкія суммы можно высылать марками въ зак. письмѣ. Адресъ: Москва, Домниковская 6. Издательство Н. Н. Травиной.
Кр. 388. 875 3—2.

старческая дряхлость, артеріосклерозъ, переутомленіе, общая слабость послѣ перенесенныхъ болѣзней, послѣдствія алкоголизма и т. д., неврастенія и нервныя заболѣванія, половое безсиліе, сердечныя заболѣванія, истощеніе и худосочіе съ успѣхомъ лечатъ Сперминомъ-Пеля, о чемъ свидѣтельствуютъ имѣющіяся въ литературѣ многочисленныя наблюденія извѣстнѣйшихъ врачей всего міра.
Сперминъ-Пеля единственный настоящій, всесторонне испытанный Сперминъ, поэтому слѣдуетъ обращать вниманіе на названіе „СПЕРМИНЪ-ПЕЛЯ“ и отказываться отъ подѣлокъ, жидкостей и вытяжекъ изъ сѣменныхъ железъ, какъ никуда негодныхъ подражаній, ни по составу, ни по дѣйствію ничего общаго со Сперминомъ-Пеля не имѣющихъ и часто содержащихъ вредныя для здоровья вещества.
Желающимъ высылается безвозмездно книга „Цѣлебное дѣйствіе Спермина“, интересующимся же всей органотерапіей, высылается за четыре 7-копѣечныхъ марки, только что вышедшая книга „Цѣлительныя силы организма“.
● Сперминъ-Пеля имѣется всюду.
ПрофессоръД-ръ ПЕЛЬ и С-вья. С.П.Б.
Поставщики Двора ЕГО ИМПЕРАТОРСКАГО ВЕЛИЧЕСТВА.
12—1.

Фирма сущ. съ 1872 г.
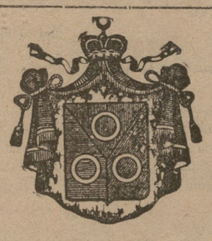
Фирма сущ. съ 1872 г.
I-е КАВКАЗСКОЕ
ДЕПО СѢМЯНЪ
ЛАРШЕ.
Тифлисъ, Михайлов. пр., 10. Почт. ящ. 194,
предлагаетъ новаго урожая СѢМЯНА огородн., цвѣт., древесн., луговыхъ травъ и другія лучшаго качества
КАТАЛОГИ ВЫСЫЛАЮТСЯ ПО ТРЕБОВАНІЮ.

Райграсъ англійскій 1 пудъ 6 р., фун. 20 коп.
Кр. 378. 843 5—2.

Новѣйшая модель усовершенствованной
„Ремингтонъ № 10“
СЪ ОТКРЫТЫМЪ ШРИФТОМЪ.
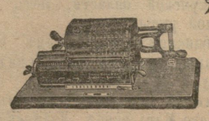

Новѣйшая усовершенствованная счетная машина
Ариѳмометръ „БРУНСВИГА“.
Подробное описаніе и каталоги высылаются по первому требованію. Казеннымъ и правительственнымъ учрежденіямъ допускается разсрочка платежа на льготныхъ условіяхъ.
Продажа въ магазинѣ Э. Ф. АУФЕРМАНА въ Тифлисѣ,
Кр. 1348 Михайловскій пр., № 89, с. д. 5560 50—13.

ОСТЕРЕГАТЬСЯ ПОДДѢЛОКЪ!
ПРОВИЗОРА
Г. Ф. ЮРГЕНСЪ
БОРНО-ТИМОЛОВОЕ МЫЛО
ОТЪ ПОТА, ЗАГАРА, ВЕСНУШЕКЪ, УГРЕЙ, ПРЫЩЕЙ и ЖЕЛТЫХЪ ПЯТЕНЪ.
БЛАГОВОННОЕ ТУАЛЕТНОЕ МЫЛО ВЫСШАГО ДОСТОИНСТВА
ПРОДАЕТСЯ ВЕЗДѢ.
1/1 кус. 50 к. ½ кус. 30 к.
Главный складъ у Г. Ф. Юргенсъ, Москва.
М. 12. 24—2.

АНУЗОЛЬ
МАРКА УТВЕРЖД. ГЕДЕКЕ и К° ПРАВИТ. №23186/1905
ПРОСИМЪ ОТВЕРГАТЬ ПОДДѢЛКИ И ВСЯКІЯ ПОДРАЖАНІЯ И ТРЕБОВАТЬ ТОЛЬКО НАСТОЯЩІЯ СЪ ОХРАН. КЛЕЙМОМЪ СЪ ТАМОЖ. ПЛОМБОЙ РУССКАГО ПРАВИТЕЛЬСТВА.
СВѢЧИ
АНУЗОЛЬ
ГЕДЕКЕ и К°
РЕКОМ. ДЛЯ БЫСТРАГО, УДОБНАГО И БЕЗБОЛѢЗНЕННАГО ИЗЛѢЧЕНІЯ
ГЕМОРРОЯ
Это испытанное, благотворно-дѣйствующее средство признано врачами за лучшее. Цѣна 1 р. 75 к.
Продажа въ аптекахъ и лучш. аптекар. магазин.
ПРЕДСТАВИТЕЛЬ ВЪ РОССІИ
пров. Э. ЮРГЕНСЪ.
Волхонка, МОСКВА.
М. 11. 12—1.

800 БАРЫШЕНЬ и ВДОВЪ съ придан. до 200,000 руб. желаютъ въ скоромъ врем. выйти замужъ. Женихи могутъ быть и безъ средствъ. Л. Шлезингеръ, Берлинъ 18.
Кр. 841. 3514 52—31.

РОЯЛИ и ПІАНИНО
ВСЕМІРНО-ИЗВѢСТНЫХЪ ФАБРИКЪ
К. Бехштейнъ, Ю. Блютнеръ.
Музыкальный магазинъ
И. А. СУЗАНАДЖЯНЪ,
Эриванская площ.
Кр. 1062. 3743 100—66.

Пудра Бѣлый Цвѣтокъ

Т-во А. Галле Москва
Кр. 33. 77 0—2.

Типографія Канцеляріи Намѣстника Его Императорскаго Величества на Кавказѣ, Лорисъ-Меликовская улица, домъ казенный.
Редакторъ А. С. СЛИВИЦКІЙ.