Годъ семидесятый

КАВКАЗЪ

ЕЖЕДНЕВНАЯ ЛИТЕРАТУРНО ПОЛИТИЧЕСКАЯ ГАЗЕТА

№ 106-й. Среда, 13-го мая 1915 г. № 106-й.

— Послѣдніе спектакли. —

Тифлисскій Казенный театръ.

Украинская труппа Д. А. ГАЙДАМАКИ. Въ среду, 13-го мая, съ участіемъ Манько, исполнено будетъ: 1) въ 1-й разъ пьеса извѣстнаго писателя ЯКОВА ГОРДИНА „СЫРИТКА ХАСЯ“ (АСЯ), въ 4-хъ д., перев. Д. А. Гайдамаки. 2) «Украински спиви и танци». Въ четвергъ: 1) «Черноморцы»; 2) „Жыви покійныки“. Анонсъ: Готовится къ постановкѣ „Галька“, опер. въ 4-хъ д. 4170 1
Кр. 722

Театръ „АРТИСТИЧЕСКОЕ ОБЩЕСТВО“

Русская драма. Дирекція П. Г. Баратова и А. В. Полонскаго.
ПОСЛѢДНІЕ ШЕСТЬ СПЕКТАКЛЕЙ.
Въ среду, 13-го мая, бенефисъ (десятилѣтній юбилей сценич. дѣятельности) Е. Т. Жихаревой:
„ПОСЛѢДНЯЯ ЖЕРТВА“.
Въ четвергъ, 14-го мая—«Выстрѣлъ», новая пьеса. Въ пятницу, 15-го мая,—«Послѣдняя жертва». Въ субботу, 16-го мая,—бен. Федотова: 1) «Герои 20-го числа», 2) «М-Ле Фифи». Въ воскресенье, 17-го мая, утромъ—«Золотая клѣтка», вечеромъ послѣдній спектакль—«Дитя любви». Начало въ 8 час. веч. Билеты продаются.
Кр. 721. 4168 1.

„Русскій клубъ“.

Въ среду, 13-го мая,
СИНЕМАТОГРАФЪ.
Входъ для гг. членовъ, кандидатовъ и ихъ семействъ безплатный. Гости на общемъ основаніи. Начало въ 8 час. вечера.
Кр. 718. 4165 1.

Кинематографъ „Рекордъ“.

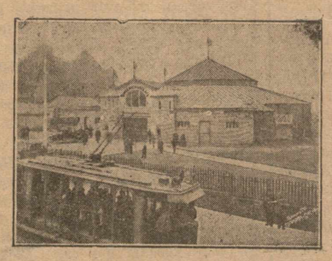

Герійскій спускъ, циркообразное зданіе. Тел. 15—61.
На 13, 14, 15 и 16-е мая будетъ демонстрирована послѣдняя сенсація нашего времени. Захватывающій интересъ, боевая монопольная картина: «Геройское спасеніе знамени или кровью искупленная вина». 1-я сенсаціонная драма на тему дня въ 4-хъ большихъ частяхъ. Грозныя событія послѣдняго времени выдвинули на кинематографическій рынокъ цѣлый рядъ картинъ съ самыми разнообразными сюжетами, но указанная картина превзошла всѣ изданныя до сихъ поръ, тѣмъ болѣе, что событія послѣднихъ дней сняты на мѣстахъ происшествій и воспроизводятъ всѣ самые захватывающіе моменты нашего героическаго времени. Постановка и исполненіе этой картины настолько реальны, массовыя сцены настолько грандіозны, что вызвали единодушный восторженный отзывъ представителей литературнаго и художественнаго міра. Масса боевыхъ натуральныхъ эффектовъ. Роскошная постановка. Кромѣ того будетъ показана военная хроника послѣднихъ событій около 300 метр. Комическая сцена «Живой мертвецъ». Цѣны общедоступны. 1-й рядъ 30 к., 2-й рядъ 20 к., 3-й рядъ 15 к., балконъ, галлер. 10 к., дѣти при взрослыхъ по 10 к.
Д. 886 4081 25—7.

Садъ и театръ „МУШТАИДЪ“. Телефонъ № 14—71.

Сегодня БЕНЕФИСЪ состоится
Г. М. ТЕРГЕВА. Дивертисментъ!
Обозрѣніе-кабаре! Концертъ! Интересно! весело! Подробности въ программахъ. Записанные заблаговременно столы будутъ оставлены до 11 ч. веч., если не будетъ по телефону предупреждено оставить дольше. Желающіе записаться на столы благоволятъ звонить по телефону. Покорнѣйшая просьба не записавшимся занимать лишь свободные столы. Сезонныя контрамарки на бенефисъ недѣйствительны. Въ виду очень большой программы начало въ 9 ч. вечера.
Д. 914. Торговля до 2-хъ час. ночи. 4159 1.

Бюро кавказ. отдѣла всеросс. союза городовъ

приглашаетъ лицъ, желающихъ взять на себя поставку предметовъ продовольствія, фуража и пр., прислать въ бюро заявленія съ указаніемъ рода поставки и своего адреса. Подробности въ матеріальномъ отдѣлѣ бюро отъ 10 до 3 час. дня.
Кр. 708 4154 1.

Волжско-Камскій Коммерческій Банкъ

симъ доводитъ до всеобщаго свѣдѣнія,

что въ отдѣленіи банка открыта предварительная подписка на второй внутренній $5^1/_2$% Государственный заемъ 1915 года, долгосрочный, освобожденный навсегда отъ сбора съ доходовъ отъ денежныхъ капиталовъ.

Подписная цѣна 99 за сто съ прибавленіемъ текущихъ процентовъ съ 1 го мая изъ $5^1/_2$% по день оплаты. При подпискѣ вносится обезпеченіе въ 5% съ номинальной суммы подписки наличными или процентными бумагами. Оплата подписки производится въ 4 срока:

25% съ номинальной суммы 20-го сего мая
25% » » » 15-го іюля сг.
25% » » » 15-го августа сг. и остальные
25% » » » 15-го сентября сг.

Пріемъ подписки заканчивается 16-го сего мая. Подробныя справки выдаются въ отдѣленіи банка.
Кр. 705. 4143 2—2.

Первоклассный ресторанъ
„АННОНА“.
Головинскій просп., зданіе «Артист. О-ва».
ОБѢДЫ отъ 1 ч. дня до $5^1/_2$ ч. веч.
КАЖДОЕ БЛЮДО НА ВЫБОРЪ ПО 50 коп.
Во время обѣдовъ и ужиновъ до 2-хъ час. ночи играетъ вновь прибывшій салонный оркестръ подъ управленіемъ СОЛИСТА-СКРИПАЧА Ф. Харкоти, при участіи русско-польской лирической пѣвицы Владиславы Порѣцкой.
Вина лучшихъ фирмъ.
Кр. 34. 79. 100—49.

электро „АПОЛЛО“. театръ

Съ 13-го мая небывалый шедевръ кинематогр. искусства
Жрица Венеры.
Драма въ 3-хъ большихъ частяхъ, художественная поставновка міровой итальянской фабрики Этна-фильмъ въ Катаніи. Часть 1-я—Любовь и страсть кипятъ, какъ море. Часть 2-я—Отъ любви къ ненависти одинъ только шагъ. Часть 3-я—Пламя разрушило злобу и увѣнчало любовь.
Послѣдняя хроника (Гомонъ), текущія событія.
Гаремъ Максима, комическая.
ПРИМѢЧАНІЕ: При благопріятной погодѣ картины демонстрируются въ открытомъ лѣтнемъ помѣщеніи.
Кр. 723—4173 1.

Розничная продажа по оптовой цѣнѣ

Розничная продажа по оптовой цѣнѣ

Большой выборъ
Дамскаго и муж. бѣлья,
Блузки вуалев. и маркизет.
Купоны на платья,
Вышивки—прошивки русскія и швейцарскія.
Полотенца холщев.,
Скатерти—салфетки,
Валансье вагранич.
Парфюмер'я Брокара и загр.

Зонты:
Шелковые и бумажные послѣднихъ фасоновъ,
Шарфы, сумки,
Воротники, чулки,
Перчатки, носки дѣтскіе и мужскіе,
Платки носовые, полотн. и бумажные.

ТАКЖЕ МАССА МОДНАГО ГАЛАНТЕРЕЙНАГО ТОВАРА.
СКЛАДЪ
Тід. Пугиновъ, Алиханов и К°,
Армянскій баз., № 11.
Кр. 687. 4109 5—2.

Розничная продажа по оптовой цѣнѣ

„ПАЛАСЪ-ОТЕЛЬ“. Телефонъ № 10—8. Голозиаскій пр., № 23. Зданіе М. О. Арамянца.
Оборудованіе и удобства его—въ тончайшемъ требованіи публики. Лифты, водяное отопленіе, горячая вода во всякое время, телефоны городской и междугородный, отдѣленіе адреснаго стола. АВТОГАРАЖЪ. Двухъ-арусный РЕСТОРАНЪ. Салонъ-кабинеты. Во время обѣдовъ и ужиновъ играетъ САЛОННЫЙ ОРКЕСТРЪ ПАРИЖСКАГО СОСТАВА подъ управленіемъ солиста скрипача Е. РОККО, до 2-хъ ч. ночи. Кухня на высотѣ своего назначенія, кушанья европейскія и мѣстныя. ВИНА ВСѢХЪ ИЗВѢСТНЫХЪ ФИРМЪ.
Обѣды отъ $1^1/_2$ ч. до 6 час. вечера, по выбору, 50 коп. блюдо.

МЕНЮ

Щи свѣж. капусты.	Ножки орли жардиньеръ.
Разсольникъ изъ осетрины.	Шашлыкъ изъ молочн. барашка.
Консоме съ гренками.	Жиго демутонъ.
Пирожки растегай.	Шпинатъ съ пашотомъ.
Осетрина итальянъ.	Сырники а-ля кремъ.
Севрюга на верт.	Мороженое де-ваниль.
Котлеты царскія.	Суфле клубничное.
Бефъ брезе прентаньеръ.	

ПОЛУЧАЮТСЯ ЕЖЕДНЕВНО раки ростовскіе, барашекъ карачаевскій, осетрина ріонская, рябчики и трюфели.
— — — Служащіе говорятъ на иностранныхъ языкахъ. — — —
1498. 5984. 100. 3—3.

Артистическое общество:
Лѣтнее помѣщеніе. Михайловская 107. Театръ «CHAT-NOIR» Николая Бенцкаго.
Въ воскресенье, 17-го мая 1915 г.,
ОТКРЫТІЕ ЛѢТНЯГО СЕЗОНА.
Д. 926. 4174 1.

ПОРТНОЙ П. П. КАРАПЕТОВЪ,
Тифлисъ, Михайловскій проспектъ, № 55,
доводитъ до свѣдѣнія гг. кліентовъ и заказчиковъ, что съ выступленіемъ бывшаго компаніона Шавердова магазинъ остается на старомъ мѣстѣ и производитъ пріемъ заказовъ обмундированія военныхъ, гражданскихъ и прочихъ вѣдомствъ.
Имѣется большой выборъ русскихъ и заграничныхъ матерій.
Заказы исполняются подъ личнымъ наблюденіемъ добросовѣстно, скоро и аккуратно; экстренные—въ теченіе 24 часовъ и раньше.
Д. 372. 782 36—1.

ОТДАЕТСЯ
барская квартира о 6-ти комнатахъ со всѣми удобствами. Авлабаръ. Кахетинская пл., д. бр. Вартановыхъ, № 1. Спросить управляющаго Левона Сантурчіанца.
Д. 904. 4125 3—2.

Химическая и бактеріологическая ЛАБОРАТОРІЯ
С. М. Веллера.
1. Химич., бактеріологич. и микроскопическіе анализы для цѣлей практической медицины.
2. Анализы мѣдныхъ, марганцовыхъ и проч. рудъ, воды, молока, вина и проч. Верійскій спускъ, № 2.
Кр. 32. 75. 50—5.

ЖЕНЩИНА-ВРАЧЪ
И. М. ЕРМОЛЕНКО
принимаетъ по венерическимъ (сифилисъ, трипперъ), накожнымъ и женскимъ болѣзнямъ. Леченіе сифилиса препаратами Эрлиха (606 и 914). Пріемъ ежедневно, кромѣ вторника и пятницы, отъ 4 до 8 ч. веч. Крыловская ул., № 2, д. кн. Сумбатова.
Д. 1718. 3825. 100—31.

Родильный пріютъ АКУШЕРКИ
М. И. Форостяховой.
Пріемъ беременныхъ и роженицъ во всякое время дня и ночи. Имѣются отдѣльные номера. Уголъ Нѣмецкой и Елисаветинской, 58, у послѣдней остановки трамвая.
Д. 306. 639 100—1.

Благочинный русскихъ церквей гор. Тифлиса, протоіерей
Сергій Городцевъ,
въ силу указа изъ грузино-имеретинской Святѣйшаго Синода конторы отъ 8-го мая с. г. за № 8681, симъ доводитъ до свѣдѣнія прихожанъ Александро-Невской кукійской г. Тифлиса церкви, что на 17-е мая (воскресенье) имъ назначается
общее собраніе
прихожанъ названной церкви въ 1 часъ дня въ церкви.
Обсужденію общаго собранія прихожанъ подлежатъ:
1) Выборъ предсѣдателя попечительства при приходѣ названной церкви и
2) Могущіе возникнуть на этомъ собраніи вопросы и дѣла попечительства.
Какъ представитель епархіальной власти, на этомъ собраніи будетъ присутствовать преосвященный Леонтій, епископъ эриванскій.
Кр. 716 4155 3—1.

ДОКТОРЪ
М. А. Лазаревъ.
Быв. ординаторъ акушерской и женской клиникъ одесскаго университета.
Пріемъ по акушерству и женскимъ болѣзнямъ ежедневно, кромѣ воскрес., отъ 1—2 ч. дня и 5—7 ч. вечера.
Саперная ул., 35, тел. 16/83.
Д. 438. 894 100—1.

Докторъ медицины Г. А. Ахвердовъ,
быв. ординаторъ сифил.-венерической клиники воен.-мед. академіи въ Петроградѣ, принимаетъ больн. спеціально по мочепол., венерич. и сифилису: утр. 11—12, веч. 6—8. Семеновская ул., № 18, въ особо приспособленномъ помѣщеніи (близъ памятника Воронцову). Кв-ра же доктора—Семеновская, 16.
Кр. 90. 227. 100—17.

Частная гинекологическая и хирургическая лечебница,
Ртищевская, 13. Телефонъ 4 21
Пріемъ стаціонарныхъ больныхъ съ желудочн., хирургическими и внутренними заболѣваніями (кромѣ заразныхъ и душевно-больныхъ) по предварительной записи.
Пріемъ приходящихъ больныхъ по женскимъ болѣзнямъ ежедневно, отъ 11—12 час. дня.
ВРАЧИ ЛЕЧЕБНИЦЫ:
А. А. Арутюновъ.
Н. Н. Веселовзоровъ.
В. А. Закржевскій.
И. Г. Каламкаровъ.
А. А. Новицкій.
Г. Н. Теръ-Нерсесовъ.
А. Р. Фишеръ.
С. П. Шахъ-Пароніанцъ.
Кр. 956. 4074—1.

Акушерка-фельдшерица П. В. Латышева-Бабина.
Пріемъ беременныхъ, роженицъ и оспопрививаніе отъ 10 ч. до 11 ч. утра и отъ 5 ч. до 6 час. веч. По предварительному заявленію оказываетъ помощь на дому во всякое время дня и ночи. Михайловскій пр., д. № 109, лѣвый звонокъ. Телефонъ К. 1899. № 1125. 4036 100—3.

ТЕЛЕГРАММЫ.

Война.

ОТЪ ШТАБА КАВКАЗСКОЙ АРМІИ.

8-го мая на приморскомъ направленіи продолжается перестрѣлка. На ванскомъ направленіи происходилъ бой между нашими и турецкими войсками въ районѣ перевала Чуха-Гядукъ.

9-го мая на фронтѣ кавказской арміи значительныхъ боевыхъ столкновеній не было.

(Черезъ Петроградское Телеграфное Агентство).

ПЕТРОГРАДЪ. «Новымъ Временемъ» изъ Лондона получено сообщеніе о томъ, что германцы отравили у Ипра всю воду въ рѣкѣ.

Корреспонденты «Times'a» и «Morning Post'a» сообщаютъ, что Америка намѣрена послать новую ноту Англіи о затрудненіяхъ торговаго мореплаванія вслѣдствіе установленной Англіей блокады. Въ освѣдомленныхъ кругахъ полагаютъ, что цѣль ноты этой подчеркнуть полный нейтралитетъ, дабы затѣмъ болѣе рѣшительно воздѣйствовать на Германію (Спец. корр.).

ПЕТРОГРАДЪ. «Новому Времени сообщаютъ изъ Копенгагена: Въ Магдебургѣ сгорѣли магазинъ и заводъ военныхъ заготовокъ; установленъ поджогъ (Спец. корр.).

ПЕТРОГРАДЪ. «Рѣчь» сообщаетъ: Галиційскіе бои, продолжающіеся уже 19 дней, имѣютъ большое значеніе, чѣмъ даже ноябрьскіе бои подъ Варшавой. Военные авторитеты полагаютъ, что продолжительность ихъ будетъ не менѣе ноябрьскихъ боевъ, длившихся сорокъ сутокъ. Достигнутый противникомъ успѣхъ не оправдываетъ понесенныхъ имъ жертвъ (Спец. корр.).

ПЕТРОГРАДЪ. «Рѣчи» сообщаютъ изъ Стокгольма: «Свенска Дагбладетъ» приводитъ явно инспирированное Германіей сообщеніе, что въ случаѣ объявленія войны Италіей Германія вынуждена будетъ нарушить нейтралитетъ Швейцаріи, чтобы напасть на Францію со стороны Швейцаріи (Спец. корр.).

ПЕТРОГРАДЪ. «Биржевыя Вѣдомости», характеризуя общее положеніе дѣлъ на галиційскомъ фронтѣ, считаетъ, что можно придти къ вполнѣ опредѣленному выводу, что на большей части фронта наступленіе противника остановлено, при чемъ онъ несетъ огромныя потери на своемъ правомъ флангѣ. Какъ на лѣвомъ берегу Вислы, такъ и въ Прибалтійскомъ краѣ противникъ отступаетъ (Спец. корр.).

ПЕТРОГРАДЪ. «Биржевымъ Вѣдомостямъ» передаютъ изъ Парижа: «Пти-Паризьенъ» изъ авторитетнаго источника сообщаютъ, что немедленно послѣ объявленія Италіей войны Румынія отправитъ въ Вѣну ультиматумъ (Спец. корр.).

ПЕТРОГРАДЪ. «Биржевымъ Вѣдомостямъ» передаютъ изъ Варшавы: Нѣмецкія и лодзинскія газеты сообщаютъ, что голодъ въ Згержѣ принялъ ужасающіе размѣры: случаи голодной смерти съ каждымъ днемъ учащаются (Спец. корр.).

РАЙОНЪ ДѢЙСТВІЙ РУССКИХЪ ВОЙСКЪ.

ПЕТРОГРАДЪ, 9-го мая. Офиціально. Отъ штаба Верховнаго Главнокомандующаго: Въ теченіе 7-го мая и утра 8-го мая натискъ непріятеля на галиційскомъ фронтѣ нѣсколько уменьшился, и на многихъ участкахъ непріятель перешелъ къ оборонѣ. Непріятельская артиллерія проявляетъ бережливость въ огнѣ. На лѣвомъ берегу нижняго Сана наши войска, наступая отъ Вислы, съ боемъ овладѣли селеніями Кравце, Бурдки, Пижившувъ, Камерла и отразили контръ-атаку непріятеля въ направленіи на Вислу. Въ исходящемъ углу непріятельскаго расположенія на правомъ берегу Сана мы овладѣли селеніемъ Игнаце на рѣкѣ Любашувкѣ. Въ районѣ Перемышля безъ перемѣнъ. Съ востока отъ Гусакова ожесточенныя атаки непріятеля продолжаются, при чемъ непріятелю удалось захватить часть окоповъ одного изъ нашихъ полковъ; при нашихъ контръ-атакахъ нами захвачено здѣсь до 1,000 плѣнныхъ. На остальной части галиційскаго фронта атаки непріятеля, понесшаго огромныя потери, пріобрѣтаютъ болѣе частный характеръ. Главное усиліе непріятеля 7-го мая сосредоточивалось на участкѣ между рѣками Тысменица и Стрый, при чемъ въ районѣ Слоньско нами захвачено нѣсколько сотъ плѣнныхъ, а у селенія Завадувъ намъ сдались двѣ непріятельскія роты. На другихъ участкахъ всего нашего фронта крупныхъ столкновеній не было. Въ шавельскомъ районѣ мы продолжаемъ тѣснить германцевъ на лѣвомъ берегу Виндавы и Венты.

На наревскомъ фронтѣ непріятель, произведя частичныя атаки, учился примѣненію улушливыхъ газовъ. На лѣвомъ берегу Вислы непріятель сохраняетъ полную пассивность. Разбитыя подъ Опатовымъ непріятельскія части укрѣпляются и поддерживаются подкрѣпленіями, перебрасываемыми черезъ Вислу изъ Галиціи.

ПЕТРОГРАДЪ, 9 мая. Офиціально. Отъ главнаго управленія генеральнаго штаба: Казакъ Иванъ Пичуевъ, 5-й сотни Уссурійскаго полка, будучи взятъ въ плѣнъ нѣмцами на наревскомъ фронтѣ, въ ночь на 3-е мая подвергся истязаніямъ, которыя причинилъ ему нѣмецкій офицеръ и которыя состояли въ слѣдующемъ: на лѣвомъ ухѣ отрѣзана верхне-наружная часть ушной раковины, приблизительно одна четвертая раковины, при чемъ образовалось сильное кровотеченіе. На правомъ ухѣ отрѣзанъ небольшой кусокъ ушной раковины въ верхней ея части. На наружной поверхности праваго бедра имѣются четыре параллельныхъ поверхностныхъ линейныхъ разрѣза кожи длиною около 13 сантиметровъ. Всѣ разрѣзы начинаются на серединѣ бедра и не доходятъ на четыре пальца до верхняго края колѣнной чашечки. Два среднихъ разрѣза, болѣе глубокіе, доходятъ почти до жировой клѣтчатки и кровоточатъ. Повидимому, это была подготовка для такъ называемаго нѣмцами «ламласа». По показанію Пичуева нѣмцы подвергли его такому жестокому истязанію за отказъ сообщить свѣдѣнія о расположеніи и количествѣ нашихъ войскъ. Пичуеву въ ночь на 4-е мая удалось бѣжать изъ плѣна и выйти къ нашимъ войскамъ. Пораненія эти удостовѣрены медицинскимъ протоколомъ, составленнымъ въ перевязочномъ отрядѣ. Кромѣ того, передъ описаннымъ истязаніемъ, по словамъ Пичуева, нѣмцы его подвѣшивали сначала за руку, а потомъ за ноги головою внизъ.

ПЕТРОГРАДЪ, 10-го мая. Офиціально. Отъ штаба Верховнаго Главнокомандующаго. Въ шавельскомъ районѣ непріятель продолжаетъ еще удерживаться на сильно укрѣпленной имъ позиціи у Бубье. Значительныя силы, перешедшія въ районѣ Россіенъ на лѣвый берегъ Дубиссы, вновь оттѣснены нами за эту рѣку. На наревскомъ фронтѣ, въ долинѣ Писсы, мы отразили попытку непріятеля атаковать насъ. На лѣвомъ берегу Вислы непріятель въ послѣдніе дни, при поддержкѣ сильнаго артиллерійскаго огня, безуспѣшно пытается оттѣснить наши сторожевыя части, удерживающіяся на лѣвомъ берегу Равки. Къ югу отъ Пилицы, въ районѣ Климентова, непріятель пытался перейти въ наступленіе. Энергичной контръ-атакой въ ночь на 5-е мая мы отбросили его и захватили свыше 1,000 плѣнныхъ и 4 пулемета.

Въ Галиціи (непріятель?) въ общемъ перешелъ къ оборонѣ. Предпринимаемыя имъ активныя дѣйствія имѣютъ преимущественно характеръ контръ-атакъ. Между Вислой и Перемышлемъ мы нѣсколько продвинулись на лѣвомъ берегу нижняго Сана и отбили 4 непріятельскія контръ-атаки въ районѣ Рудника. Къ сѣверо-востоку отъ Синявы мы вытѣснили непріятеля изъ селенія Добра. Контръ-атака германцевъ, произведенная ими въ ночь на 9-е мая на фронтѣ Маковиско-Бертлинъ, нами успѣшно отражена. Между Перемышлемъ и большимъ днѣстровскимъ болотомъ непріятель 8-го мая продолжалъ безуспѣшно попытки прорвать нашъ фронтъ между селеніями Гусакувъ и Крукеницы. Въ ночь на 9-е мая наши войска перешли въ наступленіе въ ближайшемъ къ Днѣстру районѣ и, потѣснивъ непріятеля, захватили до 900 плѣнныхъ и 4 пулемета. На фронтѣ праваго берега Днѣстра, въ районѣ Слоньско, въ теченіе 8-го мая продолжался упорный бой. Непріятель нѣсколько разъ достигалъ нашихъ окоповъ, но огнемъ и контръ-атаками мы его каждый разъ отбрасывали. При этомъ нами взято въ плѣнъ 17 офицеровъ и 640 нижнихъ чиновъ и захвачены пулеметы. Отъ Долины до Коломыи происходилъ артиллерійскій сильный огонь.

ПЕТРОГРАДЪ, 11-го мая. Офиціально. Отъ штаба Верховнаго Главнокомандующаго: Въ шавельскомъ районѣ наши войска на значительномъ протяженіи занимаютъ линію рѣкъ Виндавы, Венты и Дубиссы. На нижнемъ теченіи послѣдней нашъ фронтъ значительно продвинулся къ западу.

Въ Галиціи мы вынудили непріятеля нашими контръ-атаками постепенно перейти къ оборонѣ почти на всемъ фронтѣ. Лишь на нѣкоторыхъ участкахъ у Вархоля, Подволина и Гуссакова непріятель 9-го мая пытался, но безуспѣшно, насъ атаковать. Начатое нами въ ночь на 9-е мая наступленіе вдоль лѣваго берега Днѣстра развивалось въ теченіе слѣдующаго дня съ большимъ успѣхомъ, несмотря на непріятельскія контръ-атаки. Мы овладѣли съ боя селеніями Новая и Старая Брунице, а также селеніями Черниховъ, Долобово и частью деревни Острувъ, при чемъ за сутки нами взято свыше 2,200 плѣнныхъ съ 40 офицерами, нѣсколько десятковъ пулеметовъ и много всякой военной добычи. Въ заднѣстровскомъ районѣ затишье. Только между Чечвой и Ломницей въ ночь на 10-е мая непріятель произвелъ тщетную попытку насъ атаковать.

. . . 9-го мая. Обзоръ «Нашего Вѣстника» отъ 9-го мая. Вблизи Куршанъ, сѣверо-западнѣе Шавель и на Дубиссѣ происходитъ ожесточенный бой. Нѣмцы оказываютъ упорное сопротивленіе, но наши молодецкія части успѣшно продвигаются впередъ по правому берегу Дубиссы, выбивая нѣмцевъ штыками изъ многихъ селеній и захвативъ нѣсколько сотъ плѣнныхъ при 10 офицерахъ. Всѣ контръ-атаки противника отбиты съ большими для нихъ потерями. Въ районѣ козлово-рудскихъ лѣсовъ нѣмцы были отброшены и вынуждены перейти къ оборонѣ. Дѣйствія ихъ на этомъ участкѣ въ общемъ отличаются демонстративнымъ характеромъ, повидимому, съ цѣлью задержать наше успѣшное наступленіе какъ на Дубиссѣ, такъ и на всемъ остальномъ фронтѣ лѣваго берега Нѣмана. На фронтѣ осовецкой крѣпости, въ районѣ праваго берега Вислы, безъ перемѣнъ. Наши лихіе развѣдчики переправились ночью на лѣвый берегъ Тиссы у Сетсеры, разрушили нѣкоторые нѣмецкіе окопы и унесли 22 щита.

Раненый нѣмецкій развѣдчикъ, захваченный нами въ плѣнъ, оказался въ нетрезвомъ видѣ и на слѣдующій день при опросѣ показалъ, что передъ атакой и при посылкѣ людей на развѣдку нѣмецкіе начальники предварительно напаиваютъ своихъ нижнихъ чиновъ водкой.

Въ ночь на 4-е мая изъ плѣна бѣжалъ казакъ Пичуевъ, наканунѣ захваченный нѣмцами во время развѣдки. При штабѣ нѣмецкой дивизіи въ Парцѣкахъ казака Пичуева при опросѣ пытали, отрѣзавъ у него уши и вырѣзавъ на ногахъ лампасы. Несмотря на страшныя мученія, Пичуевъ стойко выдержалъ пытку, не выдавъ врагу мѣста расположенія своей части. Изъ деревни Царцѣкъ Пичуевъ бѣжалъ при помощи какого-то неизвѣстнаго, который сообщилъ при этомъ весьма цѣнныя свѣдѣнія о противникѣ. Другой нашъ рядовой, Станиславъ Якунковскій, бѣжавшій изъ плѣна, показалъ, что его долго заставляли работать въ Лодзи, гдѣ жители голодаютъ. Въ городѣ свирѣпствуетъ холера. Плѣнныхъ

нѣмцы содержатъ очень строго, жестоко наказываютъ, кормятъ отвратительно, давая въ сутки лишь маленькій кусочекъ хлѣба и какую-то жидкую кашицу. По словамъ плѣнныхъ нѣмцевъ, у нихъ 12-го мая назначенъ рекрутскій наборъ призывныхъ 1918 года.

На лѣвомъ берегу Вислы происходила только перестрѣлка. Попытки небольшихъ партій противника наступать противъ нѣкоторыхъ участковъ всюду парализованы нашимъ огнемъ. Нѣмецкіе развѣдчики въ районѣ Кулки нарвались ночью на нашъ секретъ и были обстрѣлены, а частью переколоты, при чемъ мы захватили плѣнныхъ. Казачій разъѣздъ подъ начальствомъ есаула Голубева внезапнымъ налетомъ атаковалъ противника у фольварка Застава и захватилъ въ плѣнъ 5 австрійцевъ.

. . . . . 10-го мая. Обзоръ военныхъ дѣйствій «Армейскаго Вѣстника» отъ 10-го мая. Въ завислинскомъ районѣ въ эти дни на нѣкоторыхъ направленіяхъ наше наступленіе успѣшно продолжалось. Въ 9 часовъ утра 5-го мая одинъ изъ нашихъ полковъ, при поддержкѣ артиллерійскаго огня нашихъ батарей, штыковымъ ударомъ сбилъ противника и занялъ высоту «132,3» и опушку козинецкаго лѣса. При этомъ непріятель понесъ огромныя потери убитыми и ранеными; этимъ полкомъ взято въ плѣнъ 1,500 нижнихъ чиновъ и 5 пулеметовъ. Въ 10 часовъ вечера 6-го мая и въ ночь на 7-е мая противникъ 4 раза атаковалъ захваченную нами высоту «132,3» и лѣсъ южнѣе Козинецъ; наши части не только отбили эти атаки, но и сами перешли въ наступленіе противъ превосходнаго въ силахъ непріятеля. Съ рассвета 5-го мая до утра 6го мая нѣкоторыя наши части продолжали успѣшное наступленіе и заняли рядъ населенныхъ пунктовъ. При этомъ 6-го мая при взятіи однимъ изъ нашихъ полковъ укрѣпленной позиціи въ районѣ Тыхонъ нами захвачено 400 плѣнныхъ. Въ районѣ Ломницы ночной атакой на 7-е мая непріятель перешелъ въ наступленіе на одинъ изъ нашихъ участковъ, но атака была отбита съ большимъ для него урономъ. Днемъ 6-го мая наши части продолжали успѣшно продвигаться впередъ, при чемъ въ нѣкоторыхъ пунктахъ обнаружилось ослабленіе непріятельскихъ силъ. Въ теченіе 6-го мая и въ ночь на 7-е мая противникъ велъ рядъ настойчивыхъ атакъ значительными силами на нѣкоторые наши участки, но всѣ его атаки были отбиты нашимъ огнемъ. Въ 3 часа ночи нашимъ частямъ удалось потѣснить противника въ районѣ Подволина. 7-го и 8-го мая нѣкоторыя наши части продолжали успѣшно продвигаться впередъ, овладѣвъ съ боемъ лѣсомъ въ районѣ Подволина и селенія Игнаце. Утромъ 8-го мая артиллерія противника открыла огонь по одному изъ нашихъ участковъ. Атака непріятеля въ районѣ Верхолы нами отбита. Въ ночь на 9-е мая неоднократныя атаки значительныхъ силъ противника на нѣкоторые наши участки легко были отбиты нашими частями съ большими для него потерями. Весь день 9-го мая противникъ держался пассивно, мѣстами укрѣпляя свою позицію. Въ Коняшевѣ и Горначевѣ нами брошено въ непріятельскіе обозы 8 бомбъ, вызвавшихъ въ нихъ большой безпорядокъ. Въ районѣ крѣпости Перемышль противникъ активности не проявлялъ, лишь 7-го мая онъ обстрѣливалъ рѣдкимъ артиллерійскимъ огнемъ нѣкоторые наши форты. Утромъ 6-го мая водушная эскадра сбросила въ городъ болѣе 50 бомбъ. По мезо-лаборчскому направленію нѣкоторыя наши части успѣшно продвигаются впередъ. Въ районѣ Заблотце наши части штыками выбили германцевъ, захвативъ нѣсколько десятковъ плѣнныхъ. Одна изъ нашихъ частей заняла деревню Бетыче, захвативъ въ плѣнъ 45 германцевъ.

. . . . . 11-го мая. «Армейскій Вѣстникъ» сообщаетъ: Взятые въ плѣнъ въ послѣднихъ бояхъ на мезо-лаборчскомъ направленіи офицеры и нижніе чины высказываютъ недовольство германцами, посылающими австрійцевъ на убой, тогда какъ сами они остаются въ резервѣ. Плѣнный германецъ 41-го полка показалъ, что въ запасныхъ батальонахъ оружія для обученія недостаетъ, и нижніе чины запасныхъ батальоновъ обучаются по очереди и при томъ винтовками разныхъ образцовъ—1877, 1888 и 1897 годовъ. Плѣнные имѣютъ жалкій, истощенный видъ. Изъ дневниковъ захваченныхъ плѣнныхъ видно, что съ 28-го апрѣля по 4-е мая у деревни (. . . . затребовано повтореніе). Цыганъ показалъ, что настроеніе чеховъ съ приходомъ германскихъ частей не измѣнилось въ пользу австрійцевъ, только пропала надежда на скорое заключеніе мира. По его словамъ, (потери?) германцевъ чрезвычайно велики. Отношеніе австрійскихъ офицеровъ къ германцамъ крайне раздражительное, въ виду заносчивости послѣднихъ. Подъ первымъ впечатлѣніемъ германскихъ успѣховъ въ Австріи зародилась надежда на скорое окончаніе войны, но теперь наступило горькое разочарованіе, послѣдствіемъ чего можетъ быть революція. Большую роль въ созданіи этого настроенія сыграло населеніе, оставленное нами въ части западной Галиціи, гдѣ жители поражены безхлѣбностью австрійскихъ войскъ. Когда были русскіе, жители питались русскимъ хлѣбомъ, но теперь австрійцы требуютъ отъ жителей хлѣба во всѣхъ городахъ и деревняхъ. Населеніе хвалитъ русское обращеніе. Возвращеніе сюда австрійцевъ встрѣчено непоброжелательно. Командиръ 76-й гонведной бригады смѣненъ германскимъ майоромъ за безпорядокъ во время атаки полковъ бригады 45 и 55-го. 5-го мая германцы атаковали наши нѣкоторые участки, но всѣ атаки были отбиты, при чемъ въ одномъ пунктѣ они нашимъ огнемъ были обращены въ бѣгство. Въ районѣ Пникутъ, несмотря на большія потери, двумъ ротамъ противника удалось прорваться, но тотчасъ же нашимъ огнемъ и штыками эти роты были частью уничтожены, частью взяты въ плѣнъ. Въ 4 ч. утра 6-го мая была повторена атака на томъ же участкѣ. Наши части, подпустивъ на близкое разстояніе непріятельскія цѣпи, встрѣтили ихъ дружнымъ огнемъ, и противникъ, оставивъ массу труповъ, въ безпорядкѣ отхлынулъ назадъ. 6-го мая мы продолжали успѣшно тѣснить противника въ районѣ Гуссакова и Тамоновице, несмотря на ураганный артиллерійскій огонь непріятеля, особенно въ послѣднемъ пунктѣ. 7-го и 8-го мая на нѣкоторыхъ направленіяхъ мы продолжали упорно продвигаться впередъ. За 7-е мая нами захвачены 741 плѣнный. Въ районѣ Стольцина наша артиллерія около 5 часовъ дня 8-го мая разсѣяла батальонъ нѣмцевъ. Попытки атаковать въ теченіе дня нѣкоторые наши части успѣха не имѣли. Въ 1 часъ ночи на 9-е мая, послѣ упорнаго боя, нами заняты деревня Островъ и сосѣдняя роща. Во время этихъ атакъ противникъ понесъ большія потери. Здѣсь нами взято въ плѣнъ 200 нижнихъ чиновъ и 3 пулемета. Съ утра 8-го мая нами взяты деревня Гурнице Новая, высота «292» и «374», при чемъ захвачено до 500 плѣнныхъ. На многихъ направленіяхъ наше наступленіе въ теченіе 9-го мая успѣшно развивалось. Въ районѣ Конюшки и Долабова наши бронированные автомобили въ упоръ фланговымъ огнемъ обстрѣляли окопы противника; здѣсь нами пока захвачено около 200 плѣнныхъ и пулеметы. На мезо-лаборчскомъ направленіи въ ночь на 6-е мая въ районѣ Бапии австрійцы нѣсколько разъ атаковывали наши части, пытаясь прорваться на стрыйскомъ направленіи, но всѣ атаки были отбиты съ огромнымъ для нихъ урономъ. Въ районѣ Хузюевъ—Яворовъ ночью противникъ приблизился къ нашимъ окопамъ на разстояніе 100 шаговъ, но съ разсвѣтомъ 7-го мая нашимъ огнемъ былъ отброшенъ съ большими потерями. Въ районѣ Недорфа съ 7 часовъ утра 7-го мая противникъ повелъ наступленіе, отбитое нашимъ огнемъ, при чемъ мы захватили 100 плѣнныхъ австрійцевъ и германцевъ. Нѣкоторыя наши части противникъ усиленно обстрѣливалъ огнемъ тяжелой артиллеріи. Въ теченіе 7-го и въ ночь на 8-е мая противникъ настойчиво атаковывалъ нѣкоторые наши участки, но всѣ атаки были отбиты нашимъ огнемъ, при чемъ въ районѣ Завадува нами взяты въ плѣнъ остатки двухъ ротъ, 2 ротныхъ командира, 3 кадета и 177 нижнихъ чиновъ. 8-го мая въ районѣ Слольско Гай весь день шелъ упорный бой. Противникъ нѣсколько разъ возобновлялъ атаки и мѣстами доходилъ до 40 шаговъ отъ нашего расположенія, но огнемъ и контръ-атаками былъ нами отброшенъ. За ночь на одномъ изъ нашихъ участковъ взято въ плѣнъ 17 офицеровъ и 640 нижнихъ чиновъ. Около 4 ч. с. утра 9-го мая противникъ атаковалъ насъ въ районѣ Долины, но атака была отбита. Въ замостерзевскомъ районѣ 6-го мая наши части, несмотря на упорнѣйшее сопротивленіе, продолжаютъ наступленіе. Въ районѣ Тлумачика нашимъ пришлось форсировать рѣку во многихъ мѣстахъ по горло подъ дѣйствительнымъ огнемъ противника, занимающаго сильную, заранѣе укрѣпленную позицію. 7-го мая попытка непріятеля атаковать нѣкоторыя наши части въ районѣ рѣки Прута была отбита съ большими для него потерями. 9-го мая противникъ обстрѣливалъ артиллерійскимъ огнемъ районъ Яворова и Долины.

Германская ложь.

ПЕТРОГРАДЪ, 11-го мая. Германскій генеральный штабъ, утративъ всякое чувство мѣры въ измышляемыхъ имъ офиціальныхъ сообщеніяхъ, не знаетъ никакого предѣла въ стремленіи оболгать своихъ противниковъ. Перечисляя трофеи галиційскихъ боевъ, германцы не даютъ даже себѣ труда предварительно сговориться съ австрійцами и приводятъ противорѣчивыя цыфры. Непріятное для германскихъ читателей извѣщеніе о томъ, что германскому распространенію на Сянъ положенъ предѣлъ, непріятель стремится смягчить въ своемъ офиціальномъ сообщеніи курьезной клеветнической выдумкой о томъ, что къ востоку отъ Ярослава были взяты плѣнные русскіе, вооруженные дубовыми палицами вмѣсто ружей.

Германскія звѣрства.

ПЕТРОГРАДЪ, 9 мая. По разсказамъ нашихъ солдатъ, бѣжавшихъ изъ плѣна, германцы бросили въ Сянъ нашихъ раненыхъ. Германскій офицеръ, которому привели нашихъ плѣнныхъ, изъ шести человѣкъ собственноручно застрѣлялъ изъ револьвера пятерыхъ; шестой бросился въ кусты, пользуясь темнотой, скрылся и прорвался къ нашимъ войскамъ.

ПЕТРОГРАДЪ, 10-го мая. Награждются орденами: Бѣлаго Орла съ мечами—командиръ сибирскаго корпуса Вороновъ; св. Владиміра 2-й степени съ мечами: командиръ сибирскаго корпуса Савичъ, начальники дивизій: 8-й пѣхотной Колянковскій и донской казачьей Ванновскій.

ПЕТРОГРАДЪ, 10-го мая. Награждаются: орденомъ св. Георгія 3-й степени: начальникъ 48-й дивизіи Корниловъ, Георгіевскимъ оружіемъ: командиръ бригады 29-й дивизіи Чижовъ, командующій 30 сибирскимъ стрѣлковымъ полкомъ Ижицкій, командиръ Гайворонскаго полка Александровъ, полковникъ 7-го финляндскаго стрѣлковаго—Марковецъ, командиръ 1-го дивизіона 28-й артиллерійской бригады Бурхановскій, подполковники финляндскихъ стрѣлковыхъ полковъ: 5-го Орловъ, 8-го Мамонтовъ и Черниковъ, 10-го Князевъ, 27-го Сибирскаго Бѣглюкъ, Эллерцъ и Рѣщиковъ, 112 пѣхотнаго уральскаго Тимпинъ, командиры батарей 27-го сибирской стрѣлковой артиллерійской бригады: 5-й Никоновъ, 6-й Штедингъ. Орденомъ св. Георгія 4-й степени—погибшій во время воздушной развѣдки прапорщикъ 89-го Бѣломорскаго полка Шпицбергъ. Орденомъ св. Александра Невскаго командиры корпусовъ: Олоховъ и кавказскаго Ирмановъ.

ПЕТРОГРАДЪ, 9-го мая. Пожалованы ордена: св. Владиміра 2-й степени съ мечами командующему пѣхотной дивизіей Баденшпернеде; св. Станислава 1-й степени съ мечами: начальнику штаба 6-го армейскаго корпуса Алексѣеву, командирамъ бригадъ: 4-й пѣхотной дивизіи Нечволодову, 29-й пѣхотной дивизіи безъ вѣсти пропавшему Орлу, состоящему въ резервѣ при штабѣ двинскаго военнаго округа Вѣтвѣницкому, сибирской стрѣлковой дивизіи Былимъ-Колосовскому, 2-й гвардейской кавалерійской дивизіи Ораловскому; св. Анны 1-й степени начальнику петроградскаго военно-окружнаго санитарнаго управленія Двуораеву.

Въ Сербіи.

НИШЪ, 9-го мая. Непріятельская артиллерія 7-го мая открыла огонь противъ селенія Мереденовацъ. Въ тотъ же день происходилъ непродолжительный артиллерійскій бой около селенія Секели, но въ послѣднемъ случаѣ непріятельская артиллерія не достигла никакъ результата.

РАЙОНЪ ДѢЙСТВІЙ СОЮЗНЫХЪ ВОЙСКЪ.

Боевое крещеніе Италіи.

РИМЪ, 11-го мая. Въ 12 часовъ дня офиціально сообщается: Здѣсь предвидѣли, что тотчасъ же послѣ объявленія войны должны будутъ начаться агрессивныя дѣйствія со стороны непріятеля, направленныя противъ нашего адріатическаго побережья и разсчитанныя не столько на достиженіе какой-либо военной цѣли, сколько на моральное воздѣйствіе. Вслѣдствіе этого нами были приняты предупредительныя мѣры, чтобы по возможности сократить срокъ этихъ агрессивныхъ дѣйствій. Дѣйствительно, небольшія непріятельскія суда, именно контрминоносцы и миноносцы, подвергли съ 4-хъ до 8-ми часовъ утра сегодняшняго дня обстрѣлу нашеадріатическое побережье, а непріятельскіе аэропланы пытались сбросить бомбы на венеціанскій арсеналъ. Послѣ весьма непродолжительной бомбардировки непріятельскія суда были вынуждены къ отступленію нашими миноносцами, непріятельскіе же аэропланы подверглись обстрѣлу изъ спеціальныхъ орудій, служащихъ для уничтоженія аэроплановъ, а также атакѣ со стороны нашего аэроплана и дирижабля, летавшаго надъ Адріатикой. Подверглись нападенію слѣдующія мѣстности: Порто-Корсини, откуда немедленно же отвѣчали на огонь непріятеля, вынужденнаго тотчасъ же къ отступленію, Анкона, гдѣ атака имѣла преимущественной цѣлью разрушеніе желѣзнодорожной магистрали, но причинила лишь незначительныя поврежденія, легко исправимыя, и Барлетта, противъ которой произведено нападеніе развѣдочнымъ судномъ и контрминоносцами, обращенными въ бѣгство нашимъ военнымъ судномъ, шедшимъ въ сопровожденіи миноносцевъ. Непріятельскіе аэропланы также сбросили бомбы на помѣщеніе дирижаблей въ Гези, однако безрезультатно. Всякія другія сообщенія о военныхъ дѣйствіяхъ, будто бы происшедшихъ этой ночью, не соотвѣтствуютъ дѣйствительности.

РИМЪ, 10-го мая. По свѣдѣніямъ изъ Швейцаріи, баварскія войска сконцентрированы въ Тиролѣ около Трентино. Полагаютъ, что противъ Италіи сосредоточено 100,000 баварцевъ и венгровъ.

На французскомъ фронтѣ.

ПАРИЖЪ, 8-го мая. Офиціально въ 11 ч. вечера сообщается: Дополнительныя донесенія подчеркиваютъ серьезность неудачъ германцевъ во время атаки ночью 8-го мая на сѣверѣ отъ Ипра. Число взятыхъ нами въ плѣнъ достигаетъ 150 человѣкъ. На мѣстѣ боя насчитано 500 труповъ. Мы захватили нѣсколько бомбометовъ. Въ виду улучшенія погоды мы произвели атаку на южныхъ склонахъ Нотръ-Дамъ-де-Лоретть, и нашу блестящіе результаты. Мы захватили германскія укрѣпленія въ Блаиншву, расположенныя у подножія пяти нижнихъ выступовъ массива Нотръ-Дамъ-де-Лоретть, которые находятся еще отчасти въ рукахъ непріятеля. Въ этомъ пунктѣ германцы пулеметнымъ огнемъ отъѣснили наши дѣйствія какъ на равнинѣ Суше, такъ и къ западу отъ этой мѣстности. Отнынѣ весь массивъ Нотръ-Дамъ-де-Лоретть и его нижніе склоны, защищаемые непріятелемъ съ крайнимъ упорствомъ болѣе 6 мѣсяцевъ, въ нашихъ рукахъ. Мы заняли часть Аблекъ-Сетъ-Назера, соединившую Блаиншву съ сѣверо-восточной окраиной селенія, на которой еще держатся германцы, и взяли свыше 250 плѣнныхъ, нѣсколько офицеровъ и одно орудіе. На остальномъ фронтѣ спокойно.

ПАРИЖЪ, 9-го мая. Офиціальное сообщеніе. Наши войска закончили вчера къ концу дня очищеніе окоповъ у Блаиншву. Множество германцевъ было убито у Бойо, другіе же сдались въ плѣнъ, при чемъ точная цыфра плѣнныхъ еще не выяснена. Въ теченіе ночи непріятель произвелъ нѣсколько контръ-атакъ, но былъ отраженъ съ большими для него потерями. Весь выступъ Блаиншву находится въ нашихъ рукахъ. Мы продвинулись впередъ на юго-востокѣ отъ часовни Нотръ-дамъ-де-Лоретть и находимся въ настоящее время въ 100 метрахъ отъ Корнэ, на сѣверо-востокѣ отъ Аблэна.

ПАРИЖЪ, 9-го мая. Офиціальное сообщеніе германскаго штаба 3-го мая упоминало о сраженіи у Вилль-сюръ-Турбъ, при чемъ говорилось, что германцы послѣ атаки завладѣли сильно укрѣпленнымъ французскимъ опорнымъ пунктомъ въ 600 метровъ длиной и 200 метровъ глубиной, который удерживается германцами, несмотря на произведенныя непріятелемъ 3 ночныя контръ-атаки, во время которыхъ онъ понесъ значительныя потери, лишившись большого количества военнаго снаряженія и 160 человѣкъ плѣнными. Въ дѣйствительности же въ то время, когда кельнская радіотелеграфная станція передавала это извѣстіе, на укрѣпленномъ пунктѣ у Вилль-сюръ-Турба не оставалось въ живыхъ ни одного германскаго солдата,—болѣе 1,000 германскихъ труповъ покрывали поле сраженія. Изъ остальнаго числа войскъ, принимавшихъ участіе въ штурмѣ, попало въ плѣнъ 9 офицеровъ и 4,000 нижнихъ чиновъ, изъ нихъ 350 раненыхъ, и захвачены 5 пулеметовъ. Потери французовъ убитыми, ранеными и пропавшими безъ вѣсти не превышаютъ 350, половина изъ которыхъ только на короткое время выбыла изъ строя. При этомъ мы ничего не потеряли изъ нашего военнаго снаряженія. Такимъ образомъ понесенная германцами неудача представляется весьма тяжелой. Это тѣмъ болѣе симптоматично, что атака пункта подготовлялась ими давно и особенно тщательно.

ПАРИЖЪ, 9-го мая. Вечернее офиціальное сообщеніе гласитъ: Къ сѣверу отъ канала Ла-Бассе британскія войска отбили сильную атаку непріятеля, нанеся ему весьма тяжелыя потери. Непріятель на участкѣ къ сѣверу отъ Арраса съ необычайной силой бомбардировалъ наши позиціи. Наша артиллерія успѣшно отвѣчала на непріятельскій огонь. Несмотря на бомбардировку непріятеля, мы захватили еще нѣсколько домовъ въ сѣверной части Аблена и взяли также плѣнныхъ. Къ сѣверу отъ Невиля мы быстро прекратили нашимъ огнемъ попытку непріятеля атаковать насъ. На остальномъ фронтѣ ничего существеннаго не произошло.

ПАРИЖЪ, 10-го мая. Дневное офиціальное сообщеніе гласитъ: Непріятель въ прошлую ночь произвелъ нѣсколько контръ-атакъ на участкѣ между моремъ и Аррасомъ, однако, былъ повсюду отраженъ и понесъ большія потери. Первую изъ попытокъ онъ произвелъ къ сѣверу отъ Ипра и на востокъ отъ Изерскаго канала, но ему не удалось продвинуться; двѣ другія попытки были направлены противъ плоскогорья Лоретть въ его сѣверо-восточной и юго-восточной частяхъ, но непріятелю не удалось достигнуть нашихъ окоповъ. Еще двѣ атаки были направлены противъ нашихъ позицій у Невиль Сенъ-Ваастъ, въ самой деревнѣ, а также на кладбищѣ и въ районѣ, называемомъ «лабиринтомъ». На одномъ лишь пунктѣ непріятелю удалось на одинъ моментъ войти въ нашъ передовой окопъ, но онъ былъ оттуда выбитъ и оставилъ много плѣнныхъ. Германцы въ Аргонахъ взорвали нѣсколько фугасовъ вблизи нашихъ позицій и пытались значительными силами занять образовавшіяся воронки, но наша пѣхота отбросила ихъ и нанесла имъ большой уронъ. Непріятель, осыпанный бомбами и гранатами, отступилъ на свои первоначальныя позиціи, потерпѣвъ полную неудачу.

ПАРИЖЪ, 10-го мая. Вечернее офиціальное сообщеніе: Во всемъ районѣ къ сѣверу отъ Арраса послѣ цѣлаго ряда неудачъ, испытанныхъ германцами, бои продолжались въ теченіе цѣлой ночи, имѣя въ нѣкоторыхъ пунктахъ особенно ожесточенный характеръ. Британская армія продвинулась впередъ на востокъ отъ Фестюбера. Къ сѣверо-востоку отъ часовни Нотръ-Дамъ-де-Лоретть мы продвинулись впередъ на нѣсколько сотъ метровъ и взяли плѣнныхъ. Къ сѣверу отъ Невиль-Сенъ-Ваастъ мы выбили непріятеля изъ цѣлаго ряда траншей и достигли перекрестка дорогъ. Къ сѣверу отъ деревни, кромѣ того, мы заняли новую группу домовъ въ самомъ селеніи. На остальномъ протяженіи фронта не произошло ничего выдающагося. Непріятель сбросилъ 3 бомбы надъ неукрѣпленнымъ городомъ Шато-Тьери.

ПАРИЖЪ, 11-го мая. Дневное офиціальное сообщеніе гласитъ: Непріятель произвелъ въ нѣсколькихъ пунктахъ между Стеенстрете и Ипромъ атаки, подготовленныя примѣненіемъ удушливыхъ газовъ, но атаки эти были отражены. Въ районѣ къ сѣверу отъ Арраса бои продолжались въ теченіе всей ночи, при чемъ нами взято 120 плѣнныхъ. Къ сѣверу отъ деревни Невиль-Сенъ-Ваастъ непріятель произвелъ нѣсколько контръ-атакъ, остановленныхъ нашимъ огнемъ. Продолжается энергичный артиллерійскій бой. Полученныя нами новыя свѣдѣнія указываютъ на значительность неудачи, постигшей германцевъ въ этомъ районѣ 9-го мая вечеромъ и въ ночь на 11-е мая. Несмотря на значительность полученныхъ ими подкрѣпленій и энергію, ими проявленную, при трижды возобновлявшихся атакахъ, всѣ эти попытки кончились неудачей, при чемъ непріятель понесъ значительныя потери. На остальномъ протяженіи фронта не произошло ничего существеннаго.

ПАРИЖЪ, 11-го мая. Офиціальное сообщеніе: Захватъ нашими войсками германскихъ укрѣпленій у Блаиншву 8-го мая вечеромъ явился побѣдоноснымъ завершеніемъ нашего наступленія на массивъ Лоретть, обладаніе которымъ германскій генеральный штабъ придавалъ огромное значеніе. Сраженіе у Лоретть имѣло характеръ большой кровопролитной битвы, продолжавшейся 13 дней и окончившейся полной блестящей побѣдой на плоскогоріи и его уступахъ, гдѣ непріятель сосредоточилъ могущественныя укрѣпленія и гдѣ характеръ мѣстности обезпечивалъ ему естественныя условія обороны. Мы уничтожили во время происходившихъ боевъ болѣе 3,000 германцевъ и взяли 1,000 плѣнныхъ. Непріятель составилъ въ нашихъ рукахъ значительное количество военнаго снаряженія, которое мы постепенно находимъ, разрывая почву. Большое число пулеметовъ, бомбометовъ и ружей обнаружено въ засыпанныхъ траншеяхъ и подъ обрушившимися казематами. Наша героическая пѣхота понесла большой уронъ, однако, наши войска одержали верхъ, благодаря удивительной храбрости, энергіи и взаимной поддержкѣ, которыя они проявили во время жестокаго боя, когда сжимались въ общую массу отдѣльныя части корпуса. Неудача непріятеля произведетъ большое впечатлѣніе въ рядахъ его арміи.

ЛОНДОНЪ, 10-го мая. Очевидецъ, состоящій при британской главной квартирѣ, сообщаетъ отъ 8-го мая: Наши дѣйствія въ теченіе первой половины этой недѣли были направлены исключительно на закрѣпленіе и расширеніе успѣха, достигнутаго 3-го мая. Территорія, занятая нашими войсками, представляется въ видѣ двухъ выступовъ на непріятельскую территорію. Одинъ изъ выступовъ находится къ югу отъ Ринпбура и Лаву, а другой къ сѣверу отъ Фестюбера. Цѣлью операціи 4-го мая было создать соединеніе между обоими участками. Наши дѣйствія въ этомъ смыслѣ были успѣшны. Наши войска атаковали непріятеля, занимавшаго пространство между выступами съ сѣвера и юга, и постепенно вытѣснили его изъ всѣхъ его траншей. Тѣснимые съ трехъ сторонъ, подверженные перекрестному огню и непрерывно забрасываемые бомбами, германцы не устояли. Болѣе 300 человѣкъ сдалось. Когда наши войска соединились, они отѣснили непріятеля еще болѣе на востокъ, заставляя его уступить позицію за позиціей. У фермы Курделаву, между Кензрю и Лаву, произошла ужасная сцена: во время отчаяннаго боя остатки саксонскаго баталіона, которыхъ успѣшно привели съ сѣвера и направили въ бой, рѣшились сдаться всей массой и направились къ нашимъ линіямъ; не понимая этого движенія, наша пѣхота осыпала ихъ градомъ пуль; оставшіяся въ живыхъ нѣсколько сотъ человѣкъ остановились, бросили ружья и подняли руки вверхъ, при чемъ одинъ изъ нихъ махалъ бѣлымъ платкомъ. Какъ только прусская пѣхота, находившаяся къ сѣверу отъ этого мѣста, поняла смыслъ дѣйствія, о происходившемъ здѣсь ею было передано по телефону германской, повидимому, прусской, артиллеріи, находившейся на востокѣ, и она внезапно открыла огонь по саксонской пѣхотѣ. Этимъ соединеннымъ огнемъ большинство саксонцевъ скоро было уничтожено. Изъ всѣхъ сценъ войны, вѣроятно, не было болѣе потрясающей, какъ эта. Массы солдатъ въ страхѣ пришелыхъ стояли съ поднятыми руками среди убитыхъ и умирающихъ, избѣгаемые на глазахъ англійской пѣхоты собственными-же товарищами. То обстоятельство, что жертвами этого избіенія были саксонцы, вызвало особое сожалѣніе нашихъ солдатъ, ибо саксонцы всегда были болѣе благородны и менѣе жестоки, нежели пруссаки и баварцы. Они во всѣхъ отношеніяхъ враги болѣе честные. Къ полудню почти весь фронтъ непріятельской позиціи длиною въ 2 мили былъ занятъ нами, и къ ночи мы владѣли непрерывной линіей, которою заключался весь бывшій фронтъ германскихъ траншей, начиная съ юга отъ Фестюбера до Ринпбура—Лаву. Во многихъ мѣстностяхъ мы захватили цѣлые ряды непріятельскихъ траншей. Однимъ изъ удачныхъ для насъ дѣлъ въ теченіе дня было уничтоженіе около 60 германцевъ, которые были переодѣты въ мундиры «хаки», взятые ими съ убитыхъ. Эти люди наступали противъ нашихъ траншей, при чемъ одинъ изъ нихъ на великолѣпномъ англійскомъ языкѣ крикнулъ: «Не стрѣляйте, мы—гвардейскіе гренадеры»: Когда офицеръ вышелъ изъ британскихъ траншей и направился къ предполагаемымъ гренадерамъ, въ него начали стрѣлять; однако, къ счастью, онъ остался невредимымъ, а его нижніе чины, предвидѣвшіе возможность обмана, немедленно открыли огонь и бросились въ штыки на германцевъ, которые всѣ были убиты. Вечеромъ, 5-го мая, наша линія представляла вытибъ впередъ на 500 ярдовъ на фронтѣ 1,200 ярдовъ. Общее число плѣнныхъ, взятыхъ нами, начиная съ 3-го мая, равнялось 608, изъ коихъ 44 раненыхъ; взято также нѣсколько пулеметовъ.

ЛОНДОНЪ, 9-го мая. Фельдмаршалъ Френчъ сообщаетъ: Военныя дѣйствія задерживаются дурной погодой, тѣмъ не менѣе британцы достигли значительнаго успѣха. Къ востоку и югу отъ Кензрю эти операціи имѣютъ характеръ многочисленныхъ мѣстныхъ боевъ, имѣющихъ цѣлью завладѣніе сильно укрѣпленными непріятельскими позиціями, расположенными позади его на первоначальной боевой линіи. Нѣкоторые изъ этихъ укрѣпленныхъ пунктовъ уже заняты британцами.

ЛОНДОНЪ, 9-го мая. Фельдмаршалъ Френчъ доноситъ: Вчера вечеромъ на юго-востокѣ отъ Сентъ-Юбера происходилъ ожесточенный артиллерійскій бой, также сраженіе съ участіемъ пѣхоты. Англичане продвинулись впередъ на югъ отъ Кензрю.

«Цеппелинъ» надъ Парижемъ.

ПАРИЖЪ, 9-го мая. Въ 7 час. вечера германскій аэропланъ, выкрашенный во французскій цвѣтъ, пролетѣлъ надъ Парижемъ и сбросилъ 3 бомбы. Аэропланъ бѣжалъ отъ преслѣдовавшихъ его французскихъ летчиковъ.

ПАРИЖЪ, 10-го мая. Германскій аэропланъ, летавшій вчера надъ Парижемъ, сбросилъ въ общей сложности 8 бомбъ, не причинившихъ разрушеній и никого не ранившихъ.

Телеграмма французскаго военнаго министра.

ПАРИЖЪ, 10-го мая. Военный министръ обратился къ генераламъ Жоффру и Гуро со слѣдующей телеграммой: «Мы получили отъ нашего посла при королѣ телеграмму объ объявленіи войны Италіей Австро-Венгріи. Наши войска съ энтузіазмомъ примутъ это извѣстіе о выступленіи нашей латинской сестры. Вѣрная своему славному историческому прошлому, Италія выступаетъ, чтобы вмѣстѣ съ нашими союзниками и нами вести борьбу за цивилизацію противъ варваровъ. Обращаясь къ нашимъ бывшимъ и будущимъ братьямъ по оружію съ сердечными пожеланіями, мы привѣтствуемъ ихъ вмѣшательство, какъ новый залогъ окончательной побѣды».

На турецкомъ фронтѣ.

СОЛУНЬ. 6-го мая. Съ Митилены телеграфируютъ, что союзный флотъ раздѣленъ на двѣ эскадры: одна стоитъ у Дарданеллъ, а другая начала вчера бомбардировку прибрежныхъ городовъ Малой Азіи—Адаліи, Галикарнаса, Финекли и побережья, расположеннаго противъ острова Кастелларизо. Съ острова Тенедоса сообщаютъ, что успѣхи союзныхъ войскъ у Дарданелльскаго пролива принимаютъ болѣе рѣшительный характеръ. Сопротивленіе, оказываемое непріятелемъ, замѣтно ослабѣваетъ. Потери оттоманскихъ войскъ громадны.

ЛОНДОНЪ, 10-го мая. С. Митилены сообщаютъ: Фортъ Килидъ-баръ разрушенъ послѣ сильной бомбардировки. Продолжается энергичный обстрѣлъ Нагара. Союзная армія послѣ кровопролитныхъ боевъ заняла городъ Мадитосъ.

Въ Дарданеллахъ двѣ турецкія дивизіи подъ личнымъ командованіемъ Лиманъ-паши произвели яростную атаку противъ англичанъ, сосредоточенныхъ въ Кала-Тепе, однако, были совершенно отброшены и понесли тяжелый уронъ. Одновременно съ этимъ наши союзники имѣли еще другіе успѣхи на морѣ, гдѣ одной изъ подводныхъ лодокъ удалось потопить два миноносца и два транспорта, одинъ изъ коихъ перевозилъ войска. Въ средней части полуострова наши войска сосредоточены въ нѣкоторыхъ пунктахъ на разстояніи всего лишь нѣсколькихъ метровъ отъ турецкихъ траншей. Несмотря на весьма сильную оборону непріятеля, войска эти имѣли значительный успѣхъ.

ПО РОССІИ.

ВИТЕБСКЪ, 8-го мая. Въ 10-мъ часу утра въ Витебскъ изволили прибыть Государыня Императрица Александра Ѳеодоровна и Великія Княжны Ольга Николаевна и Татіана Николаевна. На вокзалѣ Ея Величество и Ихъ Высочества встрѣчалъ губернаторъ. Посѣтивъ соборъ, Высокія Гостьи осмотрѣли 3 госпиталя. Ея Императорское Величество милостиво одаривала раненыхъ образками. Послѣ завтрака въ поѣздѣ Государыня Императрица съ Августѣйшими Дочерьми, осмотрѣвъ полевой складъ Краснаго Креста, удостоила посѣщеніемъ еще 3 госпиталя и мастерскія склада Краснаго Креста и благотворительнаго комитета, состоящаго подъ покровительствомъ Ея Величества. Откушавъ чаю въ домѣ губернатора и прибывъ обратно на вокзалъ, Государыня Императрица изволила осмотрѣть случайно находившійся на станціи только что прибывшій санитарный поѣздъ. Затѣмъ при громкихъ кликахъ «ура» учащихся и многочисленной публики Августѣйшія Гостьи отбыли изъ Витебска въ 7 часовъ вечера.

ЦАРСКОЕ СЕЛО, 9-го мая. Сегодня утромъ изволили прибыть Государыня Императрица Александра Ѳеодоровна и Великія Княжны Ольга Николаевна и Татіана Николаевна.

ПЕТРОГРАДЪ, 10-го мая. Награждаются орденами: св. Владиміра 2-й степени: причисленный къ военному министерству князь Челокаевъ и комендантъ гродненской крѣпости Кайгородовъ; св. Анны 1-й степени: помощникъ главнаго начальника двинскаго округа Курдовъ, начальникъ сибирской стрѣлковой дивизіи Регульскій, инспекторъ артиллеріи корпуса Нищенковъ и начальникъ управленія квартирнаго довольствія войскъ двинскаго округа Исаевъ.

ПЕТРОГРАДЪ, 9-го мая. Русское посольство въ Римѣ увѣдомило министерство иностранныхъ дѣлъ, что итальянскимъ правительствомъ издано новое правило въѣзда въ Италію. Въѣздъ въ Италію разрѣшается лицамъ, снабженнымъ паспортами, визированными дипломатическими и консульскими представителями Италіи. На паспортахъ должна быть подпись владѣльца и фотографическая карточка, а также изложены примѣты владѣльца. Прибывающіе въ Италію иностранцы должны явиться въ полицію и предъявить паспортъ.

ПЕТРОГРАДЪ, 8-го мая. Офиціально. Высочайшій рескриптъ, данный на имя предсѣдателя совѣта министровъ, члена Государственнаго Совѣта, статсъ-секретаря, сенатора, дѣйствительнаго тайнаго совѣтника Горемыкина:

**«Иванъ Логгиновичъ. Свыше полувѣковое служеніе ваше государству, исполненное горячей преданностью Престолу, всегда было проникнуто стремленіемъ къ истиннымъ пользамъ отечества. Послѣ ряда лѣтъ, посвященныхъ вами обширнымъ и сложнымъ занятіямъ на должностяхъ министра внутреннихъ дѣлъ и предс

лентъ закончилъ рѣчь возгласомъ: «Да здравствуетъ война!» Засѣданія сената отсрочены на неопредѣленный срокъ.

РИМЪ, 9-го мая. Австрія и Италія находятся уже на положеніи войны. Границы закрыта. Средства сообщенія прерваны. Получены извѣстія о варварскомъ обращеніи австрійцевъ съ оставшимися въ Австріи итальянцами. Поѣздъ съ 1.500 итальянцами былъ задержанъ на границѣ, при чемъ пассажировъ выгнали изъ вагоновъ и въ теченіе сутокъ оставили подъ открытымъ небомъ безъ пищи. Жандармы запретили населенію оказывать пассажирамъ помощь. Въ теченіе ночи на рукахъ матерей скончалось двое грудныхъ дѣтей. Лишь на слѣдующій день женщинамъ и дѣтямъ было разрѣшено пѣшкомъ пройти черезъ границу, а затѣмъ то же разрѣшено мужчинамъ изъ опасенія репрессалій со стороны итальянцевъ. Въ Австріи и Германіи остается нѣсколько тысячъ итальянцевъ. Опасаются, что они сдѣлаются жертвами насилій.

ЦЮРИХЪ, 9-го мая. Изъ Берна сообщаютъ, что товарное сообщеніе между Германіей и Италіей со вчерашняго дня прекратилось.

РИМЪ, 9-го мая. Въ полдень собрался совѣтъ министровъ, который, по свѣдѣніямъ газеты «Мессажеро», принялъ формулу объявленія войны.

РИМЪ, 9-го мая. Агентство Стефани сообщаетъ: Король подписалъ декретъ объ общей мобилизаціи арміи и флота и реквизиціи животныхъ, служащихъ для перевозки грузовъ и грузовыхъ экипажей. Мобилизація назначена на 10-е мая. Желѣзныя дороги будутъ нормально обслуживать пассажирское и товарное движеніе.

РИМЪ, 10-го мая. Въ послѣдній моментъ сверхъ призванныхъ первой и второй категорій классъ съ 1876 до 1895 г.г. объявлено о призывѣ третьей категоріи классовъ, начиная съ 1888 до 1895 г.г., не отбывавшихъ воинской повинности.

РИМЪ, 10-го мая. Итальянскіе армія и флотъ мобилизованы, объявлено о военномъ положеніи провинцій Сондріо, Бресчіа, Верона, Виченца, Беллуна, Удине, Венеція, Тревизо, Падуа, Феррара и территоріи острововъ у Адріатическаго побережья. Всѣ крѣпости объявлены на осадномъ положеніи.

По свѣдѣніямъ берлинскихъ газетъ, управленіе итальянскихъ желѣзныхъ дорогъ по телеграфу предписало начальникамъ станцій не принимать никакихъ грузовъ съ назначеніемъ на швейцарскія пограничныя станціи.

РИМЪ, 10-го мая. «Агентство Стефани» сообщаетъ, что Италія будетъ считать себя на положеніи войны съ Австро-Венгріей съ 1-го мая. Австрійскій посолъ получилъ паспорта въ 3 часа 30 мин. пополудни и покидаетъ Римъ вечеромъ или завтра утромъ. Итальянскій посолъ въ Вѣнѣ отозванъ.

РИМЪ, 10-го мая. Въ 8 часовъ 45 мин. утра король принялъ всѣхъ министровъ для подписанія декретовъ, затѣмъ военный министръ генералъ Цуккели и морской—адмиралъ Віале остались во дворцѣ для совѣщанія съ королемъ, продолжавшагося часъ. Ночью въ военномъ министерствѣ состоялось совѣщаніе министровъ морского и военнаго съ начальниками главнаго штаба арміи генераломъ Кадорна и морского штаба—адмиралъ Таландъ-вель.

Австрійскія власти продолжаютъ варварски относиться къ итальянскимъ подданнымъ, проживающимъ въ Австріи. Въ Фріулѣ и Истріи произведены многочисленные арресты. Итальянцамъ не разрѣшается переходить границу, что ставитъ ихъ въ отчаянное положеніе.

РИМЪ, 10-го мая. Министръ иностранныхъ дѣлъ обратился съ циркулярной телеграммой къ представителямъ Италіи за границей, въ которой обстоятельно излагаются австро-итальянскій отношенія и въ заключеніе говорится, что королевское правительство, принявъ къ свѣдѣнію все то, что предшествовало, и поддержанное въ своемъ рѣшеніи парламентскимъ голосованіемъ и торжественными манифестаціями, происходившими въ странѣ, рѣшило избѣгнуть всякой дальнѣйшей проволочки и сегодня заявило отъ имени короля австро-венгерскому послу въ Римѣ, что считаетъ себя, начиная съ 11-го мая, въ состояніи войны съ Австро-Венгріей. Аналогичныя предписанія были переданы вчера по телеграфу и итальянскому послу въ Вѣнѣ.

СТОКГОЛЬМЪ, 11-го мая. По сообщенію нѣкоторыхъ газетъ, германскія власти задержали на швейцарской границѣ 30,000 возвращавшихся на родину итальянцевъ. Австрія задержала нѣсколько поѣздовъ съ возвращающимися итальянцами.

СТОКГОЛЬМЪ, 11-го мая. Агентство Вольфа сообщаетъ изъ Берлина, что вчера въ 5 час. пополудни въ зданіе итальянскаго министерства иностранныхъ дѣлъ въ Римѣ явился совѣтникъ германскаго посольства Гинденбургъ съ просьбой о предоставленіи князю Бюлову паспортовъ. Въ виду разрыва австро-итальянскихъ дипломатическихъ сношеній Бюловъ со всѣми чинами посольства, баварскій посланникъ въ Ватиканѣ и прусскій и баварскій посланники въ Ватиканѣ покидаютъ сегодня вечеромъ Римъ.

Объявленіе Италіи войны Австріи.

СТОКГОЛЬМЪ, 10-го мая. Итальянскій посолъ въ Вѣнѣ герцогъ Аварна вручилъ днемъ министру иностранныхъ дѣлъ барону Бурріану ноту съ объявленіемъ войны.

Объявленіе Германіей и Австріей войны Италіи.

ПАРИЖЪ, 11-го мая. Изъ Базеля сообщаютъ объ опубликованіи агентствомъ Вольфа официальной ноты германскаго правительства, въ которой говорится, что, оставаясь вѣрнымъ своему договору съ Австро-Венгріей, несмотря на отпаденіе третьяго союзника, германское правительство приказало своему послу въ Италіи князю Бюлову покинуть Римъ вмѣстѣ съ австро-венгерскимъ посломъ.

СТОКГОЛЬМЪ, 11-го мая. Изъ Вѣны телеграфируютъ, что тамъ опубликованъ манифестъ императора Франца-Іосифа объ объявленіи войны Италіи.

Избіеніе итальянскаго посла въ Берлинѣ.

СТОКГОЛЬМЪ, 9-го мая. Изъ Берлина офиціально сообщаютъ: Когда итальянскій посолъ Боллати вечеромъ 7-го мая выходилъ изъ зданія посольства, передъ которымъ толпилось нѣсколько дѣтей и женщинъ, одинъ изъ подростковъ сбилъ съ головы посла шляпу. Подростокъ былъ побитъ находившимися здѣсь мужчинами и переданъ полиціи. Канцлеръ выразилъ сожалѣніе по поводу происшедшаго послу Боллати черезъ своего адъютанта. Статсъ-секретарь Яговъ выразилъ сожалѣніе письменно.

Въ Австро-Венгріи.

СТОКГОЛЬМЪ, 10-го мая. Изъ Будапешта сообщаютъ: Опубликовано распоряженіе, согласно которому всѣ подлежащіе отбыванію воинской повинности въ ландштурмѣ юноши, достигшіе теперь 18-лѣтняго возраста, и лица въ возрастѣ отъ 43 до 50 лѣтъ, обязаны немедленно явиться въ призывные участки.

СТОКГОЛЬМЪ, 11-го мая. Изъ Вѣны офиціально сообщаютъ: Общинные совѣты Тріеста и Горицы распущены императорскимъ декретомъ.

Во Франціи.

ПАРИЖЪ, 8-го мая. Пуанкаре посѣтилъ русскій госпиталь въ Елисейскихъ поляхъ.

ПАРИЖЪ, 8-го мая. Палата единогласно приняла законопроектъ, ассигнующій кредиты на закупки пшеницы для гражданскаго населенія съ цѣлью противодѣйствовать спекуляціи. Реквизиція пшеницы будетъ производиться по 32 франка за квинталъ.

Въ Персіи.

ТЕГЕРАНЪ, 7-го мая. Правительство извѣстило русскаго посланника, что въ связи съ убійствомъ Кавера исфаганскій каргузаръ смѣщенъ, а исфаганскій генералъ-губернаторъ будетъ уволенъ по окончаніи слѣдствія; шведскій инструкторъ Гліруть будетъ замѣненъ другимъ. Вдовѣ Кавера будетъ выдана извѣстная сумма на воспитаніе дѣтей. Въ Исфаганъ командируется спеціальная слѣдственная комиссія. Посланникъ предупредилъ, что рѣшеніе Императорскаго правительства по поводу убійства Кавера будетъ всецѣло зависѣть отъ выясненія всѣхъ обстоятельствъ, приведшихъ къ печальному событію, налагающему на Персію тяжкую отвѣтственность.

ИСФАГАНЪ, 8-го мая. Вчера на пути въ Тегеранъ ограблена почта. Туда же выѣхалъ контролеръ финансовъ Пакс. Ограбившіе почту, несмотря на конвой жандармовъ, напали на Паке и изрѣшетили пулями его коляску. Паке и бывшій съ нимъ сынъ генералъ-губернатора остались невредимы. Исфаганъ переполненъ разбойниками. Начальникъ жандармеріи разставилъ пулеметы и орудія. Генералъ-губернаторъ отсутствуетъ.

Въ Швеціи.

СТОКГОЛЬМЪ, 10 го мая. Здѣшняя германская газета «Niasъ-Вериге», энергично агитирующая противъ политики нейтралитета Швеціи, помѣстила статью, въ которой доказываетъ, что съ осени Россія получаетъ значительное количество военныхъ матеріаловъ изъ Швеціи и транзитомъ черезъ нее. Министръ иностранныхъ дѣлъ предложилъ издателю газеты письменно привести доказательства его утвержденія, дабы правительство могло привлечь къ отвѣтственности виновныхъ.

СТОКГОЛЬМЪ, 8-го мая. Въ виду заявленія въ англійскомъ парламентѣ объ отношеніи союзниковъ къ Швеціи шведское телеграфное агентство офиціально заявляетъ: По разнымъ поводамъ вскорѣ послѣ начала войны здѣшніе посланники Англіи, Россіи, Франціи и Германіи каждый отдѣльно отъ имени своихъ правительствъ заявили, что намѣрены уважать нейтралитетъ Швеціи, пока Швеція въ должной мѣрѣ будетъ соблюдать его, но эти заявленія ни предполагали, ни вызывали какого либо признанія или обязательства со стороны Швеціи.

Въ Греціи.

АѲИНЫ, 8-го мая. Три греческихъ парохода, стоявшихъ на якорѣ въ Вуртѣ, были задержаны во вторникъ на 48 часовъ турецкими властями. Греческій консулъ въ Смирнѣ протестовалъ. Вали отвѣтилъ, что мѣра имѣетъ временный характеръ и принята въ виду стратегическихъ соображеній. Полагаютъ, что задержаніе пароходовъ было вызвано появленіемъ въ Смирнскомъ заливѣ австрійской подводной лодки, о присутствіи которой выходившіе въ море пароходы могли бы сообщить.

АѲИНЫ, 8-го мая. Англійская миссія въ Афинахъ увеличила вознагражденіе за обнаруженіе германскихъ подводныхъ лодокъ до 50,000 франковъ.

ГЕВЕЛИ, 10-го мая. Вчера погружены доставленные изъ Америки 1,500 лошадей для кавалерійской бригады въ Сересъ.

ГЕВЕЛИ. Печать сообщаетъ, что правительство рѣшило начать постройку желѣзной дороги между Драмой и Кавалой въ виду стратегической ея важности.

СОЛУНЬ, 10-го мая. Военный министръ телеграфировалъ начальникамъ армейскихъ корпусовъ, что греческое правительство рѣшило не распускать запасныхъ, призванныхъ въ ряды арміи.

СОЛУНЬ, 10-го мая. Греческое правительство не только дало приказаніе различнымъ властямъ объ извѣщеніи его о предполагаемыхъ морскихъ базахъ германскихъ подводныхъ лодокъ, но также о сообщеніи ему мѣста нахожденія всѣхъ складовъ керосина и бензина, а также о ихъ собственникахъ, экспедиторахъ и транспортерахъ керосина и бензина.

Греческая печать о выступленіи Италіи.

АѲИНЫ, 10-го мая. Коментируя выступленіе Италіи, оппозиціонныя газеты «Патрисъ», «Этносъ» и «Неагелласъ» разсматриваютъ это вмѣшательство, какъ событіе весьма печальное съ точки зрѣнія греческихъ національныхъ стремленій. Наоборотъ, газеты «Неагимера», «Неонасти», «Хроносъ», «Эмбросъ» и «Кери» считаютъ, что выступленіе Италіи не можетъ оказать непосредственнаго воздѣйствія на интересы Греціи. Болѣзнь короля и событія внѣшней политики сильно тревожатъ общественное мнѣніе. Королю сдѣлана вчера операція, послѣ которой температура достигла 40 градусовъ. Рѣшено выписать профессора Краусса. Сегодня температура была 39,1, вечеромъ—37,0. Союзники въ проливахъ ожидаютъ подкрѣпленій для рѣшительной атаки. Началась высадка войскъ на азіатскомъ побережьѣ проливовъ.

Въ Англіи.

ЛОНДОНЪ, 9-го мая. Въ Гуллѣ на митингѣ трудовой партіи объявлено, что лидеръ парламентской фракціи Гиндерсонъ назначенъ начальникомъ департамента мѣстнаго управленія.

ЛОНДОНЪ, 9-го мая. Въ 6 часовъ утра произошла ужасная желѣзнодорожная катастрофа у Гренты, на шотландскомъ побережьѣ. Воинскій поѣздъ съ 490 офицерами и нижними чинами полка королевскихъ шотландскихъ стрѣлковъ врѣзался въ стоявшій на запасномъ пути мѣстный поѣздъ. Воинскій поѣздъ совершенно разбитъ. Подошедшій въ это время изъ Лондона экспрессъ врѣзался въ обломки двухъ поѣздовъ. Вспыхнулъ пожаръ. Больше всего пострадалъ воинскій поѣздъ. Изъ подъ обломковъ извлечено пока 73 убитыхъ и масса раненыхъ.

Въ Румыніи.

БУХАРЕСТЪ, 9-го мая. «Адеверуль» сообщаетъ, что въ Рамаданъ прибыли 3 германскихъ курьера во главѣ съ нѣкіимъ Вальдманомъ. Они везли большое количество посылокъ, адресованныхъ въ Константинополь, на которыхъ имѣлись надписи «Дипломатическая корреспонденція». Одна изъ посылокъ въ рамаданскомъ порту во время переноски разорвалась и изъ посылки посыпались капсюли для патроновъ. Румынскія власти немедленно задержали всѣ посылки, вскрыли ихъ и обнаружили 200 килограммовъ капсюлей. Изъ Бухареста запрошены инструкціи.

БУХАРЕСТЪ, 9-го мая. Изъ Тульчи-Доброги сообщаютъ, что вчера тамъ происходила торжественная церемонія раздачи орденовъ и медалей, пожалованныхъ Государемъ Императоромъ офицерамъ и солдатамъ 33-го Румынскаго полка, принимавшаго участіе въ парадѣ въ время поѣздки Государя Императора въ Констанцу.

БУХАРЕСТЪ, 10-го мая. Введена военная цензура телеграммъ. Извѣстія изъ Италіи вызываютъ большой интересъ, однако правительство продолжаетъ высказываться за необходимость для Румыніи заботиться только о своихъ собственныхъ интересахъ и сохраненіи нейтралитета. Сторонники вмѣшательства, Такеспеску и Филипеску, требуютъ немедленнаго присоединенія Румыніи къ своей старшей латинской сестрѣ и говорятъ, что румынское правительство умышленно задерживало телеграммы изъ Италіи, не приходившія по 2 дня, съ цѣлью избѣжать народныхъ манифестацій въ пользу выступленія Румыніи.

БУХАРЕСТЪ, 11-го мая. При торжественной остановкѣ отпразднованъ день провозглашенія Румыніи независимымъ королевствомъ. Многочисленныя войска въ походной формѣ проходили передъ королемъ и королевской семьей. Министры и военные аташе, вопреки общему правилу, не были приглашены на торжества во избѣжаніе манифестацій.

Въ Швейцаріи.

ЦЮРИХЪ, 8-го мая. Швейцарія согласилась принять на себя защиту интересовъ германцевъ въ Италіи и итальянцевъ въ Германіи. Призыва новыхъ войскъ въ ближайшіе дни не предвидится.

Жертвы минъ.

ЛОНДОНЪ, 9-го мая. Къ югу-западу отъ Бирхевена потопленъ миной парусное судно «Ленхольмъ», шедшее изъ Ливерпуля; команда спасена.

ЛОНДОНЪ, 10-го мая. Баркасъ «Ангело», шедшій изъ Гуллы, потопленъ въ пятницу въ Сѣверномъ морѣ, вѣроятно, миной. Экипажъ, пересѣвшій въ шлюпки, былъ подобранъ пароходомъ, который доставилъ его на баркасъ, шедшій въ Гуллъ.

Въ Даніи.

КОПЕНГАГЕНЪ, 9-го мая. Въ одной изъ здѣшнихъ гостиницъ арестованъ банкиръ Авраамъ Вульфъ Олима изъ Витебска, разыскивавшійся русской полиціей по обвиненію въ составленіи подложныхъ векселей на 100,000 руб. Олима выданъ русскимъ властямъ.

Въ Японіи.

ТОКІО, 9-го мая. Въ нижней палатѣ въ связи съ японо-китайскими переговорами депутаты оппозиціи внесли рядъ запросовъ правительству. Сущность отвѣта министра иностранныхъ дѣлъ сводилась къ заявленію, что уступки въ ультиматумѣ были сдѣланы въ цѣляхъ мирнаго разрѣшенія переговоровъ съ Китаемъ. Циндао будетъ возвращенъ Китаю, японскія войска отправлены въ Манчжурію и Китай на смѣну гарнизоновъ, расположенныхъ на границахъ восточной Монголіи и въ южной Манчжуріи. Извѣстныя сообщенія о погромѣ японцевъ въ Ханькоу преувеличены. Въ организаціи антияпонскаго движенія подозрѣваются германцы.

ТОКІО, 9-го мая. Въ нижней палатѣ министръ иностранныхъ дѣлъ, излагая общее содержаніе переговоровъ съ Китаемъ, заявилъ, что правительство поставило цѣлью установленіе болѣе тѣсныхъ отношеній съ Китаемъ и упроченіе положенія Японіи, дабы обезпечить въ будущемъ долговѣчный миръ на Дальнемъ Востокѣ. Министру въ верхней палатѣ былъ предложенъ рядъ вопросовъ, между прочимъ о томъ, вѣрно-ли, что японскимъ правительствомъ была скрыта отъ иностранныхъ государствъ часть предъявленныхъ требованій. Министръ отвѣтилъ, что требованія были сообщены Англіи, Россіи, Франціи и Соединеннымъ Штатамъ, исключая пунктовъ о приглашеніи Китаемъ японскихъ совѣтниковъ и пріобрѣтеніи оружія у Японіи, предъявленныхъ Китаю въ видѣ пожеланій. По этимъ двумъ пунктамъ правительство рѣшило вести переговоры съ Китаемъ впослѣдствіи, въ виду чего эти пункты исключены изъ списка окончательныхъ требованій. Премьеръ-министръ въ парламентской рѣчи, касаясь событій въ Европѣ, замѣтилъ, что несомнѣнно державами тройственнаго согласія война будетъ успѣшно закончена и цѣль, ими поставленная, достигнута.

ТОКІО, 11-го мая. Мотивы выступленія оппозиціи въ парламентѣ оказались слабыми и не произвели ожидавшагося впечатлѣнія на общество. Кабинету удастся провести добавочный бюджетъ и законопроекты безъ особыхъ затрудненій, несмотря на подготовляемый оппозиціей вотумъ недовѣрія.

Въ Китаѣ.

ХАРБИНЪ, 8-го мая. Въ примыкающемъ къ Харбину китайскомъ Фуцзядянѣ обществомъ спасенія Китая при дѣятельномъ участіи мѣстнаго китайскаго купеческаго общества организовано въ театрѣ патріотическое собраніе. Послѣ рѣчей о китайско-японскихъ отношеніяхъ, произведенный сборъ пожертвованій на фондъ Общества спасенія Китая въ теченіе двухъ часовъ далъ 2,000 долларовъ.

—

СОЛУНЬ, 10-го мая. Военный министръ телеграфировалъ начальникамъ армейскихъ корпусовъ, что германское правительство рѣшило не распускать запасныхъ, призванныхъ въ ряды арміи.

СТОКГОЛЬМЪ, 9-го мая. Сообщаютъ, что американскій посолъ въ Берлинѣ рекомендовалъ проживающимъ въ Германіи американцамъ выѣхать. «Хотя,—сказалъ посолъ,—не произошло ничего такого, что могло бы нарушить германо-американскія отношенія, но все же отвѣтственность правительства Штатовъ была бы сильно облегчена, если бы американцы покинули Германію».

Тифлисъ, 13-го мая.

Послѣ долгихъ колебаній и сомнѣній, послѣ долгой и упорной дипломатической кампаніи, Италія рѣшилась, наконецъ, присоединиться къ Англіи, Франціи и Россіи, чтобы вмѣстѣ съ ними бороться съ общими врагами человѣчества—Германіей, Австро-Венгріей и безвольной рабой послѣднихъ, Турціей.

Едва-ли надо говорить, что выступленіе Италіи, какъ съ военной, такъ и съ политической точекъ зрѣнія, дѣлаетъ въ великой войнѣ эпоху. Не преувеличивая боевого значенія итальянскихъ вооруженныхъ силъ, не переоцѣнивая, равнымъ образомъ, и политическаго значенія итальянскаго вмѣшательства въ войну, должно признать, что это вмѣшательство настолько все-же повышаетъ шансы державъ согласія на скорую и полную побѣду, что положеніе Германіи и присныхъ ея становится отнынѣ критическимъ.

Несмотря на то, что выступленіе Италіи вызвано, какъ это кажется на первый взглядъ, исключительно событіями самаго послѣдняго времени и съ прошлымъ этого государства, посему, не связано, искать причины и основанія возгорѣвшейся нынѣ борьбы надо, именно, въ этомъ прошломъ. Связанная искусственнымъ, чисто дипломатическимъ путемъ съ Германіей и Австро-Венгріей союзнымъ договоромъ, Италія чуть-ли не съ первыхъ лѣтъ своего участія въ союзѣ, когда скороспѣлые восторги отъ этого участія прошли, начала сознавать, что и ея насущные интересы, и ея національныя цѣли лежатъ совсѣмъ въ другой плоскости, чѣмъ интересы и цѣли Германіи и Австро-Венгріи, а посему и выгодъ отъ дружбы съ этими послѣдними ждать ей едва-ли возможно. Однако, несмотря на это раннее „прозрѣніе", Италія, въ силу многихъ и очень сложныхъ причинъ и побужденій, выйти изъ сферы вліянія Германіи и Австро-Венгріи до самаго послѣдняго времени не смогла, хотя расхожденіе ея съ ея германскими коллегами съ каждымъ новымъ годомъ дѣлалось всѣ замѣтнѣй и полнѣй; такимъ образомъ, что уже во время пресловутой албанской трагикомедіи отношенія Италіи и Австро-Венгріи, а вслѣдствіе этихъ послѣднихъ и отношенія итало-германскія, были не только не дружественны, но прямо таки враждебны. Только начало великой войны и вызванная послѣдней полная перемѣна политическихъ декорацій остановили переходъ этой скрытой вражды въ открытую и затормозили разрывъ Италіи съ германизмомъ. Что касается послѣдующей политической жизни Италіи, послѣ начала войны и всѣхъ политическихъ перипетій этого времени, то таковыя у всѣхъ еще на памяти и останавливаться на этомъ мы не будемъ.

Что же вызвало эту вражду Италіи съ Австро-Венгріей и Германіей? Какъ было уже сказано, Италія давно увидѣла, что ея національное стремленіе къ обладанію Адріатическимъ моремъ встрѣтитъ въ Австро-Венгріи убѣжденную соперницу и что, посему, всѣ *успѣхи* послѣдней въ этомъ направленіи будутъ фатально означать неуспѣхъ Италіи. Послѣдующія событія только оправдали и доказали справедливость этого предположенія. На берегахъ Адріатики, дѣйствительно, началась борьба, и борьба настолько опредѣленная, что двухъ исходовъ для нея не было: или должна была уступить Италія, или Австро-Венгрія. Великая война только усугубила *взаимоисключаемость* Италіи и Австро-Венгріи. Для всѣхъ стало совершенно ясно, что побѣда Германіи и Австро-Венгріи, даже при условіи, что Италія сохранила бы нейтралитетъ, значила бы для послѣдней пораженіе. Побѣдоносная Австро-Венгрія, заключая миръ, прежде всего рѣшила-бы адріатическую проблему, и рѣшила бы, конечно, не въ пользу Италіи.

Такимъ образомъ *все*—и прошлое, и настоящее—дѣлало выступленіе Италіи противъ Австро-Венгріи и Германіи неизбѣжнымъ. Для Италіи это выступленіе получило значенія вопроса жизни и смерти, рѣшить который такъ или иначе надо.

Колебанія и сомнѣнія Италіи до сего времени такъ нервировавшія Европу, носили, поэтому, чисто эпизодическій характеръ—не выступить Италія не могла, и она выступила.

Вся Россія привѣтствуетъ это рѣшеніе итальянскаго народа. Присоединеніе его къ защитникамъ свободы и правъ человѣчества, къ охранителямъ цивилизаціи отъ грубаго варварскаго захвата озвѣрѣлыхъ дикарей дастъ намъ лишнее доказательство справедливости и святости дѣла союзниковъ.

Да благословитъ Всемогущій итальянское оружіе и да подастъ зрѣлость и мощность разящей рукѣ Италіи. И да послужитъ рѣшеніе ея примѣромъ для тѣхъ малодушныхъ, которые все еще колеблются, все еще сомнѣваются. Пора рѣшеній пришла и для нихъ!

Военныя замѣтки.

—

За послѣдніе три дня обстановка на европейскихъ театрахъ войны значительно измѣнилась, и въ составъ союзныхъ армій вступила Италія, благодаря чему создался для нашего противника новый, итальянскій фронтъ. Какъ отразится вступленіе Италіи въ европейскую коалицію и какую форму приметъ борьба нашего противника съ Италіей,—предугадать трудно, но одно несомнѣнно, что это обстоятельство будетъ имѣть огромное вліяніе на ходъ военныхъ дѣйствій.

На галиційскомъ театрѣ, къ которому приковано вниманіе всего міра, наши дѣла обстоятъ превосходно. 7-го и 8-го мая почувствовалось ослабленіе давленія австро-германцевъ въ пространствѣ между Вислой и Карпатами, при чемъ нашъ противникъ перешелъ на нѣкоторыхъ участкахъ къ обороне. Въ то-же время наши войска изъ угла, образуемаго теченіемъ рѣкъ Сана и Вислы, перешли въ наступленіе, угрожая не только флангу, но и тылу германской группы, направленной между Ярославомъ и Синявой. Нами захваченъ рядъ селеній, увеличившій тотъ плацдармъ, на которомъ развернулись направленныя изъ этого угла наши силы. Одновременно лѣвый флангъ группы германцевъ у Синявы принужденъ былъ податься назадъ и уступить намъ селеніе Игнаце. Въ районѣ селенія Гуссакова, къ югу отъ Перемышля, нѣмцы продолжали свои безрезультатныя атаки, но въ верховьяхъ Днѣстра замѣтно усилилось давленіе нашихъ войскъ, а между рѣками Тысменицей и Стрыемъ напряженное наступленіе нѣмцевъ было задержано.

9-го мая дѣйствія противника приняли еще болѣе оборонительный характеръ, и его активность выражалась, по преимуществу, въ контръ-атакахъ. Движеніе впередъ и уширеніе углового плацдарма продолжались нашими войсками вполнѣ успѣшно, а въ районѣ Синявы нѣмцы снова подались назадъ, уступивъ намъ селеніе Добра. Къ югу отъ Перемышля попытки противника прорвать нашъ фронтъ продолжались, а вдоль Днѣстра наши войска еще болѣе подались впередъ, захвативъ много плѣнныхъ и выигравъ отчасти флангъ нашего противника.

10-го мая непріятель почти на всемъ фронтѣ въ Галиціи перешелъ къ оборонѣ. Въ районѣ Ярославъ—Синява наступленіе нѣмцевъ захлебнулось въ потокахъ собственной крови, а безрезультатныя попытки атаковать наше расположеніе у Гуссакова не привели ни къ какимъ результатамъ. Между тѣмъ наше наступленіе вдоль Днѣстра приняло болѣе широкіе размѣры, мы успѣшно выигрываемъ флангъ нашего противника и, продвигаясь впередъ, захватили большой районъ, а вмѣстѣ съ тѣмъ и нѣсколько тысячъ плѣнныхъ. Такимъ образомъ грандіозная операція австро-германцевъ рухнула, какъ и предыдущія ихъ операціи, разбившись о стойкость русскихъ войскъ и искусство русскихъ полководцевъ.

За Вислой нашъ противникъ пытался различными способами воздѣйствовать на насъ, чтобы хотя часть силъ оттянуть отъ Перемышля, но въ результатѣ всѣхъ этихъ усилій ему самому пришлось перебросить часть силъ черезъ Вислу для поддержки своихъ войскъ, отступающихъ между Кѣльцами и Вислой.

Шавельская демонстрація, парализованная нашимъ контръ-наступленіемъ, никакой пользы германцамъ не принесла, а потеря вызвала большія. Къ 10-му мая наши войска заняли линію рр. Виндавы, Венты и Дубиссы, въ нижнемъ теченіи которой мы оттѣснили нѣмцевъ еще болѣе къ западу.

Затихли боевыя дѣйствія и на кавказскомъ фронтѣ, гдѣ движеніе турокъ проявлялся въ частичныхъ попыткахъ перейти въ наступленіе, участь которыхъ всегда одна и та же наступленія эти успѣшно нами всякій разъ бываютъ отбиты.

Н. К.

Итальянскій консулъ на Кавказѣ о войнѣ.

—

Г. генеральный консулъ Италіи Л. Г. Валери сказалъ посѣтившему его сотруднику «Кавказа»:

— Съ момента полученія телеграммы отъ моего правительства о мобилизаціи я занятъ составленіемъ мобилизаціонныхъ списковъ живущимъ на Кавказѣ итальянско-подданнымъ, число которыхъ за послѣднее время удвоилось.

Съ особенной радостью принимаю ваше поздравленіе какъ и поздравленія моихъ добрыхъ знакомыхъ, русскихъ, англичанъ и французовъ, посѣтившихъ меня, чтобы выразить свою радость по поводу выступленія Италіи.

Надо знать итальянскій народъ,—говорилъ Л. Г. Валери,—его сложную психологію, чтобы понять то громадное напряженіе духа, которое охватило итальянцевъ съ перваго же момента вспыхнувшей міровой войны и держало его въ теченіе десяти мѣсяцевъ въ своей власти. Настоящее выступленіе Италіи, положившее конецъ этой нервной напряженности, является не результатомъ кабинетной министерской работы дипломатовъ, оно ярко выраженная воля всего итальянскаго народа. И поэтому, вполнѣ понятнымъ кажется та осторожность, которую проявляло въ теченіе многихъ мѣсяцевъ итальянское правительство, пока не получило вполнѣ опредѣленныхъ доказательствъ народнаго желанія, подсказаннаго возмущеніемъ противъ австро-тевтонскихъ варваръ въ, желанія вступить съ оружіемъ въ рукахъ на защиту попранныхъ правъ человѣчества въ ряды союзныхъ государствъ, во главѣ съ Россіей.

Какъ отнеслись проживающіе въ Россіи итальянцы къ войнѣ можно судить по тому, что мѣстное посольство было заявлено просьбами итальянцевъ о зачисленіи ихъ добровольцами въ ряды русской арміи задолго до выступленія Италіи. Съ того момента, какъ выступленія Италіи стало совершившимся фактомъ, въ консульствѣ не перестаетъ работать телефонъ, передающій восторженныя поздравленія мѣстныхъ итальянцевъ; поступаетъ множество телеграммъ отъ итальянцевъ со всего Кавказа. Всѣ они горятъ нетерпѣніемъ вступить въ ряды сражающихся и вмѣстѣ съ славными союзными государствами, раздавивъ покрытое стальною чешуею чудовище, изрыгающее клубы ядовитаго дыханія, построить на развалинахъ тевтонскаго милитаризма прочный, незыблемый миръ всего міра.

НОВОСТИ ДНЯ.

Телеграмма Государыни Императрицы. Представитель Верховнаго Начальника санитарной и эвакуаціонной части свиты Его Величества генералъ-маіоръ Берновъ увѣдомилъ главноуполномоченнаго россійскаго общества Краснаго Креста при кавказской арміи, камергера Высочайшаго Двора Л. В. Голубева, что на посланную имъ телеграмму Ея Императорскому Величеству Государынѣ Императрицѣ Маріи Ѳеодоровнѣ о дѣятельности россійскаго общества Краснаго Креста на кавказскомъ фронтѣ онъ былъ осчастливленъ слѣдующей Всемилостивѣйшей телеграммой Ея Величества отъ 9-го мая:

«Очень отрадно было получить ваше сообщеніе объ успѣшной работѣ всѣхъ учрежденій Краснаго Креста, главноуполномоченнаго Голубева и всѣхъ неутомимыхъ дѣятелей. Дай Богъ всѣмъ успѣха и благополучія въ великихъ трудахъ.

МАРІЯ».

Административная хроника

Возвратилась сессія 2-го уголовнаго отдѣленія окружнаго суда, выѣзжавшая въ Закаталы.

Окружный инспекторъ кавказскаго учебнаго округа д. ст. с. С. С. Ларіоновъ возвратился изъ служебной поѣздки на Сѣверный Кавказъ.

ВЪ ГОРОДѢ.

Эвакуація раненыхъ. Въ понедѣльникъ, 11-го мая, была произведена внутренняя эвакуація нѣсколькихъ сотъ раненыхъ и больныхъ воиновъ изъ распредѣлительнаго госпиталя въ Навтлугѣ въ городскіе лазареты.

Политехникумъ. Предсѣдатель технической комиссіи по устройству политехническаго института инженеръ Л. И. Гуліевъ телеграфируетъ изъ Петрограда о необходимости продолжать земляныя работы по постройкѣ главнаго зданія политехникума и просить коллегію строителей закончить скорѣе составленіе исполнительной смѣты. На обратномъ пути инженеръ Л. И. Гуліевъ ознакомится въ Москвѣ и Новочеркасскѣ съ сельскохозяйственными отдѣлами политехническихъ институтовъ.

Воспрещеніе продажи билетовъ въ Батумъ. По требованію коменданта батумской Михаиловской крѣпости съ 10-го мая по 1-е іюня воспрещается продажа пассажирскихъ билетовъ въ Батумъ всѣмъ лицамъ, не имѣющимъ разрѣшенія коменданта крѣпости, за исключеніемъ лицъ воинскаго званія и служащихъ въ правительственныхъ учрежденіяхъ.

Благоустройство Авлабара. 10-го мая на совѣщаніи группы гласныхъ и авлабарскихъ дѣятелей въ помѣщеніи «Общественнаго клуба» было единогласно постановлено признать желательнымъ провести отъ верхняго конца Цициановскаго подъема до Кахетинской площади новую улицу путемъ отчужденія ряда недвижимыхъ имѣній, мѣшающихъ осуществленію этого проекта. Мѣстные домовладѣльцы, присутствовавшіе на совѣщаніи, изъявили полное согласіе на добровольное отчужденіе своихъ имѣній и частей ихъ подъ новую улицу.

Городскіе выборы. Тифл. казенная палата, вчера, 18-го мая, прислала въ городскую управу списокъ лицъ, пользующихся правомъ участія въ выборахъ гласныхъ думы по торгово-промышленному цензу. Управа вчера же приступила къ провѣркѣ этихъ списковъ. Въ ближайшее засѣданіе думы управа вноситъ на разсмотрѣніе ея предварительныя свѣдѣнія о числѣ городскихъ избирателей для разрѣшенія вопроса, производить выборы гласныхъ въ одномъ или въ нѣсколькихъ избирательныхъ собраніяхъ.

Воинскій столъ гор. управы вчера представилъ въ городское по воинской повинности присутствіе дополнительные призывные списки лицъ непривилегированнаго сословія, досрочно призываемыхъ 15-го мая.

Вчера закрыта школа, открытая для дѣтей армяно-бѣженцевъ.

Больные. По свѣдѣніямъ гор. медико-санитарнаго бюро 11-го мая въ городѣ заболѣли: скарлатиной—1, оспой—1, сыпнымъ тифомъ—1; умеръ отъ оспы—1. Къ 12-му мая въ острозаразной больницѣ состояло больныхъ скарлатиной 22, дифтеритомъ—8, оспой—18, сыпнымъ тифомъ—31, брюшнымъ тифомъ—3 и рожей—1.

Подвозъ. 10-го мая доставлены слѣдующіе грузы: муки 22 вагона, пшеницы, ячменя и каменнаго угля по 2 вагона, кукурузы—143 пуд., картофеля, прессованнаго самана, керосина, лѣсныхъ матеріаловъ, рельсовъ и извести—по 1 вагону, гороха—126 пуд., макаронъ—146½ пуд., капусты—106 пуд., овощей—38 пуд., сыра—89¾ пуд., яицъ—208 пуд., куръ и поросятъ—44 пуд., свѣжихъ фруктовъ—218¼ пуд., отрубей—8 вагоновъ, древеснаго угля—210 пуд., дровъ—18 вагоновъ, свѣжей рыбы—287¾ пуд., сушеной рыбы—462 пуд., виноградного вина—404 пуд., сырой нефти—13 вагоновъ.

Въ биржевомъ комитетѣ.

ВЕЧЕРНІЯ ИЗВѢСТІЯ.

Война.

ОТЪ ШТАБА КАВКАЗСКОЙ АРМІИ.

10-го мая на приморскомъ направленіи обычная перестрѣлка.

На карыкамышскомъ направленіи въ районѣ Кизиль-Дербентскаго прохода турки пытались перейти въ наступленіе, но были отброшены къ западу.

На прочихъ направленіяхъ безъ перемѣнъ.

(Отъ Петроградское Телеграфное Агентство).

ГИГА, 11-го мая. Извѣстіе объ объявленіи Италіей войны восторженно встрѣчено населеніемъ. Вечеромъ состоялись манифестаціи въ честь Италіи.

ЛЬВОВЪ, 11-го мая. Непрерывно идущія частныя свѣдѣнія о блестящихъ успѣхахъ русской арміи въ районахъ Днѣстра и Сана возстановляютъ нормальное и увѣренное настроеніе города. Извѣстіе объ объявленіи Италіей войны Австріи произвело громадное впечатлѣніе. Въ городѣ, въ садахъ и на бульварахъ играетъ нѣсколько оркестровъ военной музыки. Правительственныя и частныя зданія украшаются національными флагами. На зданіи генералъ-губернаторства подлятъ итальянскій флагъ.

РИМЪ, 11-го мая. Князь Бюловъ и прусскій посланникъ при Ватиканѣ въ 9 час. 30 мин. вечера выѣхали со всѣмъ составомъ своихъ миссій, баварскіе посланники при Ватиканѣ и Квиринале выѣхали съ чинами миссій въ 9 час. 45 мин. вечера.

РИМЪ, 11-го мая. Первый день войны прошелъ въ Римѣ при всеобщемъ подъемѣ. На главныхъ улицахъ большое оживленіе. Первыя извѣстія о военныхъ столкновеніяхъ, а именно о бѣгствѣ австрійскихъ аэроплановъ, напавшихъ на Венецію, но не причинившихъ никакого вреда, и о бѣгствѣ многочисленныхъ изъ Анконы встрѣчены съ большимъ энтузіазмомъ. Всѣми высказывается увѣренность въ побѣдоносномъ исходѣ войны. Толпа шумно привѣтствовала снятіе австрійскаго герба съ зданія Венеціанскаго дворца, въ которомъ находилось австрійское посольство при Ватиканѣ, и удаленіе герба германскаго консульства, а также поднятіе итальянскаго флага на зданіи австрійскаго посольства при Квиринале. Не было ни одного враждебнаго акта противъ германцевъ и австрійцевъ, уѣзжавшихъ безпрепятственно. Торговая и промышленная жизнь протекаетъ нормально. Всѣ банки открыты и функціонируютъ, какъ въ обыкновенное время. Желѣзнодорожное сообщеніе не прерывалось. Пассажирское и товарное движеніе, несмотря на мобилизацію, продолжается.

РИМЪ, 11-го мая. Офиціально сообщается: Въ 3 часа утра нашъ контрминоносецъ вышелъ въ Портобузо на итало-австрійской границѣ и, разрушивъ пристани, вокзалъ и казармы, потопилъ всѣ находившіяся въ порту моторныя лодки. Контрминоносецъ не потерпѣлъ никакихъ поврежденій. У непріятеля убито двое и взято въ плѣнъ 47 человѣкъ, въ числѣ ихъ офицеръ и 15 унтеръ-офицеровъ. Послѣдніе перевезены въ Венецію. Изъ дополнительныхъ сообщеній выясняется, что появившіеся утромъ надъ Венеціей непріятельскіе аэропланы, въ числѣ двухъ, сбросили 11 бомбъ, не причинившихъ серьезнаго вреда. Принятыя немедленно мѣры обороны были удачны и обратили непріятельскихъ летчиковъ въ бѣгство. Незначительныя повреждѣнія, причиненныя рано утромъ атакой непріятельскихъ судовъ и аэроплановъ, уже исправлены. Непріятель артиллерійскимъ огнемъ потопилъ германскій пароходъ, находившійся въ порту Анконы.

ПЕТРОГРАДЪ. Производится въ тайные совѣтники военно-санитарный инспекторъ Кавказскаго военнаго округа **Гопадзе;** награждаются орденами: Св. Владиміра 3-й ст. —помощникъ военно-санитарнаго инспектора Кавказскаго военнаго округа **Чоловский;** Св. Владиміромъ 4-й ст. съ мечами и бантомъ—корпусный врачъ 3-го кавказскаго корпуса **Солуха.**

Послѣдняя почта.

6 германскихъ подводныхъ лодокъ въ стальныхъ тенетахъ.

«Aftenposten» отъ 8-го мая сообщаетъ, что норвежскій пароходъ «Норефосъ», прибывшій изъ Испаніи въ Олезундъ, испытавъ въ каналѣ у Дувра интересное приключеніе.

У Дувра капитанъ парохода запросилъ англійскія сторожевыя суда о курсѣ, какимъ пароходу слѣдовало продолжать путь по каналу. Курсъ былъ указанъ, но, очевидно, «Норефосъ» сбился съ него, такъ какъ вскорѣ послѣ того врѣзался полнымъ ходомъ въ массивную сѣть изъ стальныхъ канатовъ, протянутую между буями въ этой части канала. Толчокъ былъ очень силенъ, тѣмъ не менѣе норвежскій пароходъ отъ этого не пострадалъ, а только никакъ не могъ выбраться изъ сѣти. Лишь спустивъ нѣсколько лодокъ, которыя взяли пароходъ на буксиръ, «Норефосу» удалось высвободить носовую часть изъ сѣти.

Прибывшій на судно англійскій лоцманъ сообщилъ норвежцамъ, что въ разставленныя въ каналѣ сѣти попалось уже не менѣе шести германскихъ подводныхъ лодокъ.

Знаменательное предостереженіе.

Повидимому, чѣмъ больше нѣмцы трубятъ о своихъ побѣдахъ, тѣмъ настойчивѣе въ душу ихъ закрадываются тяжелыя сомнѣнія.

Такъ, до сихъ поръ не прекращаются споры о томъ, съ кѣмъ слѣдуетъ заключить сепаратный миръ—съ Россіей или съ Англіей. Но, помимо этого, въ газетѣ «Tag» извѣстный фонъ-Эрлицъ выступилъ со статьей, говорящей объ опасности перенапряженія силъ:

— Міровыя задачи, міровыя задачи—объ этомъ всѣ съ упоеніемъ толкуютъ! Но если стремленіе къ нимъ вызываетъ перенапряженіе силъ, то нужно помнить, что вслѣдъ за этимъ неизбѣжно наступитъ истощеніе, и подъемъ смѣнится полнымъ упадкомъ могущества. Не нужно поэтому питать необъятныхъ иллюзій, гораздо безопаснѣе медленный, ровный режимъ. Всякій блестящій успѣхъ исчезаетъ, какъ дымъ.

Привѣтствуя эти заявленія консервативнаго всегда, «Vorwärts» проповѣдуетъ надъ тѣмъ, что газета «Post», къ которой фонъ-Эрлицъ всѣмъ ближе стоитъ, сама проповѣдуетъ эти опасныя иллюзіи. Для вообще пресса, толкуя о головокружительныхъ успѣхахъ, увлекаетъ Германію на путь роковой опасности.

13-лѣтній кавалеръ 4-хъ Георгіевъ.

Черезъ ст. Вильно прослѣдовалъ санитарный поѣздъ, въ которомъ находился Василій Праздинъ, 13 лѣтъ, награжденный Георгіями всѣхъ 4-хъ степеней. Праздинъ—родомъ изъ Житомира. Съ самаго начала войны бѣжалъ на театръ военныхъ дѣйствій, но по просьбѣ родителей былъ возвращенъ обратно. Онъ снова, съ разрѣшенія военнаго начальства, 12-го августа отправился съ полкомъ на театръ военныхъ дѣйствій. Вначалѣ онъ былъ въ обозѣ, но затѣмъ, по собственному желанію, назначенъ былъ развѣдчикомъ. Георгія 4-й ст. онъ получилъ за то, что, подкравшись къ непріятельскому часовому и убивъ его, онъ узналъ расположеніе непріятельскаго лагеря; Георгія 3-й ст. онъ получилъ за взятіе въ плѣнъ одного германскаго пѣхотинца, 2-й ст. за предупрежденіе о приближеніи непріятельскаго эскадрона и 1-й ст.—за то, что изъ сферы непріятельскаго огня вынесъ командира полка.

Недавно онъ былъ раненъ въ плечо и лѣвую ногу и отправленъ въ Петроградъ. («Б. В.»).

Антигерманскій митингъ.

Въ Лондонѣ состоялся большой митингъ, въ которомъ участвовали лорды и члены парламента. Адмиралъ лордъ Чарльзъ Бересфордъ сдѣлалъ три предложенія, вызвавшія общія рукоплесканія. Онъ предложилъ конфисковать все имущество нѣмцевъ во всей Британской имперіи. По мнѣнію адмирала, имущество нѣмцевъ въ Соединенномъ королевствѣ достигаетъ 840 милліоновъ, а во всей имперіи не менѣе 5 милліардовъ рублей. Онъ предложилъ также заключить въ тюрьму всѣхъ нѣмцевъ, натурализовавшихся въ Англіи, если они не подпишутъ заявленія, въ которомъ публично, въ самыхъ сильныхъ выраженіяхъ, отказуются отъ императора Вильгельма. Въ третьихъ, Бересфордъ предложилъ передать адмиралтейству всѣ германскія суда, интернированныя во всѣхъ портахъ Британской имперіи. Наконецъ, митингъ единогласно принялъ предложенную Бересфордомъ резолюцію, которой правительству предлагается считать кайзера и высшихъ должностныхъ лицъ Германіи лично отвѣтственными во всѣхъ нарушеніяхъ международнаго права, совершенныхъ офицерами и агентами Германіи въ настоящей войнѣ. На митингѣ участвовали представители всѣхъ политическихъ партій. («Н. Вр.»).

Въ Константинополѣ.

«Новому Времени» пишутъ изъ Константинополя: Хотя по виду Константинополь и спокоенъ, но въ дѣйствительности настроеніе въ немъ весьма напряженное. Всѣ госпитали и больницы переполнены ранеными, прибывающими съ кавказскаго театра и изъ проливовъ. Новыя партіи раненыхъ размѣщаются въ школахъ и даже на частныхъ квартирахъ. Подъ знамена призваны всѣ отъ 18 до 60-лѣтняго возраста. Въ поискахъ источниковъ средствъ для удовлетворенія разныхъ потребностей прибѣгаютъ къ насильственнымъ мѣрамъ. Такъ, напримѣръ, широко практикуется принудительная покупка колецъ съ надписью «священная война» подъ угрозой быть занесеннымъ въ списки неблагонадежныхъ. Въ видахъ задержанія утечки золота, каждый выѣзжающій изъ Турціи дважды подвергается полному личному обыску.

Въ то-же время въ Константинополѣ идутъ безпрестанные аресты и совершаются смертныя казни. Однихъ армянъ арестовано свыше 800 человѣкъ, частью по подозрѣнію въ сношеніяхъ съ русскими армянами, частью-же просто для конфискаціи имущества. Малѣйшее подозрѣніе ведетъ къ задержанію. Разговаривать о войнѣ безусловно опасно; не менѣе опасно говорить на улицахъ на иностранномъ языкѣ. Въ газетахъ, по требованію цензуры, помѣщаются такіе вымыслы, что редакторы сами сознаются, что имъ стыдно читать свои нумера. Но иначе поступать нельзя: каждый промахъ, иногда даже простая опечатка ведетъ за собою штрафъ, а то и полное запрещеніе.

Населеніе, до сихъ поръ пассивное, начинаетъ прозрѣвать и волноваться. Особенно пугаетъ приходъ русскихъ. Многіе турки уже теперь спѣшатъ заручиться протекціей и покровительствомъ мѣстныхъ иностранцевъ, чтобы было гдѣ укрыться въ случаѣ появленія русскихъ войскъ. Въ цѣляхъ поддержанія бодрости населенія недавно было торжественно объявлено о предстоящемъ прибытіи плѣнныхъ. Всѣ бросились къ пароходамъ. Оказалось, что плѣнныхъ ровно 25 человѣкъ, а всѣ остальные—раненые турки. Случай произвелъ чрезвычайно гнетущее впечатлѣніе.

Замѣчается значительный отъѣздъ изъ Константинополя итальянцевъ.

Не давайте нѣмцамъ жести!

Французскія газеты совѣтуютъ не посылать находящимся въ Германіи плѣннымъ консервовъ въ жестянкахъ, такъ какъ въ Германіи сильный недостатокъ жести. По этой причинѣ германскіе консервные заводы сильно сократили свое производство, при чемъ тѣ сорта консервовъ, которые не требуются въ войска, болѣе не изготовляются вовсе.

Пиръ во время чумы?

Германскія газеты рекомендуютъ нѣмцамъ не экономить въ покупкахъ. Патріотическій долгъ каждаго нѣмца покупать все то, что можно купить, для того, чтобы не нарушилась экономическая жизнь. Церковныя проповѣдники не должны отсовѣтывать женщинамъ покупать платья и разные предметы роскоши. Наоборотъ, они должны поощрять ихъ къ такимъ покупкамъ, такъ какъ такимъ образомъ создается работа для неимущихъ и, кромѣ того, облегчается введеніе германскихъ модъ.

По Кавказу.

На курортахъ.

Ессентуки. О-во благоустройства постановило возбудить ходатайство объ открытіи въ Ессентукахъ отдѣленія общины Краснаго Креста.

22-го или 24-го мая ессентукское общество любителей товарищества въ своемъ помѣщеніи открываетъ лазаретъ имени учрежденій мелкаго кредита пятигорскаго района. Двѣ кровати въ этомъ лазаретѣ будутъ оборудованы ессентукскимъ дамскимъ комитетомъ. («П. Э.»).

Кисловодскъ. Въ виду неоднократныхъ запросовъ о благополучіи г. Кисловодска по разнымъ эпидемическимъ заболѣваніямъ, вызванныхъ ложными слухами о появленіи въ Кисловодскѣ эпидемій рожи и др. болѣзней, санитарная комиссія постановила путемъ публикаціи въ печати, какъ это дѣлалось и раньше, оповѣстить населеніе Россіи о ложности этихъ слуховъ и о полномъ благополучіи Кисловодска въ отношеніи какихъ-бы то ни было эпидемій. («П. Э.»).

Пятигорскъ. Послѣ перваго мая, офиціальнаго дня открытія сезона, на группы, главнымъ образомъ, въ Пятигорскъ и Ессентуки, наблюдается усиленный пріѣздъ курсовыхъ. Какъ передаютъ москвичи, въ послѣднее время трудно стало добывать билеты на поѣзда, идущіе на Кавказъ.

Съ началомъ открытія сезона въ Пятигорскъ сталъ прибывать рабочій людъ, ищущій различнаго труда. Часть изъ нихъ обращается въ бюро труда при чайной-столовой о-ва пособія бѣднымъ, большая-же часть предлагаетъ свои услуги на базарѣ. Мѣстомъ такого «рынка труда» является площадка у чайной-столовой о-ва пособія бѣднымъ. Среди ищущихъ труда много женщинъ и подростковъ.

Правленіе пятигорскаго благотворительнаго о-ва проситъ городскую управу освободить, по примѣру прошлыхъ лѣтъ, отъ городского двухрублеваго сбора лицъ, пользующихся общественнымъ въ принадлежащемъ ему санаторіи для малоимущихъ больныхъ.

Вслѣдствіе того, что на группахъ кавказскихъ минеральныхъ водъ наблюдается затрудненіе въ полученіи аптеками аптекарскихъ товаровъ, крупные аптекаря рѣшили возбудить передъ министерствомъ внутреннихъ дѣлъ вопросъ объ открытіи на группахъ казеннаго склада аптекарскихъ товаровъ.

Открытіе театральнаго сезона въ Пятигорскѣ въ казенномъ театрѣ предполагается въ четвертыхъ, 14-го мая. Для предстоящаго сезона дирекцій П. И. Амиранъ составлена труппа спеціально для комедійнаго репертуара. («П. Э.»).

Хроника.

Изъ **Поти** отъ 7-го мая намъ пишутъ: Обычная первоклассная ярмарка не состоялась по обстоятельствамъ переживаемаго времени, т. к. ярмарка эта была въ сущности гуляньемъ и не имѣетъ коммерческаго значенія. Хлѣбный кризисъ миновалъ съ подвозомъ достаточнаго количества муки. Хлѣбъ продается по таксѣ 5½, 5—4 к. ф.

Подвергнуты тюремному заключенію: Хачатуръ Аразельянцъ за разговоръ на ст. Кюрдамиръ съ плѣнными турками и попытку купить у нихъ патроны; Машади-Гусейнъ-Кербалай-Абдулла-оглы—за скупку на ст. Елисаветполь вещей у нижнихъ чиновъ; озургетскій житель Теодоръ Ломджарія—за привозъ въ Батумъ для продажи 1½ пуда водки-«чачи» и сторожъ депо Иванъ Пашулая, пытавшійся скрыть Ломджарія въ клозетѣ вагона отъ преслѣдованія жандарма.

Въ Телавѣ, въ ночь на 7-е мая изъ тюрьмы покушались на побѣгъ посредствомъ подкопа стѣны арестанты Михаилъ Андреевъ Іорамашвили, обвиняемый въ убійствѣ урядника полицейской стражи Тедешвили, Григорій Іововъ Чичіашвили, обвиняемый въ убійствѣ стражника Тигишвили, и Семенъ Петровъ Палдадзе, осужденный на 10 лѣтъ каторги. Подкопъ былъ во время замѣченъ и побѣгъ предотвращенъ.

Изъ газетъ.

Темиръ-Ханъ-Шура. На-дняхъ, часовъ въ шесть вечера, когда возвращались арестанты съ работы, въ составѣ 28 человѣкъ и двухъ надзирателей, поднялся страшный ураганъ. Арестанты, очевидно, захотѣли воспользоваться слабостью охраны, и одинъ изъ нихъ бросился на надзирателя, другой же, шедшій сзади—на второго, вырвалъ у него шашку и киркой разбилъ ему голову. Первый же повалилъ надзирателя, вытащилъ револьверъ, и тутъ же застрѣлилъ. Остальные арестанты пошли въ казармы къ казакамъ и заявили о случившемся и о томъ, что они остались безъ конвоя. Сейчасъ же были посланы казаки для розысковъ бѣжавшихъ, но пока они не разысканы. На мѣстѣ преступленія найдены кирка и шашка.

Баку. 7-го мая состоялся день продажи значковъ «Братской помощи», устроенный мусульманскимъ благотворительнымъ о-вомъ и отдѣломъ по оказанію помощи пострадавшимъ отъ войны. Съ 7-ми часовъ утра до самаго вечера шла бойкая торговля какъ въ городѣ, такъ и въ сельскихъ районахъ. Предполагается, что общій сборъ достигнетъ 20-ти тысячъ рублей. («Б.»).

Обычной Николаевской ярмарки, офиціально открываемой ежегодно 6-го мая, въ этомъ году не будетъ, въ виду нежеланія торговцевъ, за неимѣніемъ товара, пріѣхать туда. Ни одинъ изъ ярмарочныхъ корпусовъ не занятъ. («Б.»).

Батумъ. На-дняхъ состоится совмѣстное засѣданіе совѣтовъ о-ва развитія климатолечебныхъ мѣстъ Батумской обл. и о-ва сельскаго хозяйства для обсужденія вопроса о признаніи части Батумской обл., въ опредѣленныхъ границахъ, лечебной мѣстностью, имѣющей общественное значеніе. («Б. В.»).

Въ непродолжительномъ времени въ Батумъ возвращается отдѣленіе соединеннаго банка. («Б. В.»).

Новороссійскъ. Занимавшійся подъемомъ потопленныхъ во время бомбардировки пароходовъ г. Макларенъ за подъемъ и легкій ремонтъ одного только парохода «Фридрихъ» получилъ 40 тысячъ руб.

Въ городѣ въ послѣдніе дни наблюдается замѣтное оживленіе. Нѣкоторые магазины торгуютъ бойко, въ большею части промышленныхъ предпріятій усилилась работа. Все это вызвано приближеніемъ лѣтняго, курортнаго сезона. («Ч. Г.»).

Сочи. Неблагопріятная весна съ холодными утренними частыми дождями, туманами и, вообще, холодной погодой плохо отозвалась на цвѣтеніи и завязи плодовъ. («С. Л.»).

Въ послѣднее время въ Сочи наблюдается большое оживленіе. Первое, что бросается въ глаза, это появленіе лицъ, ищущихъ капиталовъ на торговый походъ въ Константинополь. Всѣ только и говорятъ о Турціи, о поѣздкѣ туда, о торговыхъ дѣлахъ, даже о переселеніи. Особенно это замѣтно среди табачныхъ плантаторовъ, почему-то вѣрящихъ въ безплатную раздачу земли въ Турціи.

Это оживленіе передалось и въ банки, гдѣ сильно увеличились разныя операціи. Взаимный кредитъ объявилъ о предстоящемъ учетѣ векселей. Вывозное общество командировало одного изъ своихъ членовъ въ Хопу для зондированія условій организаціи тамъ своихъ отдѣловъ. Всюду говорятъ о различныхъ проектахъ, связанныхъ съ Турціей.

Телеграммы о высадкѣ союзной арміи въ Галлиполи и о возобновившейся бомбардировкѣ Босфора еще болѣе подлили масла въ огонь. Настроеніе грековъ трудно передать. Горячность ихъ, доходящая до болѣзненности, толкаетъ ихъ на столкновенія съ собесѣдниками. («Пр. Кр.»).

Ставрополь. Состоялось чрезвычайное собраніе дворянъ Ставропольской губ. и Терской и Кубанской областей. Собраніемъ вынесенъ рядъ постановленій.

Послѣ доклада губернскаго предводителя дворянства камергера С. П. Бурсака рѣшено обложить на нужды войны всѣ земли потомственныхъ дворянъ трехъ провинцій по 20 к. съ десятины земли и по 1 руб. съ тысячи цѣнности домовъ. Всего обложено 438 тысячъ десятинъ, что, вмѣстѣ съ обложеніемъ домовъ, дастъ сборъ до 150,000 руб. Деньги эти распредѣляются на возстановленіе старыхъ пожертвованій, 50% передаются общедворянской организаціи, а остальныя распредѣляются между ставропольскимъ дамскимъ комитетомъ, дворянскимъ госпиталемъ, екатеринодарскимъ и владикавказскимъ лазаретами общества Краснаго Креста пропорціонально земельному обложенію по мѣстностямъ. («Т.»).

Театръ и музыка.

Театръ Артистическаго о-ва. Драма П. Г. Баратова и А. В. Полонскаго. Сегодня, въ ознаменованіе десятилѣтія сценической дѣятельности Е. Т. Жихаревой, второй бенефисъ. Идетъ извѣстная пьеса Островскаго «Послѣдняя жертва», съ участіемъ, помимо г-жи Жихаревой,—Журавлевой, Кошевой, Калантаръ, Баратова, Борисова, Бѣляева, Юренева и др. Завтра пьеса драматурга А. Н. Толстого «Выстрѣлъ».

Въ пятницу во второй разъ идетъ «Послѣдняя жертва», пьеса Е. Т. Жихаревой. Въ субботу бенефисъ Г. Федотова—«Герои 20-го числа (начало карьеры) и «Фифи». Въ воскресенье прощальные спектакли: утромъ «Золотая клѣтка», вечеромъ «Дитя любви».

Справочный листокъ

КАЛЕНДАРЬ.

Среда, 13-го мая.

Прав. Св. Гликеріи дѣвы († 177), Александра, Георгія исповѣд. Преп. Евѳемія, переводъ на грузин. яз. свящ. книгъ († 1028). Георгія, Іоанна и Гавріиля.

Арм.-гр. 3-й день поста св. Иліи.

Рим.-кат. Павла, Александра, Сервація еп., Перегрина и Каролины.

Магомет. Чахаръ-шанба—12-е число мѣс. реджабъ, 1333 г. гиджры.

Прибытіе къ гр. Зубову депутатовъ города Кубы съ объявленіемъ о сдачѣ города русскимъ (1796 г.).

СПЕКТАКЛИ И ЗРѢЛИЩА.

Казенный театръ. Украинская труппа «Сиротка Хася» (Ася); 2) Украинскіе спивы и танци.

Театръ Артистическаго о-ва. Драматическая труппа Баратова и Полонскаго. Бенефисъ Е. Т. Жихаревой, «Послѣдняя жертва».

Театръ миніатюръ (Кинопластиконъ). Новая программа.

Кинематографы:

Аполло. Новая программа.

Кино-паласъ. Новая программа.

Мулень-электрикъ. Новая программа.

Рекордъ. Геройское спасаніе знамени.

Печатать дозволено военной цензурой.

Объявленія.

ПОЛУЧЕНЪ

къ огромномъ количествѣ владикавказскій картофель и продается дешево, можно и вагономъ для войскъ. Солдатскій базаръ, № 25. Георгій Гагловъ.

Д 908 4132 3—2.

Повѣстка.

Правленіе Архангельскаго, Куб. обл., о-ва взаимнаго к-та честь имѣетъ просить гг. членовъ о-ва пожаловать на очередное общее собраніе, имѣющее быть 12 го мая 1915 года, въ 2 час. дня, въ помѣщеніи 2-хъ классного и городского училища.

ПРЕДМЕТЫ ЗАНЯТІЙ:

1. Разсмотрѣніе и утвержденіе отчета и баланса за истекшій 1914 г.
2. Планъ дѣйствій и смѣта расходовъ на новый операціонный годъ.
3. Выборы: депутатовъ совѣта, членовъ правленія и ревизіонной комиссіи.
4. Другіе вопросы, могущіе возникнуть ко дню общаго собранія

На случай, если-бы въ означенный срокъ общее собраніе не состоялось, то симъ назначается вторичный срокъ для общаго собранія на 24-е мая 1915 года, въ 2 часа дня, въ томъ-же помѣщеніи, каковое собраніе будетъ считаться законно-состоявшимся, несмотря на число явившихся въ оное членовъ о-ва.

Правленіе Архангельскаго, Куб. обл., о-ва взаимнаго кредита.

Кр. 709. 4153. 1

Объявленіе.

На основаніи § 6 Высочайше утвержденнаго 10 го мая 1914 года устава кавказскаго акціонернаго общества мукомольныхъ и рисоочистительныхъ мельницъ «Ага Бала Гулиевъ» симъ объявляется, что 1-го мая сего года открыты дѣйствія этого общества и что правленіе его состоитъ изъ слѣдующихъ лицъ: директоръ-распорядитель—Ага Бала ГУЛИЕВЪ, директора—Молла Ага БАГИРОВЪ и Мирза Ага УСЕЙНОВЪ; кандидаты въ члены правленія: Меликъ Нуса ГУЛИЕВЪ, Алекперъ МАМЕДОВЪ и Христіанъ Каспаровичъ ДИЦЕЛЬ.

Ар. 710. 4152. 1—1

ГОНОРРЕЯ (ПЕРЕЛОЙ)

Очень мало счастливцевъ, которымъ удается избавиться при обычномъ леченіи отъ этой ужасной болѣзни въ короткій срокъ. Нерѣдки случаи, когда больн. возится съ этой болѣзнью годами, проклиная день и часъ своего рожденія.

4 года тому назадъ мнѣ посчастливилось открыть средство, которымъ трипперъ, какъ бы долго онъ ни продолжался, **ИЗЛЕЧИВАЕТСЯ ВЪ ТРИ НЕДѢЛИ.** Конечно, страдающіе могутъ сомнѣваться въ томъ, что отъ болѣзни, которая не поддавалась леченію въ теченіе нѣсколькихъ лѣтъ, можно избавиться въ три недѣли. Сомнѣнія эти оправдываются тѣмъ, что многіе больные, вѣроятно, испробовали различныя средства, обѣщающія скорое излеченіе, и, быть-можетъ, не получивъ желаемаго результата, разочаровались въ этихъ средствахъ и обѣщаніяхъ.

Если Вы уже пользовались различными средствами и не получили отъ нихъ исцѣленія, то думать, на основаніи этого, что всѣ вообще средства, несмотря на даваемыя обѣщанія, не приносятъ пользы, значитъ, думать несправедливо, и чтобы убѣдиться, прошу испробовать мое средство, и на основаніи опыта нѣсколькихъ лѣтъ даю слово, что результатъ не заставитъ себя долго ждать,—**ЧЕРЕЗЪ ТРИ НЕДѢЛИ ВЫ БУДЕТЕ СОВЕРШ. ЗДОРОВЫ.**

Кромѣ того, преимущество моего предложенія заключается въ томъ, что Вы матеріально не рискуете, такъ какъ, если не излечитесь, то по полученіи **ОТЪ ВАСЪ АНАЛИЗА МОЧИ, УКАЗЫВАЮЩ., ЧТО БОЛѢЗНЬ НЕ ИЗЛЕЧЕНА, Я НЕМЕДЛЕННО ВОЗВРАЩУ ВАМЪ ДЕНЬГИ,** затраченныя на покупку моего лекарства.

Такая увѣренность въ благопріятномъ дѣйствіи моего препарата „Рапидъ" основана на четырехлѣтнемъ съ нимъ опытѣ.

За это время тысячи больныхъ пользовались „Рапидомъ", и результатомъ пользованія во всѣхъ случаяхъ было полное излеченіе, на что у меня имѣются доказательства въ видѣ очень многочисленныхъ благодарностей-писемъ. Такіе результаты говорятъ сами за себя и даютъ мнѣ полное право смѣло заявить, **ЧТО СЛУЧАЕВЪ НЕИЗЛЕЧЕНІЯ ПРЕПАРАТОМЪ „РАПИДЪ" НѢТЪ,** и каждый больной, употребившій два двойныхъ флакона препарата „Рапидъ", безусловно излечивается, какъ бы болѣзнь долго ни продолжалась.

Обращаю вниманіе больныхъ на то обстоятельство, что моя увѣренность въ средствѣ „Рапидъ" и мое обѣщаніе не голословны, въ подтвержденіе чего каждому, выписавшему отъ меня 2 двойныхъ флакона препарата „Рапидъ", я вмѣстѣ съ лекарствомъ высылаю **ОБЯЗАТЕЛЬСТВО О ВОЗВРАТѢ ДЕНЕГЪ** въ случаѣ неизлеченія.

Образецъ моего обязательства.

„Я, нижеподписавшійся, даю сіе обязательство господину (такому-то) въ томъ, что, продавъ ему два двойныхъ флакона моего препарата „Рапидъ" противъ гонорреи, ручаюсь, что послѣ 20-дневнаго употребленія его болѣзнь исчезнетъ. Если въ указанный срокъ болѣзнь, по изслѣдов. мочи въ какой-либо лабораторіи, окажется невылеченн., то 8 р. обязуюсь возвратить. (Подпись)".

Для большей убѣдительности привыкъ въ каждомъ объявленіи помѣщать новое благодарственное письмо. Подлинники этихъ писемъ хранятся у меня, и каждый желающій можетъ ихъ видѣть. За подлинность писемъ ручаюсь тѣмъ, что, въ случаѣ несоотвѣтствія какого-либо изъ нихъ, **ОБЯЗУЮСЬ УПЛАТИТЬ 1,000 Р. ВЪ ПОЛЬЗУ КАКОГО-ЛИБО БЛАГОТВОРИТЕЛ. УЧРЕЖДЕНІЯ.**

М. Г. г. Деламуре! Шлю я большое спасибо вамъ, что избавился я отъ лютой болѣзни триппера. Излечился совершенно. Я даже отчаявался, думалъ, что погибъ. Большое спасибо приношу вамъ. Вѣкъ свой буду молить здоровья вамъ. П. А. Ф. Ивановъ, Вознесенскъ, Влад. г.

Цѣна за два двойныхъ флакона (полный курсъ леченія) и коробку пилюль 9 р. Наложен. плат. и съ пересылкой 10 р. Нал. плат. высылается только по полученіи 3 р. задатка.

Заказы и требованія адресовать исключительно въ мое Кавказское отдѣленіе московской лабораторіи М. Деламуре, Тифлисъ Базарная 5, отд. 4, близъ государственнаго банка, лично отъ 3 до 7 ч веч.

Д. 726. 2330. 10—7.

Настоящимъ довожу до всеобщаго свѣдѣнія, что всѣ выданныя мною до сего числа Георгію Давидовичу Мичиашвили довѣренности УНИЧТОЖЕНЫ.

Николай Яковлевичъ Мирзикашвили. Д. 915. 4160 1.

Утерянъ билетъ 1-го тифл. частнаго ломбарда за № 41909 на 22 руб. Нашедшаго просять доставить: Фоминая, № 17.

Д. 910. 4136 3—2.

ПОВАРЪ

русскій, хорошо знающій европейскую и туземную кухню. Имѣетъ солидныя рекомендаціи. Ищетъ мѣста къ одной кухнѣ. Согласенъ въ отъѣздъ. Саперная ул., № 43, кв. 3.

Д. 917. 4163 1.

Правленіе геленджикскаго общества взаимнаго кредита

настоящимъ приглашаетъ гг. членовъ общества на имѣющее быть 25-го мая 1915 г., въ 4 часа дня, въ помѣщеніи банка, ОЧЕРЕДНОЕ ОБЩЕЕ СОБРАНІЕ для разсмотрѣнія слѣдующихъ вопросовъ:

1) Разсмотрѣніе и утвержденіе отчета о-ва за 1914 годъ.
2) Выборы депутатовъ совѣта взамѣнъ выбывающихъ.
3) Выборы трехъ членовъ ревизіонной комиссіи и трехъ кандидатовъ къ нимъ для обревизованія отчета о-ва за 1915 годъ.
4) Текущія дѣла, могущія возникнуть къ дню общаго собранія по дѣламъ общества.

Если это собраніе, за неприбытіемъ требуемаго числа членовъ, не состоится, то вторичное, для разрѣшенія тѣхъ же вопросовъ и законное при всякомъ числѣ явившихся, назначается на 7-е іюня 1915 года, въ помѣщеніи «Южнаго Курзала», также въ 4 часа дня.

Предсѣдатель правленія П. Обрѣзковъ.

Члены правленія К. К. фонъ-Мерсъ, П. А. Квятковскій.

Кр. 712. 4150 1.

Правленіе общества мацестинскихъ минеральныхъ источниковъ приглашаетъ гг. акціонеровъ въ обыкновенное общее собраніе, имѣющее быть, съ разрѣшенія г. министра торговли и промышленности, въ Москвѣ, на Варварской площади, въ Дѣловомъ дворѣ, 30-го мая 1915 г., въ 2 часа дня, предметомъ занятій коего будутъ:

1. Разсмотрѣніе и утвержденіе отчета и баланса за 1914 г. и смѣты расходовъ и плана дѣйствій на 1915 годъ.
2. Избраніе одного члена правленія, одного кандидата и членовъ ревизіонной комиссіи.
3. Обсужденіе и разрѣшеніе вопроса о реализаціи 2-го выпуска акцій.
4. Обсужденіе другихъ вопросовъ, предусмотрѣнныхъ п. 44 устава общества.

Акціонеры, желающіе принять участіе въ собраніи, благоволятъ представить свои акціи или замѣняющія ихъ удостовѣренія (п. 51 устава) во временное помѣщеніе правленія: Москва, Дѣловой дворъ, кв. № 14.

Д. 916. 4161 1—1.

При управленіи ардаганскаго отдѣла по квартирному довольствію войскъ въ г. Ахалцихѣ на 15-е мая 1915 года назначено соревнованіе на отдачу въ подрядъ работъ по исправленію дороги, ведущей къ ахалцихскому продовольственному магазину, на сумму до 1,700 рублей.

Условія на этотъ подрядъ можно видѣть въ управленіи отдѣла, кромѣ дней праздничныхъ, съ 9 часовъ утра до 3 часовъ пополудни.

Лица, желающія вступить въ соревнованіе, обязаны въ день этого соревнованія до 12 часовъ дня подать въ управленіе отдѣла объявленія о допущеніи ихъ къ изустному торгу и о согласіи принять подрядъ на точномъ основаніи условій, предъявленныхъ къ соревнованію.

Допускается и подача запечатанныхъ объявленій. Къ объявленію должно быть приложено свидѣтельство о званіи (паспортъ) и въ обезпеченіе неустойки залогъ, денежный или имущественный, въ размѣрѣ 10—15% отъ заявляемой цѣны.

Е. 639. 4147 1—1.

Управленіе закавказскихъ желѣзныхъ дорогъ объявляетъ, что въ тифлисскомъ центральномъ складѣ 10-го сентября с. г. въ 10 ч. утра, будутъ продаваться невостребованный багажъ и найденныя вещи, подробно опубликованные въ газетѣ «Кавказъ» № 100, отъ 5-го мая 1915 г.

Е. 635 4119 2—2

ВНИМАНІЮ Г.Г. НАЧАЛЬНИКОВЪ!!!

войскъ, транспортовъ, санитарныхъ отрядовъ и т. д.

Въ настоящее время въ механической мастерской **Д. И. Лоладзе,** Тифлисъ, Михайловскій пр., № 202,

ТЕЛЕФОНЪ № 6-54.

ИЗГОТОВЛЯЮТСЯ НОСИЛКИ:

парконныя, одноконныя, ручныя, дорожныя, складныя, для переноски раненыхъ и больныхъ воиновъ, скорая помощь. **КРОВАТИ:** дорожныя, для офицеровъ и нижнихъ чиновъ. Двуколки на рессорахъ, съ кибиткой для перевозки раненыхъ, по послѣднему усовершенствованію. А также: кипятильники, дорожныя кухни на колесахъ, казачьи и вьючныя сѣдла для переноски патроновъ.

Д. 892. 4106. 3—1.

Правленіе об-ва мацестинскихъ минеральныхъ источниковъ

доводитъ до общаго свѣдѣнія, что, согласно разрѣшенію министерства торговли и промышленности, срокъ взноса денегъ за акціи об-ва 2-го выпуска продленъ по 5-е іюня 1915 г.

Кр, 71. 4162. 1.

Правленіе акціонернаго об-ва для производства портландъ-цемента и другихъ строительныхъ матеріаловъ «ТАУЗЪ»

симъ доводитъ до свѣдѣнія гг. акціонеровъ общества, что обыкновенное общее собраніе назнач

На основаніи 846, 847, 848 и 851 ст. уст. угол. судопр. Императора Александра II, по опредѣленію помощника мирового судьи третьяго мирового отдѣла гор. Тифлиса, разыскивается Василій Петровичъ **Быковъ**, обвиняемый въ кражѣ. Примѣты обвиняемаго неизвѣстны.

Всякій, кому извѣстно мѣстопребываніе обвиняемаго, обязанъ указать помощнику мирового судьи, гдѣ онъ находится. Установленія же, вѣдѣнію которыхъ окажется имущество обвиняемаго, должны немедленно взять его въ опекунское управленіе.

С. 118. 3—1.

Тифлисскій полицеймейстеръ объявляетъ, что проживающій въ городѣ Тифлисѣ персидско-подданный Саркисъ **Костанянцъ** заявилъ объ утерѣ годоваго билета, выданнаго изъ канцеляріи тифлисскаго губернатора отъ 7-го мая 1914 года за № 1365.

Нашедшій означенный документъ обязанъ представить его въ управленіе тифлисскаго полицеймейстера.

Е. 565. 3035. 3—3

Тифлисскій полицеймейстеръ объявляетъ, что проживающій въ г. Тифлисѣ Вейсъ **Омаровъ** заявилъ объ утерѣ метрическаго свидѣтельства, выданнаго закавказскимъ сунитскимъ духовнымъ правленіемъ отъ 16-го апрѣля 1907 года за № 517.

Нашедшій означенный документъ обязанъ представить его въ управленіе тифлисскаго полицеймейстера.

Е. 638. 4124. 3—1

На основаніи 846, 847, 848 и 851 ст. уст. угол. судопр. Императора Александра II, по опредѣленію помощника мирового судьи третьяго мирового отдѣла гор. Тифлиса, разыскивается **Натанемъ** сынъ Сулеймана, обвиняемый по 180 ст. уст. о нак. Примѣты обвиняемаго неизвѣстны.

Всякій, кому извѣстно мѣстопребываніе обвиняемаго, обязанъ указать помощнику мирового судьи, гдѣ онъ находится. Установленія же, въ вѣдѣніи которыхъ окажется имущество обвиняемаго, немедленно должны взять его въ опекунское управленіе.

С. 118. 3 2.

Тифлисскій полицеймейстеръ объявляетъ, что проживающій въ городѣ Тифлисѣ Аракелъ Казаровичъ **Исааковъ** заявилъ объ утерѣ безсрочнаго паспорта, выданнаго александропольскимъ мѣщанскимъ старостой 14/II 1913 г., за № 283, свидѣтельство о разрѣшеніи комендантомъ крѣпости гор. Александрополя продажи вина въ г. Александрополѣ и свидѣт. на ношеніе револьвера сист. «Смита и Вессона», выданнаго эриванскимъ губернаторомъ.

Нашедшій означенные документы обязанъ представить его въ управленіе тифлисскаго полицеймейстера.

Е. 623. 4091. 3—3.

Принятый опредѣленіемъ общаго собранія отдѣленій тифлисскаго окружнаго суда, отъ 4-го апрѣля 1915 г., въ число присяжныхъ повѣренныхъ округа тифлисской судебной палаты Николай Николаевичъ **Авановъ**, согласно постановленію общаго собранія департаментовъ названной судебной палаты отъ 25-го апрѣля 1915 г., внесенъ въ списки присяжныхъ повѣренныхъ, состоящихъ при той-же палатѣ, по тифлисскому окружному суду.

Е. 637. 4123 (1)—1

Принятый опредѣленіемъ общаго собранія отдѣленій тифлисскаго окружнаго суда, отъ 4-го апрѣля 1915 г., въ число присяжныхъ повѣренныхъ округа тифлисской судебной палаты Шалва Владиміровичъ **Алексѣевъ-Месхіевъ**, согласно постановленію общаго собранія департаментовъ названной судебной палаты отъ 25-го апрѣля 1915 г., внесенъ въ списки присяжныхъ повѣренныхъ, состоящихъ при той-же палатѣ, по тифлисскому окружному суду.

Е. 636. 4122. (1)—1.

Правленіе тифлисскаго городского кредитнаго общества

симъ объявляетъ, что 16-го іюня 1915 года, въ 11 часовъ утра, въ помѣщеніи правленія, на Пушкинской улицѣ, въ собственномъ домѣ, будетъ производиться публичный торгъ, безъ переторжки, на продажу недвижимыхъ имѣній нижепоименованныхъ лицъ, за неизносъ ими по займамъ изъ сего общества платежей, установленныхъ §§ 11, 12 и 13 устава тифлисскаго городского кредитнаго общества.

При неуспѣшности этихъ торговъ назначаются вторые и послѣдніе торги 23-го іюня 1915 года. Въ случаѣ, если первые и вторые торги нельзя будетъ окончить 16-го и 23-го іюня 1915 года, то торги эти будутъ производиться въ слѣдующіе дни.

256. Городъ Тифлисъ. Земля мѣрою 539,11 кв. саж., или сколько окажется, съ трехъ-этажнымъ домомъ, съ подвалами, флигелями, пристройками; 4 уч., Эриванская площадь. К. д. 230,631 р. 34 к.; нед. 48,294 р. 05 к.

465. НАДИРОВА Екатерина (насл.). Земля, примѣрно, 30 кв. саж. (по измѣренію архитектора 64 кв. с.), съ четырехъ-эт. домомъ и трехъ-эт. флигелемъ; 3 уч., на углу Телеграфнаго тупика и Мало-Орбеліановской ул. К. д. 914 р. 03 к.; нед. 2,004 р. 53 к.

554. ГРИКУРОВЪ Николай. Земля мѣрою 29½ кв. саж., или сколько окажется, съ одно-этажнымъ домомъ и одно-этажнымъ флигелемъ, съ подваломъ; 9 уч., Церковная ул. К. д. 331 р. 55 к.; нед. 164 р. 17 к.

674. ЛАБАУРИ Дарія. Земля, мѣрою 68 кв. саж., или сколько окажется, съ одно-эт. домомъ; 9 уч., Вторая Тумановская ул. К. д. 185 р. 39 к.; нед. 183 р. 51 к.

1140. ЗАНДУКЕЛИ Отаръ. Два смежныхъ участка земли, одинъ мѣрою 23½ кв. саж., другой 9,9 кв. саж., или сколько окажется, съ трехъ-этажнымъ на нихъ домомъ; 2 уч., 2-я Нагорная ул., нынѣ Пріютская. К. д. 814 р. 93 к.; нед. 205 р. 49 к.

1241. АРУТИНОВЫ Богданъ и Седракъ. Земля мѣрою 40 кв. саж., или сколько окажется, съ трехъ-этажнымъ домомъ; 5 уч., въ Темныхъ рядахъ и въ Шапочномъ пер. К. д. 6,519 р. 55 к.; нед. 1,378 р. 39 к.

1432. РОСТЕВАНОВЪ Георгій, ТЕРЪ-ГРИГОРЬЯНЦЪ Осана, она-же Софія, и наслѣдники СТЕПАНОВА Михаила. Земля мѣрою 261½ кв. саж., или сколько окажется, съ одно-этажнымъ домомъ, съ одно-этажнымъ флигелемъ и садомъ; 7 уч., на Обсерваторной ул. К. д. 377 р. 65 к.; нед. 96 р. 59 к.

1491. ГАМАЗОВА Екатерина. Земля мѣрою до 4-хъ кв. саж., или сколько окажется, съ двухъ-этажной лавкой; 6 уч., на Таможенной ул. К. д. 377 р. 65 к.; нед. 41 р. 28 к.

1623. АЗАТОВЫ Алексѣй и Арутинъ. Земля мѣрою 80 кв. саж. и 6 арш., или сколько окажется, съ одно-эт. домомъ, съ таковымъ-же флигелемъ; 7 уч., Readовская ул. К. д. 402 р. 63 к.; нед. 129 р. 23 к.

1687. КЕЛЬМОРТЯНЦЪ Рипсимія, по второму мужу Елизарова, и наслѣдника КЕЛЬМАРДО-ОГЛЫ Оганеса. Земля 40½ кв. саж., или сколько окажется, съ двухъ-этажнымъ домомъ, съ двухъ-эт. флигелемъ, съ подваломъ; 7 уч., въ переулкѣ по Бегляровской ул. К. д. 604 р. 01 к.; нед. 186 р. 63 к.

1723. ВАРДАНОВЪ Папа. Земля 22½ кв. саж., или сколько окажется, съ двухъ-эт. домомъ; 7 уч., Метехскомъ пер. (пер. по Казаровской ул.). К. д. 426 р. 97 к.; нед. 218 р. 06 к.

1872. ТЕРЪ-АРУТИНОВЫ Аршакъ, Саркисъ, Макаръ и Нина и РОССІЙСКОЕ ТРАНСПОРТНОЕ И СТРАХОВОЕ О-ВО. Земля 150 кв. саж., или сколько окажется, съ одно-эт. домомъ и одно-эт. флигелемъ; 10 уч., Безымянномъ пер. отъ Авчальской ул. К. д. 2,354 р. 60 к.; нед. 172 р. 64 к.

1936. БУНІАТІАНЦЪ Шушаникъ. Земля, мѣрою 186,76 кв. саж., съ постройками; 10 уч., Михаиловская. К. д. 10,702 р. 36 к.; нед. 942 р. 39 к.

1942. НЕСМАШНЫЙ Иванъ. Земля, мѣрою 300 кв. саж., а по описанію арх. о-ва 241½ кв. саж., или сколько окажется, съ двухъ-эт. домомъ, съ двумя одно-этажными флигелями; 5 уч., по Воронцовской и Эліаровской ул. К. д. 2,465 р. 83 к.; нед. 224 р. 70 к.

1966. ГАДЖИ-АЛАСКЕРЪ-ОГЛЫ-Гусейновъ и АБАСЪ-АЛИ-КЕРБАЛАЙ Мамедъ-Гасанъ-оглы Исмаиловъ. Земля мѣрою 132 саж. и 2 арш. кв., или сколько окажется, съ постройками; 8 уч., Панасевича ул. К. д. 2,497 р. 18 к.; нед. 244 р. 15 к.

2055. БРЕГВАДЗЕ Алексѣй. Земля 68 кв. саж., или сколько окажется, съ двухъ-этажнымъ домомъ; 7 уч., Метехскій подъемъ. К. д. 1,378 р. 29 к.; нед. 157 р. 02 к.

2116. МИГДИСЬЯНЦЪ Мамасъ (насл.). Земля 25 саж. и 5 арш. кв., или сколько окажется, съ трехъ-эт. домомъ; 7 уч., Винный подъемъ. К. д. 3,264 р. 08 к.; нед. 393 р. 20 к.

2131. ЕВТЛЕВЪ Александръ. Земля мѣрою 42 кв. саж., или сколько окажется, съ двухъ-эт. домомъ; 4 уч., Орловская ул. К. д. 3,626 р. 83 к.; нед. 349 р. 76 к.

2152. КАЗАРОВЫ Назаръ и Геворкъ. Земля 40 кв. саж., или сколько окажется, съ двухъ-эт. домомъ; 7 уч., на Винномъ подъемѣ, № 45. К. д. 3,989 р. 50 к.; нед. 951 р. 60 к.

2193. КАРАЛОВЪ Владиміръ. Земля мѣрою 31½ кв. саж., или сколько окажется, съ двухъ-этажнымъ домомъ и пристройками; 9 уч., Михайловская улица. К. д. 3,684 р. 67 к.; нед. 618 р. 52 к.

2275. МУТЪ Готлибъ. Земля 112 кв. саж., съ двухъ-эт. домомъ, съ подваломъ; 10 уч., Горійской ул. К. д. 4,421 р. 59 к.; нед. 346 р. 27 к.

2285. КОЗЛОВЪ Василій. Земля мѣрою 97½ кв. саж., или сколько окажется, съ одно-эт. домомъ, съ подваломъ и пристройкою; 10 уч., Молоканская ул. К. д. 2,579 р. 24 к.; нед. 211 р. 35 к.

2290. ЕГОРОВА Елисавета. Земля мѣрою 12 кв. саж., или сколько окажется, съ двухъ-эт. домомъ, съ подваломъ; 9 уч., Алексѣевскій тупикъ. К. д. 1,105 р. 36 к.; нед. 152 р. 67 к.

2306. ДОНТЪ Екатерина, Иванъ и Яковъ и КОБЦЕВА Екатерина. Земля 97 кв. саж., и по измѣренію архит. 138 кв. саж., съ одно-эт. домомъ и двумя одно-эт. флигелями; 10 уч., Андреевской ул., № 49. К. д. 4,790 р. 10 к.; нед. 903 р. 13 к.

2341. МИРЗОЕВЪ Василій. Земля мѣрою 550 кв. саж., или сколько окажется, съ одно-эт. домомъ, съ двумя одно-эт. флигелями, изъ коихъ одинъ съ подваломъ; 7 уч., уголъ Петропавловской № 14 и Марткобской ул. К. д. 5,693 р. 37 к.; нед. 498 р. 08 к.

2376. ПИТОЕВЫ-ЯГУЛОВЫ Марфа, Тамара и Софія. Земля въ длину 6 саж. съ аршиномъ и въ ширину 1 саж. и 2 арш., или сколько окажется въ натурѣ, съ лавкой, балаханой и подваломъ; 5 уч., въ Темныхъ рядахъ. К. д. 2,503 р. 03 к.; нед. 327 р. 04 к.

2388. АНАСОВЪ Сергѣй (насл.). Два смежныхъ участка земли, изъ коихъ одинъ мѣрою 43 кв. с.аж., а другой 41 кв. саж., или сколько окажется, съ двухъ-эт. домомъ, съ подваломъ, съ двумя таковыми же флигелями; 5 уч., Старо-Полицейская ул. К. д. 5,313 р. 82 к.; нед. 331 р. 02 к.

2393. КАРНАУХОВЫ: Иванъ, Федоръ и Анна. Участокъ земли, мѣрою 148½ кв. саж., или сколько окажется, съ одно-эт. домомъ, съ двумя одно-эт. флигелями, одинъ изъ коихъ съ подваломъ; 10 уч., Проектированная ул. К. д. 2,656 р. 94 к.; нед. 299 р. 98 к.

2413. БѢЛЯЕВЪ Матвѣй. Два смежныхъ участка земли: одинъ мѣрою 160¼ кв. саж., другой 45 кв. саж., или сколько окажется, съ двухъ-эт. домомъ, съ двумя флигелями; 10 уч., 2-я Молоканская ул. К. д. 19,648 р. 48 к.; нед. 2,337 р. 96 к.

2423. АВШАРОВЪ Гавріилъ. Земля $53^{3}/_{100}$ кв. саж., а по измѣр. арх. 44 кв. саж., съ трехъ-эт. домомъ; 5 уч., на углу Григоріанскаго пер. и Петхаинской ул. К. д. 4,554 р. 76 к.; нед. 754 р. 50 к.

2426. КИТЕСОВА Осана. Земля, мѣрою $23^{97}/_{100}$ кв. саж., или сколько окажется, съ одно-эт. домомъ съ пристройкою; 7 уч., Сурпъ-Минасская (Маріинской) ул. К. д. 531 р. 40 к.; нед. 54 р. 72 к.

2435. ДЖАМАСПОВА Пелагея. Земля, мѣрою 28 кв. саж., и 2 арш., или сколько окажется, съ двухъ-эт. домомъ, во 2-мъ уч., Чавчавадзевскій (нынѣ Лѣсной и Абеловскій пер.). К. д. 1,458 р. 83 к.; нед. 97 р. 68 к.

2441. ВАРТАНОВЪ Тигранъ. Земля $59^{9}/_{25}$ кв. саж., или сколько окажется; съ одно-этажнымъ домомъ, съ пристройкою; 7 уч., Мнацаканской и Шавсопельской ул. К. д. 1,214 р. 60 к.; нед. 184 р. 39 к.

2480. ЧИКОВАНИ Захарій. Земля 280 кв. саж., а по измѣренію архит. 236½ кв. саж., съ двумя двухъ-эт. домами и двумя двухъ-эт. флигелями; 8 уч., на углу Песковской ул. № 95 и Десимоновской ул. К. д. 23,772 р. 65 к.; нед. 2,566 р. 81 к.

2491. ДЖАРЕШНЕЛОВЪ Абрамъ. Земля 107 кв. саж., съ одно-эт. домомъ, съ таковымъ-же флигелемъ; 10 уч., Андреевской ул. К. д. 2,425 р. 26 к.; нед. 183 р. 27 к.

2544. ДЖУМУХАДЗЕ Дмитрій и Георгій. Земля 10½ кв. саж., или сколько окажется, съ двухъ-эт. домомъ, съ подвалами; 1, нынѣ 2 уч., Лабораторной и 3-й Нагорной (нынѣ Межевой и Тхинвальской ул.). К. д. 1,153 р. 97 к.; нед. 155 р. 92 к.

2551. ТАМАМШЕВА Екатерина. Земля $122^{81}/_{100}$ кв. саж., или сколько окажется, съ одно-эт. домомъ, съ двумя флигелями; 7 уч., Старо-Навтлугской дорогѣ. К. д. 3,461 р. 89 к.; нед. 325 р. 60 к.

2555. АВЕТИСОВЫ: Анна, Иванъ, Микиртичъ, Наталія и Елисавета. Два смежныхъ участка до 60 кв. саж., съ двухъ-эт. домомъ; 1 уч., на углу Грибоѣдовской и Ольгинской ул. (Почтовая площадь. К. д. 10,001 р. 09 к.; нед. 925 р. 41 к.

2564. КВЕЕСЪ Клара. Земля, мѣрою 1 десят. и 333 кв. саж., или сколько окажется, съ одно-эт. домомъ, съ одно-эт. флигелемъ, садомъ и цвѣтникомъ; 10 уч., въ Дидубе, на продолженіи Елисаветинской ул. (противъ скаковаго круга). К. д. 12,872 р. 55 к.; нед. 729 р. 50 к.

2572. АДАМОВА Екатерина. Земля мѣрою 500 кв. саж., или сколько окажется, съ одно-эт. домомъ, съ мезониномъ, съ двухъ-эт. флиг.; 7 уч., Казетинская ул. К. д. 9,328 р. 94 к.; нед. 860 р. 69 к.

2625. ОСИПОВЪ Захарій. Земля, въ длину 8 и въ ширину 5 саж., по измѣренію архитектора $23^{3}/_{10}$ кв. саж., съ полутора-эт. домомъ и одно-эт. флигелемъ; 5 уч., Ѳоминомъ пер., № 6. К. д. 1,538 р. 67 к.; нед. 230 р. 32 к.

2626 и 2945. ХВОСТОВСКАЯ Дора. Земля $234^{2}/_{25}$ кв. саж., съ одно-эт. домомъ (лавки съ комнатами); 1 уч., Ольгинской ул., № 18. К. д. 6,733 р. 84 к.; нед. 645 р. 27 к.

2651. ХАРИТОНОВЪ Тимофей. Земля 70 кв. саж., или сколько окажется, съ двухъ-этажн. домомъ, съ двумя двухъ-эт. флигелями; 10 уч., Андреевская ул. К. д. 2,384 р. 85 к.; нед. 155 р. 07 к.

2700. МАЛИНОВСКІЙ. Іосифъ. Два участка земли: одинъ мѣрою 58 кв. с., а другой—30,29 кв. саж., или сколько въ нихъ окажется, съ двухъ-эт. домомъ, съ двумя при немъ флигелями, изъ коихъ одинъ одно-эт. съ подваломъ, а другой двухъ-эт.; 3 уч., переулокъ отъ Банковскаго переулка и Саперной ул. К. д. 3,506 р. 77 к.; нед. 306 р. 86 к.

2715. ПЕРЕЯСЛАВЦЕВЫ: Ефимія, Екатерина, Алексѣй, Яковъ, Иванъ и Павелъ. Земля 83 кв. саж., а по измѣренію архит. 135 кв. саж., съ двухъ-эт. домомъ и сараемъ; 8 уч., Десимоновской ул., № 11. К. д. 6,623 р. 87 к.; нед. 811 р. 34 к.

2727. ОТІЕВЪ Меликъ. Земля мѣрою 40 кв. саж., съ двухъ-эт. домомъ; 2 уч., Лѣсной пер. К. д. 2,437 р. 79 к.; нед. 212 р. 06 к.

2728. ГЛУШКОВЪ Василій. Земля 198 кв. саж., съ двухъ-эт домомъ и двумя двухъ-эт. флигелями; 10 уч., Гоголевской ул., № 19. К. д. 12,468 р. 44 к.; нед. 1,058 р. 03 к.

2729. СТРѢЛЬНИКОВЪ Тимофей. Земля 94 кв. саж., съ двухъ-эт. домомъ и двухъ-эт. флигелемъ и сараемъ; 10 уч., Гоголевской ул., № 14. К. д. 5,065 р. 27 к.; нед. 1,070 р. 04 к.

2744. КАРАКАШЕВЪ Степанъ. Земля мѣрою 80 кв. саж., или сколько окажется, съ двухъ-эт. домомъ, съ таковою-же службою; 7 уч., Ширакская ул. К. д. 2,104 р. 01 к.; нед. 153 р. 53 к.

2761. АДАМОВЪ Артемій (насл.). Два смежныхъ участка земли, одинъ 300 кв. саж., а другой 156½ кв. саж., или сколько въ нихъ окажется, съ одно-эт. домомъ и одн-эт. флигелемъ; 7 уч., Кахетинская ул., № 31. К. д. 6,234 р. 23 к.; нед. 618 р. 36 к.

2773. УНДИЛАПШВИЛИ Пелагея. Земля 48 кв. саж., съ одно-эт. домомъ и двумя флигелями; 9 уч., Семеновская ул., № 14. К. д. 1,558 р. 58 к.; нед. 140 р. 53 к.

2789. ИСАКАДЗЕ: Малхазъ и Мелитонъ. Участокъ земли, мѣрою $147^{55}/_{100}$ кв. саж., или сколько окажется; 10 уч., Гаданской и Ново-Михайловской ул. К. д. 3,117 р. 14 к.; нед. 253 р. 26 к.

2792. ЕДИГАРОВЪ Сергѣй. Участокъ пустопорожней земли, мѣрою 125 кв. саж., или сколько окажется; 1уч., на на Проектированной ул. (Таировскій проѣздъ). К. д. 2,961 р. 19 к.; нед. 122 р. 77 к.

2802. ДОЛУХАНОВА Нина. Земля, мѣрою 1880 кв. саж. или сколько окажется; 10, нынѣ 12 уч., Дидубэ, Андреевская, Потійская и Шереметьевская ул. К. д. 11,993 р. 11 к.; нед. 995 р. 70 к.

2822. РАМЕНДИКЪ Галилей. Земля, мѣрою 1071,86 кв. саж., или сколько окажется, съ однимъ трехъ-этажнымъ и однимъ одно-эт. домами съ тремя трехъ-эт. и тремя одно-эт. флигелями; 10 уч., Елисаветинской и Михайловской ул. К. д. 72,073 р. 79 к.; нед. 5,147 р. 49 к.

2827. ДОЛУХАНОВЪ Михаилъ. Пустопорожній участокъ земли, мѣрою $261\frac{1}{2}$ кв. саж., или сколько окажется; 10 уч., Потійская ул. К. д. 1,735 р. 84 к.; нед. 155 р. 43 к.

2847. ПОГОСОВЪ Петрусъ. Земля, мѣрою 36 кв. саж., по измѣренію арх. о-ва 50,3 кв. саж., съ двухъ-эт. домомъ съ таковымъ же флигелемъ; 7 уч., Обводный пер. (Сурпъ-Карапетскій подъемъ). К. д. 1,976 р. 80 к.; нед. 142 р. 81 к.

2869. НОНІЕВЪ Нонія (насл.). Земля, мѣрою 45 кв. саж., съ двухъ-эт. домомъ; 7 уч., Вахтанговская (нынѣ Маріинская) ул. К. д. 1,976 р. 80 к.; нед. 177 р. 51 к.

2870. СОГОМОНОВЫ Авакъ и Шамиръ. Три участка, мѣрою $132^{5}/_{6}$ кв. саж., а по измѣренію архитектора 190 кв. саж., съ двумя трехъ-эт. домами; 5 уч., на углу Хлѣбной и Георгіевской площади, Большой Кривой и Петхаинской ул. К. д. 39,535 р. 98 к.; нед. 6,809 р. 37 к.

2875. ТУМАНОВЪ Николай. Земля, мѣрою 117,60 кв. саж., или сколько окажется, съ трехъ-эт. домомъ съ подваломъ; 10 уч., Татьянинская ул. К. д. 28,465 р. 93 к.; нед. 4,671 р. 52 к.

2936. ГОР. ТИФЛИСЪ. Земля, мѣрою 275 кв. саж., или сколько окажется, съ трехъ-эт. домомъ съ подвалами, двумя флигелями, изъ коихъ одинъ трехъ-эт., а другой двухъ-эт.; 4 уч., Вельяминовская и Гановская ул. К. д. 74,726 р. 55 к.; нед. 21,946 р. 29 к.

2964. АРАМЯНЦЪ Осанна. Земля, мѣрою по документамъ 75 кв. саж., а по описанію архит. о-ва 160 кв. саж., съ постройками; 4 уч., Проселочный пер. К. д. 2,293 р. 08 к.; нед. 330 р. 83 к.

3023. СУЛХАНОВЪ Георгій. Два участка земли, изъ коихъ одинъ 40 кв. саж. и другой 40 кв. саж., или сколько окажется въ нихъ, съ двухъ-этаж. домомъ, съ подвалами; 1 уч., Кирпичная (нынѣ Бѣлинскаго ул.). К. д. 8,807 р. 69 к.; нед. 646 р. 16 к.

3039. МАШАДИ - ИСРАФИЛЪ - ГУСЕЙНОВЪ, Земля, мѣрою 45 кв. саж., или сколько окажется, съ трехъ-эт. домомъ, съ подвальнымъ эт.; 8 уч., Красногорская ул. (Арсенальное шоссе). К. д. 6,245 р. 48 к.; нед. 561 р. 44 к.

3048. ПИРУМОВА Екатерина. Земля, мѣрою 36 кв. саж., или сколько окажется, съ трехъ-эт. домомъ; 9 уч., Кочубеевская ул. К. д. 6,405 р. 57 к.; нед. 512 р. 72 к.

3052. БАБЛУМОВЪ Іосифъ. Земля 73 кв. саж., или сколько окажется, съ трехъ-эт. домомъ; 3 уч., Банковскомъ (Театральномъ) и Глухомъ пер. К. д. 15,213 р. 33 к.; нед. 1,959 р. 20 к.

3059. АХНАЗАРОВЪ Артемій, ЛОСАБЕРИДЗЕ Спиридонъ. 3 участка земли: одинъ мѣрою 53 кв. саж. и 32 вер., другой—1,15 кв. саж., третій—42 кв. саж., или сколько окажется въ нихъ, съ трехъ-эт. домомъ; 1 уч., уголъ Московской и Гунибской ул. К. д. 10,168 р. 91 к.; нед. 1,087 р. 21 к.

3069. ДЫМЧЕВСКАЯ Ольга. Земля 300 кв. саж.; съ одно-эт. домомъ и одно-эт. флигелемъ; 10 уч., углу Гоголевской и Фейерверкской ул. К. д. 7,206 р. 32 к., нед. 741 р. 35 к.

3075. ЛАЗАРЕВЫ: Давидъ и Георгій. Земля $61^{87}/_{100}$ кв. саж., съ трехъ-эт. домомъ съ пристройками; 2 уч., Тхинвальской (бывш. 3-я Нагорная) ул. К. д. 4,003 р. 48 к.; нед. 535 р. 91 к.

3081. МЕЛЬКИКОВЪ Иванъ. Земля, 70 кв. саж., съ двухъ-эт. домомъ и двухъ-эт. флигелемъ и пристройками; 5 уч., Дворянской ул., № 14. К. д. 6,805 р. 94 к.; нед. 1,199 р. 24 к.

3105. ЧУТУМОВЪ Саркисъ. Земля, мѣрою 128 кв. саж., съ двухъ-эт. домомъ и флиг.; 4 уч., Вознесенская ул. К. д. 12,010 р. 44 к.; нед. 859 р. 42 к.

3216. АСЛАМАЗОВЪ Захарій. Земля, мѣрою 66,54 кв. саж., или сколько окажется, съ постройками; 7 уч., Махатская ул. К. д. 1,200 р. 99 к.; нед. 118 р. 54 к.

3218. ГОР. ТИФЛИСЪ. Земля, мѣрою 158 кв. саж., или сколько окажется, безъ построекъ; 1 уч., овражъ Варазисъ-хеви. К. д. 3,362 р. 94 к.; нед. 448 р. 87 к.

3271. АРУТИНОВЪ Меликсетъ. Земля 45 кв. саж., а по измѣренію архит. 26 и $^{3}/_{10}$ кв. саж., съ трехъ-эт. домомъ; 5 уч., Петхаинской ул., № 12. К. д. 2,998 р. 69 к.; нед. 605 р. 44 к.

3289. ГАНДЖУМОВЪ Григорій. Земля 121 кв. саж., съ двухъ-эт. домомъ съ пристройками; 1 уч., Кирличной (нынѣ Бѣлинской) ул. К. д. 7,450 р. 57 к.; нед. 1,160 р. 30 к.

3291. БЕГИДЖАНОВЫ: Кекела, Мартиросъ, Гарегинъ, Ованесъ и Вардуи. Земля съ западной и восточной стороны по 4½ саж., съ сѣверной $8^{1}/_{4}$ саж. и съ южной 8 саж., или сколько окажется, съ трехъ-эт. домомъ; 8 уч., Панасевича ул. К. д. 4,052 р. 19 к.; нед. 741 р. 49 к.

3296. ЮРДАНОВА Елизавета. Земля 95 кв. саж., съ одно-эт. домомъ съ подваломъ, съ таковою же пристройкою; 9 уч., въ Пороховомъ пер. и Лысогорской ул. К. д. 2,026 р. 10 к.; нед. 226 р. 80 к.

3306. ХУБЛАРОВЪ Михаилъ. Три смежныхъ участка земли, изъ коихъ одинъ мѣрою 516 кв. саж., другой—приблизительно 120 кв. саж. и третій—108 кв. саж., или сколько окажется въ нихъ, съ одно-эт. домомъ съ подвалами на сводахъ, съ двухъ-эт. съ подваломъ флигелемъ; 10 уч., Авчальская ул. и Мазутный пер. К. д. 27,939 р. 60 к.; нед. 3,337 р. 52 к.

3320. ТУМАНОВЪ Степанъ. Земля одна десят. 1,320 кв. саж., съ фруктово-виноградным садомъ, съ одно-эт. домомъ, бассейнами и собственною родниковою и очередною крцанисскою водами; 6 уч., Крцаниссахъ. К. д. 5,267 р. 85 к.; нед. 697 р. 11 к.

3325. САМУРХАНОВЪ Ага Дадашъ. Земля, мѣрою 50 кв. саж., или сколько окажется, съ двухъ-эт. домомъ съ таковымъ же флигелемъ; 8 уч., Мыльный пер. К. д. 4,538 р. 46 к.; нед. 313 р. 66 к.

3379. АРУТЮНОВЪ Герасимъ (наслѣд.). Земля, мѣрою 337 кв. арш., съ двухъ-эт. домомъ и флиг.; 5 уч., Докторскій пер. К. д. 7,038 р. 69 к.; нед. 710 р. 15 к.

3395. СТЕПАНОВЪ Василій. Земля 60 саж. и 3 вер. кв., или сколько окажется; 5 уч., Акимовская ул. (б. Нѣмецкая). К. д. 1,919 р. 61 к.; нед. 523 р. 11 к.

3454. АМИРОВЪ Исаакъ (насл.). Земля 67 кв. саж., по измѣренію архит. общ. 118 кв. с., съ двухъ-эт. домомъ съ подваломъ; 5 уч., 3-мъ Петхаинскомъ подъемъ. К. д. 2,239 р. 62 к.; нед. 851 р. 73 к.

3473. ПОПОВА Кекела. Земля, мѣрою 132 кв. саж., съ 2-хъ-эт. домомъ и пристройками: уч., 2-я и 3-я Авлабар. ул. (Тучковская и Ермоловская). К. д. 3,839 р. 32 к.; нед. 523 р.

3484. АКОПОВА Шушаника. Земля 115 кв. саж., или сколько окажется, съ двухъ-эт. домомъ; 7 уч. Юрской ул. и Юрскомъ пер. К. д. 2,239 р. 62 к.; нед. 555 р. 62 к.

3576. Гор. ТИФЛИСЪ. Три смежныхъ участка земли, изъ коихъ первый мѣрою 295 кв. саж., второй 327 кв. саж. и третій 100 кв. саж., или сколько въ нихъ окажется, съ трехъ-эт. домомъ съ подваломъ, съ двухъ-эт. флигелемъ; 4 уч., уголъ Консульской и Ртищевской ул. К. д. 77,171 р. 89 к.; нед. 15,934 р. 01 к.

3593. ДРОБЫШЕВЫ: Трофимъ и Евдокія. Земля $178^{8}/_{10}$ кв. саж., или сколько окажется, съ 3-хъ-эт. домомъ и съ двумя 3-хъ-эт. флигелями; 10 уч., Николаевская ул., № 124. Кап. дол. 32,921 р. 12 к.; нед. 2,827 р. 93 к.

3594. СОГОМОНОВЪ Авакъ. Земля 181 кв. саж., или сколько окажется, съ одно-эт. домомъ и каменными сараями; 8 уч., Панасевича ул. К. д. 6,584 р. 21 к.; нед. 928 р. 08 к.

3642. БАГАБЪ-ОГЛЫ АБДУЛЪ РАГИМЪ ГАДЖИ. Два участка земли, изъ коихъ одинъ мѣрою въ длину и ширину по 6½ кв. с., а другой примѣрно 120 кв. саж., или сколько въ нихъ окажется, съ двухъ-эт. домомъ съ таковымъ же флигелемъ; 5 уч., Сурпъ-Саркисскій подъемъ и Сумбатовская ул. Кап. д. 6,584 р. 21 к.; нед. 874 р. 09 к.

3686. КИШАШВИЛИ Семенъ и наслѣдн. НИКОЛАШВИЛИ Микела. Земля, мѣрою 36 кв. саж., или сколько окажется, съ двухъ-эт. домомъ съ одно-эт. флигелемъ; 2 уч., на Давидовской ул. К. д. 676 р. 45 к.; нед. 108 р. 53 к.

3719. СЕРЕБРЯКОВА Рипсимія. Земля, мѣрою 350 кв. саж., или сколько окажется, съ полутора-эт. домомъ, съ таковымъ же флигелемъ, каменнымъ сараемъ; 10 уч., Николаевская ул. К. д. 14,883 р. 19 к.; нед. 1,392 р. 06 к.

3746. БЕРДЗЕНОВА Нина. Два участка земли общей мѣрою 125,96 кв. саж., или сколько окажется, съ двухъ-эт. домомъ съ двумя флигелями; 9 уч., Арсенальный пер. К. д. 4,059 р. 09 к., нед. 318 р. 35 к.

3756. ФЕКЛИСТОВЫ: Марія, Варвара, Георгій и Николай, НИКИТЕНКО Елисавета и КУЗНЕЦОВА Ольга. Земля, мѣрою $42^{2}/_{3}$ кв. саж., или сколько окажется, съ двухъ-эт. домомъ съ таковымъ же флигелемъ; 2 уч., Тхинвальская ул. К. д. 2,706 р. 05 к.; нед. 473 р. 94 к.

3770. АКЦІОНЕРНОЕ ОБЩЕСТВО КОЖЕВЕННАГО и ВОЙЛОЧНАГО ПРОИЗВОДСТВЪ НА КАВКАЗѢ «Г. Г. АДЕЛЬХАНОВЪ». Два участка: одинъ 900½ кв. саж., а другой 958 кв. саж., или сколько окажется, съ двумя двухъ и трехъ-эт. домами и 18 флигелями и пристройками; 6 уч., Воронцовское ул. К. д. 59,738 р. 22 к.; нед. 10,112 р. 61 к.

3772. ТОЖЕ. Три участка: одинъ 2996 кв. саж., другой $2345\frac{1}{2}$ кв. саж., а третій 1614 кв. саж., а по измѣр. архит. всего 6751 и $^{88}/_{100}$ кв. саж., съ пятью двухъ-эт. домами и однимъ одно-эт. и съ 15 флиг.; 6 уч., Воронцовской ул. К. д. 71033 р. 45 к.; нед. 12,801 р. 54 к.

3782. МЕЛЬМАНЪ Вильгельмъ (насл.). Земля 600 кв. саж., или сколько окажется, съ одно-эт. домомъ; 10 уч., Вокзальная и Сагурамская ул. К. д. 16,912 р. 79 к.; нед. 2,280 р. 13 к.

3884 и 3971. КАПАНАКОВЪ Егоръ (насл.). Земля 435 кв. саж., или сколько окажется, съ двухъ-эт. домомъ и 4-мя флигелями: трехъ-эт. и одинъ двухъ-эт.; въ 4 уч. на Бутовской и Вознесенской ул., № 8. К. дол. 63,696 р. 76 к.; нед. 12,487 р. 14 к.

3896. ДАВИДОВЪ Василій. Два участка: 231 саж. 3 арш. и 77 верш. кв., а по измѣренію архит. 280 кв. саж., съ двухъ-эт. домомъ и двумя двухъ и однимъ одно-эт. флигелями; 6 уч., Воронцовская, № 77, и Софійской ул. К. д. 5,553 р. 38 р.; нед. 715 р. 53 к.

3918. РѢШЕТОВЪ Яковъ. Земля 91 кв. саж., или сколько окажется, съ трехъ-эт. домомъ и двумя флигелями; 10 уч., Шереметьевской ул., № 6. К. д. 2,776 р. 58 к.; нед. 352 р. 90 к.

3931. ШЕЛКОВЪ-ЭЗОВЪ Григорій. Земля 24 кв. саж., или сколько окажется, съ двухъ-эт. домомъ, съ подвальнымъ эт.; 5 уч., углу Приказной ул. и Армянскаго базара. К. д. 2,082 р. 46 к.; нед. 293 р. 92 к.

3976. ПОПОВЫ: Анна, Александръ, Гарегинъ, Марія, Огаиезъ, Дарія, Елена, Сирапиушъ. Земля 43 кв. саж., или сколько окажется, съ двухъ-эт. домомъ и таковымъ же флиг.; 5 уч., Монастырски пер. и Успенскій тупикъ. Кап. дол

големъ; 9 уч., Авчальскій пер. К. д. 1,687 р. 64 к.; нед. 100 р. 97 к.

4914. ТОРОШЕЛИДЗЕ Екатерина. Земля, мѣрою 31,1 кв. саж., или сколько окажется, съ двухъ-эт. домомъ съ подвальнымъ-эт.; 2 уч., Ведзинская ул. К. д. 2,812 р. 76 к.; нед. 348 р. 58 к.

4916. ЛАНОЗОВЫ Артемій и Марія. Земля, мѣрою 111 кв. арш., а по измѣренію архит. о-ва $15^{20}/_{100}$ кв. саж., или сколько окажется, съ двухъ-эт. домомъ съ подваломъ; 5 уч., на углу Серебряной и Ѳоминой ул. К. д. 1,500 р. 12 к.; нед. 71 р. 99 к.

4917. КОРГАНОВЪ Гавріилъ, НАТІЕВА Елизавета и МИНКЕВИЧЪ Елена. Земля, мѣрою 274,77 кв. саж., съ двухъ-эт. домомъ съ подваломъ съ двумя двухъ-эт. флигелями; 1 уч., Анастасьевская ул., № 22. К. д. 30,940 р. 23 к.; нед. 1,103 р. 47 к.

4918. АХНАЗАРОВА Екатерина. Земля 150 кв. саж., или сколько окажется, съ двухъ-эт. домомъ съ подваломъ, тремя двухъ-эт. и однимъ одно-эт. флигелями; въ 7 уч., Сурпъ-Карапетскомъ подъемѣ. К. д. 9,375 р. 84 к.; нед. 723 р. 42 к.

4925. АХПАРУМОВА Наталія. Два соединенныхъ участка, одинъ мѣрою 32 кв. саж., а другой 9 кв. саж., или сколько окажется въ нихъ, съ одно-эт. домомъ съ мезониномъ; 7 уч., Преображенская ул. К. д. 700 р. 12 к.; нед. 101 р. 98 к.

4926. БИРЮКОВЫ: Степанъ и Аграфена. Земля 132 кв. саж., или сколько окажется, съ одно-эт. домомъ, съ подваломъ съ двумя одно-эт. флигелями; 8 уч., Песковская ул., № 25. К. д. 7,031 р. 87 к.; нед. 629 р. 09 к.

4927. ИШХАНОВЪ Михаилъ. Земля 51 кв. саж., или сколько окажется, съ одно-эт., частью въ два эт., домомъ, съ двумя двухъ-эт. флигелями; 7 уч., Винномъ подъемѣ, № 29. К. д. 4,687 р. 91 к.; нед. 410 р. 99 к.

4932. КОРОЛЕВЪ Матвѣй. Земля 65 кв. саж., или сколько окажется, съ двухъ-эт. домомъ, съ двумя таковыми же флигелями; 9 уч., Петроградская ул. К. д. 37,759 р. 35 к.; нед. 3,641 р. 74 к.

4933. МАЛАЕВА Евгенія и ПЕТРОСЯНЦЪ Рубенъ. Два смежныхъ участка земли общей мѣрою 181 кв. саж., или сколько окажется, съ двухъ-эт. домомъ съ тремя таковыми же флигелями; 9 уч., Николаевская ул. К. д. 17,827 р. 92 к.; нед. 751 р. 12 к.

4945. МИРЗОЕВА Анна. Земля мѣрою 650 кв. саж., или сколько окажется, съ двухъ-эт. домомъ, съ тремя одно-эт. флигелями; 2 уч., Судебная, Межевая и Давидовская ул. К. д. 42,191 р. 22 к.; нед. 2,008 р. 31 к.

4946. МИРЗОЕВА Анна. Земля мѣрою 450 кв. саж., или сколько окажется, съ двухъ-эт. домомъ, съ подваломъ, съ трехъ-эт. и одно-эт. флигелями; 5 уч., Мухранская и Полицейская ул. К. д. 28,127 р. 50 к.; нед. 1,337 р. 49 к.

4951. ЧИДЖАВАДЗЕ - МИХАЙЛОВЪ Илья. Земля $41\frac{1}{2}$ кв. саж., а по измѣр. архит. о-ва 50 кв. саж., съ одно-эт. домомъ, съ подваломъ; 2 уч., Давидовская и Кишіановская ул. К. д. 4,219 р. 12 к.; нед. 228 р. 82 к.

4955. ГЕЛОВАНИ Бессаріонъ. Земля $76^{2}/_{4}$ сж. и 8 арш. кв., или сколько окажется, съ двухъ-эт. домомъ, съ подваломъ и тремя одно-эт. и однимъ 2-хъ-эт. флигелями; 3 уч., Банковскомъ пер. К. д. 3,844 р. 09 к.; нед. 260 р. 87.

4958. САРАДЖЕВА Марія. Земля 65 кв. саж., а по измѣрен. арх. о-ва $54^{22}/_{100}$ кв. саж., съ двухъ-эт. домомъ съ подвальнымъ эт. и трехъ-эт. флигелемъ; 1 уч., Казбекской ул., № 18. К. д. 9,375 р. 84 к.; нед. 642 р. 50 к.

4959. БАРАТОВА Юлія. Земля 224 кв. саж., или сколько окажется, съ двухъ-эт. домомъ, съ мезониномъ, съ тремя двухъ-эт. флигелями; 2 уч., уголъ Давидовской ул. и Давидовскаго пер. К. д. 28,127 р. 50 к.; нед. 1,345 р. 24 к.

4963. ЗЛОБИНА Александра. Земля 99 кв. саж., или сколько окажется, съ трехъ-эт. домомъ, съ таковымъ-же флигелемъ; въ 1 уч.; Теръ-Гукасовской ул., № 24. К. д. 14,063 р. 73 к.; нед. 477 р. 36 к.

4964. ДИДЗУРАБОВА Айкануша. Земля 50 кв. саж., или сколько окажется, съ двухъ-эт. домомъ, съ таковымъ-же флигелемъ; 9 уч., Елисаветинской ул., № 18. К. д. 4,687 р. 91 к.; нед. 329 р. 22 к.

4967. ИСАЕВЪ Герасимъ. Земля мѣрою $191\frac{1}{2}$ кв. с., или сколько окажется, съ одно-эт. домомъ; 7 уч., Винный подъемъ. К. д. 5,625 р. 50 к.; нед. 207 р. 88 к.

4968. СЛИВИЦКАЯ Елисавета. Два смежныхъ участка земли, общею мѣрою $191\frac{1}{2}$ кв. с., или сколько окажется, съ двумя домами, изъ коихъ одинъ двухъ-эт. съ подвальнымъ эт., а другой трехъ-эт.; 8 уч., Панасевича и Аматуніевская ул. К. д. 33,753 р. 02 к.; нед. 2,563 р. 03 к.

4970. АКОПОВЪ Акопъ. Земля 208 кв. саж., съ трехъ-эт. домомъ со службами; 7 уч., Вахтанговской (Авлабарской) ул., № 11. К. д. 11,251 р. 01 к.; нед. 926 р. 58 к.

4971. ОНАНОВА Варвара. Два участка: одинъ 67 кв. саж., а другой 148 кв. саж., а по измѣренію арх. о-ва всего 238 кв. саж., а по измѣренію арх. о-ва всего 238 кв. саж., съ двумя домами: трехъ и одно-эт.; 10 уч., Готлевской и Фейерверковской ул. К. д. 37,503 р. 30 к.; нед. 5,412 р. 40 к.

4977. МЕЛИКЯНЪ Ованесъ. Земля мѣрою 236 кв. саж., или сколько окажется, безъ построекъ; 2 уч., ниже Вериійскаго моста. К. д. 1,593 р. 89 к.; нед. 60 р. 09 к.

5010. ВАРТАНОВА Анна. Два участка земли, изъ коихъ одинъ мѣрою 26 кв. саж., другой $19\frac{1}{2}$ кв. саж., или сколько окажется въ нихъ, съ трехъ-эт. домомъ; 7 уч., Баладжарская, бывш. Озеровская. К. д. 2,831 р. 94 к.; нед. 106 р. 99 к.

5013. ТАРХАНОВЪ Тигранъ. Земля мѣрою съ сѣвера шестнадцать аршинъ и 11 верш., съ востока $45\frac{1}{2}$ арш., съ запада $33\frac{1}{2}$ арш. и съ юга 31 арш., или сколько окажется, съ двухъ-эт. домомъ, съ пристройкою; 7 уч., Этапная ул. К. д. 5,663 р. 89 к.; нед. 212 р. 46 к.

5017. САЛИНОВА Екатерина. Земля мѣрою 42 кв. саж., или сколько окажется, съ двухъ-эт. домомъ, съ подваломъ; 3 уч., уголъ Орбеліановской и Баронской ул. К. д. 9,439 р. 85 к.; нед. 620 р. 73 к.

5019. ЗАЛДАСТАНОВЪ Давидъ. Земля мѣрою $80^{8}/_{10}$ кв. саж., или сколько окажется, съ одно-эт. домомъ; 9 уч., Тамаринская ул. К. д. 1,887 р. 96 к.; нед. 95 р. 20 к.

5031. САРКИСОВЪ Минай. Земля $187\frac{1}{2}$ кв. саж., или сколько окажется, съ двумя двухъ-эт. домами, съ двумя таковыми-же флигелями; 5 уч., Католическая ул. К. д. 22,655 р. 61 к.; нед. 427 р. 52 к.

5063. ЧАГАНАВА Александра. Земля 46 кв. саж., съ двухъ-эт. домомъ съ подвальнымъ эт., съ таковымъ-же флигелемъ; 9 уч., Михайловская ул., № 14. К. д. 18,879 р. 66 к.; нед. 1,020 р. 37 к.

5064. ШУЛЯЦКІЙ Борисъ. Три участка земли, общею мѣрою 519,56 кв. саж., или сколько окажется, съ одно этаж. домомъ съ подваломъ съ пятью одно-этаж. флигелями; 10 уч., уголъ Пироговской и Елизаветинской ул. К. д. 33,983 р. 41 к.; нед. 1,202 р. 69 к.

5072. МИРИМАНОВЪ Иванъ. Земля мѣрою 346,26 кв. саж., или сколько окажется, съ двухъ-эт. домомъ, съ двумя таковыми же флигелями, съ подваломъ и садикомъ; 9 уч., Петроградская ул. К. д. 37,759 р. 35 к.; нед. 3,641 р. 74 к.

5074. САМОДУРОВЪ Иванъ. Земля 98 кв. саж., или сколько окажется, съ одно-эт. домомъ, съ таковымъ-же флигелемъ; 8 уч., Десимоновской ул., № 17. К. д. 3,303 р. 93 к.; нед. 326 р. 47 к.

5079. ТРИФОНОВЪ Александръ. Три участка: одинъ 20 кв. саж., другой—46 саж. и 3 арш. и третій—35 кв. саж., а по измѣр. архит. общею мѣрою $105^{43}/_{100}$ кв. саж., съ одно-эт. домомъ съ двумя флигелями; 2 уч. улицъ «Бабій Лугъ». К. д. 4,908 р. 70 к.; нед. 264 р. 61 к.

5090. ТАРХАНЪ-МОУРАВОВА Елена. Земля мѣрою 224 кв. саж., или сколько окажется, съ двухъ-эт. домомъ, съ подваломъ эт., съ одно-эт. флигелемъ; 1 уч., Коргановская ул. К. д. 30,207 р. 46 к.; нед. 1,637 р. 70 к.

5091. МИНАСУЕВЪ Федотъ. Земля 100 кв. саж., или сколько окажется, съ одно-эт. домомъ, съ подваломъ, съ одно-эт. флигелемъ и сараемъ; 12 уч., Кутаисской ул. К. д. 3,775 р. 96 к.; нед. 295 р. 96 к.

5093. АГАДЖАНОВА Кекела. Земля мѣрою 198 кв. саж., или сколько окажется, съ одно-эт. домомъ, съ двумя таковыми-же флигелями; 6 уч., Телавская ул. К. д. 1,415 р. 96 к.; нед. 117 р. 02 к.

5096. ШАПОШНИКОВА Александра. Земля 254 кв. саж.; изъ коихъ подъ постройками и дворомъ $210\frac{1}{2}$ кв. саж., а подъ улицей $43\frac{1}{2}$ кв. саж., или сколько окажется въ натурѣ, съ двухъ-эт. домомъ, съ тремя двухъ-эт. флигелями съ подвалами; 10 уч., Потійской ул., № 38. К. д. 18,879 р. 66 к.; нед. 972 р. 60 к.

5097. ДОЛУХАНОВА Нина. Два смежныхъ участка земли, общей мѣрой 1967,17 кв. саж., или сколько въ нихъ окажется, съ двухъ-эт. домомъ, съ тремя двухъ-эт. и двумя одно-эт. флигелями; 10 уч., Михайловскій проспектъ. К. д. 75,518 р. 64 к.; нед. 4,748 р. 47 к.

5118. ПОПОВЪ Бессаріонъ. Участокъ земли, мѣрою 120 кв. саж., или сколько окажется, съ одно-эт. домомъ съ подваломъ. Часть означеннаго участка, мѣрою 6,32 кв. саж., изъ подъ залога освобождена; 9 уч., Авчальская площадь. К. д. 7,583 р. 06 к.; нед. 415 р. 92 к.

5119. БЕНКЛЯНЦЪ Аршакъ. Земля, мѣрою 60 кв. саж., или сколько окажется, съ трехъ-эт. домомъ и одно-эт. флигелемъ; 10 уч., Гимназическая и Набережная ул. К. д. 17,381 р. 64 к.; нед. 847 р. 30 к.

5120. ЕДИГАРОВЪ Сергѣй. Земля, мѣрою 611,25 кв. саж., или сколько окажется, съ двухъ-эт. домомъ, съ двумя одно-эт. флигелями; 1 уч., Матеріальная ул. и Таировскій проѣздъ. К. д. 19,823 р. 64 к.; нед. 705 р. 81 к.

5124. СЛИВИЦКАЯ Елисавета. Пять участковъ земли, общей мѣрою 641 кв. саж., или сколько окажется, съ трехъ-эт. домомъ съ подвальнымъ эт., съ однимъ трехъ-эт., однимъ двухъ-эт. и тремя одно-эт. флигелями; 9 уч., уголъ Михайловскаго пр. и Нѣмецкой ул. К. д. 127,437 р. 73 к.; нед. 9,387 р. 70 к.

5127. САРКИСОВА Репсимія. Земля, мѣрою 579 кв. саж., или сколько окажется, съ двухъ-эт. домомъ, съ подваломъ, съ двумя одно-эт. флигелями; 7 уч., Петро-Павловская ул. К. д. 2,831 р. 94 к.; нед. 159 р. 46 к.

5134. САРКИСЬЯНЦЪ Марія. Земля, мѣрою 40 кв. саж., или сколько окажется, съ двухъ-эт. домомъ, съ пристройками; 3 уч., проходъ отъ Баронской ул. К. д. 2,831 р. 94 к.; нед. 134 р. 11 к.

5143. ПАШЕВЪ Пашо. Земля, мѣрою 107 кв. саж., или сколько окажется, съ трехъ-эт. флигелемъ; 5 уч., Петхаинская ул. К. д. 5,663 р. 90 к.; нед. 224 р. 09 к.

5145. МУРАДОВЪ Александръ. Земля 173 кв. саж., или сколько окажется, съ трехъ-эт. домомъ, съ подваломъ, съ четырьмя двухъ-эт. съ подвалами флигелями; 3 уч., углу Саперной ул. и Банковскаго пер. К. д. 37,759 р. 35 к.; нед. 2,443 р. 92 к.

5146. РЕЙЕРЪ Фридрихъ. Земля 1346,17 кв. саж., или сколько окажется, съ трехъ-эт. домомъ съ подвалами, съ четырьмя флигелями; 10 уч., Михайловскомъ проспектѣ. К. д. 94,398 р. 31 к.; нед. 6,428 р. 56.

5162. СТЕПАНЯНЦЪ Седракъ. Земля $110\frac{1}{2}$ кв. саж., или сколько окажется, съ двухъ-эт. домомъ; 11 уч., Бригадирной ул. К. д. 4,719 р. 90 к.; нед. 189 р. 01 к.

5165. ЕГПАЗАРОВЪ Вартанъ. Земля, мѣрою 140 кв. саж., или сколько окажется, съ двухъ-эт. домомъ съ таковыми же флигелями; 4 уч., Гудовича и Жуковскаго ул. и Лермонтовскомъ тупикѣ. К. д. 14,631 р. 77 к.; нед. 1,156 р. 95 к.

5167. ВАРДЗИГУЛОВА Александра. Земля 72 кв. саж., или сколько окажется, съ двухъ-эт. домомъ, съ одним двухъ и однимъ одно-эт. флигелями; 7 уч., Покровской ул., № 18. К. д. 5,663 р. 90 к.; нед. 454 р. 18 к.

5170. ГВЕЛЕСІАНИ Евсѣй. Земля 259 кв. саж., съ трехъ-эт. домомъ, съ двумя трехъ-эт. и однимъ двухъ-эт. флигелями; въ 10 уч., Александровской ул., № 28. К. д. 51,919 р. 06 к.; нед. 2,233 р. 59 к.

5171. ГИГОЛАШВИЛИ Иванъ. Земля мѣрою 83 кв. саж., или сколько окажется, съ двухъ-эт. домомъ, съ подвальнымъ этажемъ, съ таковымъ-же флигелемъ; 9 уч., Кочубеевская ул. К. д. 14,159 р. 73 к.; нед. 741 р. 91 к.

5199. БЮДЕЛЬ Леопольдъ. Земля мѣрою 100 кв. саж., или сколько окажется, съ двухъ-эт. домомъ, съ подвальнымъ этажемъ, съ таковымъ-же флигелемъ; 10 уч., Боржомская ул. К. д. 13,361 р. 21 к.; нед. 773 р. 55 к.

5200. ГРОССЪ Фридрихъ. Земля 225 кв. саж., или сколько окажется, съ трехъ-эт. домомъ и одно-эт. флигелемъ; 1 уч., Ананурская ул. К. д. 16,153 р. 87 к.; нед. 877 р. 29 к.

5202. АБРАМОВЫ: Семенъ и Шамиль. Земля мѣрою 86,24 кв. саж., или сколько кажется, съ двухъ-эт. домомъ, съ двумя таковыми-же флигелями; 5 уч., Католическая ул. К. д. 2,755 р. 64 к.; нед. 103 р. 72 к.

5212. БЛЕТКИНЫ: Михаилъ и Татьяна. Земля мѣрою 100 кв. саж., или сколько кажется, съ трехъ-эт. домомъ и пристройками; 8 уч., Десимоновская ул. К. д. 9,500 р. 29 к.; нед. 851 р. 71 к.

5213. ДЖИЛАВДАРОВЪ Захарій. Земля мѣрою $72\frac{1}{2}$ кв. саж., или сколько окажется, съ одн.-эт. домомъ, съ подвальнымъ этажемъ; 9 уч., Минквицевская ул. К. д. 1,900 р. 45 к.; нед. 108 р. 30 к.

5230. КАРАЛОВА Софія. Земля мѣрою 330,6 кв. саж., или сколько окажется, съ двумя домами, изъ коихъ одинъ трехъ-эт., а другой двухъ-эт. съ трехъ-эт. съ подваломъ и двухъ-эт. флигелями, съ двухъ-эт. службою; 10 уч., Михайловскій проспектъ. К. д. 41,810 р.; нед. 3,993 р. 69 к.

5234. ЭДЖУБОВЪ Константинъ. Земля мѣрою 418,24 кв. саж., или сколько окажется, съ трехъ-эт. домомъ, съ подваломъ, съ таковымъ-же флигелемъ; 10 уч., Михайловская ул. К. д. 52,683 р. 73 к.; нед. 2,803 р. 07 к.

5238. СУМБАТОВЫ Арутинъ и Софія. Земля 42 кв. саж., или сколько окажется, съ трехъ-эт. домомъ; 5 уч., (нынѣ 4 уч.). Соломновской ул. К. д. 6,081 р. 46 к.; нед. 403 р. 14 к.

5276. ХОСРОЕВА Нина и ГАБАЕВА Елисавета. Земля $43\frac{3}{4}$ кв. саж., или сколько окажется, съ двухъ-эт. домомъ, съ подваломъ, съ таковымъ же флигелемъ; 7 уч., Метехскій подъемъ. К. д. 4,751 р. 16 к.; нед. 172 р. 34 к.

5282. ОАВАНЕЛИ Екатерина. Два соединенныхъ участка: одинъ мѣрою 40 кв. саж., а другой 130 кв. саж., или сколько окажется, съ двухъ-эт. домомъ, съ таковымъ же флигелемъ; 9 уч., въ Пороховомъ переулкѣ, № 2. К. д. 11,043 р. 67 к.; нед. 780 р. 99 к.

5289. ВАХВАХОВЪ Николай. Земля, мѣрою $110\frac{1}{2}$ кв. саж., или сколько окажется, съ одно-эт. домомъ съ подваломъ, съ двумя таковыми же флигелями; 1 уч., на Гунибской ул. К. д. 2,470 р. 58 к.; нед. 106 р. 41 к.

5290. Гор. ТИФЛИСЪ. Два смежныхъ участка земли, общей мѣрою 1,000 кв. саж., или сколько окажется, съ двухъ-эт. домомъ съ тремя трехъ-эт. и однимъ одно-эт. флигелями; 10 уч., Великокняжеская ул. К. д. 180,423 р. 98 к.; нед. 18,884 р. 80 к.

5302. ЕЛЬЧЕВЪ Мнацаканъ. Земля, мѣрою 1080 кв. саж., или сколько окажется, съ одно-эт. домомъ, съ подваломъ, съ тремя одно-эт. флигелями; 8 уч., Мадатовскій островъ. К. д. 14,253 р. 39 к.; нед. 588 р. 46 к.

5344. ЯКШЕВИЧЪ Эльвира. Земля, мѣрою 167,20 кв. саж., или сколько окажется, съ одно-эт. домомъ, съ двумя одно-эт. флигелями, одинъ изъ коихъ съ подваломъ; 9 уч., Александровская ул. К. д. 7,650 р. 55 к.; нед. 392 р. 14 к.

5347. АКОПОВА Елисавета. Земля 154 кв. саж., или сколько окажется, съ трехъ-эт. домомъ, съ двумя флигелями; 10 уч., Дидубійской ул. К. д. 17,213 р. 75 к.; нед. 1,323 р. 80 к.

5353. МАЗАЕВЪ Андрей. Два участка: одинъ 200 кв. саж., а другой въ ширину 7 арш., а въ длину 10 саж., или сколько окажется, съ трехъ-эт. домомъ съ однимъ двухъ-эт. и тремя одно-эт. флигелями; 10 уч., Андреевская ул. К. д. 20,082 р. 70 к.; нед. 645 р. 78 к.

5360. САВИНСКАЯ Александра. Земля, мѣрою 128 кв. саж., или сколько окажется, съ одно-эт. домомъ; 11 уч., Вагонная и Назаретская ул. К. д. 1,721 р. 37 к.; нед. 120 р. 57 к.

5366. КИРТАДЗЕ Маркозъ и Александръ и ВЛАСОВА Тамара. Земля, мѣрою 88 кв. саж., или сколько окажется, съ двухъ-эт. домомъ съ подваломъ, съ таковымъ же флигелемъ; 9 уч., на Второй Тумановской ул. К. д. 7,708 р. 13 к.; нед. 298 р. 49 к.

5367. ИБРАГИМЪ Оглы Шифра и Исакъ. Земля, мѣрою 121,7 кв. саж., или сколько окажется, съ одно-эт. домомъ съ подваломъ; 5 уч., Мѣховой тупикъ. К. д. 5,164 р. 12 к.; нед. 232 р. 44 к.

5378. ТЕРЪ-АЛЕКСАНДРОВА Елисавета. Земля $26\frac{3}{4}$ кв. саж., съ двухъ-эт. домомъ съ подваломъ; 2 уч., Лѣсномъ пр. (бывш. 6-й Нагорный пер.). К. д. 1,912 р. 63 к.; нед. 100 руб. 96 коп.

5379. ТЕРЪ-АЛЕКСАНДРОВА Елисавета. Земля мѣрою 100 кв. саж., или сколько окажется, съ одно-эт. домомъ, съ двумя одно-эт. флигелями; 7 уч., Лазаревская ул. К. д. 2,390 р. 80 к.; нед. 133 р. 50 к.

5407. ИЗМАЙЛОВА Умай Ханума. Земля мѣрою 145 кв. саж., или сколько окажется, съ двухъ-эт. домомъ, съ подваломъ, съ четырьмя двухъ-эт. флигелями, изъ коихъ одинъ съ подваломъ и мезониномъ; 10 уч., Первая Молоканская ул. К. д. 15,779 р. 27 к.; нед. 964 р. 80 к.

5416. БОЛОТИНА Марфа. Земля мѣрою 50 кв. саж., или сколько окажется, съ двухъ-эт. домомъ, съ таковымъ-же флигелемъ; 8 уч., Десимоновская ул. К. д. 3,825 р. 29 к.; нед. 110 р. 23 к.

5423. ЕРЗИНКЯНЦЪ Анна. Земля мѣрою $163\frac{1}{2}$ кв. саж., или сколько окажется, съ одно-эт. домомъ, съ тремя одно-эт. флигелями; 7 уч., Араратская ул. К. д. 3,825 р. 29 к.; нед. 337 р. 81 к.

5426. АБАЗОВЫ. Екатерина, Константіаносъ и Самсонъ, БУРЧЯНЦЪ Олимпа и МЕЛИКЪ-ЗАХАРІАНЦЪ Варвара. Два участка земли: одинъ мѣрою 46 кв. саж., другой 30 кв. саж., или сколько окажется въ нихъ, съ одно-эт. домомъ, съ подвальнымъ этажемъ, съ двухъ-эт. флигелемъ; 7 уч., Метехскій и Тучковскій пер. К. д. 1,147 р. 59 к.; нед. 43 р. 61 к.

5443. ИБРАГИМЪ-БЕГОВЪ: Мирза-Фаррухъ-ханъ и ГАФАРИ Ханпа-Ниса-Ханума. Земля 915,4 кв. саж., или сколько окажется, съ одно-эт. домомъ, съ подвальнымъ эт., съ однимъ двухъ-эт. и тремя одно-эт. флигелями: 1 уч., Ольгинская и Цхнетская ул. К. д. 43,034 р. 37 к.; нед. 1,527 р. 74 к.

5446. БУЛИДЖАНОВЪ Михаилъ и ЧЕЛИДЗЕ Иванъ и Георгій. Земля 1988 саж. 8 арш. и 120 верш. кв., или сколько окажется, съ двухъ-эт. домомъ, съ тремя одно-эт. флигелями и сараемъ; 6 уч., Воронцовской ул., №№ 86 и 88. К. д. 28,689 р. 60 к.; нед. 3,311 р. 52 к.

5447. ЛАЗАРЕВА Магдалина. Земля, мѣрою 296 кв. саж., или сколько окажется, съ двухъ-эт. домомъ, съ подваломъ, съ однимъ двухъ-эт. и двумя одно-эт. флигелями; 10 уч., Елисаветинская ул. К. д. 23,907 р. 97 к.; нед. 893 р. 79 к.

5448. ЦОВЬЯНОВА Ольга. Два смежныхъ участка земли, одинъ 40 кв. саж., а другой 26 кв. саж., или сколько въ нихъ окажется, съ двухъ-эт. домомъ, съ подваломъ и пристройкой; 3 уч., Базарная и Казначейская ул. К. д. 22,951 р. 65 к.; нед. 961 р. 37 к.

5459. МАНТАШЕВЪ Давидъ. Земля, мѣрою 52 кв. саж., или сколько окажется, съ одно-эт. домомъ; 7 уч., Сурпъ-Карапетскій оврагъ. К. д. 1,147 р. 59 к.; нед. 51 р. 17 к.

5460. БАБАЕВЪ Соломонъ. Земля, мѣрою 184 кв. саж., или сколько окажется, съ одно-эт. домомъ съ подваломъ, съ одно-эт. флигелемъ; 10 уч., Гоголевская ул. К. д. 5,737 р. 92 к.; нед. 491 р. 28 к.

5466. ВОРОТИЛОВА Елисавета. Земля, мѣрою въ длину и ширину 61 саж. 4 арш. и 12 чет., или сколько окажется, съ двухъ-эт. домомъ, съ таковымъ же флигелемъ; 3 уч., Театральный пер. К. д. 5,737 р. 92 к.; нед. 283 р. 55 к.

5468. ГАМАЗОВА Марія. Два смежныхъ участка земли, изъ коихъ одинъ мѣрою 90 кв. саж., а другой 66 кв. саж., или сколько окажется въ нихъ, съ двухъ-эт. домомъ съ подваломъ, съ трехъ-эт. пристройкой; 9 уч., Тамаринская ул. и Лысогорскій пер. К. д. 3,347 р. 11 к.; нед. 103 р. 73 к.

5471. МАРКОЗОВА Сатеника. Два смежныхъ участка земли, мѣрою первый 30 кв. саж., а второй 37,8 кв саж., или сколько окажется въ нихъ, съ трехъ-эт. домомъ съ таковымъ же флигелемъ; 1 уч., улица Бѣлинскаго. К. д. 14,344 р. 77 к.; нед. 769 р. 55 к.

5473. СТРОЕВЪ Николай. Земля 250 кв. саж., съ трехъ-эт. домомъ съ подвальнымъ эт., съ двумя двухъ-эт. флигелями съ подваломъ; 12 уч., углу Андреевской и Батумской ул. К. д. 38,252 р. 78 к.; нед. 2,686 р. 74 к.

5495. РУДАКОВЪ Иванъ. Земля, мѣрою 307,2 кв. саж., или сколько окажется, съ двухъ-эт. домомъ, съ двумя таковыми флигелями; 8 уч., Десимоновская ул. К. д. 23,094 р. 30 к.; нед. 805 р. 32 к.

5505. АСРІЕВЪ Барсегъ. Земля, мѣрою 242 кв. саж., или сколько окажется, съ двухъ-эт. домомъ, съ двумя флигелями: одно-эт. и двухъ-эт.; 9 уч., Великокняжеская ул. К. д. 21,169 р. 78 к.; нед. 1,366 р. 30 к.

5528. ХАЛАТОВЪ Николай. Земля, мѣрою 170 кв. саж., или сколько окажется, съ двухъ-эт. домомъ съ таковымъ же флигелемъ; 7 уч., на Этапной и Шемахинской ул. К. д. 2,886 р. 81 к.; нед. 127 р. 54 к.

5529. ПАШАЕВА Евва. Четыре смежныхъ участка земли, изъ коихъ, первый 20 кв. саж., второй 33, третій 65,20 кв. саж. и четвертый $14\frac{1}{2}$ кв. саж., или сколько окажется въ нихъ, съ двухъ-эт. домомъ; 5 уч., Майданскій тупикъ. К. д. 2,598 р. 11 к.; нед. 106 р. 86 к.

5534. КАПРАНОВЪ Иванъ. Два смежныхъ участка земли, изъ коихъ одинъ мѣрою 150 кв. саж., а другой мѣрою 200 кв. саж., или сколько въ нихъ окажется, съ двухъ-эт. домомъ, съ подваломъ, съ тремя таковыми-же флигелями; 10 уч., уголъ Кирилльской и Батарейной ул. К. д. 48,113 р. 15 к.; нед. 1,771 р.

5536. ЛАЗАРЕВЪ Илья. Земля мѣрою 110 кв. саж., или сколько окажется, съ двухъ-эт. домомъ съ двумя таковыми-же флигелями; 1 уч., Кобинскій тупикъ. К. д. 8,660 р. 36 к.; нед. 500 р. 96 к.

5546. ВАРТАНЬЯНЦЪ Мартиросъ. Земля мѣрою 17 кв. саж., или сколько окажется, съ трехъ-эт. домомъ, съ подваломъ; 7 уч., Винный подъемъ. К. д. 3,849 р. 05 к.; нед. 210 р. 67 к.

5567. ЕНИКОЛОПОВЪ Бежанъ. Земля, мѣрою $41\frac{1}{2}$ кв. саж., или сколько окажется, съ трехъ-эт. домомъ съ подваломъ; 8 уч., улица Некрасова, бывш. Мостовая. К. д. 32, 716 р. 93 к.; нед. 3,475 р. 57 к.

5600. ЛЕОНИДЗЕ Нина. Земля 85 кв. саж., или сколько кажется, съ двухъ-эт. домомъ, съ однимъ двухъ-эт. и однимъ одно-эт. флигелями; 9 уч., на Андрониковской ул. К. д. 6,254 р. 71 к.; нед. 420 р. 29 к.

5601. КАЗАРОВЪ Саркисъ. Земля, мѣрою 116 кв. саж., или сколько окажется, съ одно-эт. домомъ съ подваломъ, съ одно-эт. флигелемъ; 7 уч., Котляревская ул. К. д. 2,535 р. 84 к.; нед. 192 р.

5611. ПОПОВЪ Григорій. Земля, мѣрою 103 кв. саж., или сколько окажется, съ двухъ-эт. домомъ съ подваломъ; 9 уч., уголъ Елисаветинской и Федоровской ул. К. д. 24,056 р. 56 к.; нед. 1,452 р. 47 к.

5612. ТАМАМШЕВЫ: Варвара, Нина, Софія, Юрій (онъ-же Геворкъ) и Александръ. Земля $321\frac{2}{3}$ кв. саж., или сколько окажется, съ двухъ-эт. домомъ, съ тремя флиг., изъ коихъ два двухъ-эт. и одинъ трехъ-эт.; 1 уч., уголъ Ольгинской и Московской ул. К. д. 57,735 р. 78 к.; нед. 4,221 р. 23 к.

5616. ЛАЗАРЕВЫ: Магдалина и Георгій. Два смежныхъ участка земли, изъ коихъ первый мѣрою 66 кв. саж., а второй 87 кв. саж., или сколько въ нихъ окажется, съ двухъ-эт. домомъ съ подваломъ, съ одно-эт. флигелемъ; 10 уч., Елизаветинская ул. К. д. 16,358 р. 48 к.; нед. 606 р. 79 к.

5617. ГОГНІЕВА Дарья, она же Марія. Земля, мѣрою $164,97\frac{1}{2}$ кв. саж., или сколько окажется, съ трехъ-эт. домомъ, съ таковымъ же флигелемъ; 1 уч., Ольгинская ул. К. д. 30,792 р. 41 к.; нед. 1,568 р. 66 к.

5618. КАЗАРЬЯНЦЪ Михаилъ. Земля 110 кв. саж., или сколько окажется, съ двумя одно-эт. домами, съ таковымъ же флигелемъ; 9 уч., уголъ Николаевской и Реутовской ул. К. д. 20,207 р. 52 к.; нед. 1,855 р. 29 к.

5642. КАЛУЦКІЙ Николай. Два участка земли, общею мѣрою $80\frac{1}{2}$ кв. саж., или сколько окажется, съ двухъ-эт. домомъ съ подваломъ и пристройкою; 12 уч., Кутаисская ул. и Дидубійскій пер. К. д. 4,840 р. 31 к.; нед. 173 р. 11 к.

5668. АРУТИНОВЫ: Богданъ и Седракъ. Два смежныхъ участка земли, изъ коихъ первый мѣрою около трехъ десятинъ, а второй тысяча восемьсотъ тридцать пять кв. саж., или сколько въ нихъ окажется, съ одно-эт. домомъ; 7 уч., Старо-Навтлугская дорога. К. д. 8,712 р. 56 к.; нед. 488 р. 37 к.

5675. ДЖАБАРОВА Софія. Земля, мѣрою 330 кв. саж., или сколько окажется, съ трехъ-эт. домомъ съ подваломъ, съ двумя четырехъ-эт. флиг.; 4 уч., уголъ Жуковскаго и Гудовича ул. К. д. 30,977 р. 96 к.; нед. 2,456 р. 23 к.

5676. ДАВИДОВА Дарія. Земля, мѣрою 259,16 кв. саж., или сколько окажется, съ одно-эт. домомъ съ подвальнымъ эт.; 7 уч., Байдарская и Шемахинская ул. К. д. 6,776 р. 44 к.; нед. 617 р. 10 к.

5698. КЕПИНОВЪ Тигранъ. Земля, мѣрою 231 кв. саж., или сколько окажется, съ трехъ-эт. домомъ, съ трехъ и двухъ-эт. флигелями; 1 уч., нынѣ 2, Чавчавадзевская ул. К. д. 48,403 р. 06 к.; нед. 2,579 р. 43 к.

5691. ЭРМИШЕВЪ Георгій. Участокъ земли, мѣрою $66\frac{1}{2}$ кв. саж., или сколько окажется, съ двухъ-эт. домомъ, съ таковымъ же флигелемъ; 4 уч., уголъ Цавкисской и Окроканской ул. К. д. 3,388 р. 20 к.; нед. 240 р. 68 к.

5708. КОГАРОВЪ Антонъ. Два смежныхъ участка земли, изъ коихъ первый мѣрою въ длину 12 саж., а въ ширину 7 саж., а второй 70 кв. саж., или сколько въ нихъ окажется, съ двухъ-эт. домомъ съ таковымъ же флигелемъ; 4 уч., Сурпъ-Нишанскій пер. К. д. 3,872 р. 24 к.; нед. 222 р. 09 коп.

5714. ГАУФЪ Марія. Земля, мѣрою 268 кв. саж., или сколько окажется, съ одно-эт. домомъ съ тремя одно-эт. флигелями и желѣзнымъ навѣсомъ; 10 уч., на углу Таможенной и Андреевской ул. К. д. 11,616 р. 74 к.; нед. 441 р. 39 к.

5720. ТЕЙМУРАГОВЪ Наполеонъ. Пустопорожній участокъ земли, мѣрою съ сѣверо-востока—отъ угла постройки Дума до Милютинской ул., 11,77 саж., съ юго-востока—отъ угла постройки Меликовой 10,20 саж., съ юго-запада—11,17 саж. и съ сѣверо-запада—10,20 саж., или сколько окажется; 10 уч., Милютинская ул. К. д. 3,872 р. 24 к.; нед. 202 р. 86 к.

5723. ИБРАГИМЪ-БЕГОВЪ Фаррухъ ханъ и ГАФФАРИ Нисса Ханума. Земля, мѣрою 540 кв. саж., или сколько окажется, съ одно-эт. домомъ съ такимъ же флигелемъ; 1 уч., Ларская ул. К. д. 6,292 р. 40 к.; нед. 226 р. 67 коп.

5726. ЛЕПТАЕВА Прасковья. Земля, мѣрою 92 кв. саж., или скол