Годъ семидесятый

КАВКАЗЪ

ЕЖЕДНЕВНАЯ ЛИТЕРАТУРНО-ПОЛИТИЧЕСКАЯ ГАЗЕТА

№ 114-й. Пятница, 22-го мая 1915 г. № 114-й.

ეროვნული ბიბლიოთეკა

ТИФЛИССКІЙ КАЗЕННЫЙ ТЕАТРЪ.
30-го, 31-го мая и 1-го іюня
ТРИ ГАСТРОЛИ
балерины ИМПЕРАТОРСКИХЪ театровъ
ЕКАТЕРИНЫ ГЕЛЬЦЕРЪ,
при участіи первыхъ солистовъ ИМПЕРАТОРСКАГО московскаго балета г-жи МОСОЛОВОЙ II, гг. ТИХОМИРОВА, РЯБЦОВА, ЖУКОВА, СИДОРОВА, ЧУДИНОВА I и др.
1) „Корсаръ", въ 4-хъ дѣйств. 2) Дивертисментъ („Геній Бельгіи", „Мазурка", „Еврейская вакханалія", „Испанскій" и др.
Начало въ 8 час. веч. Билеты продаются.
Кр. 771—4299 2-1. Уполномоченный А. Я. АЛЬТШУЛЕРЪ;

„Артистическое об-во". Лѣтнее помѣщеніе.
Михайловская, 107,
Театръ „Chat-noir"
Николая Бенцкаго. Сегодня, въ пятницу, 22-го мая, исключительно для взрослыхъ ПАРИЖСКІЙ ЖАНРЪ. Представлено будетъ: 1) МИЛЫЙ ДОКТОРЪ—фарсъ, съ участіемъ Николая Бенцкаго. 2) ЮНЫЙ ПАПАША—оперетта. 3) ГУВЕРНАНТКА—фарсъ. 4) РАЗСКАЗЫ—Григорій Левченко. РОМАНСЫ—Г. Правдинъ.
Д. 998. 4307 1.

„Русскій клубъ".
Въ пятницу, 22-го мая,
СИНЕМАТОГРАФЪ.
Входъ для гг. членовъ, кандидатовъ и ихъ семействъ безплатный. Гости на общемъ основаніи. Начало въ 9 час. вечера.
Кр. 772. 4301 1.

„РУССКІЙ КЛУБЪ".
Въ субботу, 23-го мая, въ 9½ час. вечера, имѣетъ быть ОЧЕРЕДНОЕ
общее собраніе,
членовъ клуба, для разсмотрѣнія:
1) годового отчета за 1914 г., 2) доклада совѣта старшинъ о перемѣщеніи на лѣтнее время лазарета «Русскаго клуба» въ Желѣзноводскъ и 3) баллотировка лицъ изъявившихъ желаніе вступить въ члены клуба. Если общее собраніе не состоится, то таковое переносится на субботу, 30-го мая
Кр. 773. 4302 2—1.

Кинематографъ „Рекордъ".
Верійскій спускъ, циркообразное зданіе. Тел. 15—61.
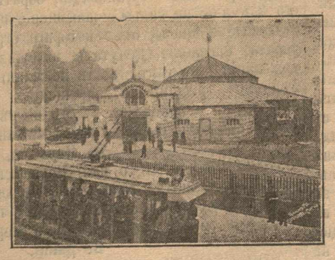
20-го, 21-го, 22-го и 23-го будетъ демонстрирована сенсаціонная драма, рѣдчайшій шедеврь кинематографіи, ВОЙНА и МИРЪ, Наташа Ростова, инсценировка въ 5-ти частяхъ по безсмертному роману великаго писателя гр. Л. Н. Толстого. Въ главныхъ роляхъ участвуютъ артисты Императорскихъ театр. В. А. Карали, М. Р. Рейзенъ, Н. И. Рагковская, В. А. Полонскій, артисты моск. теат. гг. Можухинъ, Лопухинъ, Херувимовъ. Постановка режиссера о-ва Чардынина, костюмы костюмерной оперы Зимина. Большую рекламу считаю лишней. Большинство знаетъ, что романъ «Война и миръ», «Наташа Ростова», великаго русскаго писат. гр. Л. Н. Толстого много нашумѣлъ въ Россіи и за-границей. Эта картина вездѣ смотрится съ захватывающимъ интересомъ, повсюду идетъ по увеличеннымъ цѣнамъ. Дир. «Рекорда» демонстрируетъ по общедоступнымъ цѣнамъ. Въ скоромъ времени пойдетъ 2-я серія этой картины. Затѣмъ будутъ показаны интересная видовая картина «Кустарные промыслы», а также сильно комическая «Пяташонъ чревовѣщатель».
Д. 886. 4081. 25—15.

Тифлисская зубоврачебная школа
Д—ВЪ НЕВТОНОВА и ЗИКѢЕВА.
Прошенія для поступленія на 1-й, 3-й и 5-й семестры принимаются ежедневно въ помѣщеніи школы: Михайловскій проспектъ, д. 934. № 126. 4187 10—4.

Панцыри,
защищающіе отъ пуль, сабли, пики, штыкового удара, осколковъ шрапнели и т. п. Вѣсъ 6—7 ф.
Цѣна панцыря 100 р., К. Л. ГРИНБЛАТЪ Тифлисъ, Николаевская ул., д. № 84 (второй домъ отъ угла Кирочной), кв. 3, ходъ съ улицы, 2-й этажъ. Пріемъ отъ 11 ч. до 6 ч. ежедневно. На отвѣтъ 10 к. марки. Прошу являться для испытанія со своимъ оружіемъ. Нуженъ представитель по Тифлису. Пересылка 3 рубля.
Д. 910. 3069 6—3.

„ПАЛАСЪ-ОТЕЛЬ". Телефонъ № 10—8. Головинскій пр., № 23. Зданіе М. О. Арамянца.
Оборудованіе и удобства его—въ тончайшемъ требованіи публики. Лифты, водяное отопленіе, горячая вода во всякое время, телефоны городской и междугородный, отдѣленіе адреснаго стола. АВТОГАРАЖЪ. Двухъ-арусный РЕСТОРАНЪ. Салонъ-кабинеты. Во время обѣдовъ и ужиновъ играетъ САЛОННЫЙ ОРКЕСТРЪ ПАРИЖСКАГО СОСТАВА подъ управленіемъ солиста скрипача Е. РОККО, до 2-хъ ч. ночи. Кухня на высотѣ своего назначенія, подъ наблюденіемъ московскаго шефъ-кулинара С. И. Захарова кушанья европейскія и мѣстныя. ВИНА ВСѢХЪ ИЗВѢСТНЫХЪ ФИРМЪ.
Обѣды отъ 1½ ч. до 6 час. вечера, по выбору, 50 коп. блюдо.
МЕНЮ
Окрошка. Борщъ флотскій. Консоме легіомъ. Пирожки разные. Салатъ изъ осетрины. Курная рыба фри. Котъ д'бефъ фламанъ. Пулярдка чахохбили.
Зразы аши. Ризото миланезъ. Телятина. Шашлыкъ изъ барашка. Фасоль свѣжій по-англійски. Сырники со сметаной. Кремъ ванильный. Глясе дефрезъ.
Служащіе говорятъ на иностранныхъ языкахъ.
1498. 5984. 100—18.

ОТДѢЛЪ ОФИЦІАЛЬНЫЙ.

Высочайшія награды.

Государь Императоръ, 6-го мая 1915 года, по ходатайству министра путей сообщенія и согласно заключенію комитета о службѣ чиновъ гражданскаго вѣдомства и о наградахъ, Всемилостивѣйше соизволилъ пожаловать нижеслѣдующія награды: медали съ надписью «За усердіе», для ношенія на шеѣ: золотую на Александровской лентѣ: по владикавказской желѣзной дорогѣ—начальнику станціи «Котляревская», потомственному почетному гражданину Герасиму **Кривошееву**; серебряныя на Владимірской лентѣ: по владикавказской желѣзной дорогѣ: контролерамъ контроля сборовъ, потомственнымъ почетнымъ гражданамъ Павлу **Адаму** и Михаилу **Подмазкину** и завѣдывающей владикавказскимъ желѣзнодорожнымъ женскимъ общежитіемъ, дочери подполковника Евгеніи **Гурчинской**; для ношенія на груди: золотыя, на Аннинской лентѣ: по владикавказской желѣзной дорогѣ: стрѣлочникамъ: мѣщанину Дмитрію **Шипунову**, казаку Черниговской губерніи Ильѣ **Балухтѣ** и крестьянину Трофиму **Волошкѣ**, швейцару службы эксплуатаціи, мѣщанину Константину **Купрѣеву**, ламповщику станціи «Ростовъ», крестьянину Петру **Бѣлову** и мѣщанамъ: экспедитору отдѣла заготовки матеріаловъ службы подвижного состава и тяги Прокофію **Чередниченкѣ** и по ростовскимъ главнымъ мастерскимъ: бригадиру паровозосборнаго отдѣленія Никитѣ **Тарасенкѣ**, старшему рабочему того же отдѣленія Константину **Луценкѣ**, слесарю инструментальнаго отдѣленія Ивану **Дублину**, модельщику Якову **Никиткину** и столяру Павлу **Харинову**.

Объявленныя въ Высочайшихъ приказахъ: 27-го апрѣля 1915 года.

Производится, за отличія въ дѣлахъ противъ непріятеля, со старшинствомъ, изъ капитановъ въ подполковники, по отхотѣ: 153-го пѣхотнаго Бакинскаго Его Императорскаго Высочества Великаго Князя Сергія Михаиловича полка **Песоцкій**, съ 5-го ноября 1914 года.

Утверждается, по казачьимъ войскамъ, производство главнокомандующимъ—арміей 31-го января 1915 года, за отличія въ дѣлахъ противъ непріятеля, въ прапорщики Кубанскаго казачьяго войска подхорунжихъ 1-го Хопёрскаго Ея Императорскаго Высочества Великой Княгини Анастасіи Михаиловны полка Кубанскаго казачьяго войска: **Воловича** (Ефима), **Отюсскаго** (Филиппа), **Козликина** (Дмитрія), **Маслова** (Павла), **Дьяченка** (Герасима), **Шведова** (Павла) и **Погребенкова** (Петра).

Государь Императоръ Всемилостивѣйше соизволилъ пожаловать, за отличія въ дѣлахъ противъ непріятеля, мечи къ имѣющемуся ордену св. Анны 2-й степени числящемуся по арміейской кавалеріи, бывшему командиру Дагестанскаго конного полка, нынѣ отчисленному въ резервъ чиновъ при штабѣ Кіевскаго военнаго округа, полковнику Михаилу **Кобіеву**.

Государь Императоръ Всемилостивѣйше соизволилъ пожаловать, за отличія въ дѣлахъ противъ непріятеля, орденъ св. Равноапостольнаго Князя Владиміра 3-й степени съ мечами и бантомъ: 203-го пѣхотнаго Сухумскаго полка князю Александру **Гедеванову**.

28-го апрѣля 1915 года.

Утверждается пожалованіе командующимъ—арміею, за отличія въ дѣлахъ противъ непріятеля, орденовъ: св. Анны 3-й степени съ мечами и бантомъ—17-го драгунскаго Нижегородскаго Его Величества полка поручику князю Сергѣю **Львову**; св. Станислава 3-й степени съ мечами и бантомъ—203-го пѣхотнаго Сухумскаго полка поручику Владиміру **Жемчужину**.

Государь Императоръ Всемилостивѣйше соизволилъ пожаловать, за отличія въ дѣлахъ противъ непріятеля, ордена: св. Благовѣрнаго Великаго Князя Александра Невскаго: командиру Кавказскаго армейскаго корпуса, генералу-отъ-артиллеріи Владиміру **Ирманову**; св. Равноапостольнаго Князя Владиміра 4-й степени съ мечами и бантомъ: 13-го лейбъ-гренадерскаго Эриванскаго Царя Михаила Ѳеодоровича полка подполковнику Александру **Кузнецову**; 201-го пѣхотнаго Потійскаго полка капитану Николаю **Купріянову**; об'ъ-офицеру корпуса военныхъ топографовъ штаба 2-го Кавказскаго армейскаго корпуса капитану Павлу **Никитину**; кавказской гренадерской Великаго Князя Михаила Николаевича артиллерійской бригады штабсъ-капитану Николаю **Остриковъ**; Кавказской гренадерской Великаго Князя Михаила Николаевича артиллерійской бригады подпоручику Александру **Козьмину**; св. Анны 3-й степени съ мечами и бантомъ: 13-го лейбъ-гренадерскаго Эриванскаго Царя Михаила Ѳеодоровича полка подпоручикамъ Павлу **Киншину**, Александру **Снарскому** и князю Элизбару **Шервашидзе**; Кавказской гренадерской Великаго Князя Михаила Николаевича артиллерійской бригады подпоручикамъ **Николаю** Соколову и Давиду **Карумидзе**; св. Станислава 2-й степени съ мечами: 51-й артиллерійской бригады капитану Іоакиму **Радчевскому** и 202-го пѣхотнаго Горійскаго полка штабсъ-капитану Андрею **Балуеву**; 202-го пѣхотнаго Горійскаго полка подпоручику Александру **Волкову**; мечи и бантъ къ имѣющемуся ордену св. Равноапостольнаго Князя Владиміра 4-й степени: командиру 2-й батареи 51-й артиллерійской бригады, подполковнику Филиппу **Фролову**.

Утверждается пожалованіе командующимъ—арміею, за отличія въ дѣлахъ противъ непріятеля, ордена св. Анны 4-й степени съ надписью «За храбрость»: Горско-Моздокскаго полка Терскаго казачьяго войска есаулу Свану **Гапузову**; подъесаулямъ: Терскаго казачьяго войска: Горско-Моздокскаго полка Тихону **Рымару** и Кизляро-Гребенскаго полка Виктору **Карину**; Хопёрскаго полка Кубанскаго казачьяго войска Степану **Калашушину** и Филиппу **Соляникъ-Крассу**; призванному изъ запаса армейской кавалеріи въ Кубанскій полкъ штабсъ-ротмистру князю Николаю **Зристову**; 1-й Кубанской казачьей батареи подъесаулу Борису **Пржевальскому**; сотникамъ: Кубанскаго казачьяго войска: Кубанскаго полка Георгію **Шевченко**, Хопёрскаго полка Борису **Стояновскому**, Лабинскаго полка Павлу **Журову** и Льву **Безладнову**; Терскаго казачьяго войска: Сунженско-Владикавказскаго полка Ироидіону **Пузанкову**; 1-го Волгскаго полка Борису **Незлобинскому**, Кизляро-Гребенскаго полка Николаю **Бирюлькину**; хорунжимъ: Терскаго казачьяго войска: Сунженско-Владикавказскаго полка Григорію **Колесникову** и Андрею **Похмельному**; 1-го Кизляро-Гребенскаго генерала Ермолова полка Алексѣю **Гладкову**; Кизляро-Гребенскаго полка Ильѣ **Полтавскому**, Александру **Мельникову**, Василію **Ковалю** и Павлу **Ергушову**; Хопёрскаго полка Кубанскаго казачьяго войска Сергѣю **Ожаровскому**, Борису **Милашевичу**, Игнатію **Лютову** и Павлу **Ищенко**.

Чинамъ военно-санитарнаго вѣдомства. 29-го марта 1915 года.

Государь Императоръ Всемилостивѣйше соизволилъ пожаловать, за отличія въ дѣлахъ противъ непріятеля, мечи и бантъ къ имѣющемуся ордену св. Равноапостольнаго Князя Владиміра 4-й степени дивизіонному врачу 51-й пѣхотной дивизіи, статскому совѣтнику Александру **Ильину**.

5-го апрѣля 1915 года.

Государь Императоръ Всемилостивѣйше соизволилъ пожаловать, за отличія въ дѣлахъ противъ непріятеля, орденъ св. Равноапостольнаго Князя Владиміра 4-й степени съ мечами и бантомъ корпусному врачу 3-го Кавказскаго армейскаго корпуса, дѣйствительному статскому совѣтнику Іосифу **Солухѣ**.

12-го апрѣля 1915 года.

Производится за отлично-усердную службу и труды, понесенные во время военныхъ дѣйствій, изъ дѣйствительныхъ статскихъ въ тайные совѣтники окружной военно-санитарный инспекторъ Кавказскаго военнаго округа **Гопадзе** (Илья).

Государь Императоръ Всемилостивѣйше соизволилъ пожаловать за отлично-усердную службу и труды, понесенные во время военныхъ дѣйствій, орденъ Св. Равноапостольнаго Князя Владиміра 3-й степени помощнику окружного военно-санитарнаго инспектора кавказскаго военнаго округа, дѣйствительному статскому совѣтнику Михаилу **Чоловскому**.

Объявленныя въ дополненіи къ Высочайшему приказу отъ 1-го мая 1915 года.

Производятся, за отличія въ дѣлахъ противъ непріятеля, со старшинствомъ: изъ полковниковъ въ генералъ-майоры: по отхотѣ: 3-го Кавказскаго стрѣлковаго полка **Коченгинъ**, съ 17-го октября 1914 года; изъ подполковниковъ въ полковники: по артиллеріи: артиллерійскихъ бригадъ: командиры батарей: Кавказской гренадерской Великаго Князя Михаила Николаевича, 2-й, **Стопани**, со 2-го ноября 1914 г. и 51-й, 3-й, **Колосовъ**, ст 21-го ноября 1914 года; командиръ 3-й батареи 1-го Кавказскаго стрѣлковаго артиллерійскаго дивизіона **Харкевичъ**, съ 16-го октября 1914 года; командующій 2-мъ дивизіономъ—артиллерійской бригады, нынѣ числящійся по полевой легкой артиллеріи, исправляющій должность завѣдывающаго артиллерійской частью штаба кавказской арміи **Гамазовъ**, съ 25-го октября 1914 года и съ утвержденіемъ въ занимаемой должности; изъ капитановъ въ подполковники: по артиллеріи: артиллерійскихъ бригадъ: Кавказской гренадерской Великаго Князя Михаила Николаевича **Андреяновъ**, съ 23-го октября, и **Межинскій**, со 2-го ноября 1914 года, 52-й **Закутовскій**, съ 11-го октября 1914 года.

Государь Императоръ Всемилостивѣйше соизволилъ пожаловать, за отличія въ дѣлахъ противъ непріятеля, ордена:

Св. равноапостольнаго Князя Владиміра 2-й степени съ мечами: начальнику 1-й Кубанской казачьей дивизіи, генералъ-лейтенанту Павлу **Стаховичу**.

Св. Станислава 1-й степени съ мечами: командующему Терскою казачью дивизіею, генералъ-майору Тиграну **Арютинову**; командовавшему 10-мъ Донскимъ казачьимъ генерала Луковкина полкомъ, нынѣ командиру бригады Кавказской конной дивизіи, генералъ-майору Петру **Краснову**.

Св. Станислава 3-й степени съ мечами и бантомъ: 1-го Кизляро-Гребенскаго генерала Ермолова полка Терскаго казачьяго войска подъесаулу Ивану **Головко**.

Высочайшій приказъ по гражданскому вѣдомству, 22-го апрѣля 1915 года, № 20.

По вѣдомству министерства финансовъ.

По государственному банку.

Утверждается въ чинѣ, со старшинствомъ: изъ надворныхъ въ коллежскіе совѣтники управляющій ставропольскимъ отдѣленіемъ **Лашковъ**—съ 10-го декабря 1914 г., изъ губернскихъ въ коллежскіе секретари и премѣнный членъ ставропольскаго отдѣленія **Игнатьевъ**—съ 1-го октября 1914 г.

По департаменту таможенныхъ сборовъ и его учрежденіямъ.

Производятся, за выслугу лѣтъ, со старшинствомъ: изъ надворныхъ въ коллежскіе совѣтники управляющій шахтахтинскою таможнею **Колесниковъ**—съ 1-го декабря 1914 г., изъ губернскихъ въ коллежскіе секретари помощникъ пакгаузнаго и корабельнаго смотрителя батумской таможни **Демьяновичъ**—съ 19-го іюля 1914 г.

По вѣдомству министерства юстиціи.

Производятся, за выслугу лѣтъ, со старшинствомъ: изъ губернскихъ въ коллежскіе секретари товарищъ прокурора владикавказскаго окружнаго суда **Султановъ**—съ 10-го сентября 1910 г.; помощникъ старшаго нотаріуса владикавказскаго окружнаго суда **Смирновъ**—съ 1-го ноября 1914 г.; изъ коллежскихъ регистраторовъ въ губернскіе секретари канцелярскій чиновникъ владикавказскаго окружнаго суда **Алавердовъ**—съ 16-го января 1915 г.

По вѣдомству министерства финансовъ.
По управленію акцизными сборами Ставропольской губерніи.

Производятся, за выслугу лѣтъ, со старшинствомъ: изъ губернскихъ въ коллежскіе секретари помощникъ бухгалтера **Ульяновъ**—съ 16-го октября 1914 г. и младшій штатный контролеръ **Шумилинъ**—съ 1-го января 1915 г.; въ коллежскіе регистраторы помощникъ бухгалтера **Барановскій**—съ 1-го января 1915 г.

Приказъ по управленію Намѣстника Его Императорскаго Величества на Кавказѣ.

7-го мая 1915 года, въ Тифлисѣ.

№ 27. Назначается со дня приказа батумскій окружной врачъ, статскій совѣтникъ Михаилъ **Мириановъ**—и. д. помощника новороссійскаго губернскаго врачебнаго инспектора.

Подписалъ: Намѣстникъ, генералъ-адъютантъ **гр. Воронцовъ-Дашковъ**.

Перечень узаконеній и распоряженій правительства, помѣщенныхъ въ «Собраніи узак. и распор. Правит.».

Въ № 123 отдѣла перваго, отъ 24-го апрѣля 1915 года:

Ст. 961. О продленіи существованія въ гор. Тифлисѣ двухъ сверхштатныхъ временныхъ должностей младшихъ городовыхъ.

Ст. 962. О продленіи существованія въ пос. Туапсе, Черноморской губ., двухъ сверхштатныхъ временныхъ должностей старшихъ городовыхъ.

Ст. 963. Объ упраздненіи въ гор. Телавѣ, Тифлисской губерніи, сверхштатной временной должности старшаго городового.

Ст. 964. Объ упраздненіи временной сверхштатной должности младшаго пѣшаго полицейскаго стражника въ гор. Тифлисѣ.

Въ № 63 отдѣла второго, отъ 4-го мая 1915 года:

Ст. 458. Объ утвержденіи устава Грозно-Сунженскаго нефтепромышленнаго акціонернаго общества.

Въ № 64 отдѣла второго, отъ 4-го мая 1915 года:

Ст. 460. Объ утвержденіи устава русскаго акціонернаго общества для развѣдокъ и эксплуатаціи полезныхъ ископаемыхъ на Кавказѣ.

Въ № 126 отдѣла перваго, отъ 29-го апрѣля 1915 года.

Ст. 987. Объ учрежденіи казначейства въ станицѣ Ессентукахъ, Терской области.

Приказъ черноморскаго губернатора.

13-го мая 1915 года.

№ 26. Увольняется отъ службы канцелярскій служитель моей канцеляріи, откомандированный для несенія должности сверхштатнаго помощника начальника новороссійской тюрьмы, коллежскій регистраторъ Степанъ **Худяковъ**, согласно прошенію, по болѣзни, съ 13-го сего мая.

Приказы по вѣдомству тифлисскаго губернскаго правленія.

17-го мая 1915 года.

№ 101. Увольняется помощникъ пристава 1-го участка тифлисской городской полиціи, коллежскій асессоръ **Селецкій** отъ должности и вовсе отъ службы, согласно прошенію, со 2-го мая с. г.

№ 102. Увольняется младшій околоточный надзиратель штата тифлисской городской полиціи, н. ч. **Карасевъ**—отъ должности и вовсе отъ службы, согласно прошенію.

Приказъ VI арміи.

Г. Петроградъ.

Января 7-го дня, 1915 года. № 5.

I.

На основаніи ст. 12 правилъ о мѣстностяхъ, объявляемыхъ состоящими на военномъ положеніи (св. зак. т. II общ. учр. губ., изд. 1892 г., прил. къ ст. 23), объявляю россійскимъ укрѣпленнымъ мѣстомъ слѣдующій районъ:

1) Лифляндская губернія (кромѣ Рижскаго уѣзда).

2) Эстляндская губернія.

3) Петроградская губ., съ гор. Петроградомъ.

4) Часть Новгородскаго уѣзда Новгородской губерніи, отграниченная съ запада и сѣвера губернскою границею, а съ юга и востока линіею: отъ пересѣченія р. Оредежа съ губернскою границею, далѣе по р. Рыденка до дер. Березницы и далѣе по дорогѣ черезъ дер. Чаща, Вдицкая, Новая, Кривино, Краличково, Пятница, Сѣнная Керестъ, Глушица до пересѣченія съ жел. др. и по шоссе на Чудово дер. Островъ близъ дер. Спасская Полистъ и далѣе по шоссе на дер. Новосвятскую (противъ Селищенскихъ казармъ) до р. Волхова; затѣмъ по этой рѣкѣ до пересѣченія съ границею Петроградской губерніи.

5) Выборгская губернія за исключеніемъ восточной ея части, отграниченной жел. дор. между Сердоболемъ и ст. Матка-селька.

6) Нюландская губернія.

7) Часть Тавастгусской губ., отграниченная съ запада, юга и частью съ востока губернской границею, а съ сѣвера линіею: отъ пересѣченія губернской границы съ шоссе изъ Хейнола въ Лахти, далѣе по шоссе на Лахти, Коскисъ, Сюрьянтака, Тавастгусъ (включительно) и по жел. дор. на Таммерфорсъ (включительно) до пересѣченія желѣзной дороги съ губернской границею.

8) Або-Бьернеборгская губернія.

9) Вазасская губернія.

10) Улеаборгская губернія.

2.

Всѣмъ германскимъ и австрійскимъ подданнымъ въ возрастѣ отъ 17 до 60 лѣтъ воспрещаю проникновеніе въ указанный районъ и пребываніе въ ономъ безъ разрѣшенія главнаго начальника петроградскаго военнаго округа.

3.

Противъ лицъ, нарушившихъ указанный запретъ, будетъ возбуждаемо уголовное преслѣдованіе по ст. 113, 113¹ и п. 3 ст. 118² угол. улож. (св. зак., т. XV, изд. 1909 г., и по прод. 1912 г.).

4.

На основаніи ст. 90 кн. XXII св. в. п. 1869 г., изд. 4, устанавливаю въ видѣ наказанія за преступныя дѣянія, указанныя въ ст. 113, 113¹ и п. 3 ст. 118², въ случаѣ учиненія ихъ германскими и австрійскими подданными въ возрастѣ отъ 17 до 60 лѣтъ,—безсрочную каторгу.

5.

На основаніи ст. 12 правилъ о мѣстностяхъ, объявляемыхъ состоящими на военномъ положеніи (св. зак. т. II общ. учр. губ., изд. 1892 г., прил. къ ст. 23), подчиняю разсмотрѣніе указанныхъ преступныхъ дѣяній вѣдомству военно-полевого суда. Учрежденіе военно-полевыхъ судовъ и преданіе симъ судамъ виновныхъ въ совершеніи указанныхъ выше преступныхъ дѣяній я оставляю за собою.

6.

Начальникъ дѣйствія мѣръ, указанныхъ выше въ п. п. 1—5, опредѣляю 15-е января 1915 года.

7.

Въ случаѣ обнаруженія лицъ, нарушившихъ установленный выше, въ п. 2 запретъ, предписываю немедленно задерживать этихъ лицъ и доносить о семъ непосредственно мнѣ.

8.

Финляндскому генералъ-губернатору, губернаторамъ, петроградскому градоначальнику и комендантамъ крѣпостей, а равно помощнику главнаго начальника двинскаго военнаго округа, генералъ-лейтенанту Курлову, предписываю немедленно обнародовать настоящій приказъ во всеобщее свѣдѣніе.

Подписалъ: Главнокомандующій, генералъ-отъ-артиллеріи **Фанъ-деръ-Флитъ**.

СПИСОКЪ УБИТИМЪ, РАНЕНЫМЪ И ПРОПАВШИМЪ БЕЗЪ ВѢСТИ ВОИНСКИМЪ ЧИНАМЪ ВЪ ДѢЙСТВУЮЩИХЪ ПРОТИВЪ НЕПРІЯТЕЛЯ АРМІЯХЪ.

(Свѣдѣніе составлено по 9-е мая включительно).

УБИТЫ:

Прапорщикъ **Астафьевъ** Павелъ Дмитріевичъ, поручикъ **Горохъ** Николай Александровичъ, поручикъ **Дударевъ** Николай Афанасьевичъ, подпоручикъ **Думаненко** Алексѣй Гордѣевичъ, прапорщикъ **Жариновъ** Владиміръ Николаевичъ, прапорщикъ **Захарченко** Григорій Ивановичъ, подпоручикъ **Кабаевъ** Михаилъ Васильевичъ, прапорщикъ **Кржевинскій** Карлъ Іосифовичъ, прапорщикъ **Максимовъ** Николай Ивановичъ, подпоручикъ **Могилевцевъ** Николай Николаевичъ, прапорщикъ **Петри** Лео Ивановичъ, прапорщикъ **Пономаревъ** Александръ Андреевичъ, капитанъ **Розовъ** Евгеній Матвѣевичъ, прапорщикъ **Романовъ** Василій, прапорщикъ **Соколовъ** Николай Адріановичъ, прапорщикъ **Солтыкъ** Измаилъ Ибрагимовичъ, прапорщикъ **Степановъ**, подполковникъ **Такаевъ** Мясостъ Хасаковичъ, прапорщикъ **Чикалевъ** Андрей Ильичъ, штабсъ-капитанъ **Шицъ** Левъ Львовичъ, прапорщикъ **Шмило**, подпоручикъ **Ясинскій** Михаилъ Михайловичъ.

УМЕРЛИ ОТЪ РАНЪ:

Сотникъ **Компаніецъ** Валентинъ Ивановичъ, подпоручикъ **Кушелевъ**, прапорщикъ **Рѣшетиловичъ** Петръ Александровичъ.

РАНЕНЫ:

Подпоручикъ **Абрамовъ** (тяжело) Александръ Разумниковичъ, прапорщикъ **Альбрехтъ** Степанъ Устиновичъ, подпоручикъ **Араповъ** Иванъ Николаевичъ, прапорщикъ **Бацевичъ** Михаилъ Игнатьевичъ, подпоручикъ **Бекаревичъ** Анатолій Андреевичъ, прапорщикъ **Бондаревъ**, капитанъ **Василенко** Леонидъ Васильевичъ, прапорщикъ **Гибшманъ** (остался въ строю) Августъ Христофоровичъ, штабсъ-капитанъ **Глоба-Михайленко** Автономъ Дмитріевичъ, подполковникъ **Головашенко** (остался на полѣ сраженія) Александръ Дмитріевичъ, прапорщикъ **Гончаренко** Мартынъ Тарасовичъ, прапорщикъ **Грищенко** Никаноръ Евгеньевичъ, поручикъ **Даціевъ** Даци Мито-оглы, капитанъ **Дыздеревъ** Евгеній Владиміровичъ, прапорщикъ **Ильюшенко**, прапорщикъ **Интце** Арветъ Эмильевичъ, подполковникъ **Калистратовъ** Александръ Петровичъ, штабсъ-капитанъ **Касаткинъ** (контуженъ) Василій Николаевичъ, капитанъ **Кирста** Евгеній Наумовичъ, прапорщикъ **Ковшовъ** Алексѣй Николаевичъ, прапорщикъ **Козловскій**, полковникъ **Козьевъ** Андрей Михайловичъ, подпоручикъ **Косицкій** Владиміръ Андреевичъ, подпоручикъ **Котляръ** Григорій Павловичъ, прапорщикъ **Кузнецовъ** Павелъ Ивановичъ, хорунжій **Лебедевъ** Олегъ Ивановичъ, прапорщикъ **Любинскій** Станиславъ Цезаревичъ прапорщикъ **Мардиросевичъ** Евгеній Марковичъ, прапорщикъ **Мѣдковъ** Николай Алексѣевичъ, прапорщикъ **Миргородскій** Яковъ Антоновичъ, капитанъ **Мирошниченко** (тяжело) Петръ Петровичъ, прапорщикъ **Мокроусовъ** Николай Ивановичъ, прапорщикъ **Нестеренко** Викторъ Ильичъ, прапорщикъ **Никитинъ** Иванъ Никифоровичъ, прапорщикъ **Николаевъ**, прапорщикъ **Полковъ** Ѳедоръ Евдокимовичъ, прапорщикъ **Поповъ**, прапорщикъ **Серединскій** Эрастъ Евгеньевичъ, прапорщикъ **Симановскій** Василій Николаевичъ, подполковникъ **Синклеръ** Леонидъ Александровичъ, прапорщикъ **Синяковъ**, флигель-адъютантъ полковникъ **Скалонъ** Михаилъ Николаевичъ, подпоручикъ **Смирновъ**, прапорщикъ **Созоновъ** Владиміръ Ивановичъ, прапорщикъ **Суховій** Иванъ Григорьевичъ, прапорщикъ **Сухоручкинъ** Петръ, капитанъ **Толченовъ** Михаилъ Геннадіевичъ, подпоручикъ **Трипольскій** Анатолій Васильевичъ, подполковникъ **Трояновъ** Вячеславъ Платоновичъ, капитанъ **Федоровъ** Сергѣй Матвѣевичъ, подполковникъ **Фляшинскій** Іосифъ Войцеховичъ, подъесаулъ **Хопровъ** Петръ Георгіевичъ, штабсъ-капитанъ **Хорошхинъ** (контуженъ, остался въ строю) Борисъ Ивановичъ, прапорщикъ **Цвѣтковъ** Александръ Евгеньевичъ, подпоручикъ **Черевко**, прапорщикъ **Шкурунія** Григорій, прапорщикъ **Шудренко** Иванъ Сергѣевичъ, поручикъ **Эссенсонъ** Викторъ Эрнестовичъ, прапорщикъ **Якубовскій** (остался въ строю) Станиславъ Владиславовичъ.

КОНТУЖЕНЫ:

Прапорщикъ **Адамантовъ** Леонтій Алексѣевичъ, капитанъ **Алексѣевъ** Константинъ Николаевичъ, прапорщикъ **Гетя** Тимофѣй Макаровичъ, капитанъ **Жирицкій** Ѳедоръ Васильевичъ, подпоручикъ **Житецкій** Дмитрій Платоновичъ, штабсъ-капитанъ **Кочановъ** Евгеній Николаевичъ, прапорщикъ **Кудрявцевъ** Николай Александровичъ, прапорщикъ **Куроч-кинъ** Аристархъ Акимовичъ, прапорщикъ **Ланъ** Петръ Андреевичъ, подпоручикъ **Лубяный** Евгеній Ивановичъ, прапорщикъ **Разсказовъ** Василій Ивановичъ, есаулъ **Толстухинъ** Владиміръ Самсоновичъ, штабсъ-капитанъ **Федоровъ** Александръ Ѳедоровичъ, прапорщикъ **Финфштинкъ** Брониславъ Людвиговичъ.

КОНТУЖЕНЫ И ОСТАЛИСЬ ВЪ СТРОЮ:

Подпоручикъ **Брусиловъ** Георгій Борисовичъ, поручикъ **Давыдовъ** Евгеній Николаевичъ, прапорщикъ **Киселевъ** Александръ Ивановичъ, подпоручикъ **Поповъ** Николай Николаевичъ.

БЕЗЪ ВѢСТИ ПРОПАЛИ:

Прапорщикъ **Артемовъ**, прапорщикъ **Гриднеръ** Александръ Сергѣевичъ, прапорщикъ **Егоровъ**, капитанъ **Елисѣевъ** Николай Николаевичъ, капитанъ **Запрягаевъ** Василій Григорьевичъ, подполковникъ **Карташевъ** (раненъ) Александръ Владиміровичъ, подпоручикъ **Киселевъ** Евгеній Николаевичъ, прапорщикъ **Котляревскій** Степанъ Дмитріевичъ, прапорщикъ **Котовъ** Іосифъ Тимофѣевичъ, прапорщикъ **Погорѣловъ** Василій Кузьмичъ, капитанъ **Пылевъ** Алексѣй Алексѣевичъ, прапорщикъ **Пясецкій** Иванъ Константиновичъ, капитанъ **Семеновъ** Модестъ Васильевичъ, прапорщикъ **Слиза** Касперъ Іосифовичъ, прапорщикъ **Трощенко** Моисей Дмитріевичъ.

ВЪ ПЛѢНУ:

Подпоручикъ **Экштейнъ** Владиміръ Фридриховичъ.

(Свѣдѣніе составлено по 13-е мая включительно).

УБИТЫ:

Прапорщикъ **Безкровнюкъ** Вареоломей Софроновичъ, прапорщикъ **Бѣловъ** Петръ Фаддеевичъ, штабсъ-капитанъ **Брулъ** Терентій Ивановичъ, прапорщикъ **Бублик** Семенъ **Касьяновичъ**, штабсъ-капитанъ **Ващенко** Алексѣй Ивановичъ, прапорщикъ **Вердилѣсовъ**, прапорщикъ **Глазковъ** Кириллъ Ѳедоровичъ, поручикъ **Дѣдученко** Николай Георгіевичъ, штабсъ-капитанъ **Доброславскій** Павелъ Ивановичъ, штабсъ-капитанъ **Доманскій** Виталій Алексѣевичъ, прапорщикъ **Забіякинъ** Дмитрій Александровичъ, подпоручикъ **Зевихъ** Владиміръ Ивановичъ, капитанъ **Карауловъ** Александръ Владиміровичъ, прапорщикъ **Киселевъ** Сергѣй Ивановичъ, прапорщикъ **Козинскій** Григорій Ѳедоровичъ, прапорщикъ **Корниловъ** Николай Дмитріевичъ, прапорщикъ **Костылевъ** Павелъ Гавриловичъ, прапорщикъ **Кузнецовъ** Эсперъ Петровичъ, прапорщикъ **Кушеницкій** Станиславъ Антоновичъ, прапорщикъ **Ларинъ** Ѳедоръ Артемьевичъ, прапорщикъ **Лучинскій** Аполлонъ Петровичъ, прапорщикъ **Маценко**, подпоручикъ **Мѣсняевъ** Павелъ Григорьевичъ, подполковникъ **Мироновичъ** Владиміръ Мироновичъ, подпоручикъ баронъ **Муфель** Владиміръ Николаевичъ, подпоручикъ **Наумовъ** Иванъ Васильевичъ, прапорщикъ **Островскій** Иванъ Іосифовичъ, капитанъ **Поляновскій** Михаилъ

Лоскутовъ Тимофей Михайловичъ, прапорщикъ **Макаренко** Платонъ Семеновичъ, прапорщикъ **Максимовъ** (тяжело) Семенъ Максимовичъ, прапорщикъ **Малафѣевъ** Федоръ Сергѣевичъ, прапорщикъ **Мартьяновъ** Николай Александровичъ, подпоручикъ **Марышевъ** Анатолій Николаевичъ, штабсъ-капитанъ **Моргунъ** Анатолій Поликарповичъ, капитанъ **Мрозинскій** Александръ Викентьевичъ, прапорщикъ **Мутулъ** Феликсъ Дементьевичъ, подпоручикъ **баронъ Муфель** Сергѣй Николаевичъ, капитанъ **Намѣстниковъ** (тяжело) Анатолій Авенировичъ, подпоручикъ **Нелидовъ** (тяжело) Василій Александровичъ, поручикъ **Никифоровъ** Вячеславъ Константиновичъ, прапорщикъ **Николаевъ** Иванъ Михайловичъ, штабсъ-капитанъ **Новиковъ** (остался въ строю) Константинъ Александровичъ, штабсъ-капитанъ **Омонъ** Алексѣй Александровичъ, прапорщикъ **Орличенко** Сергѣй Ивановичъ, прапорщикъ **Отроковъ**, поручикъ **Охотинъ** Петръ Евгеньевичъ, прапорщикъ **Перовъ** (остался въ строю) Семенъ Макаровичъ, подпоручикъ **Поздняковъ** (тяжело) Иванъ Михайловичъ, прапорщикъ **Постриганъ** Василій Акимовичъ, прапорщикъ **Прохоровъ** Леонидъ Фомичъ, прапорщикъ **Пруцкій** Авдѣй Павловичъ, прапорщикъ **Рогозильниковъ** Николай Алексѣевичъ, прапорщикъ **Рожковъ** Владиміръ Федоровичъ, поручикъ **Ромеровъ** Иванъ Феофиловичъ, прапорщикъ **Савельевъ**, прапорщикъ **Саленко** Сергѣй Николаевичъ, прапорщикъ **Сипатый** Никифоръ Петровичъ, капитанъ **Ступининъ** Николай Владиміровичъ, прапорщикъ **Трегубенко** Алексѣй Даниловичъ, прапорщикъ **Тройченко**, прапорщикъ **Федоткинъ** Федоръ Адріановичъ, прапорщикъ **Фуновъ** Григорій Ивановичъ, поручикъ **Халилецкій** Николай Хрисанфовичъ, прапорщикъ **Хахаи** Вячеславъ Войцеховичъ, поручикъ **Черногубовъ** Александръ Ивановичъ, поручикъ **Чернявскій** Николай Васильевичъ, прапорщикъ **Шиманскій** Феофитъ Павловичъ, подъесаулъ **Шляховъ** (легко, остался въ строю) Михаилъ Григорьевичъ, поручикъ **Ягодкинъ** Леонидъ Викторовичъ.

КОНТУЖЕНЫ:

Прапорщикъ **Бордовичъ** Павелъ Николаевичъ, прапорщикъ **Вакулинъ** Сергѣй Федоровичъ, полковникъ **Галактіоновъ** Александръ Федоровичъ, прапорщикъ **Головинъ** Сергѣй Михайловичъ, прапорщикъ **Дергачевъ** Владиміръ Лазаревичъ, капитанъ **Домусчи** Дмитрій Ивановичъ, поручикъ **Зощенко** Петръ Николаевичъ, прапорщикъ **Камневъ** Владиміръ Ивановичъ, прапорщикъ **Костюкъ** Всеволодъ Александровичъ, прапорщикъ **Кузьменко** Федоръ Николаевичъ, прапорщикъ **Луговой** Николай Дмитріевичъ, прапорщикъ **Максимовъ** Николай Михайловичъ, прапорщикъ **Миллеръ** Михаилъ Сергѣевичъ, прапорщикъ **Панкратовъ** Александръ Михайловичъ, полковникъ **Пѣтуховъ** Платонъ Валеріановичъ, капитанъ **Полянскій** Михаилъ Федоровичъ, штабсъ-капитанъ **Середа-Сорокинъ** Иванъ Федоровичъ, прапорщикъ **Ставинъ** Михаилъ Николаевичъ, прапорщикъ **Трочъ** Тимофей Тимофеевичъ, прапорщикъ **Тулубьевъ** Николай Александровичъ, поручикъ **Тыхальскій** Николай Ивановичъ, подпоручикъ **Хмыревъ** Василій Алексѣевичъ, прапорщикъ **Чировъ** Семенъ Федоровичъ.

КОНТУЖЕНЫ И ОСТАЛИСЬ ВЪ СТРОЮ:

Прапорщикъ **Бубновъ** Петръ Ивановичъ, капитанъ **Гейдукевичъ** Эдуардъ Николаевичъ, подполковникъ **Дорошевскій** Эдуардъ Іоакимовичъ, есаулъ **Ермоленко** Евдокимъ Ивановичъ, штабсъ-капитанъ **Радивановскій** Сергѣй Владиміровичъ, поручикъ **Хариковъ** Алексѣй Титовичъ, капитанъ **Хольмстремъ** Карлъ Эриховичъ.

БЕЗЪ ВѢСТИ ПРОПАЛИ:

Капитанъ **Авдуевскій** Александръ Павловичъ, капитанъ **Бажановъ** Александръ Григорьевичъ, прапорщикъ **Бандомеръ** Константинъ Андреевичъ, прапорщикъ **Барышенко** Александръ Федоровичъ, прапорщикъ **Бобарыкинъ** Сергѣй Дмитріевичъ, прапорщикъ **Богдановъ** Константинъ Владиміровичъ, прапорщикъ **Веселитскій** Иванъ Александровичъ, прапорщикъ **Викторовскій** Петръ Евгеньевичъ, прапорщикъ **Воробьевъ** Константинъ Митрофановичъ, прапорщикъ **Вороновъ** Петръ Федоровичъ, прапорщикъ **Герцбергъ** Борисъ, прапорщикъ **Голубевъ** Василій Васильевичъ, прапорщикъ **Голубевъ** Владиміръ Епифановичъ, прапорщикъ **Горшковъ** Алексѣй Карповичъ, капитанъ **Горячковскій** Иванъ Николаевичъ, прапорщикъ **Грейнеръ** Александръ Вильгельмовичъ, прапорщикъ **Григорьевъ** Федоръ Ивановичъ, прапорщикъ **Гусевъ** Борисъ Прохоровичъ, прапорщикъ **Дамаскинъ** Николай Тимофеевичъ, прапорщикъ **Даниловъ** Дмитрій Кузьмичъ, прапорщикъ **Дѣдуховъ** Василій Порфирьевичъ, прапорщикъ **Дмитраченко** Веніаминъ Матвѣевичъ, прапорщикъ **Дубровинъ** Владиміръ Алексѣевичъ, прапорщикъ **Дьяконовъ**, прапорщикъ **Ершовъ** Алексѣй Николаевичъ, прапорщикъ **Жамбовъ** Дмитрій Николаевичъ, прапорщикъ **Затейщиковъ** Григорій Сергѣевичъ, прапорщикъ **Зацѣпинъ** Алексѣй Григорьевичъ, подпоручикъ **Казачанскій** Викторъ Семеновичъ, заурядъ-прапорщикъ **Казачунъ** Владиміръ Федоровичъ, прапорщикъ **Калинкинъ** Гавріилъ Андреевичъ, прапорщикъ **Кальнинъ** Генрихъ Адамъ Густавовичъ, прапорщикъ **Капитоновъ** Николай Ивановичъ, штабсъ-капитанъ **Карнауховъ** Иванъ Варфоломѣевичъ, прапорщикъ **Карнауховъ** Николай Степановичъ, прапорщикъ **Катырло**, прапорщикъ **Кобелевъ** Николай Семеновичъ, подпоручикъ **Ковалевъ** Вячеславъ Ниловичъ, прапорщикъ **Корниловъ** Виларъ Іосифовичъ, прапорщикъ **Кочегаровъ** Сергѣй Михайловичъ, поручикъ **Краузе** Евгеній Николаевичъ, прапорщикъ **Кулаковъ** Николай Васильевичъ, прапорщикъ **Курской** Гавріилъ Владиміровичъ, прапорщикъ **Лавринович** Эдуардъ Николаевичъ, подпоручикъ **Лапшинскій** Анатолій Флоріановичъ, прапорщикъ **Лесинъ** Николай, прапорщикъ **Лопотиновъ**, прапорщикъ **Мальцовъ** Борисъ Васильевичъ штабсъ-капитанъ **Мансвѣтовъ** Николай Васильевичъ, прапорщикъ **Мау** Карлъ Францевичъ, прапорщикъ **Мошковцевъ** Вячеславъ Владиміровичъ, прапорщикъ **Надеждинъ** Викторъ Ивановичъ, прапорщикъ **Негорошинъ** Николай Ивановичъ, штабсъ-капитанъ **Озерецковскій** Василій Васильевичъ, прапорщикъ **Остафіевъ**, штабсъ-капитанъ **Павловскій** Адольфъ Ивановичъ, прапорщикъ **Павловъ** Николай Васильевичъ, штабсъ-капитанъ **Пастушенко** Николай Андреевичъ, прапорщикъ **Пекаршъ** Константинъ Петровичъ, прапорщикъ **Погребнякъ** Михаилъ Григорьевичъ, прапорщикъ **Поповъ** Александръ Ивановичъ, прапорщикъ **Поповъ** Петръ Петровичъ, прапорщикъ **Рашковъ**, капитанъ **Русановъ** Константинъ Дмитріевичъ, прапорщикъ **Синдль** Вольдемаръ Фридриховичъ, прапорщикъ **Сквазниковъ** Николай Степановичъ, прапорщикъ **Скворцовъ** Михаилъ Захаровичъ, штабсъ-капитанъ **Сокольскій** Вадимъ Петровичъ, прапорщикъ **Суховъ** Борисъ Александровичъ, капитанъ **Тамыковскій** Иванъ Николаевичъ, прапорщикъ **Татсиянцъ** Петръ Саркисовичъ, капитанъ **Телятниковъ** Афанасій Андреевичъ, прапорщикъ **Троицкій**, прапорщикъ **Фурманъ** Антонъ Никитичъ, капитанъ **Хитринъ** Павелъ Львовичъ, прапорщикъ **Хлопицкій** Богданъ Маріановичъ, штабсъ-капитанъ **Чаушовъ** Владиміръ Яковлевичъ, штабсъ-капитанъ **Чаушъ** Константинъ Михайловичъ, поручикъ **Чубъ** Николай Гавриловичъ, прапорщикъ **Чуриловъ**, капитанъ **Шамбуровъ** Сергѣй Ивановичъ, поручикъ **Шацфайеръ** Николай Антоновичъ, прапорщикъ **Шебановъ** Семенъ Назаровичъ, прапорщикъ **баронъ фонъ-Шиллингъ** Сигизмундъ Адамовичъ, штабсъ-капитанъ **Шимановскій** Владиславъ Іосифовичъ, прапорщикъ **Штега** Григорій Дмитріевичъ, капитанъ **Юзиковъ** Георгій Васильевичъ, капитанъ **Юзиковъ** Сергѣй Васильевичъ.

ВЪ ПЛѢНУ:

Лекарь **Лампе** Юлій Юльевичъ.

ОТДѢЛЪ НЕОФИЦІАЛЬНЫЙ.

ТЕЛЕГРАММЫ.

Война.

ОТЪ ШТАБА КАВКАЗСКОЙ АРМІИ.

19-го мая на приморскомъ направленіи обычная перестрѣлка.

На ольтинскомъ направленіи удачные поиски нашихъ развѣдчиковъ.

Наши войска нанесли отдѣльное пораженіе колоннѣ турокъ у селенія Косрикъ, на ванскомъ направленіи, въ районѣ перевала Чилхичанъ.

Наши войска, преслѣдуя турокъ, отступившихъ отъ Мангелова, достигли селеній Ракова и Заха, откуда послѣ успѣшнаго боя отбросили турокъ къ югу и западу.

(Черезъ Петроградское Телеграфное Агентство).

ПЕТРОГРАДЪ. «Новое Время» сообщаетъ: Министръ финансовъ выѣхалъ въ ставку Верховнаго Главнокомандующаго. Въ Либавѣ почти ежедневно происходятъ засѣданія германскаго штаба. Настроеніе германцевъ нервное, растерянное (Спец. корр.).

ПЕТРОГРАДЪ. «Новому Времени» передаютъ изъ Лондона: Подтверждается извѣстіе, что германскій дирижабль послѣ налета на Соусондъ упалъ въ Сѣверномъ морѣ, поврежденный артиллеріей. Количество австро-германскихъ войскъ противъ Италіи опредѣляется въ 600,000 человѣкъ, съ семидесятью батареями.

«Таймсъ» сообщаетъ, что убѣжище непріятельскихъ подводныхъ лодокъ открыто въ окрестностяхъ Айвалы на западномъ побережьѣ Малой Азіи. Англійскія суда отправились туда. Въ воскресенье была слышна громкая канонада. Полагаютъ, что экспедиція удалась (Спец. корр.).

ПЕТРОГРАДЪ. «Рѣчь» передаютъ: Попытка непріятеля охватить внѣшній обводъ Перемышля съ сѣверо-запада объясняется намѣреніемъ создать заслонъ противъ вылазокъ гарнизона. Оживленіе у Перемышля совпало съ оживленіемъ на фронтѣ противъ Варшавы: Послѣдней попыткѣ наши военные круги серьезнаго значенія не придаютъ и объясняютъ ее желаніемъ противника отвлечь насъ отъ галиційскаго фронта, такъ какъ затишье и длительное задержаніе непріятеля на правомъ берегу Сана намъ выгодно и лишаетъ противника возможности перебросить значительныя силы въ другіе участки (Спец. корр.).

ПЕТРОГРАДЪ. «Рѣчи» передаютъ изъ Севастополя: Близъ Зунгулдака выбросился большой турецкій пароходъ, обстрѣлянный нашимъ судномъ (Спец. корр.).

ПЕТРОГРАДЪ. «Рѣчи» сообщаютъ изъ Копенгагена: Германскій отвѣтъ создалъ въ Нью-Іоркѣ грозное настроеніе. Отвѣтъ Америки ожидается въ теченіе 48 часовъ. Берлинская печать подготовляетъ общество къ разрыву съ Америкой (Спец. корр.).

ПЕТРОГРАДЪ. «Биржевымъ Вѣдомостямъ» передаютъ изъ Рима: За послѣдніе дни въ Константинополѣ идутъ безпрерывныя бурныя совѣщанія правительства. Обсуждается вопросъ о сепаратномъ мирѣ (Спец. корр.).

ПЕТРОГРАДЪ. «Биржевымъ Вѣдомостямъ» передаютъ изъ Парижа: Соглашеніе между болгарскимъ и румынскимъ кабинетами о совмѣстныхъ дѣйствіяхъ при выступленіи можно считать достигнутымъ (Спец. корр.).

ПЕТРОГРАДЪ. «Биржевымъ Вѣдомостямъ» сообщаютъ изъ Софіи: Оппозиціонные круги полагаютъ, что наступилъ моментъ окончательнаго опредѣленія позиціи Болгаріи. Радославовъ бесѣдовалъ съ посланниками державъ согласія (Спец. корр.).

ПЕТРОГРАДЪ. «Днѣ» изъ Бухареста сообщаютъ: «Бреслау» вернулся изъ Чернаго моря, гдѣ былъ атакованъ подводной лодкой и спасся, благодаря своему большому ходу (Спец. корр.).

ПЕТРОГРАДЪ. «Петроградскому Курьеру» сообщаютъ изъ Салоникъ: За истекшія сутки галлипольская армія продвинулась на 12 километровъ (Спец. корр.).

ПЕТРОГРАДЪ. «Петроградскому Курьеру» передаютъ изъ Нишъ: Австрія предложила Сербіи сепаратный миръ. Предложеніе отвергнуто. (Спец. корр.).

РАЙОНЪ ДѢЙСТВІЙ РУССКИХЪ ВОЙСКЪ.

ПЕТРОГРАДЪ, 20-го мая. Офиціально. Отъ штаба Верховнаго Главнокомандующаго. 18-го мая въ шавельскомъ районѣ мы успѣшно отразили нѣсколько непріятельскихъ атакъ и овладѣли редутомъ къ востоку отъ селенія Травляны. На каревескомъ фронтѣ, на лѣвомъ берегу Вислы, 19-го мая непріятель велъ небольшими силами нѣсколько атакъ, успѣшно отраженныхъ нами.

Въ Галиціи съ 18-го мая на фронтѣ между Вислой и Перемышлемъ постепенно развивалось весьма упорное сраженіе. Наши войска достигли довольно значительныхъ успѣховъ на лѣвомъ берегу нижняго Сана, овладѣвъ частью штыковымъ боемъ нѣсколькими селеніями. На правомъ берегу той же рѣки мы имѣли успѣхъ въ районѣ селенія Кальникувъ, при чемъ при овладѣніи опорнымъ пунктомъ къ югу отъ названнаго пункта нашими войсками взято 1,200 плѣнныхъ съ 22 офицерами и 8 пулеметовъ. Перемышль обстрѣливался тяжелыми калибрами до 16-дюймоваго включительно, при чемъ главная атака непріятеля ведется на сѣверный фронтъ въ районѣ почти совершенно разрушенныхъ австрійцами еще передъ сдачей намъ Перемышля фортовъ 10 и 11-го. При отраженіи атакъ въ руки непріятеля перешло нѣсколько нашихъ пушекъ, почти въ упоръ и до послѣдняго патрона обстрѣливавшихъ непріятельскія колонны. По дополнительнымъ даннымъ у форта № 7 мы захватили еще 200 плѣнныхъ и 8 пулеметовъ. Между Перемышлемъ и большимъ днѣстровскимъ болотомъ безъ перемѣнъ. Между Тисменицей и Стрыемъ непріятелю, сосредоточившему значительную тяжелую артиллерію и подтянувшему подкрѣпленія, путемъ яростныхъ атакъ большими силами удалось въ теченіе ночи и утра на 19-е мая добиться нѣкоторыхъ успѣховъ. Бои продолжаются. На правомъ берегу Быстрицы мы овладѣли участкомъ непріятельской позиціи и захватили 150 плѣнныхъ.

. . . . . 19-го. Обзоръ военныхъ дѣйствій «Армейскаго Вѣстника» отъ 19-го мая: Въ теченіе ночи на 17-е мая нѣмцы послѣ усиленной артиллерійской подготовки атаковали наши части въ районѣ Буковина-Муровянка, но нашимъ ружейнымъ и пулеметнымъ огнемъ противникъ былъ отброшенъ. Ночью, 17-го мая, развѣдчики одного изъ нашихъ полковъ штыками выбили нѣмцевъ, засѣвшихъ въ одномъ изъ участковъ вблизи нашихъ проволочныхъ заграждений, при чемъ ими было переколото 50 человѣкъ. На стрыйскомъ направленіи въ эти дни нѣкоторыя наши части успѣшно продвинулись впередъ. Съ наступленіемъ темноты 16-го мая противникъ произвелъ рядъ простыхъ атакъ въ районѣ Задеревачъ-Подбереже-Яворовъ. Отбивъ атаки, наши части перешли въ наступленіе и, несмотря на упорное сопротивленіе, сбили противника, заняли за ночь деревню Хузюевъ и лѣсъ въ районѣ этой деревни. Противникъ въ безпорядкѣ отступилъ, преслѣдуемый нашими войсками. Нами захвачено въ теченіе этой ночи 5,000 плѣнныхъ и 30 пулеметовъ. Въ ночь на 17-е мая непріятель атаковалъ нашъ въ районѣ Голобутовъ, поддерживая свою атаку сильнымъ артиллерійскимъ огнемъ. Атака эта нами отбита въ тотъ же день. Попытки противника атаковать насъ въ районѣ Гай и приблизиться къ нашему расположенію съ цѣлью заложить новые окопы въ районѣ заводовъ Грабовичъ были отбиты нашимъ ружейнымъ и пулеметнымъ огнемъ. Въ теченіе 17-го мая наши части съ боемъ овладѣли деревнями Банія и Лисовица и лѣсомъ въ районѣ послѣдней деревни и деревни Облиска. За истекшія сутки нами взято въ этомъ районѣ 166 офицеровъ, 7,222 нижнихъ чина и свыше 30 пулеметовъ. Всю ночь на 18-е мая нѣмцы обстрѣливали наши части въ районѣ Голобутовъ бомбами изъ бомбометовъ большого калибра и въ этомъ же районѣ два раза неудачно пытались перейти въ наступленіе. Контръ-атака противъ нашихъ частей, утвердившихся на южной окраинѣ Облиски, была нами отбита. Въ заднѣстровскомъ районѣ въ эти дни наши части продолжаютъ продвигаться впередъ. Днемъ 16-го мая наши части выбили противника съ южныхъ окраинъ деревень Перехинско. Въ теченіе 17-го мая непріятель обстрѣливалъ сильнымъ артиллерійскимъ огнемъ нѣкоторые наши участки. Около 3 час. ночи на 18-е мая противникъ пытался переправиться черезъ Прутъ въ районѣ Щепировце, но нашимъ огнемъ былъ отбитъ.

ВАРШАВА, 19 го мая. Плѣнные германцы, доставленные въ Варшаву, передаютъ, что совершенно не знали объ объявленіи войны Италіей и впервые узнали объ этомъ отъ нашихъ солдатъ. Это извѣстіе произвело на нихъ удручающее впечатлѣніе, тѣмъ болѣе, что въ послѣднее время говорили о предстоящемъ продолжительномъ отдыхѣ, ибо Италія идетъ на помощь Германіи. Въ послѣднее время солдатамъ прекратили выдачу газетъ и стали раздавать книжечки о непобѣдимости Германіи и ея могуществѣ послѣ войны.

ПЕТРОГРАДЪ, 20-го мая. Несмотря на официальное опроверженіе распространяемаго изъ Берлина извѣстія о гибели черноморскаго корабля „Пантелеймонъ“, германцы не могутъ разстаться съ пріятнымъ для нихъ измышленіемъ, снабжая его подробностями самаго удивительнаго свойства. Печать нейтральныхъ странъ помѣщаетъ 1-го іюня новаго стиля германское сообщеніе, въ которомъ устанавливается важная новость, что недѣлю назадъ 180 транспортовъ были отправлены изъ Одессы въ Мидію подъ конвоемъ военныхъ судовъ и въ числѣ послѣднихъ находился линейный корабль «Пантелеймонъ». Подходя къ Мидіи, броненосецъ наткнулся на мину и погибъ, причемъ изъ 2,000 человѣкъ команды было спасено 20. Въ этой новой версіи пріятно констатировать, что хотя германцы увеличили изобрѣтенную ими цыфру численности личнаго состава «Пантелеймона» съ 1,400 человѣкъ, указанныхъ въ первомъ изданіи, до 2,000, но зато великодушно пощадили всѣ 180 транспортовъ, несмотря на то, что имѣли полную возможность распорядиться съ этимъ флотомъ не менѣе жестоко, чѣмъ съ „Пантелеймономъ“.

КІЕВЪ, 20-го мая. По словамъ, прибывающихъ плѣнныхъ, австро-германскіе военачальники увѣрены, что отступленіе русскихъ въ Галиціи временное и неизбѣжный новый нажимъ русскихъ на Карпаты, поэтому австро-германцы, стараясь возможно укрѣпить территорію, сгоняютъ для рытья траншей населеніе, не исключая стариковъ и дѣтей. Во избѣжаніе паники австро-германскія власти продолжаютъ скрывать отъ солдатъ, а также отъ младшихъ офицеровъ, выступленіе Италіи.

ПЕТРОГРАДЪ, 20-го мая. Офиціально. Приказъ Верховнаго Главнокомандующаго отъ 20-го мая 1915 г., № 37. Для обезпеченія боевыхъ частей отъ проникновенія въ мѣстахъ ихъ расположенія непріятельскихъ лазутчиковъ Верховный Главнокомандующій повелѣлъ принять нижеслѣдующія мѣры: 1) воспретить проѣздъ въ Ковну, Гродну, Варшаву, Сѣдлецъ, Брестъ-Литовскъ, Люблинъ, Холмъ, Ивангородъ и Львовъ всѣмъ лицамъ, неимѣющимъ особаго удостовѣренія о неимѣніи препятствій къ ихъ выѣзду въ эти пункты отъ соотвѣтствующаго штаба округа. Въ этихъ удостовѣреніяхъ должно быть указано, что данное лицо признается благонадежнымъ и имѣетъ необходимость проѣхать въ одинъ изъ указанныхъ пунктовъ по такой-то надобности, съ указаніемъ проживающаго въ этомъ мѣстѣ лица или учрежденія, къ которому проѣзжающій имѣетъ дѣло. Удостовѣренія эти, пригодныя для одного проѣзда, подлежатъ отобранію въ пунктахъ высадки жандармской полицейй для сообщенія подлежащимъ военнымъ комендантамъ. 2) Въ предѣлахъ между расположеніемъ частей войскъ, дивизіонными и корпусными штабами воспрещается передвиженіе частныхъ лицъ на автомобиляхъ, мотоциклетахъ и велосипедахъ безъ особаго удостовѣренія за подписью мѣстнаго жандармскаго начальства или коменданта штабъ-квартиры корпуса или арміи, съ приложеніемъ фотографической карточки владѣльца перевозочной машины. У всякаго лица, нарушившаго это требованіе, машина обязательно конфискуется. 3) Въ предѣлахъ расположенія боевыхъ частей войскъ и до мѣста расположенія штабовъ корпусовъ включительно во всѣхъ селеніяхъ и городахъ, гдѣ стоятъ войска и штабы, воспрещается выходить на улицу послѣ сумерекъ и до разсвѣта. Окна зданій, обращенныя къ сторонѣ противника, должны быть при зажиганіи ночного освѣщенія обязательно завѣшаны темными занавѣсками или ставнями. 4) Всѣ вышеповныя въ нарушеніи вышеуказаннаго обязательнаго постановленія подвергаются въ административномъ порядкѣ заключенію въ тюрьмѣ или крѣпости до 3 мѣсяцевъ или денежному штрафу до 3,000 рублей и, независимо отъ сего взысканія, обязательно выселяются на все время войны за предѣлы театра военныхъ дѣйствій. 5) Всѣ проживающіе въ упомянутыхъ въ пунктѣ 1-мъ городахъ лица, не принадлежащія до 1-го іюля 1914 г. къ коренному ихъ населенію, не состоящія на государственной службѣ и не имѣющія опредѣленныхъ занятій или прямого отношенія до войскъ или войсковыхъ учрежденій, подлежащихъ дѣйствію требованія пункта 1-го, для чего имъ предоставляется въ 10-дневный срокъ предоставить: удостовѣренія подлежащаго штаба или выѣхать за предѣлы запретной полосы, указанной въ пунктѣ 2-мъ. 6) Правила эти въ отношеніи пункта 3-го ввести въ дѣйствіе немедленно по полученіи таковыхъ на мѣстахъ, а въ отношеніи пунктовъ 1-го и 2-го черезъ 10 дней, т. е. 30-го мая. Подписалъ: начальникъ штаба Верховнаго Главнокомандующаго, генералъ-отъ-инфантеріи Янушкевичъ.

ПЕТРОГРАДЪ, 20-го мая. Награждаются: Георгіевскимъ оружіемъ: инспекторъ артиллеріи гвардейскаго корпуса герцогъ Михаилъ Георгіевичъ Мекленбургъ-Стрелицкій; орденомъ Св. Владимира 2-й степени съ мечами: начальникъ 28-й дивизіи генералъ-лейтенантъ Бригенъ, командиры: лейбъ-гвардіи Егерскаго полка Буковскій и лейбъ-гвардіи сапернаго батальона Подымовъ; орденомъ Св. Анны 1-й степени съ мечами: командиры гвардейскихъ полковъ: 1-го стрѣлковаго Левстремъ, 3-го стрѣлковаго Усовъ, Семеновскаго фонъ-Эттеръ, измайловскаго Круглевскій, командиръ лейбъ-гвардіи сапернаго батальона Подымовъ; орденомъ Св. Владимира 2-й степени: завѣдывающій военно-судной частью при управленіи главнокомандующаго арміями Загота.

РАЙОНЪ ДѢЙСТВІЙ СОЮЗНЫХЪ ВОЙСКЪ.

На французскомъ фронтѣ.

ПАРИЖЪ, 19-го мая. Дневное официальное сообщеніе. Въ районѣ Арраса въ теченіе ночи шли ожесточенные бои. Къ востоку отъ дороги Экзулеттъ-Суше мы проникли за рощицу, гдѣ завязалась рукопашная схватка, въ которой мы имѣли перевѣсъ. На плоскогорьи, къ востоку отъ Нотръ-Дамъ-де-Лоретъ, мы овладѣли германскими окопами. Весьма ожесточенный бой завязался близъ сахарнаго завода въ Суше, гдѣ нами захвачено около 60 плѣнныхъ. Въ Богезахъ близъ Фонтенелля, къ сѣверу отъ Сенъ-Діе, въ теченіе ночи на 18-е мая германская атака, предпринятая двумя ротами, была отражена съ тяжелыми потерями для непріятеля.

ПАРИЖЪ, 19-го мая. Официальное сообщеніе объ операціяхъ въ Дарданеллахъ. За нѣсколько послѣднихъ дней дѣйствія свелись къ боямъ на небольшомъ пространствѣ, кончающимся почти ежедневно въ пользу союзниковъ. На склонѣ къ западу отъ оврага Кереведеръ группа добровольцевъ колоніальнаго полка вечеромъ 15-го мая взяла приступомъ укрѣпленіе, господствовавшее надъ траншеями, возведенное непріятелемъ на лѣвой оконечности своего расположенія. Наши войска повели наступленіе съ такой быстротой, что защитники, застигнутые врасплохъ, бѣжали, не оказавъ сопротивленія. Мы отразили двѣ контръ-атаки, предпринятыя турками съ большими силами съ цѣлью вернуть себѣ укрѣпленіе. При этомъ непріятель понесъ тяжелыя потери. Британскія войска со своей стороны одержали блестящій успѣхъ, отразивъ ожесточенное нападеніе близъ Кабатепе.

ПАРИЖЪ, 19-го мая. Вечернее официальное сообщеніе гласитъ: Въ секторѣ къ сѣверу отъ Арраса развивались весьма оживленныя операціи. Мы снова продвинулись впередъ. Несмотря на нѣсколько ожесточенныхъ контръ-атакъ, непріятель не могъ выбить насъ изъ окоповъ, занятыхъ нами въ лѣсу по сосѣдству съ дорогой отъ Экспулеттъ въ Суше. Мы удержали также территорію, захваченную нами къ сѣверо-востоку отъ часовни Лоретъ. Ожесточенные бои, мѣстомъ дѣйствій которыхъ въ теченіе двухъ дней былъ сахарный заводъ Суше, окончились для насъ благопріятно: мы овладѣли сахарнымъ заводомъ. Ночью непріятель захватилъ его снова въ свои руки, но на разсвѣтѣ мы прогнали его и остались хозяевами позиціи, несмотря на всѣ контръ-атаки. При этомъ мы нанесли противнику тяжелыя потери. Въ Лабиринтѣ, къ юго-востоку отъ Мениля, мы продолжаемъ захватывать одну за другой укрѣпленныя позиціи германцевъ. Мы значительно продвинулись въ сѣверной части этого укрѣпленнаго района и захватили 150 плѣнныхъ. Вся пріобрѣтенная территорія была нами удержана. На опушкѣ Лепретскаго лѣса послѣ ожесточенной бомбардировки непріятель отбилъ нѣсколько участковъ траншей, которыми мы владѣли третьяго дня. Всю остальную захваченную нами территорію мы сохраняемъ за собой.

«Цеппелины» надъ Англіей.

ЛОНДОНЪ, 20-го мая. Адмиралтейство сообщаетъ, что германскими «цеппелинами» въ районѣ лондонскаго метрополитэна брошено 90 бомбъ, въ большинствѣ зажигательныхъ. Отъ этихъ бомбъ возникло большое число пожаровъ, но изъ нихъ только 3 потребовали помощи пожарныхъ, быстро потушившихъ ихъ. Ни одно общественное зданіе не пострадало. Убиты ребенокъ, мальчикъ, мужчина и женщина, другая женщина смертельно ранена. Нѣсколько человѣкъ получили пораненія.

На итальянскомъ фронтѣ.

РИМЪ, 19-го мая. Наступательное движеніе итальянцевъ было до сихъ поръ направлено на три стороны Тироля—Трентино, Карнію, Фріуль, и всѣ онѣ были исполнены съ одинаковымъ успѣхомъ. Болѣе важныя, связанныя съ стратегическими преимуществами, операціи имѣютъ мѣсто на границѣ Тироля въ Трентино. Въ теченіе одной недѣли армія выпрямила часть этой линіи черезъ австрійскую территорію, которая спускалась съ двухъ сторонъ къ озеру Гарда. Одновременно армія заняла важные перевалы, въ томъ числѣ очень высокій Паузбіо-Цугна, направо и налѣво отъ рѣки Эчъ. Занятые перевалы господствуютъ надъ большимъ пространствомъ театра предстоящихъ военныхъ дѣйствій, въ томъ числѣ надъ желѣзной дорогой изъ Роверето въ Тріентъ. Совмѣстныя дѣйствія морского и воздушнаго флота достигли своей цѣли, вызвавъ пожаръ въ арсеналѣ въ Полѣ, причинивъ поврежденія въ Тріестѣ и верфи въ Монфалконе. Слѣдуетъ отмѣтить, что итальянскіе аэропланы не нападаютъ на неукрѣпленные австрійскіе города театра войны.

Сообщаютъ о превосходномъ дѣйствіи органовъ по снабженію арміи, также Краснаго Креста. До сихъ поръ общее количество просьбъ лицъ, желающихъ записаться добровольцами, достигло 200,000.

РИМЪ, 20-го мая. Сообщеніе главной квартиры отъ 19-го мая: Въ Карніи и къ западу отъ ущелья Монте-Кроче 17-го мая происходили бои, закончившіеся полнымъ пораженіемъ непріятеля, оставившаго передъ линіями нашихъ окоповъ 30 убитыхъ и потерявшаго много ранеными. Въ теченіе 18-го мая во всѣхъ пограничныхъ мѣстностяхъ были только незначительныя стычки, вытекавшія изъ передвиженія нашихъ передовыхъ войскъ. Стоявшая дурная погода хотя значительно затрудняетъ операціи, но не имѣетъ никакого вліянія на санитарное и моральное состояніе нашихъ войскъ. Желѣзнодорожныя власти въ Анконѣ сообщаютъ, что поврежденія 11-го мая желѣзнодорожнаго моста вблизи Римини причинены не непріятельскими судами, но австрійскимъ дирижаблемъ, на которомъ былъ виденъ названіе «Вилла Феррара» и итальянскій флагъ. Официально сообщается, что австрійскій аэропланъ, сбросившій утромъ бомбы надъ Бари, направился въ Мольфетте, гдѣ сбросилъ нѣсколько бомбъ, убившихъ одного рабочаго.

СТОКГОЛЬМЪ, 19-го мая. Генералу Данкло порученно командованіе въ Тиролѣ.

На турецкомъ фронтѣ.

ЛОНДОНЪ, 20-го мая. Офиціально сообщается: Прибывшіе въ Каиръ съ Галлипольскаго полуострова турецкіе плѣнные утверждаютъ, что потери турокъ огромны. Цѣлые полки уничтожены. Особенно много потерь среди офицеровъ. Вакансіи заполняются морскими и сухопутными кадетами и военными всѣхъ ранговъ. Генералъ Сандерсъ приказалъ атаковать британскія позиціи у Критіи и турки вынуждены были вести атаку штыковыми ударами съ пустыми магазинами винтовокъ, при чемъ постоянно попадали подъ лучи прожекторовъ союзниковъ и, наступая густыми колоннами, несли тяжкія потери отъ шрапнели, ружейнаго и пулеметнаго огня съ близкой дистанціи. Изъ полка въ 3,000 человѣкъ послѣ боя осталось только 120. Въ другихъ мѣстахъ горныя орудія союзниковъ разстрѣливали турокъ, собиравшихся трупами въ ночное время. Арабскій офицеръ заявилъ, что турки потеряли по меньшей мѣрѣ 40,000 до того дня, двѣ недѣли тому назадъ, когда онъ былъ взятъ въ плѣнъ. Ночью накануунѣ этого дня два турецкихъ батальона напали одинъ на другой и затѣмъ разбѣжались въ разныя стороны, несмотря на попытки офицеровъ остановить бѣгство. Особенно тяжелыя потери наносятъ британскіе пулеметы и орудія флота, огонь которыхъ убійственъ. Многіе плѣнные говорятъ, что не знаютъ причины войны, другіе усиленно бранятъ германцевъ.

АѲИНЫ, 20-го мая. По свѣдѣніямъ здѣшнихъ газетъ союзниками потоплена передъ Седиль-Бахромъ непріятельская подводная лодка.

Съ Тенедоса сообщаютъ, что пароходъ компаніи Серкитихагри и транспортъ «Матисусе» съ войсками и военными припасами потоплены вчера въ Мраморномъ морѣ англійской подводной лодкой.

На Галлипольскомъ полуостровѣ союзниками начата рѣшительная атака, какъ только къ нимъ прибыли подкрѣпленія съ тяжелыми орудіями. По свѣдѣніямъ изъ серьезныхъ источниковъ, потери турокъ превышаютъ 100,000, въ виду примѣненія германцами тактики итти въ атаку сомкнутыми рядами.

Легіонъ греческихъ волонтеровъ въ Мудросѣ обучается подъ командой французскихъ офицеровъ.

Мудросскій заливъ закрытъ колючей проволокой, поставленной въ морѣ, чтобы воспрепятствовать проникновенію непріятельскихъ подводныхъ лодокъ.

БУХАРЕСТЪ, 19-го мая. Изъ Константинополя отъ 13-го мая сообщаютъ, что вчера въ часъ пополудни коммерческій центръ Галаты, портъ, а также весь городъ были охвачены паникой, произведенной появленіемъ въ порту англійской или французской подводной лодки около американскаго стаціонера, который немедленно выкинулъ національный флагъ съ цѣлью предохранить себя отъ нападенія. Затѣмъ подводная лодка появилась передъ набережной, гдѣ стояли суда съ войсками. Подводная лодка выпустила мину, которою потоплена одна изъ большихъ магонъ съ

Въ Китаѣ.

ЕКИНЪ, 20-го мая. Декретомъ президен-фусоу объявляется портомъ, открытымъ для иностранной торговли.

ЕКИНЪ, 20-го мая. Подавшему въ отс-ку въ связи съ японо-китайскимъ конф-ктомъ военному министру Дуаньчижую двухмѣсячный отпускъ; замѣстителемъ назначенъ Саньпичженъ.

Въ Америкѣ.

ЬЮ-ЙОРКЪ, 16-го мая. Всѣ утреннія га-ы нападаютъ на германское правитель-во за неискренность и неуступчивость, ленныя въ германскомъ отвѣтѣ на ту президента Вильсона.

ШИНГТОНЪ, 19-го мая. Въ воззваніи сного Креста съ призывомъ къ оказанію ощи Мексикѣ говорится, что голодъ етъ населеніе Мексики. Во время голод-ъ бунтовъ, происшедшихъ въ Энсапуль-были задавлены на смерть женщины и ти во время раздачи пищи. Полагаютъ, Вильсонъ пошлетъ предводителямъ вра-дующихъ сторонъ ультимативную ноту.

Въ Японіи.

ОКІО, 19-го мая. Нижней палатой одо-ъ законопроектъ о добавочномъ бюджетѣ въ 58 милліоновъ, въ каковую сумму ключены средства на сформированіе двухъ выхъ дивизій въ Кореѣ. Одобренъ также законопроектъ о выпускѣ внутренняго зай-ка въ 42 милліона на выдачу пособій по ду военнаго времени.

Газета «Іоміури» требуетъ отставки ми-ра иностранныхъ дѣлъ барона Като за тупки, допущенныя при переговорахъ съ тсеймъ.

ТОКГОЛЬМЪ, 19-го мая. Случай съ ходомъ «Панъ» произвелъ здѣсь боль-ю сенсацію.—Изъ Берлина сообщаютъ отмѣнѣ пошлины на свѣжую зелень.—Бременѣ установленъ 10% налогъ на ченный доходъ отъ военной конъюнкту-Введеніе такого налога проектируется и Гессенѣ.

Тифлисъ, 22-го мая.

Бурныя пренія въ засѣданіяхъ гер-анскаго рейхстага и равнымъ обра-ъ вызываемыя этими преніями строенія и поступки берлинскаго ѣзателя, пребывавшаго до сихъ ъ въ трогательномъ патріотиче-ъ ослѣпленіи, очень знаменатель-. Видимо, во внутренней, какъ по-ической, такъ и общественной, ни Германіи происходитъ рѣши-ный переломъ. Оппозиція начи-ъ сбрасывать съ себя праздни-ы одежды quasi-единенія съ пра-ельствомъ, а обыватель, охотно рившій до сего времени разнымъ вительственнымъ баснямъ и сказ-ъ, требуетъ истины.

Для германскаго правительства, съ ной стороны, и особливо для бер-скихъ администраторовъ съ дру-такое поведеніе оппозиціи и обы-еля является, погидимому, боль-ъ сюрпризомъ; по крайней мѣрѣ ная растерянность и тѣхъ и дру-ъ на-лицо. Правительство защи-ется отъ оппозиціонныхъ атакъ торенія всѣ прежнихъ патріоти-ихъ hoch'овъ, нынѣ утратившихъ ую силу, а берлинская админи-рація, въ лицѣ бравыхъ шуцма-въ, старательно проводитъ въ обы-льскую жизнь полицейскій импе-тивъ: „хватай, лови, держи"—и житъ этимъ населеніе въ почти-ьномъ страхѣ.

Однако, несмотря на этотъ страхъ—настроенія берлинской улицы совершенно ясны. Заборы, стѣны и даже тротуары ежедневно покрываются такими изреченіями, какъ „Долой войну!" „Дайте хлѣба!" „Долой тирана!" и проч. и проч. въ столь-же опредѣленномъ стилѣ. Словомъ, и оппозиція—и обыватель ставятъ правительству кайзера палки въ колеса, и ставятъ ихъ тогда, когда особенно было бы цѣнно общее ослѣпленіе, ибо Германія волею судебъ принуждена перейти нынѣ съ импонирующей позиціи міровой завоевательницы на положеніе затравленнаго звѣря, единственной цѣлью котораго можетъ быть только спасеніе своей собственной шкуры.

Есть русская пословица о переходѣ изъ грязи да въ князи, но для Германіи ее надо читать наоборотъ: изъ князей, изъ страшилищъ міра, германцы обращаются въ первобытное, какъ говорится, состояніе. Вполнѣ понятно, что народъ германскій протестуетъ противъ этой метаморфозы, ибо виновенъ въ ней не онъ, а его руководители.

Пока еще протесты, въ сущности невинны. И заборная, и стѣнная, и тротуарная литература, какъ она ни краснорѣчива—все-же безрезультатна. Но время не ждетъ. Общіе протесты и общее недовольство будутъ итти crescendo, и ничего удивительнаго не будетъ, если въ одинъ прекрасный и не столь отдаленный отъ насъ день германское правительство и германскіе администраторы узрятъ распростертую надъ ними грозную тѣнь революціи...

Такъ обстоятъ въ настоящее время внутреннія дѣла Германіи. Между тѣмъ, въ союзныхъ государствахъ жизнь являетъ совсѣмъ иное. Единеніе правительствъ съ народами все крѣпнетъ, все растетъ. Ни о какихъ оппозиціяхъ нѣтъ и рѣчи, ибо всѣ тѣ, кто въ мирное время оппонировали правительству, теперь, въ дни войны, трудятся вмѣстѣ съ нимъ на общую пользу. И сила союзниковъ, какъ физическая, такъ и моральная, огромна. Внутренняя, домашняя, такъ сказать, жизнь союзныхъ государствъ, также, полна удивительной гармоніи. Всѣ отъ мала до велика проникнуты сознаніемъ совершеннаго подвига и если протестуютъ, то не противъ этихъ правительствъ, а противъ безконечнаго, неизбывнаго варварства своихъ враговъ, попирающихъ какъ божескіе, такъ и человѣческіе законы.

Ни парламенты союзниковъ, ни улицы ихъ городовъ не отравлены ядомъ междуусобной борьбы. Словомъ, контрастъ между внутреннимъ бытіемъ Германіи и таковымъ же въ союзныхъ странахъ— полный.

И въ этомъ контрастѣ для Германіи и предсказаніе ея будущаго, и ея приговоръ, *котораго не избѣжать*. Германское правительство можетъ дѣлать что угодно съ германскими обывателями, можетъ гасить истину въ самомъ зародышѣ, можетъ какъ угодно коверкать народную жизнь, но остановить ходъ судьбы не можетъ.

И не остановитъ!

Большой поэтъ.

Въ субботу, 23-го мая, труппа грузинскихъ актеровъ и артистовъ устраиваетъ въ казен-номъ театрѣ чествованіе поэта Важа-Пшавелы. Важа-Пшавела—поэтъ исключительный: самобытность внѣ всякихъ сомнѣній. Тѣмъ менѣе его поэтическій даръ пока еще не оцѣненъ въ должной мѣрѣ. Трагически по-эзій поэтъ кн. И. Г. Чавчавадзе, кажется, первый оцѣнилъ, и очень высоко, исключи-тельное дарованіе Важа-Пшавела. А покойный поэтъ кн. А. Р. Церетели,—нечего скры-вать,—не былъ большого мнѣнія о нашемъ поэтѣ: не нравился ему въ особенности «про-винціализмъ» его поэтической рѣчи. Кто изъ насъ правъ, покажетъ будущее. Теперь не лишне поговорить о творческой лично-сти Важа-Пшавела...

Важа-Пшавела стоитъ внѣ всякихъ лите-ратурныхъ школъ и направленій. Точка зрѣнія «современности» къ нему просто не-приложима: кажется иногда, что онъ—не только современникъ, а затерянный сынъ ми-нувшаго столѣтія, погибшимъ въ современной культурѣ, далекъ отъ си-нтетическаго образованія, живетъ въ своихъ родныхъ пшавскихъ горахъ, живетъ па-тріархальной жизнью,—потому онъ производитъ впечатлѣніе чего-то дикаго, лѣсного, горнаго. Вотъ что замѣчательно: стоитъ съ нимъ заговорить о какой-нибудь неизвѣстной ему литературной проблемѣ, какъ въ то же мгновеніе его природная интуиція заискрится сра-зу находитъ очертаніе возможныхъ рѣше-ній означенной проблемы. Онъ—поэтъ «бо-жьей милостью». Ему, прозорливому пастуху, молчаливыя, таинственныя ночи открыто ясное небо,—и въ моментъ, когда приро-да дремлетъ, только дремлетъ, тайны неба пе-ремѣняетъ онъ въ звуки своей тростниковой свирѣли...

Творческое сознаніе Важа-Пшавела ми-стично: оно неотдѣлимо отъ народнаго вѣ-коваго сознанія. Природа для него истинно-живое, полное жизни и смысла. Сознаніе че-ловѣка и явленіе природы въ его творческомъ воспріятіи слиты во одно,—и притомъ такъ, что ни въ одномъ своемъ актѣ воспріятіе это не лишается своей первоначальной непосред-ственности и цѣлостной дѣвственности. Въ произведеніяхъ Важа-Пшавела природа живетъ своей собственной жизнью. Въ этомъ отношеніи онъ напоминаетъ Тютчева (лирическія пьесы), Пушкина («Пань»), Келлермана («Море»),—но въ то время какъ въ природѣ, изображае-мой этими авторами, дастъ все же чувство-вать отдѣльное человѣческое сознаніе, раз-рѣшаемое мучительными переживаніями со-временности, въ природѣ, воспринимаемой поэтомъ Важа-Пшавела, живетъ «природный» человѣкъ, дѣвственный, цѣлостный, непосред-ственный. Оттого его миѳологическій пантеи-змъ гораздо глубже и убѣдительнѣе. тѣмъ художественный пантеизмъ современныхъ писателей. Поистинѣ Важа-Пшавела пантеистъ въ подлинномъ смыслѣ этого слова: не умерь великій Панъ для него и живетъ онъ еще въ каждой пылинкѣ въ воспріятіи поэта...

У каждаго поэта есть своя муза. У нашего поэта есть также своя муза: это—пышнево-лосая «Али» (пещерная дѣва, разновидность Нереиды). Съ трепетнымъ сердцемъ ждетъ поэтъ ея таинственнаго явленія. Въ тихую лунную ночь, когда все объемлетъ сонное ма-рево молчанія, раздается чей-то серебристый смѣхъ: это—волшебная Али выходитъ изъ пещеры. Подходитъ къ горному роднику и въ свѣжихъ струяхъ его моетъ она свои густые волосы. Потомъ, сказочная, гля-дитъ очарованія на чаровницу луну и вос-пѣваетъ до зари дыханіе вселенной. Но чуть начнетъ свѣтать,—она, боясь взоровъ дня, удаляется въ пещеру. Такъ описываетъ ее поэтъ въ одной изъ своихъ лирическихъ пьесъ. Муза Али открываетъ въ пѣснях по-эту тайны пещеры, а влюбленный поэтъ перелагаетъ эти пѣсни въ дивныя поэмы. Важа-Пшавела—поэтъ поэмъ по преимуществу: въ поэмахъ открываетъ онъ миѳологическое сознаніе народа. Тутъ онъ могучъ и колорис-тенъ чрезвычайно. Изъ всѣхъ его поэмъ са-мой замѣчательной является поэма «Змѣѣдь» (Гвелисъ-Мчамели). Мы и коснемся этой по-эмы. Разумѣется, безъ перевода трудно су-дить о достоинствахъ ея; но одни лишь ли-ніи фабулы этой поэмы достаточны для того, чтобы заключить объ исключительной глу-бинѣ ея...

Фабула такова. Горецъ Миндіа въ плѣну у миѳическихъ существъ «дэвовъ». Его тер-заетъ мрачное одиночество. Родныя скалы, дремучіе лѣса, глухія долины—все это, близ-кое и родное, вызываетъ въ немъ невырази-мую тоску. Онъ—сынъ свободныхъ горъ и не можетъ мириться съ жизнью раба. Въ по-рывѣ отчаянія рѣшается на самоубійство. Онъ съѣдаетъ кусокъ змѣинаго мяса, ко-торымъ питались «дэвы», думая, что можетъ отравиться. Но происходитъ неожиданное: онъ преобразился совершенно, сталъ инымъ душой и тѣломъ, сталъ прозорливцемъ, ясно-видцемъ. Тогда лишь разгадываетъ онъ тайну своего плѣна, разрываетъ узы рабства и сво-бодный возвращается на родину. У каждаго существа есть свой языкъ; у человѣка—чело-вѣческій. Миндіа же отнынѣ обладаетъ рѣчью вселенной: онъ понимаетъ слово всякой вещи и всякаго явленія. Онъ тайновидецъ—и проникаетъ въ глубокія тайны міра. Онъ прозрливецъ—и чувствуетъ всевозможныя переживанія человѣческой души. Ему доступ-но положительно все: и шелестъ листьевъ, и молчаніе лѣсовъ, и раздумье полей, и жур-чаніе ручья,—и притомъ не фигурально, а самымъ настоящимъ образомъ. Міръ для него полонъ смысла и слова,—и онъ прони-каетъ въ смыслъ всякаго бытья и понима-етъ слово каждаго существа. Вотъ геніаль-но простой штрихъ: Миндіа среди сородичей: онъ смотритъ въ сторону. Спра-шиваютъ: что съ нимъ. А онъ указываетъ на птичекъ рукой и отвѣчаетъ: слушаю пе-чальную вѣсть, какую принесла вотъ эта птичка другой, вѣсть о гибели птенца послѣд-ней. Въ этотъ мигъ съ вѣтки падаетъ опечаленная птичка-мать и на смерть разби-вается. И такъ—во всемъ: онъ понимаетъ все...

Въ мірѣ царитъ болѣзненный расколъ: по слову апостола, «весь міръ во злѣ лежитъ». Отсюда: раздоръ, непонимание, скованность, разложеніе. Творческая цѣль вселенной—пре-одолѣніе этого раскола. Для этого необходимо уничтоженіе всякихъ граней, узко-эгоисти-чески утверждающихъ жизнь: необходимо по-глотить «иное», стать (идеально) «другимъ». Та-кимъ и является Миндіа: онъ переросъ себя, побѣдилъ въ себѣ узко-личное, че-ловѣчески-ограниченное. Онъ воплотилъ въ себѣ творческій геній вселенной: онъ уже не человѣкъ просто, а подлинный сверхчело-вѣкъ. Проникая во все и понимая всѣхъ, онъ начинаетъ ихъ «принимать»: близится и дружится со всѣми, начинаетъ ихъ любить. Въ періодъ роста и цвѣтенія природы его восторгъ не знаетъ предѣловъ: вмѣстѣ съ зеленѣющими лугами переживаетъ онъ ростъ мягкихъ травъ, ощущаетъ, какъ распу-скается цвѣтокъ, въ каждомъ лепесткѣ чув-ствуетъ дыханіе жизни. Онъ полюбилъ міръ,—и міръ пошелъ радостный на встрѣ-чу его любви. Цвѣты встрѣчаютъ его привѣт-ствіемъ: «Да здравствуетъ нашъ Миндіа!». Растенія любовно киваютъ ему головой. Они даютъ ему разные соки и изъ нихъ гото-вить отъ цѣлебныя средства. Онъ является магомъ, врачемъ, чародѣемъ. Словомъ, по-знавъ міръ во всемъ затаенныхъ углахъ его, Миндіа полюбилъ міръ во всемъ его конкрет-номъ многообразіи. И невольно вспоминается мудрое изреченіе великаго Леонардо: по-знаніе рождаетъ любовь. По-этъ Важа-Пшавела и воплощаетъ худо-жественно эту мудрость въ образѣ змѣѣда Миндіи...

Идемъ далѣе. Миндіа не только знаетъ переживанія міра, но и самъ переживаетъ ихъ; въ этомъ его любовь, а равно и его трагизмъ. Онъ живетъ жизнью міра: печали и радости послѣдняго—печали и радости змѣѣда. Міръ трагиченъ по суще-ству,—и понятно само собой, что и чуткая душа змѣѣда должна переживать міровой трагизмъ. Онъ становится печаленъ, за-думчивъ, одинокъ. Передъ нимъ встаетъ такая дилемма: или уйти отъ міра, стать от-шельникомъ и спасаться индивидуально, или же остаться въ мірѣ, принять его такимъ, каковъ онъ есть, и въ смыслѣ «историче-скомъ» войти въ потокъ его развитія. Миндіа избираетъ второй путь—и тутъ начи-нается его жизненная драма. Онъ женился: появились дѣти, образовалась семейная еди-ница. Начало семейнаго въ творческомъ во-спріятіи поэта является символомъ узко-лич-наго, ограниченнаго, замкнутаго. И вотъ раз-вертывается борьба между узко-личнымъ и любовно-вселенскимъ началами. Семьѣ нуж-ны дрова,—и Миндіа долженъ рубить де-ревья; семьѣ нужна пища,—и змѣѣдъ долженъ уничтожать животныхъ. Но какъ по-дымется онъ топоръ на стройную чинару, когда та привѣтливо кивнетъ ему головой?! И какъ подыметъ онъ руку на прекрас-ную лань, когда та ласково встрѣчаетъ его?! Миндіа мучится необычайно, но жизнь бе-ретъ свое: онъ медленно уступаетъ требо-ваніямъ семьи. Но чтобъ не чувствовать чужихъ страданій,—въ данномъ случаѣ: плача животнаго и слезъ растеній,—онъ, по прекрасному слову поэта, влагаетъ въ свою грудь холодный камень. И что же? Змѣѣдь не чувствуетъ болѣе боли другихъ, но зато отнялся у него міровой языкъ: онъ уже не прозрливецъ и не тайновидецъ. Но силу своей прежней рѣчи онъ помнитъ еще и, не имѣя возможности снова заговори-ть на ней, мучится и страдаетъ. Посмот-рѣлъ онъ разъ на любимыя пшавскія горы, покрытыя густыми туманами,—и когда на его влюбленный взглядъ горы отвѣтили холоднымъ молчаніемъ, змѣѣдь горько зары-далъ. И въ тотъ мигъ осозналъ онъ, что нѣжная струна его души, способная дать любовный отзвукъ на всякій звукъ, оборва-лась и навѣки замолкла. Словомъ, змѣѣдь, вложивъ холодный камень въ свою грудь, убилъ этимъ любовь и вмѣстѣ съ тѣмъ ма-гическую силу познанія. Тутъ вспоминаются слова апостола Павла: любовь рож-даетъ познаніе. Миндіа, познавъ, полюбилъ и, убивъ въ себѣ любовь, поте-рялъ силу знанія,—таковъ основной мотивъ поэмы. Поэтъ объединилъ въ художествен-номъ синтезѣ два на первый взглядъ проти-воположныя воззрѣнія: познаніе рождаетъ любовь (да Винчи) и любовь рождаетъ позна-ніе (ап. Павелъ), или, вѣрнѣе, открылъ интуи-тивно, что познаніе и любовь въ сущ-ности одно: познаніе—особаго рода любовь и любовь—особаго рода познаніе...

Чтобъ обострить жизненную драму змѣѣ-да, поэтъ усложняетъ фабулу поэмы. Миндіа—мудрецъ и славился онъ своими му-дрыми совѣтами, въ частности во время войны. И вотъ, въ то самое время, когда отнялась у него магическая сила знанія, дол-женъ разыграться бой съ непріятелемъ. Народъ направляетъ къ нему выбраннаго старѣйшему. Послѣдній встрѣчаетъ змѣѣда въ ночь у Хахматскаго Образа. Старѣйшина проситъ дать народу совѣтъ о мѣстѣ встрѣ-чи съ непріятелемъ. Миндіа отказываетъ: открываетъ посланному боль души: онъ уже не тайновидецъ. Старѣйшина настаиваетъ на своемъ. Тогда Миндіа противъ желанія да-етъ совѣтъ встрѣтить непріятеля въ «Отравленномъ ущелій». Такъ и поступаютъ. Бой разыгрывается въ лунную ночь. На вершинѣ одной изъ небольшихъ горъ—сказочная башня. Въ башнѣ—прекрасныя жены пшав-скихъ героевъ. Онѣ сосредоточенно взираютъ на бой. Среди нихъ—жена змѣѣда «Мзіа» (отъ слова Мзе—солнце). Въ слезахъ раз-сказываетъ она подругамъ о глухихъ стра-даніяхъ своего мужа. Вдругъ изъ среди во-иновъ показывается Миндіа. Онъ рветъ, раз-дираетъ себя: почувствовалъ что-то недоброе. И видитъ онъ, что вся деревня охвачена пла-менемъ. И понялъ змѣѣдь все: онъ далъ не-вѣрный совѣтъ, непріятель побѣдилъ. Тогда онъ вынимаетъ кинжалъ и вонзаетъ его въ свою грудь. А печальная луна «видомъ дѣвы-плакальщицы» освѣщаетъ хлынувшую изъ груди змѣѣда кровь...

Такъ кончается эта поэма. Уже одни ли-нии фабулы достаточно ясно показываютъ, какой міровой замыселъ вложенъ въ эту поэму. Трагедія міра и трагическое утвержде-ніе личности—вотъ основная линія замысла. Перъ Гюнтъ Ибсена нашелъ свою изна-чальную личность въ любви къ солнцеликой Сольвейгъ. Но въ мигъ окончательнаго са-моутвержденія онъ умираетъ. Таковъ и тра-гическій законъ вселенной: кто узритъ Бога, тотъ умретъ. Въ драмѣ Ибсена трагедія личности выявлена со стороны «индивидуаль-ной». Въ созданіи Важа-Пшавела та же тра-гедія раскрывается со стороны «вселенской». Миндіа нашелъ себя въ универсальной любви и въ универсальномъ знаніи. Но какъ утвердить себя индивидуально, когда міръ «весь во злѣ лежитъ». Очевидно, пока міръ въ такомъ состояніи, индивидуальнаго спасенія быть не можетъ. Требуется соборное разрѣшеніе трагедіи міра: пока существуетъ трагедія въ мірѣ, ни одна человѣческая лич-ность не можетъ разрѣшить свою трагедію отдѣльно отъ міровой трагедіи. Эта мысль оживляетъ поэму Важа-Пшавела. Финалъ поэмы вѣнчаетъ сказанное: несмотря на «измѣну», луна все же оплакиваетъ змѣѣда. Очевидно, вина послѣдняго не простая вина, а трагическая. Такъ рисуется мнѣ смыслъ по-эмы.

Фабула поэмы взята изъ народнаго сказа-нія. Но она творчески претворена въ художе-ственное цѣлое личнымъ талантомъ поэта. Геній народа и индивидуа-льное дарованіе поэта сошлись: тѣмъ лучше и для того, и другого. Но того же нельзя сказать о техническомъ разрѣше-ніи замысла поэмы—художественно этотъ за-мыселъ вполнѣ законченъ, но технически его разрѣшеніе оставляетъ желать многаго. Произошло нѣчто странное: въ то время какъ поэтъ не остановился на голомъ народномъ сказаніи и творчески развилъ и услож-нилъ его въ законченное художественное цѣ-лое, въ техникѣ формы онъ не пошелъ даль-ше народа. И не только въ этой поэмѣ,—онъ и въ другихъ созданіяхъ своихъ большей частью остается вѣренъ формѣ народнаго эпоса. Это сообщаетъ его произведеніямъ нѣ-которую колоритность сказки (вспомнимъ Раутенделейнъ изъ «Потонувшаго колокола» Гауптмана!), но въ общемъ все же чувствует-ся отсутствіе индивидуальной технической формы въ художественномъ раскрытіи по-этической идеи. Отсюда—его «провинціа-лизмъ» (пшавскій), который такъ не нравил-ся покойному поэту кн. А. Р. Церетели.

Гр. Робакидзе-Кавкасіели.

Военныя замѣтки.

НА ПУТИ КЪ ЭРЗЕРУМУ.

(Письмо участника).

Послѣ продолжительнаго затишья на нашемъ направленіи, мы снова тѣснимъ противника по пути къ Эрзеруму. Прекрасно отдохнувшія войска легко и содро преодолѣ-ваютъ тѣ трудности пути, какія ставятъ имъ на каждомъ шагу мѣстная суровая при-рода и довольно упорный, хотя и не столь опасный врагъ...

Наше наступленіе началось въ первыхъ числахъ мая, когда сосѣди, на ольтинскомъ направленіи, своимъ рѣшительнымъ на-ступленіемъ подготовили для насъ почву.

Въ первый-же день наступленія, 3-го мая, намъ пришлось выдержать упорное сопро-тивленіе противника на горѣ у селенія Х—е. Здѣсь турки укрѣпились задолго до нашего прихода, и горныя позиціи ихъ были такъ удачно прикрыты, что намъ пришлось приложить къ весьма трудному обходному движенію, чтобы заставить турокъ уйти съ возвышенности.

Турки защищались отчаянно въ теченіе почти двухъ дней, но огонь нашей артилле-ріи съ фронта и давленіе пѣхотныхъ частей съ обоихъ фланговъ, понудили турокъ поки-нуть мѣста продолжительной стоянки. Турки ушли ночью, побросавъ своихъ убитыхъ, раненыхъ, много палатокъ и большое коли-чество патроновъ. При преслѣдованіи, на слѣдующій день, противника нами были за-хвачены плѣнные, отъ которыхъ удалось получить очень цѣнныя, для нашего даль-нѣйшаго наступленія, свѣдѣнія. Прежде все-го мы узнали о возможности со стороны не-пріятеля засады при передвиженіи нашемъ въ районѣ селеній С—и и А—на, гдѣ схо-дятся два горныхъ хребта, между которыми имѣется единственный проходъ...

Послѣ занятія нѣкоторыхъ нужныхъ намъ селеній, отрядъ нашъ, 7-го мая, подходитъ къ С—и, за которымъ начиналась узкая до-рога горнаго прохода. Необходимо было из-слѣдовать путь, и съ этой цѣлью отправили значительный отрядъ развѣдчиковъ. Трое изъ развѣдчиковъ вскорѣ возвратились и приве-ли съ собой двухъ аскеровъ. Оба они, вос-пользовавшись удобнымъ случаемъ во время горныхъ переходовъ своихъ частей, отстали отъ нихъ съ той цѣлью, чтобы попасть къ намъ. При приближеніи нашихъ развѣдчи-ковъ, они стали кричать имъ, что сдаются, и, успокоенные развѣдчиками въ томъ, что ничего худого имъ не сдѣлаютъ, вышли. Оба аскера раньше, до войны, были въ Россіи булочниками, прилично объясняются по-рус-ски. Они заявили, что постоянное недоѣда-ніе, при ужасномъ военномъ режимѣ и же-стокости офицерскаго состава, давно уже вызвало у нихъ желаніе бѣжать къ намъ, которыхъ они никогда не считали своими вра-гами; но до сего времени какъ-то не пред-ставлялось подходящаго случая...

Перебѣжчики дали намъ весьма цѣнныя свѣдѣнія о расположеніи противника, и это значительно облегчило нашу задачу при пере-ходѣ, 8-го мая, перевальной дороги.

Турки, какъ и предполагалось, намѣрева-лись обстрѣлять насъ, укрывшись по сто-ронамъ тропы... Огневой бой завязался на разсвѣтѣ и продолжался, почти непрерывно, до вечера. Еще вечеромъ наканунѣ боя двѣ части пѣхоты были посланы по разнымъ на-правленіямъ въ горы съ порученіемъ прибли-зиться горами къ флангамъ противника. Око-ло семи часовъ вечера, 8-го мая, когда наша артиллерія успѣшно выбивала турокъ изъ горныхъ прикрытій вдоль нужной намъ доро-ги, на флангахъ у турокъ раздалось дружное «ура», и десятки нашихъ смѣльчаковъ бро-сились на обезумѣвшихъ отъ неожиданности турокъ, которые, пострѣливая въ сторону дороги, никакъ не ожидали насъ со стороны считавшихся недоступными горъ...

Въ тотъ же вечеръ дорога была свободна для прохода, и турки, понеся большія потери, бѣжали ночью за слѣдующее прикрытіе...

Горскій.

Съ войны.

НОВОСТИ ДНЯ.

ВЪ ГОРОДѢ.

† **Флигель-адъютантъ кн. К. А. Багратіонъ-Мухранскій.** 19-го мая геройски палъ въ бою поручикъ лейбъ-гвардіи кавалергардскаго полка флигель-адъютантъ князь Константинъ Александровичъ Багратіонъ-Мухранскій.

Князь Багратіонъ-Мухранскій родился 9-го марта 1889 года. Былъ въ супружествѣ съ Ея Высочествомъ Княгиней Татіаной Константиновной.

Въ 1913 году былъ пожалованъ во флигель-адъютанты; за боевыя отличія имѣлъ ордена до Владиміра 4-й ст. включительно и былъ награжденъ Георгіевскимъ оружіемъ.

Въ кавказскомъ военномъ о-вѣ помощи инвалидамъ. Очередное засѣданіе центральнаго правленія кавк. военнаго о-ва помощи инвалидамъ, 20-го мая, въ среду, было посвящено разсмотрѣнію текущихъ дѣлъ. Предсѣдательствовалъ генералъ-лейтенантъ П. П. Чирковъ. Между прочимъ, было постановлено выразить благодарность члену-соревнователю общества, смотрителю каинской тюрьмы, за присланные имъ 13 руб. 42 коп., вынутые изъ специальной кружки, находящейся въ названной тюрьмѣ.

Въ виду вздорожанія матеріаловъ для изготовленія нагрудныхъ знаковъ общества, увеличена приблизительно на 20% плата на изготовляемые ювелиромъ Степановымъ для о-ва означенные нагрудные знаки. Также вслѣдствіе вздорожанія пищевыхъ про-дуктовъ увеличенъ суточный окладъ на довольствіе призрѣваемыхъ въ инвалидномъ домѣ инвалидовъ до 35 коп. въ день на че-ловѣка.

Отказано Скобелевскому комитету въ просьбѣ оказать содѣйствіе въ сборѣ по-жертвованій, такъ какъ кавказское инва-лидное общество, въ предвидѣніи большого числа инвалидовъ, коимъ необходима будетъ немедленная помощь, въ настоящее время само озабочено изысканіемъ средствъ на свои прямыя нужды.

Затѣмъ было разсмотрѣно нѣсколько про-шеній инвалидовъ объ оказаніи имъ всевоз-можныхъ пособій, при чемъ постановлено: инвалида Ива Мозеля принять на призрѣ-ніе въ инвалидный домъ; инвалида Авксентія Саларева принять на призрѣніе, когда откроется въ инвалидномъ домѣ ва-кансія, а до тѣхъ поръ выдавать ему по 3 руб. въ мѣсяцъ; инвалиду Ивану По-лину увеличить получаемую имъ отъ о-ва пенсію до 5 руб. въ мѣсяцъ; инвалидамъ Глонти, Еркомайшвили и Шефатову ока-зать единовременныя пособія.

Высшіе женскіе курсы. Совѣтъ тифл. высшихъ женскихъ курсовъ, въ засѣданіи 19-го мая, ознакомившись съ исторіей давно уже возникшаго и, въ послѣднее вре-мя, вновь оживившагося вопроса объ от-крытіи при курсахъ медицинскаго отдѣле-нія, принципіально призналъ желательнымъ и своевременнымъ въ данный моментъ от-крытіе при тифл. курсахъ новаго отдѣленія по образцу медицинскаго факультета (съ 6-лѣтнимъ курсомъ) московскихъ высшихъ женскихъ курсовъ. Поручивъ своему члену, доктору медицины А. А. Арутинову созвать особое совѣщаніе изъ представителей тифл. городского самоуправленія и мѣстнаго ме-дицинскаго міра для всесторонняго обсужде-нія сложнаго вопроса о необходимости обез-печенія новаго отдѣленія существующими въ Тифлисѣ медицинскими учрежденіями, совѣтъ постановилъ просить директора кур-совъ, профессора Ѳ. В. Благовидова, по по-лученіи исчерпывающихъ матеріаловъ отъ особаго совѣщанія и смѣты расходовъ отъ хозяйственнаго комитета курсовъ, возбудить въ установленномъ порядкѣ надлежащее ходатайство предъ министерствомъ народна-го просвѣщенія объ открытіи при тифл. высшихъ женскихъ курсахъ третьяго, меди-цинскаго факультета.

Въ холодильномъ комитетѣ. 20-го мая, въ 8 ч. веч., подъ предсѣдательствомъ ин-женера В. Е. Дубровина, состоялось собра-ніе членовъ кавказскаго комитета по холо-дильному дѣлу. Заслушанъ былъ годовой отчетъ о дѣятельности комитета. Дѣятель-ность комитета, за первый годъ его суще-ствованія, выразилась въ изданіи трудовъ съѣзда дѣятелей, бывшаго 15—20-го де-кабря 1913 г., въ изданіи брошюръ по хо-лодильному дѣлу, въ возбужденіи ходатай-ства передъ управленіемъ казенныхъ жел. дорогъ о передачѣ 24-хъ вагоновъ за-кавказскихъ жел. дорогъ въ вагоны-ледни-ки и о постройкѣ 5 ледохранилищъ на этихъ желѣзныхъ дорогахъ. Затѣмъ ус-пѣшно велись переговоры съ садовладѣль-цами Эриванской и Елисаветпольской губ. и Горійскаго у. о постройкѣ станцій при-дварительнаго охлажденія; садовладѣльцы согла-сились устроить такія станціи при условіи оборудованія ихъ жел. дорогой вагонами и ледохранилищами. Была организована комис-сія по обслѣдованію Закавказья въ произ-водственномъ отношеніи, при чемъ обслѣдо-ваніе каждой отдѣльной отрасли промышлен-ности было поручено спеціалистамъ. Комитетъ велъ настойчивую пропаганду идей холодильнаго дѣла на Кавказѣ. Финансовый отчетъ по съѣзду выразился въ приходѣ въ 10,100 руб., при расходѣ въ 7,490 р. 5 к. Финансовый отчетъ по комитету выразился въ приходѣ 4,999 р. 98 к., считая въ этой суммѣ остатки отъ съѣзда и холодильнаго поѣзда, а расходъ выразился въ 609 р. 55 коп. Расходная смѣта на настоящій годъ составлена въ 2,300 руб. Въ члены правле-нія комитета, вмѣсто выбывшаго изъ Гиф-лиса А. І. Дрбоглава, избранъ И. В. Апана-совъ.

Кавказскій городской съѣздъ. На предстоящемъ IV съѣздѣ городскихъ дѣятелей Кавказскаго края представителями назначе-ны: отъ склада Ея Величества Государы-ни Императрицы Александры Ѳеодоровны—д-ръ П. Р. Кизель, отъ удѣльнаго вѣдом-ства—д. с. с. Ѳ. А. Пургольдъ, отъ сухум-скаго городского управленія—гласный думы Б. В. Марковичъ, отъ закавказскаго статис-тическаго комитета, І. Ф. Чурсинъ.

Въ организаціонное бюро съѣзда поступи-ли заявленія о новыхъ докладахъ. Прочтутъ доклады: д-ръ Акселосъ—«О сыпномъ тифѣ и мѣрахъ борьбы съ нимъ», д-ръ Саркисовъ—«О сыпномъ тифѣ по даннымъ лазарета № 37», женщина-врачъ г-жа Иванова—«О туберкулезѣ въ Тифлисѣ по даннымъ амбулаторіи «Бѣлаго цвѣтка», членъ управы М. Н. Атабековъ—«О правовомъ положеніи кавказскихъ городовъ въ дѣлѣ удовлетворе-нія воинскихъ нуждъ».

Эвакуація раненыхъ. Эвакуаціонная комиссія установила новый порядокъ внут-ренней эвакуаціи больныхъ и раненыхъ воиновъ. Изъ распредѣлительнаго госпиталя въ Навтлугѣ больные и раненые будутъ эвакуируемы ежедневно, отъ 10 до 12 час. дня и отъ 4 до 6 час. вечера.

Санитарный поѣздъ. Вчера изъ Сары-камыша прибылъ санитарный поѣздъ съ партіей больныхъ и раненыхъ воиновъ; въ поѣздѣ—4 больныхъ и 1 контуженный офи-церы.

Для арміи. Окружное управленіе общества Краснаго Креста на дняхъ от-крываетъ въ Ортачалахъ психіатрическую больницу для воиновъ. Кромѣ того орга-низуется глазное отдѣленіе и психіатри-ческое при лазаретахъ кавказскаго отдѣ-ла союза городовъ.

Въ агрономической комиссіи. На со-стоявшемся 20-го мая, подъ предсѣдатель-ствомъ инспектора сельскаго хозяйства на Кавказѣ С. Н. Тимоѳеева, засѣданіи постоян-ной агрономической комиссіи при уполномо-ченномъ з. и з. на Кавказѣ разсмотрѣна бы-ла расходная смѣта на 1916 г. по развитію сельскохозяйственной метеорологіи въ краѣ. Дѣятельность всѣхъ метеорологическихъ сельскохозяйственныхъ станцій края объеди-няется въ метеорологическомъ отдѣленіи бо-таническаго сада; расходная смѣта комиссіей принята въ суммѣ 10,220 руб. Приступлено было, затѣмъ, къ разсмотрѣнію ходатайствъ сельскохозяйственныхъ о-въ о пособіи изъ казны на агрономическія мѣропріятія. За нѣкоторыми сокращеніями комиссіей признано возможнымъ ходатайствовать объ отпускѣ изъ казны въ будущемъ году пособій: Импе-раторскому кавк. о-ву сельскаго хозяйства 34,883 р., закавк. отдѣлу Императорскаго россійскаго о-ва плодоводства—8,600 р. и кавк. о-мъ любителей пчеловодства—1,800 р. и птицеводства—2,850 руб.

Отдыхъ ремесленниковъ. Подъ предсѣдательствомъ Г. И. Хатисова 20-го мая состоялось засѣданіе смѣшанной комиссіи для пересмотра обязательныхъ постановленій о нормальномъ отдыхѣ служащихъ въ ремесленныхъ заведеніяхъ. Выработана программа анкеты, которая будетъ от-печатана на русскомъ и туземныхъ язы-кахъ и разослана во всѣ ремесленныя за-веденія города, хозяевамъ и служащимъ. Анкетные листы должны быть заполнены и возвращены до 1-го сентября. Комиссія временно пріостановила свои работы, вы-дѣливъ изъ своей среды особое бюро изъ пяти лицъ, которое займется разработкой отвѣтовъ на анкету.

**Высшіе женскіе курс

если же подполковника Попова не будутъ хоронить въ Тифлисѣ, то передать, взамѣнъ вѣнка (20 руб.), деньгами въ память Анатолія Попова, въ пользу раненыхъ воиновъ, въ комитетъ „союзъ городовъ". Прилагая при сем. двадцать рублей *), прошу передать ихъ по назначенію.

Прошу принять увѣреніе въ моемъ почтеніи и уваженіи.

Полковникъ Н. Мардановъ.

—

М. г., г. редакторъ.

Не откажите помѣстить въ «Кавказѣ» нѣсколько словъ о нашихъ шоферахъ и объ ихъ сѣдокахъ. Третьяго дня я былъ очевидцемъ, когда на Головинскомъ проспектѣ на полномъ ходу налетѣлъ автомобиль на проходившаго черезъ улицу съ ящикомъ фруктовыхъ водъ развозчика.

Вчера же я имѣлъ несчастье самъ быть жертвой тѣзды мѣстныхъ шоферовъ: проходя около семи часовъ вечера на Пушкинской у., противъ почтоваго отдѣленія, я и мой сослуживецъ были обляты съ ногъ до головы грязью проѣзжавшаго автомобиля. Моя бѣлая тужурка превратилась въ тряпку, а лицо и глаза были забрызганы грязью. Когда же автомобиль, волѣдъ за симъ, неподалеку остановился, то, подойдя, я хотѣлъ узнать номеръ его, но такового не оказалось, а вышедшій изъ автомобиля господинъ высокомѣрно заявилъ, что онъ такой-то (директоръ банка) и автомобиль принадлежитъ ему, сѣлъ и уѣхалъ, не сочтя нужнымъ даже извиниться. На повторяющіяся изо дня въ день подобныя безобразія не мѣшало бы обратить должное вниманіе. Неопытныхъ шоферовъ не выпускать, а подобныхъ столь великолѣпныхъ владѣльцевъ автомобилей увимать. Иначе бѣднымъ обывателямъ не только въ бѣлыхъ костюмахъ, но даже и совсѣмъ изъ дому выходить станетъ рискованно.

П.-т. чиновникъ **Ковалевский.**

*) Деньги въ конторѣ «Кавказа» получены.

ВЕЧЕРНІЯ ИЗВѢСТІЯ.

Война.

(Черезъ Петроградское Телеграфное Агентство).

ЛОНДОНЪ, 20-го мая. Британскій пароходъ «Сейдичъ», ходившій почтовой линіи, потопленъ миной германской лодки въ Сѣверномъ морѣ. Семь человѣкъ экипажа и горничная потонули, остальная часть экипажа, 8 человѣкъ и 8 пассажировъ спаслись.

НИШЪ, 20-го мая. Изъ Битоли сообщаютъ, что сербы, преслѣдуя произведшія нападенія на сербскую территорію албанскія четы, заняли Подмрадаю и окружающія высоты. Наступленіе продолжено въ направленіи Мокрой Планины, занятой 17-го мая со всѣми господствующими пунктами и нѣсколькими селами. Заняты дорога на Стругадибаръ и Вседибрская Малесія. Цѣль наступленія сербской арміи въ томъ, чтобы обезопасить отъ случайныхъ нападеній пограничныя области Сербіи. Мирное христіанское и мусульманское населеніе съ радостью встрѣчаетъ сербовъ и сдаетъ оружіе.

ПАРИЖЪ, 20-го мая. Дневное официальное сообщеніе. Этой ночью продолжался бой въ секторѣ къ сѣверу отъ Арраса. Въ Лабиринтѣ, къ юго-востоку отъ Невиля, мы захватили нѣсколько траншей и снова захватили плѣнныхъ. Общее число плѣнныхъ, взятыхъ съ понедѣльника вечера въ этомъ мѣстѣ, болѣе 450. Въ самомъ Невилѣ мы захватили группу домовъ и удержались, несмотря на нѣсколько контръ-атакъ. Въ другихъ частяхъ этого сектора, въ особенности у Лоретты, шелъ артиллерійскій бой. На остальномъ фронтѣ ничего существеннаго не случилось кромѣ двукратно повторенной бомбардировки реймсскаго собора.

Вечернее официальное сообщеніе. Въ Бельгіи британскія войска штыковымъ ударомъ овладѣли замкомъ Гожъ близъ Зоннебеке. Къ югу и востоку Невиль-Сенъ-Вааста германцы произвели контръ-атаки. Въ Лабиринтѣ мы отразили ихъ, затѣмъ продвинулись впередъ, захвативъ плѣнныхъ. Слѣдуетъ отмѣтить, что между 26-мъ апрѣля и 19-мъ мая французская дивизія, овладѣвшая Каранси, Аблен-Сенъ-Назеромъ, мельницей Малонъ и сахарнымъ заводомъ въ Суше, захватила плѣнныхъ, изъ которыхъ 64 офицера, и похоронила 2,600 германскихъ труповъ, потерявъ въ свою очередь ранеными, убитыми и безъ вѣсти пропавшими 3,200, изъ коихъ ⅔ легко ранены. Въ Шампани германцы пытались произвести ночную атаку близъ Босежура, но были немедленно отброшены въ свои траншеи. На опушкѣ депретскаго лѣса мы отразили двѣ ожесточенныя непріятельскія атаки.

ПЕТРОГРАДЪ. Награждаются орденами: Св. Владиміра 4-й ст.—кавказской искровой роты штабсъ-капитанъ **Лозевичъ.**

Св. Анны 2-й ст.: офицеръ-воспитатель тифлисскаго кадетскаго корпуса **Мигузовъ,** смотритель зданій этого корпуса **Басташвили,** ротный командиръ тифлисскаго военнаго училища **Василевскій.**

Св. Анны 3-й ст.: преподаватели владикавказскаго кадетскаго корпуса **Бирюковъ** и **Царградскій.**

Св. Станислава 2-й ст.: преподаватель тифлисскаго кадетскаго корпуса **Даниловъ,** офицеры-воспитатели этого корпуса **Денисовъ** и **Евдокимовъ,** офицеры-воспитатели владикавказскаго кадетскаго корпуса **Маглиновскій, Винтеръ** и **Долговъ,** младшіе офицеры тифлисскаго военнаго училища **Михайловскій, Нацваловъ** и **Кодинъ,** офицеры-воспитатели владикавказскаго корпуса **Ананьевъ, Архиповъ** и **Романовъ** (Спец. корр.).

Послѣдняя почта.

Среди поляковъ въ Вѣнѣ.

На одномъ изъ засѣданій политической комиссіи «польскаго коло» въ Вѣнѣ, подъ предсѣдательствомъ Билинскаго, въ которомъ участвовали гр. Голуховскій, Абрамовичъ, Чайковскій, Домбскій, Длугошъ, Германъ, Лео, Гломбинскій, Яворскій, Кендзіоръ, Хрогульскій, Тетмаеръ, Витосъ, Заранскій и Яблонскій, депутатъ Яворскій, предсѣдатель польско-австрійскаго верховнаго національнаго комитета, сдѣлалъ слѣдующее заявленіе:

«Исполнительный комитетъ верховнаго національнаго комитета принялъ къ свѣдѣнію заявленіе своего предсѣдателя, что онъ въ политическихъ вопросахъ дѣйствуетъ и будетъ впредь дѣйствовать въ согласіи съ предсѣдателемъ «польскаго коло» въ Вѣнѣ».

Польское коло, заслушавъ заявленіе, уполномочило своего предсѣдателя Билинскаго, какъ отвѣтственное лицо, вести политическія дѣла поляковъ. Сообщая объ этомъ, американскій «Kurjer Polski», отъ 22-го апрѣля, констатируетъ преобладаніе вліянія не-радикальныхъ элементовъ въ политической организаціи австрійскихъ поляковъ, принявшей имя верховнаго національнаго комитета. («Д.»).

Недостатокъ продовольствія въ Германіи.

Голландской газетѣ «Telegraf» сообщаютъ изъ Мюнстера, что генералъ, командующій седьмымъ армейскимъ корпусомъ, издалъ приказъ о сельскихъ рабочихъ. Генералъ заявляетъ, что рабочіе, числящіеся въ рядахъ ландштурма, будутъ призваны подъ знамена 15-го мая н. ст.

Та же газета сообщаетъ, что, по свѣдѣніямъ голландской газеты «Vaderland», въ рабочихъ кварталахъ Кельна въ апрѣлѣ мѣсяцѣ текущаго года въ окнахъ была вывѣшена слѣдующая надпись: «Дайте намъ хлѣба и верните намъ нашихъ сыновей». Когда полиція захотѣла снять эти надписи, въ нѣкоторыхъ мѣстахъ произошли драки, при чемъ нѣсколько лицъ было арестовано.

Это сообщеніе подтверждаетъ также голландскій офицеръ, недавно прибывшій изъ Кельна. Этотъ-же голландецъ сообщилъ, что на желѣзныхъ дорогахъ въ окрестностяхъ Мюнстера развѣшены плакаты, на которыхъ крупными буквами написано: «Путешественники, не забывайте во время ѣды, что мы живемъ въ военное время».

Румынская армія.

По сообщенію «Daily Graphic», въ Румыніи 5 армейскихъ корпусовъ; 4 стоятъ на западной границѣ, а одинъ въ резервѣ. Всѣ мужчины въ возрастѣ отъ 21 до 36 лѣтъ числятся въ рядахъ арміи. Пѣхотинцы состоятъ на дѣйствительной службѣ два года, а солдаты другихъ родовъ войскъ—три года. Всѣ они числятся въ рядахъ дѣйствующей арміи семь лѣтъ, въ резервѣ—12 лѣтъ и въ милиціи—6 лѣтъ. Въ мирное время въ румынской арміи 5,750 офицеровъ и около 125,000 рядовыхъ. Въ военное время число это можетъ быть доведено до 300,000 человѣкъ.

Румынія можетъ мобилизовать свою армію въ 12 дней.

Въ Австраліи о потопленіи «Лузитаніи».

Англійскія газеты сообщаютъ, что тотчасъ по полученіи извѣстія о потопленіи «Лузитаніи» премьеръ-министры штатовъ австралійской федераціи собрались на засѣданіе въ Сиднеѣ и вынесли слѣдующія рѣшенія:

Принять всѣ мѣры для усиленія рекрутскаго набора и снабженія арміи. Предоставить всѣ правительственныя мастерскія для изготовленія военнаго снаряженія. Предоставить Англіи всѣхъ свободныхъ механиковъ и мастеровъ по металлу.

При закрытіи засѣданія премьеръ-министръ Новаго Южнаго Валлиса Хольманъ заявилъ, что если бы подобныя звѣрства, какъ потопленіе «Лузитаніи», могли остаться безъ наказанія, цивилизація принуждена была бы признать свое банкротство. («Н. Вр.»).

По Кавказу.

На курортахъ.

Ессентуки. Мѣстной полиціей въ текущемъ году отмѣчается значительное сокращеніе преступленій сезоннаго характера. Сокращеніе преступленій ставятъ въ прямую связь съ запретомъ торговли спиртными напитками.

По 15-е мая включительно въ Ессентуки прибыло 1,198 человѣкъ больныхъ и 38 врачей. Въ 1914 году въ это время было 1,321 человѣкъ больныхъ и 78 врачей.

Въ Ессентуки ожидается главный ветеринарный инспекторъ г. Руденко для ознакомленія съ постановкой въ станицѣ убойнаго дѣла и съ условіями существованія войсковой плодовой конюшни. («П. Э.»).

Псекупскіе источники. (Кубанская обл.). Въ 53 верстахъ отъ Екатеринодара, на берегу рѣки Псекупсъ, расположено мѣстечко Горячій Ключъ. Здѣсь находятся горячіе сѣрно-щелочные источники (температура 24°—46,5°), изъ которыхъ нѣкоторые по богатству сѣроводорода являются первыми въ Европѣ. Горячій-Ключъ даетъ въ сутки до 25,000 ведеръ воды, огромная часть которой остается неиспользованной, стекая по каналу въ рѣку.

Помимо этого ключа здѣсь находятся очень сильный іодо-бромистый источникъ и желѣзистый. Вода Горячаго-Ключа считается едва-ли не самой цѣлительной для острагорематизма. Пользуютъ ею также венериковъ и кожныхъ больныхъ. Но, къ сожалѣнію, для больныхъ поѣздка на псекупскія воды сопряжена съ нѣкоторыми затрудненіями. Несмотря на великолѣпное мѣстоположеніе, на наличность громаднаго парка, въ которомъ расположена войсковая больница, двухъ вальныхъ зданій для офицеровъ и казаковъ нижнихъ чиновъ,—курортъ находится въ самомъ примитивномъ состояніи. «Номеровъ» мало, сообщеніе съ Екатеринодаромъ поддерживается дилижансомъ. Говорятъ о томъ, что проектъ желѣзной дороги въ Горячій-Ключъ уже утвержденъ («О. К.»).

Хроника.

Намѣстникомъ Е. И. В. на Кавказѣ возбуждено ходатайство о назначеніи, въ виду обстоятельствъ военнаго времени, пособій изъ казны—1,670 р. 2-й женской гимназіи въ Новороссійскѣ и 1,880 руб.—женской прогимназіи въ Ленкорани, Бакинской губ.

Минераловодская женская семиклассная гимназія, содержавшаяся попечительнымъ совѣтомъ, передана обществу просвѣщенія служащихъ владикавказской жел. д ро и попеченія объ ихъ сиротахъ".

Въ Ахалкалакахъ извлеченъ изъ Куры трупъ неизвѣстной женщины.

Экономическая жизнь.

Кавказскимъ горнымъ управленіемъ выдано разрѣшеніе т-ву нефтянаго производства бр. Нобель на открытіе нефтянаго промысла въ Надтеречномъ наибствѣ, Грозненскаго окр., Терской обл., загарендованномъ у князя Тугана Алхазова и дворянина К. Э. Яковлева, срокомъ на 30 лѣтъ, съ уплатою имъ за весь срокъ 60,000 руб.

Нефтепромышленное общество «А. С. Меликовъ и К°» всѣ права свои и обязанности по нефтеносному участку земли на островѣ Святомъ, Бакинской губ. и у., передало т-ву нефтянаго производства Г. М. Ланозова С-вей.

Отведены два участка нефтеносной земли за №№ 810 и 815 въ Сальянской степи, Бакинской г., Джеватскаго у., торговому дому Лазарь Маиловъ и С-вья въ въ сел. Ново-Васильевкѣ.

Бакинскимъ управленіемъ з. и г. и. выдано три дозволительныхъ свидѣтельства т-ву нефтянаго производства бр. Нобель на разѣдки нефти въ уроч. Кичикъ-Дашъ, Шемахинскаго у., Бакинской губ.

Ставропольско-терскимъ управленіемъ з. и г. и. выдано два дозволительныхъ свидѣтельства Эски Бадуеву на разѣдки нефти въ с. Элисханъ-Юртъ, Веденскаго окр., Терской обл.

Отведенъ участокъ нефтеносной земли въ мѣстн. «Килязи», Бакинской г. и у., Н. Ф. Гартунгу.

С. Б. Теръ-Ованесовъ всѣ права свои и обязанности по отведенному участку нефтеносной земли за № 2839, въ мѣстн. Дженги, въ уроч. Рагимъ, Шемахинскаго у., Бакинской г., передалъ бакинскому 1-й гильдіи купеческому сыну Б. Я. Дуэло.

Бакинскимъ управленіемъ з. и г. и. за А. И. Власовымъ утверждены отводные документы на участокъ земли въ мѣстн. Дженги, въ уроч. Рагимъ, Шемахинскаго у., Бакинской губ.

Изъ газетъ.

Баку. 15-го мая тайно отъ родителей убѣжали на войну ученикъ частной бакинской гимназіи Емельянова Апресовъ и ученикъ бакинской гимназіи Лалаевъ. («К.»).

Георгіевскъ. Привозъ хлѣба на базарь за послѣдніе дни былъ средній, при чемъ за озимую пшеницу платили до 1 руб. 35 коп. и за ячмень отъ 68 до 70 коп. за пудъ. Цѣны на разные сорта муки стоятъ безъ перемѣнъ. Погода въ послѣднее время въ городѣ и окрестностяхъ стоитъ пасмурная и дождливая. («П. Э.»).

Сарыкамышъ. Въ настоящее время ощущается острая нужда въ медицинской помощи. При обслѣдованіи, произведенномъ представителемъ бакинскаго мусульманскаго благотворительнаго общества, выяснилось, что особенно необходимъ женскій медицинскій персоналъ, такъ какъ въ большинствѣ случаевъ болѣютъ женщины. По этому поводу представитель общества обратился въ правленіе съ просьбой командировать, по мѣрѣ возможности, женщинъ-врачей, фельдшерицъ и сестеръ милосердія. На-днихъ здѣсь ожидается прибытіе изъ Ардагана доктора Х. П.-б. Султанова, уполномоченнаго бакинскаго мусульманскаго благотворительнаго общества, который на мѣстѣ выяснитъ количество медицинскаго персонала, необходимаго для отрядовъ общества. Находящіеся здѣсь въ отрядахъ студенты передаютъ, что много записалось курсистокъ и студентовъ на предметъ поѣздки въ пострадавшіе отъ военныхъ дѣйствій районы, но они ожидаютъ окончанія экзаменовъ, по всей вѣроятности, послѣ того и выѣдутъ. («К.»).

Справочный листокъ

КАЛЕНДАРЬ.

Пятница, 22-го мая.

Прав. Мч. Василиска. Воспом. 2-го вселенск. собора 150 отецъ, 381 г.

Арм.-пр. Постъ. Веч. нахатонзкъ.

Рим.-кат. Венанція м., Марціана, Іоанна, Юліи д. м., Елены д. и Эмиля м.

Магомет. Джумаа—21-е число мѣс. реджабъ, 1333 г. гиджры.

Открыто правильное движеніе поѣздовъ по желѣзной дорогѣ между Батумомъ и Самтреди (1884 г.).

СПЕКТАКЛИ И ЗРѢЛИЩА.

Театръ «Chat-noir» (Лѣтн. помѣщ. «Артистич. о-ва»). Спектакль.

Театръ миніатюръ (Кинопластиконъ). Новая программа.

Кинематографы:

Аполло. Новая программа.

Кино-паласъ. «Каморра».

Мулэнъ-электрикъ. «Роковой прыжокъ».

Рекордъ. «Война и миръ».

ЗУБНАЯ ЛЕЧЕБНИЦА

А. С. Зильбершацъ-Шапильниковой,

Елисаветинская, 7, противъ «Бо-Монда», возлѣ пам. Воронцову. Принимаютъ врачи-спеціалисты отъ 8 час. утра до 11 час. ночи. Леченіе по желанію безъ боръ-машины. Удаленіе зубовъ безъ боли. При леченицѣ зубо-техническая лабораторія. Работы исполняются срочно. Искусств. зубы на золотѣ, безъ пластинки. На каучукѣ отъ 1 р. 50 к. и дороже. Совѣтъ 20 к. Врачи принимаютъ въ отдѣл. кабинетахъ.

Д. 540. 1138 100 2.

ПЕРВАЯ ЧАСТНАЯ ЛЕЧЕБНИЦА

Д-ра Навасардіана.

Противъ памятника Воронцову.

основана въ 1880 г.

Ежедневно, кромѣ воскресенья

УТРОМЪ:

„606" и „914"—11—12 час. впрыскиваніе консультативно.

Б. А. Навасардіанъ—11—12 час., по хирургическ., венерическ. болѣзнямъ (сифилису).

Б. Г. Агасаровъ—9½—2 час.—внутреннимъ, нервнымъ и дѣтск. болѣзн. и осноприв.

М. М. Беньямовичъ—11—12 ч.—ушнымъ, горловымъ и носовымъ бол.

А. П. Карапетянцъ—1—2 ч.—по вторн., четн. и суббот. внутр. и дѣтск. бол. и осноприв.

Женщина-врачъ **О. В. Теръ-Давидова**—12—1 час., акушерство и женскія бол.

ВЕЧЕРОМЪ:

М. М. Беньямовичъ—6—7 час.

За совѣтъ 50 к., бѣдн. безплатно.

Консультація и операціи по соглашенію.

Д-ръ мед. **Б. А. Навасардіанъ.**

Кр. 2394. 4959 100 46.

Печатать дозволено военной цензурой.

Объявленія

Тифлисскій полицеймейстеръ объявляетъ, что проживающая въ городѣ Тифлисѣ Александра Яковлевна **Старцева** заявила объ утерѣ безсрочнаго паспорта, выданнаго симъ управленіемъ отъ 17-го февраля 1911 года, за № 1474.

Нашедшій означенный документъ обязанъ представить его въ управленіе тифлисскаго полицеймейстера.

Е. 678. 4279. 3—1.

Тифлисскій полицеймейстеръ объявляетъ, что проживающій въ городѣ Тифлисѣ одесскій 2-й гильдіи купецъ Абрамъ-Копель Орковъ **Ароновъ-Гликъ** заявилъ объ утерѣ двухъ вексельныхъ бланковъ по 500 руб. каждый, за его подписью, не выполненныхъ, удостовѣренія о благонадежности, выд. одесскимъ генералъ-губернаторомъ, и другихъ мелкихъ справокъ.

Нашедшій означенные документы обязанъ представить ихъ въ управленіе тифлисскаго полицеймейстера.

Е. 680. 4281. 3—1.

Тифлисскій полицеймейстеръ объявляетъ, что проживающій въ городѣ Тифлисѣ тифлисскій купецъ Асатуръ Зурабовичъ **Мадатовъ** заявилъ объ утерѣ квитанціи отъ извѣщенія наложеннаго свидѣтельства, за № 195621, по дубликату накладной сакавк. жел. дорогъ, за № 4981.

Нашедшій означенный документъ обязанъ представить его въ управленіе тифлисскаго полицеймейстера.

Е. 670. 4253. 3—3.

Тифлисскій полицеймейстеръ объявляетъ, что проживающій въ городѣ Тифлисѣ Янъ Константиновичъ **Лавецкій** заявилъ объ утерѣ метрическаго свидѣтельства о рожденіи, выданнаго войтомъ гмины Красухи, Луковецкаго уѣзда, Сѣдлецкой губ., и свидѣтельства объ отбытіи воинской повинности, выданнаго луковецкимъ уѣзднымъ по воинской повинности присутствіемъ.

Нашедшій означенные документы обязанъ представить ихъ въ управленіе тифлисскаго полицеймейстера.

Е. 664. 4244. 3—3.

Тифлисскій полицеймейстеръ объявляетъ, что проживающій въ городѣ Тифлисѣ Василій Давидовичъ **Шахпаруновъ** заявилъ объ утерѣ безсрочной паспортной книжки, выданной изъ управленія тифлисскаго полицеймейстера отъ 29-го октября 1913 г., за № 6986, и довѣренности, выданной ему отъ Адама Моисеевича Шахпарунова, засвидѣтельствованной нотаріусомъ 3-го января 1915 года за № 197.

Нашедшій означенные документы обязанъ представить ихъ въ управленіе тифлисскаго полицеймейстера.

П. 668. 4249. 3—3.

На основаніи ст. ст. 846, 847, 848 и 851 уст. уголовнаго судопроизводства, по опредѣленію тифлисскаго окружнаго суда, отыскивается житель гор. Гори Иванъ Тимофеевичъ **Иніевъ,** обвиняемый по 13 и 1 ч. 1692 ст. уложенія о наказ.

Приметы отыскиваемаго: выше средняго роста, худощавый, черные волосы, бритая борода, глаза каріе, особыхъ примѣтъ не имѣетъ. 37 лѣтъ отъ роду.

Всякій, кому извѣстно мѣстопребываніе отыскиваемаго Иніева, обязанъ указать суду, гдѣ онъ находится. Установленія же, въ вѣдомствѣ которыхъ окажется имущество отыскиваемаго, обязаны немедленно отдать его въ опекунское управленіе.

С. 128. 3—3.

На основаніи ст. ст. 846, 847,848 и 851 уст. уголовнаго судопроизводства, по опредѣленію тифлисскаго окружнаго суда, отыскивается крестьянинъ сел. Танче, Душетскаго уѣзда, Тифлисской губерніи, Абрамъ Николаевичъ **Скіяровъ,** обвиняемый по 13 и 1647 ст. улож. о наказ. Приметы отыскиваемаго: 17—18 лѣтъ, худощавый, юноша, блондинъ, безъ усовъ и бороды.

Всякій, кому извѣстно мѣстопребываніе отыскиваемаго, обязанъ указать суду, гдѣ онъ находится. Установленія, въ вѣдомствѣ которыхъ окажется имущество отыскиваемаго, обязаны немедленно отдать его въ опекунское управленіе.

С. 130 3—2.

На основаніи ст.ст. 846, 847,848 и 851 уст. уголовнаго судопроизводства, по опредѣленію тифлисскаго окружнаго суда, отыскивается житель села Икоти, Душетскаго уѣзда, Тифлисской губерніи, Михаилъ Іосифовъ **Хуціевъ,** обвиняемый въ подлогѣ. Приметы отыскиваемаго: 66 лѣтъ, средняго роста, глаза черные, усы, борода и волосы сѣдые, особыхъ примѣтъ не имѣетъ. Всякій, кому извѣстно мѣстопребываніе отыскиваемаго, обязанъ указать суду, гдѣ онъ находится. Установленія, въ вѣдомствѣ которыхъ окажется имущество отыскиваемаго, обязаны немедленно отдать его въ опекунское управленіе.

С. 129. 3—2.

Тифлисскій полицеймейстеръ объявляетъ, что проживающій въ городѣ Тифлисѣ присяжный повѣренный Прилидіанъ Николаевичъ **Масловъ** заявилъ объ утерѣ удостовѣренія о службѣ преподавателемъ математики, выданнаго директоромъ 3-й женской тифлисской гимназіи отъ 12-го іюля 1908 года за № 1938.

Нашедшій означенный документъ обязанъ представить его въ управленіе тифлисскаго полицеймейстера.

Е. 685. 4296 3—2.

Озургетское уѣздное управленіе симъ объявляетъ, что по указу кутаисскаго губернскаго правленія, отъ 13-го апрѣля 1915 г. за № 10627, при озургетскомъ уѣздномъ управленіи на 31-е число августа сего 1915 г. назначены торги, съ узаконенною черезъ три дня переторжкою, на продажу недвижимаго имѣнія жителя сел. Леса, чибатскаго общества, лишеннаго правъ состоянія Доментія Отіева **Квачадзе** за не платежъ имъ, числящагося за нимъ казеннаго взысканія 855 р. 43 коп. судебныхъ издержекъ. Продаваемое имѣніе заключается въ правѣ на ⅓ часть дворового мѣста и туземнаго дома объ одномъ отдѣленіи, лежащаго въ с. Леса, чибатскаго общества, Озургетскаго у. Кутаисской губерніи, мѣрою примѣрно всей земли одна десятина и девять сотъ десять пять квадр. въ границахъ: съ в. сельская дорога, з. и ю. тоже сельская дорога, сѣвера земля Николая Пирвапова Сарджеладзе; выше означенное имѣніе въ цѣломъ составъ оцѣнено въ 330 рублей; означенное имѣніе подъ залогомъ не состоитъ. На описанномъ имѣніи числятся гакже публикаціонные расходы, на пропечатаніи сего объявленія гербовый сборъ, на оплату оцѣночной описи и поземельный сборъ.

Желающіе пріобрѣсти означенное выше имѣніе покупкою должны явиться въ назначенный выше срокъ, то есть 31-го августа 1915 года, въ озургетское уѣздное управленіе гдѣ во всякое время и до того могутъ видѣть **подробную опись** имѣнія и всѣ относящіяся до торговъ бумаги отъ 9 часовъ до 2-хъ часовъ пополудни.

Е. 688. 4303 3—1.

ВНИМАНІЮ

Г.Г. НАЧАЛЬНИКОВЪ!!!

войскъ, транспортовъ, санитарныхъ отрядовъ и т. д.

Въ настоящее время въ механической мастерской **Д. И. Лоладзе,** Тифлисъ, Михайловскій пр., № 102,

ТЕЛЕФОНЪ № 8-54.

ИЗГОТОВЛЯЮТСЯ НОСИЛКИ:

пароконныя, одноконныя, ручныя, дорожныя, складныя, для переноски раненыхъ и больныхъ воиновъ, скорая помощь. **КРОВАТИ:** дорожныя, для офицеровъ и нижнихъ чиновъ. Двуколки на рессорахъ, съ кибиткой для перевозки раненыхъ, по послѣднему усовершенствованію. А также: кипятильники, дорожныя кухни на колесахъ, казачьи и вьючныя сѣдла для переноски патроновъ.

Д. 892. 4106. 3—2.

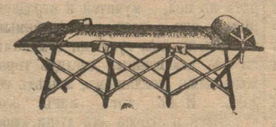

Фабрика и складъ готовыхъ складныхъ кроватей

Ф. К. ТРОЦКІЙ

Тифлисъ, Николаевская улица и уголъ Артиллерійской площади, д. № 103.

Вновь усовершенствованныя походныя складныя кровати, очень удобныя для гг. офицеровъ и военныхъ цѣлей, съ чахломъ вѣсомъ около 20-ти фун. Имѣются пристяжные шерстяные матрацы къ этимъ кроватямъ. На складѣ имѣются готовыя оборудованныя кровати въ какомъ угодно количествѣ. Поддѣлка преслѣдуется строго. Прошу обращать вниманіе на клеймо, на ножкахъ. А также имѣются складные столы, стулья и табуреты

Д. 928. 4176 5—3.

ПРАВЛЕНІЕ

тифлисскаго общества взаимнаго страхованія имуществъ отъ огня

доводитъ до свѣдѣнія гг. членовъ общества, что въ воскресенье, 31-го мая сего года, въ 11 часовъ дня, въ залѣ тифлисской городской думы имѣетъ быть

вторичное общее собраніе

вмѣнъ несостоявшагося 17-го сего мая, на каковомъ собраніи подлежатъ разсмотрѣнію всѣ вопросы, назначенные на 17-е мая. При этомъ правленіе имѣетъ честь извѣстить гг. членовъ: 1) что, на основаніи § 26 устава общества, назначенное собраніе будетъ, во всякомъ случаѣ, считаться законно состоявшимся, несмотря на число явившихся на него членовъ, и 2) что относительно выдачи довѣренностей на право участія въ общемъ собраніи администраціей общества установлены нижеслѣдующія правила: а) страхователь, желающій передать свой голосъ другому, долженъ получить бланкъ довѣренности непремѣнно лично или письменно, чрезъ довѣренное лицо, изъ правленія, которое выдаетъ одинъ бланкъ за подписью члена правленія, съ приложеніемъ печати общества; б) довѣренность, за подписью страхователя, представляется правленію или лично, или же лицомъ, кому она выдана, также лично, равно можетъ быть пересылаема правленію по почтѣ; в) указываемое правило не касается довѣренностей, совершаемыхъ нотаріальнымъ порядкомъ; г) несоблюденіе означенныхъ правилъ влечетъ за собою непринятіе правленіемъ довѣренности и д) довѣренности представляются правленію не позже трехъ дней до общаго собранія.

Кр. 770. 4295 2—1.

Въ управл. закавк. ж. д. 22-го іюня, въ 12 часовъ дня, конкуренція на поставку войлоковъ по запечатаннымъ заявленіямъ. Подробности лично и почтой (Тифлисъ, Матер. Сл) отъ 9 до 3-хъ ч. дня.

Е. 687. 4288. 3—1.

Въ управл. закав. д. 15-го іюня 12 час. дня конкуренція поставки клеевъ и чашекъ клеозтныхъ и умывальныхъ по запечат. объявленіямъ. Подробности лично и почтой. (Тифлисъ, Вокз.-Матер. ск.) отъ 9 до 3-хъ час. дня.

Е 675. 4268 3—3.

Состояніе счетовъ новобаязетскаго общества взаимнаго кредита на 1-е января 1915 года.

АКТИВЪ.				
I. Касса	23230	14		
II. Текущіе счета:				
а) въ новобаязетскомъ казначействѣ	16912	58		
б) въ частныхъ кредит. учрежден.	—	—	40142	72
III. Учтенные векселя	—	—	47096	93
IV. Ссуды подъ залогъ:				
а) государств. и гарант. проц. бум.	—	—		
б) негарантированныхъ проц. бум.	—	—		
V. Корреспонденты:				
а) Conto Loro	1728	52		
б) Conto Nostro	55573	84	57302	36
VI. Движимое имущество общества			1013	23
VII. Расходы, подлежащіе возврату			102	55
VIII. Текущіе расходы			253	—
IX. Переходящія суммы по дебету			1458	53
X. Убытокъ за 1914 годъ			404	01
Балансъ			147773	33
Векселя и другіе документы на комиссіи	3100	—		
ПАССИВЪ.				
I. Оборотный капиталъ:				
20 проц. взносы 194 членовъ об-ва			28080	—
II. Запасный капиталъ			—	
III. Вклады:				
1) Срочные				
а) отъ членовъ об-ва Руб. 8200	—			
б) отъ постор. лицъ Руб. 9702	—		17902	—
2) Безсрочные:				
а) отъ член. об-ва.	—	—		
б) отъ постор. лицъ	—	—		
3) На прост. тек. сч.:				
а) отъ членовъ о-ва Руб. 46501	91			
б) отъ постор. лицъ » 6619	78		53121	69
4) На усл. тек. сч.:				
а) отъ членовъ о-ва	—	—		
б) отъ постор. лицъ	—	—	7102	69
IV. Специальные текущіе счета, обезпечен. век сл., въ част. кредит. учрежд.			98	40
V. Корреспонденты: а) Conto Loro	45032	34		
б) » Nostro	1041	44	46073	78
VI. Проценты, невостребован. по вкладамъ	—	—	333	75
VII. Член. взносы, подл выдачѣ выб. чл.	—	—	—	—
VIII. Проценты, подлеж. выдачѣ выб. чл.	—	—	—	—
IX. Государственные сборы			101	18
X. Переходящія суммы			841	87
XI. Проценты, переходящіе на 1915 г.			1220	66
XII. Акцептованныя тратты	—	—	—	—
Балансъ	—	—	147773	33

Предсѣдатель правленія С. Т. Батикянцъ. Членъ правленія И. О. Будумьянцъ. За члена правленія Х. Б. Бунятянцъ. Бухгалтеръ К. Б. Асламазянцъ.

Кр. 774. 4304.

БАЛАНСЪ старощербиновскаго о-ва взаимн. кредита на 1-е января 1915 г.

Состояніе счет. старощербин. о-ва взаимнаго кредита на 1-е января 1915 года.

АКТИВЪ.		
Касса	14580	99
Текущіе счета	5512	90
Процентныя бумаги запаснаго капит.	372	50
Учтенные векселя	193237	—
Просроч. и протес. вексел. сог. В. указа	8695	—
Ссуды подъ залогъ %% бум., товаровъ	1547	23
Спеціальный тек. счет. членовъ о-ва	3356	22
Корреспонденты: ЛОРО	7283	17
Недвижимое и движимое имущество	17947	90
Расходы, подлеж. возврату	89	61
Текущіе расходы	20	20
Переходящіе суммы	1323	94
Долгъ подл. получ. съ членовъ о-ва	1339	63
Ссуды подъ залогъ товар по потр. оц.	32791	—
Убытокъ за 1914 годъ	20146	69
БАЛАНСЪ	308243	98
ПАССИВЪ.		
Оборотный капиталъ	58107	—
Запасный капиталъ	388	52
Спеціальные капиталы:		
а) фондъ на пріобр. недвиж. имущества	1559	54
б) аммортизаціонный капиталъ	359	37
в) пенсіонный капиталъ служащ.	88	70
Вклады:		
1) Срочные	30967	76
2) Безсрочные	1811	17
3) Простой текущ. счетъ	13238	70
4) Условный текущ. счетъ	8701	79
Переучетъ векселей	44350	—
Специальн. текущ. счетъ въ банкахъ	55890	60
Корреспонденты:		
а) Лоро	262	26
б) Ностро	41902	09
Проценты, невостребов. по вкладамъ	3027	11
Членск. взносы, подл. выд. выб. членамъ	5165	50
Государственный сборъ и налогъ съ приб.	214	69
Переходящія суммы	4657	74
Проценты по операц. и разныя прибыли	5252	94
Проценты и комис. по посредн. операц.	797	50
Посредническ. операц. въ государственномъ банкѣ	31491	—
БАЛАНСЪ	308243	98

Счетъ прибылей и убытковъ.

ДЕБЕТЪ.				
Расходы по управленію и содержанію:				
Содержаніе членовъ правленія	2700	—		
» совѣта, пр.-уч. ком. и рев. к.	383	—		
» служащихъ	3891	—		
Освѣщеніе и отопленіе	451	21		
Канцелар., типограф. и публикац.	852	06		
Почтов., телеграф. и гербов.	400	98		