Годъ семидесятый

КАВКАЗЪ

ЕЖЕДНЕВНАЯ ЛИТЕРАТУРНО-ПОЛИТИЧЕСКАЯ ГАЗЕТА.

№ 121-й. Суббота, 30-го мая 1915 г. № 121-й.

Собраніе предводителей и депутатовъ дворянства Тифлисской губерніи объявляетъ, что **СЕГОДНЯ**, въ 3 ч. дня, въ Мцхетскомъ Двѣнадцати Апостоловъ соборѣ, будетъ отслужена панихида по павшемъ на полѣ брани флигель-адъютантѣ Его Императорскаго Величества,

князѣ Константинѣ Александровичѣ БАГРАТІОНЪ-МУХРАНСКОМЪ.

Погребеніе 31-го мая, тамъ-же. Начало обѣдни въ 10½ ч. утра. Назначенъ спеціальный поѣздъ со ст. Тифлисъ въ 9½ ч. утра, по мѣстному времени.

Преданіе землѣ праха флигель-адъютанта поручика

князя Константина Александровича БАГРАТІОНЪ-МУХРАНСКАГО

состоится 31-го мая, послѣ обѣдни, въ мцхетскомъ 12 Апостоловъ соборѣ. Въ 9½ часовъ утра, 31-го мая, со ст. Тифлисъ отойдетъ экстренный поѣздъ.

Князь Михаилъ Александровичъ и княгиня Эмилія Михайловна Вачнадзе извѣщаютъ, что панихида по сынѣ ихъ, павшемъ въ бою, штабсъ-капитанѣ князѣ

Александрѣ Михайловичѣ ВАЧНАДЗЕ,

будетъ отслужена сегодня, въ субботу, 30-го мая, въ 4 ч. дня, въ Квашветской Св. Георгія церкви. Д. 1042 4393 1.

Горемъ убитые Сергѣй Мартыновичъ и Наталія Ивановна Нунупаровы съ дѣтьми, душевнымъ прискорбіемъ извѣщаютъ родныхъ, товарищей и знакомыхъ о безвременной кончинѣ въ Москвѣ сына и брата, прапорщика

Георгія Сергѣевича НУНУПАРОВА.

Панихида на квартирѣ (Михайловскій пр., д. № 81) сегодня, въ субботу, 30-го мая, въ 8 час. вечера. Выносъ тѣла изъ кварт. въ воскресенье, 31-го мая, въ 10 час. утра, въ Ванкскій соборъ, а оттуда, послѣ заупокойной литургіи, на Ходживанкское кладбище для погребенія въ фамильномъ склепѣ. Д. 1047. 4401 1.

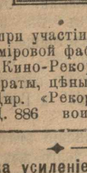

„Артистическое об-во". Лѣтнее помѣщеніе. Михайловская, 107.

Театръ „Chat-noir."

Сегодня, въ субботу, 30-го мая, два спектакля въ вечеръ. Начало въ 8½ час. веч. Представлено будетъ: I. Съ участіемъ Григорія Левченко «ЧЕТВЕРО»—Аверченко II. «БѢЛАЯ ЛИЛІЯ»—опера. III. Съ участіемъ Екатерины Зоричъ и Николая Бенцкаго—«ЗАВТРА ВЪ 5 ЧАСОВЪ». Кр. 801. 4403 1.

„Русскій клубъ".

Въ субботу, 30-го мая,

СИНЕМАТОГРАФЪ.

Входъ для гг. членовъ, кандидатовъ и ихъ семействъ безплатный. Гости на общемъ основаніи. Начало въ 9 час. вечера. Кр. 799. 4399 1.

Кинематографъ „Рекордъ".

Еерійскій спускъ, циркообразное зданіе. Тел. 15—61.

СЕГОДНЯ ДЕНЬ КИНЕМАТОГРАФОВЪ. Полная выручка поступитъ въ пользу пострадавшихъ отъ войны.

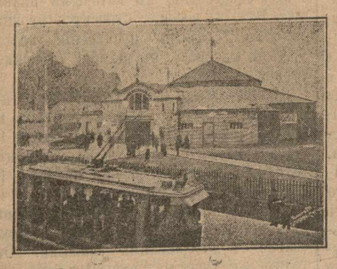

ТО, ЧЕГО ЕЩЕ НЕ БЫЛО!.. Читайте, читайте. Извѣстный во всемъ мірѣ цирковой клоунъ АНАТОЛІЙ ДУРОВЪ исполняетъ главную драматическую роль клоуна Толли въ сильной потрясающей драмѣ въ 5-ти отдѣленіяхъ:

„Золото, слезы и смѣхъ",

сильно потрясающая драма. Всякій, кто только знаетъ Дурова-клоуна, бросить всѣ свои дѣла и поспѣшитъ въ синематографъ, чтобы посмотрѣть Дурова-трагика. А знаетъ Дурова вся Россія, вся Европа! Значитъ, вся Россія пойдетъ смотрѣть „Золото, слезы и смѣхъ", при участіи Анатолія Дурова. Эта картина пріобрѣтена непосредственно съ міровой фабр. Дранкова, и монопольное право постановки ея дано только дир. „Кино-Рекордъ". Въ заключеніе видовая и комич. Несмотря на огромныя затраты, цѣны мѣст. обыкновен. Нач. сеанса съ 6 ч. веч., по праздн. съ 12 ч. дня. Дир. «Рекорда» продолж. жертвовать 5 проц. съ общ. сбора въ пользу раненыхъ воиновъ. Съ почт. дир. „Кино-Рекорда" Г. М. Есиковскій. Д. 886 4031. 1—1

ВЪ ВОСКРЕСЕНЬЕ, 31-ГО МАЯ 1915 ГОДА,

на усиленіе средствъ комитета Ея Императорскаго Высочества Великой Княжны Татіаны Николаевны

ВЪ ДВОРЦОВОМЪ САДУ

грандіозное гуляніе

съ большой лотереей-аллегри.

Національные киоски союзныхъ государствъ, гадальщикъ Раджи, пти-шво, дѣтскій уголокъ, маріонетки, удочка счастья, буфеты, цвѣты и т. п. Два оркестра музыки. Входъ съ Дворцовой ул., выходъ только на ул. Петра Великаго. Цѣна за входъ до 6 ч. веч. взрослымъ—50 к., дѣтямъ—30 к., а съ 6 час.—30 коп. Начало въ 1 часъ дня.

Предсѣдательницы комиссіи по устройству гулянія Ю. М. Таирова, А. М. Тамашевская. Б. 57. 3—1.

ВЫСТАВКА ОБОРУДАВАНІЯ ЛАЗАРЕТОВЪ.

До воскресенья, 31-го мая, включительно, отъ 10 до 2 час. дня и 5—7 час. вечера выставка будетъ открыта для публики.

Входъ на выставку безплатный. На выставкѣ врачи будутъ давать объясненія посѣтителямъ.

Выставка помѣщается на Великокняжеской ул., въ зданіи 2-й мужской гимназіи. Б. 59. 1.

СЕГОДНЯ „День синематографовъ".

Во всѣхъ синематографическихъ театрахъ гор. Тифлиса сеансы по разнообразной программѣ отъ 4-хъ час. пополудни (отъ 4-хъ час. до 6 час дѣтская программа).

Весь сборъ въ пользу комитета Ея Императорскаго Высочества Великой Княжны Татьяны Николаевны для оказанія помощи пострадавшимъ отъ военныхъ бѣдствій. Б. 60 1.

Граждане, приходите. Пріятное съ полезнымъ.

Продолжается подписка на 1915 годъ

НА ГАЗЕТУ „КАВКАЗЪ". (Годъ изданія LXX).

ПОДПИСНАЯ ЦѢНА СЪ ДОСТАВКОЙ и ПЕРЕСЫЛКОЙ:

	На годъ.	11 м.	10 м.	9 м.	8 м.	7 м	6 м.	5 м.	4 м.	3 м.	2 м.	1 м.,
	р.—к.	р.—к.	р.—к.	р.—к.	р.—к.	р.—к.	р.—к.	р.—к.	р.—к.	р.—к.	р.—к.	р.—к.
Въ городѣ	7 —	6 50	6 —	5 50	5 —	4 50	4 —	3 50	3 —	2 25	1 50	— 75
Иногороднымъ	8 50	8 —	7 50	7 —	6 50	6 —	5 50	5 —	4 —	3 —	2 —	1 —

Редакція и контора помѣщаются: Баронская, 6. Телефонъ № 182.

ПЕРВОКЛАССНЫЙ РЕСТОРАНЪ

„Бо-Монд"

около памятн. кн. Воронцову.

По вторникамъ, четвергамъ и воскресеньямъ **КУЛЕБЯКА.**

По средамъ и пятницамъ **РАСТЕГАИ.**

Кр. 84. 2-4 6—1.

Во время обѣдовъ и ужиновъ играетъ дамскій струнный ансамбль подъ упр. А. М. НИКОЛАЕВОЙ. Исполнительница цыганскихъ романсовъ ЛАВРОВСКАЯ.

ПОЛУЧЕНЪ

первый транспортъ московской и ростовской провизіи. Собственный погребъ виноградныхъ винъ. Садовъ-гротъ со свѣжей рыбой ЦОЦХАЛИ. Имѣются уютные кабинеты отъ 4-хъ до 40 персонъ. Кухня французская и туземная. ЕЖЕДНЕВНО ОКРОШКА, БОТВИНЬЯ.

Тифлисскій казенный театръ.

Гастроли артистовъ Императорскаго Петрогоадскаго балета.

При участіи артистокъ и артистовъ Императорскихъ театровъ Е. А. СМИРНОВОЙ, Е. М. ЛЮКОМЪ, Б. Г. РОМАНОВА, А. М. МОНАХОВА, премьера труппы ДЯГИЛЕВА, для Парижа и Лондона, А. В. ГАВРИЛОВА и другихъ

представлено будетъ:

Во вторникъ, 2-го іюня: 1) «Лебединое озеро»; 2) «Андалузіана»; 3) Дивертисментъ.

Въ среду, 3-го іюня: 1) «Принцъ свинопасъ»; 2) «Баядерка»; 3) «Что случилось съ балериной, китайцами и прыгунами». 4) Дивертисментъ.

Въ четвергъ, 4-го іюня: 1) «Жизель»; 2) «Танецъ Тамары»; 3) Дивертисментъ.

Въ пятницу, 5-го іюня: 1) «Пробужденіе пана»; 2) «Раймонда»; 3) «Лебединое озеро» (1-й актъ); 4) Дивертисментъ.

Постановка Б. Г. РОМАНОВА. Передняя занавѣсь академика Н. К. РЕРИХА.

Кр. 800. НАЧАЛО ВЪ 8½ Ч. ВЕЧ. БИЛЕТЫ ПРОДАЮТСЯ. 4398 2—1

ТИФЛИССКІЙ КАЗЕННЫЙ ТЕАТРЪ.

30-го, 31-го мая и 1-го іюня

ТРИ ГАСТРОЛИ

балерины ИМПЕРАТОРСКИХЪ театровъ

ЕКАТЕРИНЫ ГЕЛЬЦЕРЪ,

при участіи первыхъ солистовъ ИМПЕРАТОРСКАГО московскаго балета г-жи МОСОЛОВОЙ II, гг. ТИХОМИРОВА, РЯБЦОВА, ЖУКОВА, СИДОРОВА, ЧУДИНОВА I и др.

1) **„Корсаръ"**, въ 4-хъ дѣйств. 2) **Дивертисментъ** („Геній Бельгіи", „Мазурка", „Еврейская вакханалія", „Испанскій" и др.

Начало въ 8 час. веч.—Билеты продаются.

Кр. 798—4388 2—1 Уполномоченный А. Я. АЛЬТШУЛЕРЪ;

Первоклассный ресторанъ

„АННОНА".

Головинскій просп., зданіе «Артист. О-ва».

ОБѢДЫ отъ 1 ч. дня до 5½ ч. веч.

КАЖДОЕ БЛЮДО НА ВЫБОРЪ ПО 50 коп.

Во время обѣдовъ и ужиновъ до 2-хъ час. ночи играетъ вновь прибывшій салонный оркестръ подъ управленіемъ СОЛИСТА-СКРИПАЧА Ф. Харкоти.

Кр. 34. Вина лучшихъ фирмъ. 79. 100—49.

Родильный пріютъ АКУШЕРКИ

М. И. Форостяковой.

Пріемъ беременныхъ и роженицъ во всякое время дня и ночи. Имѣются отдѣльные номера. Уголъ Нѣмецкой и Елисаветинской, 58, у послѣдней остановки трамвая. Д. 306. 639 100—1.

„ПАЛАСЪ-ОТЕЛЬ". Телефонъ № 10—8. Головинскій пр., № 23. Зданіе М. О. Арамянца.

Оборудованіе и удобства его—въ тончайшемъ требованіи публики. Лифты, водяное отопленіе, горячая вода во всякое время, телефоны городской и междугородный, отдѣленіе адреснаго стола. АВТОГАРАЖЪ. Двухъ-ярусный РЕСТОРАНЪ, Салонъ-кабинеты. Во время обѣдовъ и ужиновъ играетъ САЛОННЫЙ ОРКЕСТРЪ ПАРИЖСКАГО СОСТАВА подъ управленіемъ солиста скрипача Е. РОККО, до 2-хъ ч. ночи. Кухня на высотѣ своего назначенія, подъ наблюденіемъ московскаго шефъ-кулинара С. И. Захарова. Кушанья европейскія и мѣстныя. ВИНА ВСѢХЪ ИЗВѢСТНЫХЪ ФИРМЪ. Обѣдъ отъ 1½ ч. до 6 час. вечера, по выбору, 50 коп. блюдо.

МЕНЮ

Супъ виндзоръ.	Котлеты телячьи мон-гля.
Консоме прентаньеръ.	Ризото съ курин. печенками.
Пирожки разные.	Телятина.
Осетрина развар. съ хрѣн.	Шашлыкъ изъ барашка.
Севрюга маіонезъ.	Горошекъ свѣжій съ масломъ.
Филе сотэ съ шампіон.	Спаржа садовая полонезъ.
Биточки де-воляй съ гарниромъ.	Мороженное ванильное.
	Маседуанъ изъ свѣж. фруктъ.

Служащіе говорятъ на иностранныхъ языкахъ.

1498. 5984. 100—18

ДОКТОРЪ М. А. Лазаревъ.

Быв. ординаторъ акушерской и женской клиникъ одесскаго университета.

Пріемъ по акушерству и женскимъ болѣзнямъ ежедневно, кромѣ воскрес., отъ 1—2 ч. дня и 5—7 ч. вечера. Саперная ул., 35, тел. 16/83. Д. 438. 894 100—1.

Тифлисъ—разореннымъ окраинамъ.

Бюро сборовъ пожертвованій въ пользу комитета Ея Императорскаго Высочества Великой Княжны Татіаны Николаевны для оказанія помощи пострадавшимъ отъ военныхъ дѣйствій доводитъ до свѣдѣнія всѣхъ гражданъ гор. Тифлиса, что трехдневный сборъ пожертвованій продолжается: 1) Сегодня, въ субботу, 30-го мая, «ДЕНЬ СИНЕМАТОГРАФОВЪ», сеансы во всѣхъ синематографахъ гор. Тифлиса, въ пользу пострадавшихъ отъ войны. 2) Розничная продажа воскреснаго номера (31-го мая) ВСѢХЪ ГАЗЕТЪ гор. Тифлиса. 3) ГРАНДІОЗНОЕ ГУЛЯНІЕ (въ воскресенье, 31-го мая) въ дворцовомъ саду съ большой лотереей-аллегри. Б. 56 2—2.

Тифлисская зубоврачебная школа Д—ВЪ НЕВГОНОВА и ЗИКѢЕВА.

Прошенія для поступленія на 1-й, 3-й и 5-й семестры принимаются ежедневно въ помѣщеніи школы: Михайловскій проспектъ, № 126. Д. 934. 4187 10—4.

ОТДѢЛЪ ОФИЦІАЛЬНЫЙ

Высочайшій приказъ по гражданскому вѣдомству.

4-го мая 1915 года, № 25.

По вѣдомству министерства юстиціи.

Производятся, за выслугу лѣтъ, со старшинствомъ: изъ коллежскихъ асессоровъ въ надворные совѣтники исправляющій должность секретаря ставропольскаго окружнаго суда **Троицкій**—съ 19-го октября 1914 г.; изъ коллежскихъ секретарей въ титулярные совѣтники помощникъ секретаря ставропольскаго окружнаго суда **Скляровъ**—съ 6-го октября 1914 г.; изъ губернскихъ въ коллежскіе секретари: участковый мировой судья грозненскаго округа **Дядя**—съ 9-го октября 1911 г.; секретарь тифлисской судебной палаты **Альшанскій**—съ 5-го августа 1913 г.; канцелярскіе чиновники: тифлисской судебной палаты **Прокофьевъ**—съ 31-го декабря 1914 г. и **Шахбудагобъ**—съ 11-го ноября 1914 г.

Утверждаются въ чинахъ, со старшинствомъ: титулярнаго совѣтника почетный мировой судья армавирскаго округа **Шелховской**—съ 10-го іюня 1914 г., по степени лѣкаря; коллежскаго секретаря: младшій кандидатъ на должности по судебному вѣдомству при ставропольскомъ окружномъ судѣ **Шошинъ**—съ 24-го марта 1914 г., по диплому первой степени Императорскаго университета.

По вѣдомству министерства Императорскаго Двора и удѣловъ.

По главному управленію удѣловъ.

Производится, за выслугу лѣтъ, со старшинствомъ, изъ коллежскихъ секретарей въ титулярные совѣтники старшій землемѣръ управленія инспектора кавказскихъ удѣльныхъ имѣній **Пшеничновъ**—съ 8-го декабря 1914 г.

По вѣдомству православнаго исповѣданія.

Производятся, за выслугу лѣтъ, со старшинствомъ: изъ коллежскихъ асессоровъ въ надворные совѣтники учитель владикавказскаго духовнаго училища **Хильтовъ**—съ 19-го ноября 1913 г.; изъ коллежскихъ секретарей въ титулярные совѣтники учитель владикавказскаго духовнаго училища **Кривошеевъ**—съ 4-го сентября 1912 г.; изъ губернскихъ въ коллежскіе секретари столоначальникъ грузино-имеритинской синодальной конторы **Монаселидзе**—съ 8-го августа 1914 г.; изъ коллежскихъ регистраторовъ въ губернскіе секретари экономъ ставропольской духовной духовной семинаріи **Котсвичъ**—съ 24-го февраля 1915 г.; въ коллежскіе регистраторы канцелярскій служитель грузино-имеретинской синодальной конторы **Керелашвили**—со 2-го марта 1915 г.

Приказы по управленію Намѣстника Его Императорскаго Величества на Кавказѣ.

29-го мая 1915 г. Въ гор. Тифлисѣ.

№ 29. Назначаются: сверхштатный чиновникъ для особыхъ порученій харьковской казенной палаты, окончившій курсъ Императорскаго московскаго университета **Праведниковъ**—исправляющимъ должность мирового посредника 1-го отдѣла Тіонетскаго уѣзда, Тифлисской губерніи, и штабсъ-капитанъ 203-го пѣхотнаго Сухумскаго полка, прикомандированный къ 218-му запасному батальону **Любвинъ**—исправляющимъ должность начальника нижне-аджарскаго участка, Батумскаго округа и области.

Перемѣщаются: дѣлопроизводитель канцеляріи моей по военно-народному управленію, статскій совѣтникъ **Домерщиковъ** и дѣлопроизводитель общей канцеляріи моей, коллежскій совѣтникъ **Тулаевъ**—одинъ на мѣсто другого.

Исключается изъ списковъ пунктовый ветеринарный врачъ въ сел. Нижній-Сарыкамышъ, Карсской области, коллежскій асессоръ **Калантарь**, вслѣдствіе перевода его на службу въ г. Саратовъ, съ 29-го апрѣля 1915 года.

Подписалъ: Намѣстникъ, генералъ-адъютантъ графъ **Воронцовъ-Дашковъ.**

№ 30. Вслѣдствіе засвидѣтельствованія военнаго губернатора Карсской области объ особыхъ заслугахъ предсѣдателя карсской окружной по обслѣдованію нуждающихся въ продовольственной помощи комиссіи, податного инспектора карсскаго участка, статскаго совѣтника **Попова**—объявляю ему свою благодарность за труды по означенному обслѣдованію.

Подписалъ: Намѣстникъ, генералъ-адъютантъ графъ **Воронцовъ-Дашковъ.**

ОТДѢЛЪ НЕОФИЦІАЛЬНЫЙ.

ТЕЛЕГРАММЫ.

Война.

(Черезъ Петроградское Телеграфное Агентство).

ПЕТРОГРАДЪ. «Новое Время» сообщаетъ: Отойдя на болѣе сильную позицію впереди Шавель и занявъ сосредоточенное положеніе, наши войска значительно упрочили свое положеніе, выполняя обезпеченіе операцій тѣхъ нашихъ войскъ, которыя успѣшно развиваютъ наступленіе на нижней Дубиссѣ. Упорное стремленіе германцевъ продвинуться отъ Перемышля въ восточномъ направленіи вызвано крайней необходимостью выравнять фронтъ съ той группой германскихъ войскъ, которая выдвинулась впередъ на фронтѣ Ярославовъ—Радымно (Спец. корр.).

ПЕТРОГРАДЪ. «Новому Времени» передаютъ изъ Копенгагена: Спеціальный агентъ Румыніи прибылъ въ Софію для послѣднихъ переговоровъ съ Болгаріей. Въ Германіи стоитъ засуха, вредящая посѣвамъ; жара въ Берлинѣ достигаетъ 30 градусовъ (Спец. корр.).

ПЕТРОГРАДЪ. «Рѣчи» сообщаютъ: Всѣ дѣйствія въ Галиціи австро-германцы концентрируютъ въ направленіи Львова, со стороны Мосциска они продвинулись къ Львову около 50 верстъ, а со стороны стрыйскаго направленія около 37 верстъ. Львовъ не утратилъ пока еще большого военно-стратегическаго значенія, поэтому наступленіе противника встрѣчаетъ энергичное противодѣйствіе. Завладѣть Львовомъ противнику особенно важно: этимъ онъ пытается создать впечатлѣніе во всей Галиціи и Австріи (Спец. корр.).

ПЕТРОГРАДЪ. «Рѣчи» передаютъ изъ Севастополя: Находившійся въ Дарданеллахъ крейсеръ «Гамидіе» получилъ рядъ поврежденій снарядами и прибылъ въ Константинополь для ремонта. «Гебенъ» закончилъ ремонтъ и находится въ Босфорѣ (Спец. корр.).

ПЕТРОГРАДЪ. «Рѣчи» передаютъ изъ Парижа: Австрійцы очистили долину Адижъ и оставили арку Роверето (Спец. корр.).

ПЕТРОГРАДЪ. «Рѣчи» сообщаютъ изъ Копенгагена: Изъ Роттердама сообщаютъ о серьезныхъ вооруженіяхъ Голландіи (Спец. корр.).

ПЕТРОГРАДЪ. «Рѣчи» передаютъ: Резолюція съѣзда промышленниковъ о созывѣ законодательныхъ учрежденій показала, что вопросъ этотъ дѣйствительно назрѣлъ и поставленъ самой жизнью. Обстоятельства, вызывающія созывъ, тѣ же самыя, которыя заставили русскіе города и земства, а теперь и промышленность, организоваться и принести родинѣ свои лучшія силы (Спец. корр.).

ПЕТРОГРАДЪ. «Биржевымъ Вѣдомостямъ» передаютъ изъ Парижа: Изъ Дедеагача сообщаютъ о сосредоточеніи значительныхъ болгарскихъ силъ на турецкой границѣ. Признакомъ измѣненія отношеній считается начавшійся отъѣздъ болгаръ изъ Константинополя (Спец. кор.).

ПЕТРОГРАДЪ. «Биржевымъ Вѣдомостямъ» сообщаютъ изъ Букареста: Газета «Адеверулъ» энергично протестуетъ противъ происковъ германо-австрійскихъ агентовъ (Спец. корр.).

ПЕТРОГРАДЪ. «Петроградскому Курьеру» сообщаютъ изъ Копенгагена: Взорвалась фабрика ядовитыхъ газовъ, устроенная германцами въ Брюсселѣ (Спец. корр.).

РАЙОНЪ ДѢЙСТВІЙ РУССКИХЪ ВОЙСКЪ.

ПЕТРОГРАДЪ, 28-го мая. Офиціально. Отъ штаба Верховнаго Главнокомандующаго: Атаки германцевъ въ районѣ Шавель, производившіяся 26-го и 27-го мая по обѣ стороны озера Ранѣева на широкомъ фронтѣ, нами успѣшно отражены. Между Оржицей и Вислой велся 26-го и днемъ 27-го мая сильный огневой бой. По правому берегу Пилицы на разсвѣтѣ 27-го мая непріятель небольшими силами пытался насъ атаковать, но былъ отраженъ, при чемъ мы взяли нѣсколько десятковъ плѣнныхъ.

Въ Галиціи непріятель велъ крупными силами атаку на наши позиціи, прикрывающія Мосциску. 26-го мая, въ 5 час. вечера, непріятель открылъ чрезвычайно сильный артиллерійскій огонь частью снарядами съ удушливымъ газомъ, а черезъ 3 часа большія массы его пѣхоты бросились на штурмъ и достигли проволочныхъ загражденій, гдѣ онѣ были, однако, задержаны. Къ слѣдующему утру противникъ былъ отброшенъ съ тягчайшими для него потерями на 2,000 шаговъ отъ нашихъ окоповъ. На Днѣстрѣ бои 26-го и утромъ 27-го мая сложились для насъ благопріятно. На правомъ берегу Днѣстра отъ Гартсберга до Жидачева мы потѣснили непріятеля и взяли вновь до 2,000 плѣнныхъ съ 50 офицерами и 8 пулеметовъ. На лѣвомъ берегу Днѣстра, въ районѣ Журавна, непріятель не могъ распространиться далѣе и послѣ упорнаго боя былъ нами отброшенъ за линію желѣзной дороги. Въ наши руки перешло нѣсколько деревень, при чемъ при взятіи селенія Букачевцы нами взято 800 плѣнныхъ съ 20 офицерами.

ПЕТРОГРАДЪ, 28-го мая. Офиціально. Отъ штаба Верховнаго Главнокомандующаго: Въ теченіе 28-го мая геройскими усиліями нашихъ войскъ значительныя силы непріятеля, переправившіяся у Журавно на лѣвый берегъ Днѣстра и распространившіяся на весь фронтъ Журавковъ—Сидки, отброшены съ большими для непріятеля потерями на правый берегъ. Въ упорномъ бою нами взяты 17 орудій, 49 пулеметовъ, 88 офицеровъ и до 6,500 германцевъ и австрійцевъ. Въ числѣ плѣнныхъ имѣется сдавшаяся полностью рота прусскаго гвардейскаго фузилернаго полка.

ПЕТРОГРАДЪ, 28-го мая. Обзоръ «Нашего Вѣстника» отъ 28-го мая. На нижней Дубиссѣ наши войска продолжаютъ энергичное продвиженіе на правомъ берегу въ западномъ направленіи, встрѣчая сильное сопротивленіе со стороны противника. На лѣвомъ

берегу Нѣмана обнаружено наступленіе небольшихъ нѣмецкихъ частей сѣвернѣе козлово-рудскихъ лѣсовъ, при чемъ наши войска всюду установили здѣсь соприкосновеніе съ противникомъ. На остальныхъ участкахъ западнѣе Нѣмана происходили только перестрѣлки. На фронтѣ Осовца нѣмцы снова пытались бомбардировать нѣкоторые крѣпостные участки, но наша артиллерія быстро заставила батареи противника прекратить стрѣльбу. Между Бобромъ и Вислой крупныхъ боевыхъ столкновеній не было, происходили лишь обычныя перестрѣлки и поиски развѣдчиковъ. Небольшія части противника на нѣкоторыхъ участкахъ пытались неоднократно приблизиться къ нашимъ загражденіямъ, но каждый разъ отбрасывались нашимъ огнемъ. Восточнѣе Оржицы наши развѣдчики удачно забросали ручными гранатами большую партію нѣмцевъ во время возведенія ими проволочныхъ загражденій и разбили непріятельскій прожекторъ. Нѣмецкіе аэропланы, появлявшіеся надъ нашими войсками, быстро прогонялись артиллерійскимъ огнемъ. На лѣвомъ берегу Вислы, вблизи Конопницы, нѣмцы, пользуясь попутнымъ вѣтромъ, выпустили въ особыхъ приборахъ ядовитый газъ, издававшій приторный сладковатый запахъ—повидимому цианистый водородъ, и пытались продвинуться къ нашимъ окопамъ, однако своевременно надѣтые нашими войсками особые предохранители совершенно парализовали вредное дѣйствіе газовъ, нѣмцы понесли большія потери и вынуждены были отойти обратно на свои позиціи. На остальныхъ участкахъ этого района происходила рѣдкая перестрѣлка. Нашимъ развѣдчикамъ, несмотря на бдительность противника, удалось захватить нѣсколько плѣнныхъ.

ПЕТРОГРАДЪ, 28-го мая. Утверждаются пожалованіе командующимъ 1-ю арміею ордена Св. Георгія 4-й степени: бывшему командиру 15-го пѣхотнаго Шлиссельбургскаго полка, убитому, полковнику Арапову, 203-го пѣхотнаго Сухумскаго полка подполковнику Церетели. Пожалованы ордена: Св. Владиміра 2-й степени съ мечами генералъ-майорамъ: бывшему командиру 1-й бригады 4-й сибирской стрѣлковой дивизіи, нынѣ командующему . . . пѣхотной дивизіей Мадрисову, бывшему командиру лейбъ-гвардіи Финляндскаго полка, нынѣ командиру бригады 2-й гвардейской пѣхотной дивизіи Теплову; Св. Анны 1-й степени съ мечами: начальнику штаба 2-го сибирскаго армейскаго корпуса генералъ-майору Вахрушеву, генералъ-майорамъ: бывшему начальнику штаба 25-го корпуса, нынѣ и. д. начальника штаба . . . арміи Юнакову, командиру 3-й гренадерской артиллерійской бригады Юлькевичу. Утверждается пожалованіе командующимъ арміею ордена Св. Георгія 4-й степени: бывшему начальнику 33-й пѣхотной дивизіи, нынѣ командиру . . . армейскаго корпуса, генералу-отъ-инфантеріи Зегелову, начальнику 5-й пѣхотной дивизіи генералъ-лейтенанту Парчевскому, генералъ-майорамъ: начальнику штаба гренадерскаго корпуса, бывшему командиру 127-го пѣхотнаго Путивльскаго полка Хростицкому, начальнику штаба . . . армейскаго корпуса, командовавшему 165-мъ пѣхотнымъ Луцкимъ полкомъ Мельгунову, командиру 2-й бригады 44-й пѣхотной дивизіи Сляцкому, командиру 2-й бригады 7-й кавалерійской дивизіи Рубцу, командиру 1-й бригады 1-й донской казачьей дивизіи Кунакову, командующему . . . кавалерійской дивизіей Володченко, бывшему командиру 167-го пѣхотнаго Острожскаго, нынѣ командиру лейбъ-гвардіи Петроградскаго полка Бѣлякову, полковникамъ: начальнику штаба 44-й пѣхотной дивизіи Бѣляеву, командирамъ пѣхотныхъ полковъ: 125-го Курскаго Никифорову, 129-го Бессарабскаго Покровскому, 131-го Тираспольскаго Хамукову, полковнику 132-го пѣхотнаго Бендерскаго, нынѣ командиру 175-го Батуринскаго, Нечволодову, командиру 18-го гусарскаго Нѣжинскаго полка Ромейко-Гурко, командиру дивизіона 5-й артиллерійской бригады, нынѣ командующему 44-й артиллерійской бригадой Бекуа, командиру 11-го конно-артиллерійскаго дивизіона Баньковскому.

ПЕТРОГРАДЪ, 28-го мая. Утверждается пожалованіе командующимъ . . . арміею ордена Св. Георгія 4-й степени: полковникамъ: пѣхотныхъ полковъ: 19-го Костромского Піотровскому, 33-го Елецкаго, нынѣ командиру Елецкаго полка Купчинскому, 35-го Брянскаго Остаповичу, 36-го Орловскаго Сахоцкому, 311-го Тираспольскаго, нынѣ командиру 124-го Воронежскаго Асинскому, 167-го Острожскаго Табецкому, подполковникамъ: старшему адъютанту штаба 11-го армейскаго корпуса, убитому, Романовскому, пѣхотныхъ полковъ: 18-го Вологодскаго Зыбину, 20-го Галицкаго Медвѣдеву, 33-го Елецкаго фонъ-Рентелю, 35-го Брянскаго, убитому, Ищенко.

Въ Сербіи и Черногоріи.

НИШЪ, 26-го мая. Германскій летчикъ, пролетѣвшій надъ Эгри-Паланкой, въ непосредственной близости отъ новой болгарской границы, былъ вынужденъ опуститься вслѣдствіе порчи мотора. Германскій офицеръ и унтеръ-офицеръ, имѣвшіе при себѣ документы, задержаны. Аппаратъ захваченъ.

НИШЪ, 26-го мая. Непріятельскій аэропланъ леталъ надъ Пожаревцемъ и сбросилъ 9 бомбъ. Есть раненые.

НИШЪ, 26-го мая. Выпавшіе въ районѣ Тимока, Битоліи и Теквеша проливные дожди произвели большія опустошенія.

РАЙОНЪ ДѢЙСТВІЙ СОЮЗНЫХЪ ВОЙСКЪ.

На французскомъ фронтѣ.

ПАРИЖЪ, 27-го мая. Дневное официальное сообщеніе: На опушкѣ лепретскаго лѣса французы продвинулись вглубь на 100 метровъ на фронтѣ въ 350 метровъ, захвативъ въ нѣкоторыхъ пунктахъ 3 линіи германскихъ траншей и 50 плѣнныхъ.

ПАРИЖЪ, 27-го мая. Мильеранъ по предложенію Жоффра рѣшилъ наградить подпоручика британской арміи Уардофорда кавалерскимъ орденомъ Почетнаго Легіона за блестящій подвигъ разрушенія «цепелина».

ПАРИЖЪ, 27-го мая. Вечернее официальное сообщеніе: Усиленный артиллерійскій бой продолжается въ секторѣ къ сѣверу отъ Арраса. Прошлой ночью и сегодня утромъ мы заняли въ Невиль-Сенъ-Ваастѣ послѣднее дома, находившіеся еще въ рукахъ непріятеля; теперь вся деревня въ нашихъ рукахъ. Кромѣ того мы продвинулись внѣ деревни въ сѣверномъ кварталѣ. Въ Лабиринтѣ наши успѣхи продолжаются, особенно въ юго-восточной части его. Въ районѣ Эбютернъ, несмотря на усиленную бомбардировку, мы расширили занятую нами позицію вокругъ фермы Туванъ. Въ районѣ къ востоку отъ Трассиемона, на фермѣ Кеньебьеръ, прошлой ночью непріятельская контръ-атака была успѣшно нами отбита. Мы удерживаемъ цѣликомъ всю занятую нами 24-го мая территорію. На остальномъ фронтѣ ничего выдающагося не было.

ЛОНДОНЪ, 27-го мая. Фельдмаршалъ Френчъ доноситъ: Положеніе безъ перемѣнъ. Артиллерійскій огонь принялъ менѣе интенсивный характеръ. 24-го мая у лѣса Плугостеертъ мы удачно взорвали мину, заложенную подъ германскими окопами, и разрушили парапетъ на протяженіи 30 ярдовъ. Мы сбили 2 германскихъ аэроплана—одинъ противъ нашего праваго фланга орудійнымъ огнемъ, другой—въ окрестностяхъ Ипра путемъ нападенія на него одного изъ нашихъ летчиковъ.

На итальянскомъ фронтѣ.

РИМЪ, 28-го мая. Сообщеніе главной квартиры отъ 27-го мая. По всей границѣ отъ Тироля до Тріентскаго округа мы продолжаемъ укрѣпляться на позиціяхъ, необходимыхъ для того, чтобы вынудить непріятеля обнаружить сдѣланныя имъ приготовленія къ защитѣ и тѣмъ обезпечить себѣ развитіе послѣдующихъ операцій. Наши войска, преодолѣвая усиленное сопротивленіе непріятеля, подошли по ту сторону границы къ горному проходу Фальцарего. Между долинами, среди высокихъ горъ, приблизительно въ 10 километрахъ къ сѣверу отъ Коринто и Дамбеццо, наши войска разбили непріятеля, причемъ въ нашихъ рукахъ осталось одно орудіе со снарядами. Близъ Монтекроче и Карнико въ послѣдніе дни продолжались бои за обладаніе весьма важной позиціей Прейкофель, которую австрійцы упорно защищали. Вечеромъ 26-го мая наши альпійскіе стрѣлки окончательно заняли ее, захвативъ нѣсколько сотъ плѣнныхъ. На линіи Изонцо 25-го и 26-го мая развивались наши операціи съ цѣлью отбросить противника отъ господствующихъ позицій, еще занятыхъ ими на правомъ берегу Изонцо, а также для установленія сильныхъ предмостныхъ укрѣпленій. Непріятель упорно сопротивляется, ему благопріятствуютъ условія территоріи, сильно укрѣпленной искусственно и затруднительной для наступательныхъ операцій вслѣдствіе разрушенія многочисленныхъ мостовъ и дорогъ, а также вслѣдствіе обширныхъ наводненій до нижняго теченія рѣки. Повсюду наши войска дерутся съ большимъ упорствомъ и огромнымъ подъемомъ духа, захватывая важныя позиціи. Мы заняли городъ Монфальконе, причемъ огнемъ нашихъ батарей сильно повреждена непріятельская артиллерія. Въ гористомъ округѣ Монтенеро успѣшною атакою мы заняли позицію, съ которой австрійцы бѣжали, оставивъ около сотни убитыхъ и 60 раненыхъ. Близъ Капоретто 70 дезертировъ-босняковъ сдались намъ. Вообще въ бояхъ вдоль р. Изонцо мы захватили болѣе 400 плѣнныхъ, не понеся при этомъ серьезныхъ потерь. Плѣнные утверждаютъ, что потери австрійцевъ очень значительны.

Гибель итальянскаго дирижабля.

РИМЪ, 27-го мая. Официальное сообщеніе отъ 26-го мая: Одинъ изъ нашихъ дирижаблей леталъ надъ Фіуме, гдѣ сбросилъ нѣсколько бомбъ въ пунктахъ, имѣющихъ военное значеніе. На обратномъ пути дирижабль былъ вынужденъ, вслѣдствіе остановки мотора, опуститься въ морѣ близъ острова Лусино. Здѣсь на немъ произошелъ пожаръ. Изъ сообщеній непріятеля видно, что экипажъ дирижабля спасенъ и взятъ въ плѣнъ.

На турецкомъ фронтѣ.

АФИНЫ, 27-го мая. Съ о. Тенедоса сообщаютъ, что на Галлиполійскомъ полуостровѣ союзники поѣдоносно продвигаются впередъ, обративъ въ бѣгство 8 непріятельскихъ полковъ, защищавшихъ укрѣпленія Булаира. Подкрѣпленія къ союзникамъ прибываютъ непрерывно. Германцы здѣсь примѣняютъ удушливые газы. Турки дѣятельно подготовляютъ защиту Константинополя, устанавливая на холмахъ тяжелую артиллерію. Германцы рѣшили сжечь столицу въ случаѣ пораженія.

ПО РОССІИ.

ПЕТРОГРАДЪ, 27-го мая. Согласно представленію министра внутреннихъ дѣлъ совѣтъ министровъ постановилъ воспретить употребленіе нѣмецкаго языка для частныхъ телеграммъ, какъ обмѣниваемыхъ между Россіею и иностранными государствами, такъ и транзитныхъ черезъ Россію, за исключеніемъ сношеній россійскаго общества Краснаго Креста и военнопленныхъ, для коихъ это допустимо.

ПЕТРОГРАДЪ, 27-го мая. Совѣтъ министровъ отпустилъ обществу Краснаго Креста на поддержаніе его дѣятельности пособіе въ 3.980,000 руб. и всероссійскому союзу городовъ 3.672,625 руб. Кромѣ означенной суммы правительствомъ всего ассигновано на дѣло призрѣнія больныхъ и раненыхъ воиновъ въ распоряженіе общества Краснаго Креста, всероссійскихъ союзовъ городовъ и земства и другихъ общественныхъ организацій для помощи больнымъ и раненымъ до 155 милліоновъ руб.

ПЕТРОГРАДЪ, 27-го мая. Въ приказѣ Верховнаго Начальника санитарной и эвакуаціонной части опубликованы правила о порядкѣ отправленія и слѣдованія нижнихъ чиновъ арміи и флота въ лечебныя мѣстности и надзора за сими чинами во время нахожденія ихъ въ упомянутыхъ мѣстностяхъ.

ПЕТРОГРАДЪ, 28-го мая. Оренбургскій губернаторъ Сухомлиновъ назначенъ степнымъ генералъ-губернаторомъ. Назначены: курляндскій губернаторъ Набоковъ—курскимъ губернаторомъ, екатеринославскій вице-губернаторъ Татищевъ—курляндскимъ губернаторомъ.

ПЕТРОГРАДЪ, 28-го мая. Верховный Начальникъ санитарной и эвакуаціонной части повелѣлъ арестовать на 20 сутокъ старшаго врача военно-санитарнаго поѣзда земскаго союза Елизавету Мазо за то, что съ названнаго поѣзда были выброшены на полотно желѣзной дороги близъ станціи окровавленные и загрязненные предметы обмундированія и бѣлья находившихся въ поѣздѣ больныхъ и раненыхъ.

ПЕТРОГРАДЪ, 28-го мая. Опубликованы Высочайше утвержденныя положенія совѣта министровъ: 1) объ установленіи особаго временнаго налога на хлопокъ, предъявляемый для перевозки на станціяхъ бухарской желѣзной дороги, 2) о безпошлинномъ пропускѣ въ Россію нѣкоторыхъ продуктовъ для надобностей золотопромышленниковъ, 3) утвержденныя совѣтомъ министровъ правила о порядкѣ предоставленія военнопленныхъ для исполненія казенныхъ и общественныхъ работъ въ распоряженіе заинтересованныхъ въ томъ вѣдомствъ, о допущеніи военно-плѣнныхъ на работы по постройкѣ желѣзныхъ дорогъ частными обществами и отпускѣ военно-плѣнныхъ для работъ въ частныхъ промышленныхъ предпріятіяхъ, 4) постановленіе министра финансовъ о воспрещеніи вывоза верблюдовъ черезъ персидскую и эфганскую границы.

ПЕТРОГРАДЪ, 28-го мая. Верховный начальникъ санитарной и эвакуаціонной части повелѣлъ въ случаѣ использованія зданій учебныхъ заведеній подъ лазареты помѣщать въ нихъ исключительно раненыхъ и незаразныхъ больныхъ, (для заразныхъ же?), срочно воздвигать утвержденнаго типа бараки или разбивать шатры.

ПЕТРОГРАДЪ, 28-го мая. Государынѣ Императрицѣ Маріи Ѳеодоровнѣ представлялись воспитанницы женскихъ институтовъ, окончившія курсъ въ этомъ году. Ея Величество обходила воспитанницъ, милостиво съ ними бесѣдуя и раздавая шифры, медали и свои фотографическіе портреты.

ПЕТРОГРАДЪ, 28-го мая. Военный министръ разрѣшилъ на время дѣйствія ускоренной подготовки освободить отъ испытанія по нѣмецкому языку всѣхъ поступающихъ въ трехклассныя военныя училища.

ПЕТРОГРАДЪ, 28-го мая. Синодъ обратился съ воззваніемъ къ мужскимъ обителямъ, призывая ихъ къ открытію пріютовъ для увѣчныхъ воиновъ и устройству въ нихъ работъ въ соотвѣтствіи съ состояніемъ силъ увѣчныхъ.

На съѣздѣ представителей промышленности и торговли.

ПЕТРОГРАДЪ, 28-го мая. Сегодня закрылся съѣздъ представителей промышленности и торговли, принявъ слѣдующую резолюцію: «Признавая неотложнымъ направить всѣ производительныя силы Россіи къ организованной работѣ на военныя нужды и въ видахъ крайней необходимости лучшей организаціи тыла, съѣздъ представителей промышленности и торговли, отложивъ обсужданіе предположенныхъ по программѣ съѣзда докладовъ до времени болѣе благопріятнаго, единогласно постановилъ: 1) организовать всю неиспользованную (область) русской промышленности для удовлетворенія нуждъ обороны государства: а) поручить всѣмъ торгово-промышленнымъ организаціямъ образовать районные комитеты, объединяющіе мѣстную промышленность и торговлю, въ цѣляхъ выясненія возможности приспособленія различныхъ предпріятій къ изготовленію всего необходимаго для арміи и флота и согласованія общей дѣятельности заводовъ и фабрикъ, и выработать планъ срочнаго исполненія и очереди текущей работы и опредѣлить потребности въ сырьѣ и топливѣ, средствахъ перевозки, необходимой рабочей силѣ, б) для координированія всей работы отдѣльныхъ районовъ и группъ, а также согласованія этой работы съ дѣятельностью высшихъ правительственныхъ учрежденій, съѣздъ постановилъ учредить въ Петроградѣ центральный военно-промышленный комитетъ, поручивъ организацію комитета совѣту съѣздовъ съ тѣмъ, чтобы къ участію въ немъ были привлечены представители научно-техническихъ силъ, отдѣльныхъ торгово-промышленныхъ организацій, управленія желѣзныхъ дорогъ, пароходствъ, всероссійскихъ союзовъ земствъ и городовъ; 2) предложить центральному военно-промышленному комитету обратить особое вниманіе на вопросы сообщенія и перевозокъ и вопросы обезпеченія промышленности необходимыми средствами, для чего съѣздъ полагаетъ полезнымъ раздѣленіе комитета на секціи, при чемъ первою задачею комитета въ ряду его организаціонныхъ работъ должна быть выработка плана общей дѣятельности, который долженъ быть сообщенъ организаціямъ на мѣстахъ; 3) на организаціонные расходы военно-промышленнаго комитета предварительно ассигновать изъ средствъ совѣта съѣздовъ 25,000 р., поручивъ совѣту разработку смѣты расходовъ и способовъ ихъ покрытія. Дѣятельность военно-промышленаго комитета должна быть направлена къ удовлетворенію требованій верховнаго управленія арміей. Съѣздъ выражаетъ увѣренность, что русская промышленность безавѣтно отдастся этому дѣлу и найдетъ въ себѣ силы справиться съ великой исторической задачей, къ исполненію которой должны быть привлечены лучшіе и наиболѣе способные дѣятели. Въ сознаніи необходимости довести войну до побѣдоноснаго конца, не останавливаясь ни передъ жертвами, ни передъ продолжительностью войны, и въ твердой увѣренности, что наша доблестная армія и флотъ подъ руководствомъ Верховнаго Главнокомандующаго въ тѣсномъ единеніи съ народомъ завершатъ это великое историческое дѣло, съѣздъ представителей промышленности и торговли призываетъ всю страну, въ томъ числѣ служащихъ и рабочихъ, къ спокойной и плановѣрной дѣятельности, устанавливая планъ работъ для промышленности, и бодро, съ сознаніемъ всей отвѣтственности, которую обстоятельства историческаго момента возлагаютъ на русскую промышленность, приступаетъ къ дѣлу. Военный комитетъ русской промышленности, использовавъ всѣ указанія предшествующаго опыта, долженъ работать надъ осуществленіемъ возлагаемой на него задачи, восполняя всѣ обнаруженные недочеты снабженія. Съѣздъ выражаетъ увѣренность, что русская промышленность выполнитъ свой долгъ передъ родиной и заслужитъ одобреніе Державнаго Хозяина Земли Русской, къ Кому обращены всѣ взоры. Съѣздъ поручаетъ комитету въ соотвѣтственный моментъ повергнуть къ стопамъ Его Императорскаго Величества черезъ особую делегацію выраженіе вѣрноподданническихъ чувствъ отъ лица русской промышленности торговли».

ПЕТРОГРАДЪ, 28-го мая. Предсѣдатель Государственной Думы Родзянко произнесъ на съѣздѣ представителей промышленности и торговли рѣчь о цѣляхъ и задачахъ вновь учрежденнаго совѣщанія, предсѣдателемъ котораго онъ назначенъ. Развивающійся темпъ грандіозной міровой войны требуетъ полнаго напряженія всѣхъ общественныхъ силъ и полной службы не только сражающихся, но и оставшихся въ тылу. Въ дѣлѣ снабженія арміи всѣмъ необходимымъ и для непремѣнной побѣды надъ дерзкимъ врагомъ необходимо могучее содѣйствіе русской промышленности, объединенной лозунгомъ «побѣдить врага во славу Россіи», но достигнуть участія промышленности въ побѣдѣ надъ врагомъ возможно только путемъ объединенія органовъ, вѣдающихъ заказами для дѣйствующей арміи, съ органами, работающими надъ ихъ осуществленіемъ. Указавъ далѣе на устраненіе разногласій между членами Государственной Думы, объединенными лозунгомъ «все для достиженія побѣды», Родзянко закончилъ словами: «Вы являетесь хозяевами громадной отрасли русской государственной экономической жизни, которая при высокомъ развитіи въ будущемъ дастъ вамъ возможность не только побѣдить врага на поляхъ сраженія, но и показать, что можетъ Россія сдѣлать. Отнынѣ долженъ быть у всѣхъ русскихъ гражданъ одинъ лозунгъ—«все для арміи, все для побѣды надъ врагомъ», все должно быть сдѣлано, чтобы сокрушить тѣхъ, которые дерзаютъ посягать на величіе Россіи». Ораторъ выражаетъ пожеланіе, чтобы нынѣ, помимо партійныхъ перегородокъ, соображеній и вожделѣній, единая мысль была направлена къ плодотворной работѣ на почвѣ воспособленія арміи и въ силу этого самаго на почвѣ возрожденія важной отрасли государственнаго хозяйства и отечественной промышленности, чтобы ныне усилія были направлены къ полному раскрѣпощенію Россіи отъ всякихъ на нее посягательствъ и иностраннаго вліянія.

ЗА-ГРАНИЦЕЙ.

Италія не будетъ воевать съ Германіей.

РИМЪ, 27-го мая. Вслѣдствіе разрыва дипломатическихъ сношеній между Италіей и Германіей итальянское правительство ожидало со стороны Германіи объявленія войны, котораго, однако, донынѣ не послѣдовало. Не обнаружено также фактовъ, которые доказывали бы, что Германія посылаетъ свои войска въ Австрію, чтобы сражаться противъ итальянцевъ. Въ виду такого положенія дѣлъ, между Италіею и Германіею заключены соглашенія относительно правъ итальянскихъ подданныхъ въ Германіи и германскихъ подданныхъ въ Италіи. Въ силу соглашенія подданные обоихъ государствъ могутъ свободно оставаться въ непріятельскихъ странахъ, за исключеніемъ нѣкоторыхъ областей. Ихъ имущество находится подъ защитою дѣйствующихъ законовъ. Въ компетентныхъ кругахъ полагаютъ, однако, что это соглашеніе имѣетъ лишь временный характеръ, ибо Германія, повидимому, намѣрена въ подходящій для нея моментъ вмѣшаться въ войну, ставъ на сторону Австріи. Донынѣ въ швейцарской миссіи, взявшей подъ защиту германскихъ подданныхъ въ Италіи, находились 2 германскихъ секретаря и одинъ германскій вице-консулъ, для регулированія дѣлъ германскихъ подданныхъ въ Италіи.

Въ Англіи.

ЛОНДОНЪ, 27-го мая. Лордъ Розбери, дѣятельно поддерживающій движеніе въ пользу образованія фонда для оказанія помощи русскимъ раненымъ, прислалъ письмо съ выраженіемъ привѣтствій на имя портсмутскаго комитета, организовавшаго въ субботу уличный сборъ въ Портсмутѣ въ пользу фонда для русскихъ раненыхъ.

ЛОНДОНЪ, 27-го мая. Официально сообщается, что британскій канцлеръ казначейства и итальянскій министръ финансовъ обсуждали совмѣстно предположенія о финансовомъ сотрудничествѣ обѣихъ державъ, рѣшивъ оказывать взаимную поддержку при пользованіи финансовыми источниками въ томъ духѣ единенія, который одушевляетъ морскія и военныя силы.

ЛОНДОНЪ, 27-го мая. Агентству Рейтера сообщаютъ изъ Вашингтона: Отставка Брайана вызвала въ столицѣ большое волненіе, безпримѣрное за послѣдніе годы. Выходъ въ отставку самаго стойкаго поборника мира среди лицъ, окружающихъ президента, объясняютъ въ томъ смыслѣ, что политика, на которую Соединенные Штаты окончательно рѣшились, будетъ направлена къ подтвержденію и защитѣ правъ американцевъ во что бы то ни стало. Имѣются также извѣстія, что положеніе Брайана въ кабинетѣ стало очень труднымъ въ послѣдніе дни, въ виду его ярко выраженнаго стремленія къ миру въ то время, какъ другіе члены кабинета полагали, что правительство должно проводить свою политику. Послѣ разговора съ Вильсономъ, Лансингъ сообщилъ, что нота шифруется, будетъ отправлена въ теченіе дня и будетъ опубликована въ газетахъ въ пятницу, утромъ. Правительство Соединенныхъ Штатовъ опубликуетъ ноту, не ожидая сообщенія о полученіи ея въ Берлинѣ.

ЛОНДОНЪ, 27-го мая. Палата общинъ. Асквитъ заявилъ, что общее число потерь британскихъ экспедиціонныхъ войскъ во Франціи и на Средиземномъ морѣ, включая территоріальныя индусскія и колоніальныя войска, достигаетъ къ 18-му мая офицеровъ убитыми, ранеными и пропавшими безъ вѣсти 10,955, нижнихъ чиновъ убитыми, ранеными и пропавшими безъ вѣсти 247,114. Бальфуръ заявилъ, что нѣсколько дней назадъ потоплена германская подводная лодка, при чемъ 6 офицеровъ и 21 человѣкъ команды взяты въ плѣнъ. Сообщивъ объ этомъ извѣстіи, Бальфуръ сказалъ: «Это обстоятельство вновь возбуждаетъ вопросъ, какъ обходиться съ плѣнными, снятыми съ германской подводной лодки. Для насъ не существуетъ и въ теченіе нѣсколькихъ недѣль уже не существовало никакой значительной разницы въ положеніи германскихъ плѣнныхъ, снятыхъ съ подводной лодки, и другихъ военнопленныхъ. Я хочу этимъ сказать, что правительствомъ нынѣ приняты мѣры, въ силу которыхъ отношеніе къ тому и другому роду плѣнныхъ будетъ совершенно тождественнымъ. Это однако не указываетъ на какое-либо измѣненіе мнѣнія относительно характера дѣйствій, совершенныхъ командами германскихъ лодокъ. Правительство находитъ ихъ поступки не только находящимися въ полномъ противорѣчіи съ буквой и духомъ законовъ войны, но низкими, трусливыми и жестокими (одобреніе). Нападеніе подводныхъ лодокъ на беззащитныя суда является нарушеніемъ законовъ человѣчности. Германія несетъ вину, и этотъ вопросъ о личной отвѣтственности будетъ рѣшенъ по окончаніи войны».

ЛОНДОНЪ, 28-го мая. Парламентъ принялъ билль объ организаціи новаго министерства снабженія арміи, во главѣ котораго становится Ллойдъ-Джорджъ. Въ палатѣ лордовъ лордъ Керзонъ, поддерживая билль, сказалъ: «Вопросъ о военныхъ припасахъ важенъ не для однихъ только нашихъ войскъ, но и для союзныхъ армій, для которыхъ мы заготавливали и продолжаемъ заготавливать военные снаряды въ такихъ размѣрахъ, которые даже трудно себѣ представить».

Въ Греціи.

АФИНЫ, 28-го мая. Газеты опубликовали правительственную программу, въ которой указывается, что главною базою правительственной дѣятельности является выполненіе миссіи самостоятельнаго государства, твердо намѣреннаго сохранить территорію, пріобрѣтенную до сего времени народною войною. Признавая необходимость соблюдать миръ, безъ котораго было бы сильно затруднено внутреннее преобразованіе страны, правительство вмѣстѣ съ тѣмъ ясно сознаетъ національныя обязательства, налагаемыя событіями, и поэтому допускаетъ даже во время теперешняго международнаго кризиса возможность активныхъ дѣйствій, вызываемыхъ необходимостью обезпечить національныя права и выполнить національныя стремленія. Но независимо отъ этого международнаго кризиса, вдохновляемаго тѣми же принципами, правительство признаетъ обязательною необходимость сохранять и развивать военныя и морскія силы Греціи, чтобы обезпечить ея цѣлость и охраненіе ея національныхъ правъ. Программа предусматриваетъ также реформу избирательной системы, введеніе пропорціональнаго представительства, реформу государственной организаціи, улучшеніе финансовъ, заботу о благосостояніи рабочихъ, разрѣшеніе вопросовъ аграрнаго и о вывозѣ коринки.

Въ Норвегіи.

СТОКГОЛЬМЪ, 28-го мая. Изъ Христіаніи сообщаютъ, что министерство финансовъ заключило согласіе съ консорціумомъ банковъ о выпускѣ внутренняго государственнаго займа на сумму 20 милліоновъ по курсу 99¼. Подписка будетъ приниматься со 2-го по 12-е іюня.

Жертвы минъ и подводныхъ лодокъ.

ЛОНДОНЪ, 28-го мая. Пароходъ «Леди-Сольсбери», шедшій въ Лондонъ съ грузомъ угля, потопленъ миной, выпущенной безъ предупрежденія подводной лодкой близъ Гарвича; многіе изъ команды погибли.

ЛОНДОНЪ, 27-го мая. Германская подводная лодка потопила у восточнаго побережья Англіи норвежскій пароходъ «Глитертинтъ», шедшій въ Гартльпуль.

ЛОНДОНЪ, 27-го мая. Въ 50 миляхъ къ западу отъ Фастнерока съ помощью бомбъ потоплена норвежская желѣзная барка «Суперобъ», шедшая въ Буэносъ-Айресъ изъ Квинстоуна. Экипажъ спасенъ.

ЛОНДОНЪ, 27-го мая. Изъ Магета сообщаютъ, что германская лодка потопила бельгійскій пароходъ «Менапьеръ», при чемъ пропали безъ вѣсти капитанъ, его жена и дочь, старшій штурманъ, лоцманъ и 12 человѣкъ экипажа.

Въ Японіи.

ТОКІО, 27-го мая. Верхней палатой одобренъ добавочный кредитъ, въ томъ числѣ на расходы по сформированію двухъ новыхъ дивизій въ Кореѣ. Такимъ образомъ, разрѣшился вопросъ, волновавшій общество въ теченіе 8 лѣтъ и послужившій причиной паденія нѣсколькихъ кабинетовъ.

ТОКІО, 27-го мая. Парламентская сессія заканчивается завтра.

Въ Америкѣ.

ВАШИНГТОНЪ, 27-го мая. Президентъ Вильсонъ принялъ отставку Брайана, вызванную разногласіями во мнѣніяхъ относительно содержанія ноты, посылаемой Германіи. Сообщаютъ, что Брайанъ категорически высказался противъ приданія нотѣ сколько-нибудь ультимативнаго характера, ибо это, по его мнѣнію, явилось бы нарушеніемъ мирныхъ принциповъ, которые подъ его вліяніемъ отстаивались настоящимъ правительствомъ. Онъ покидаетъ кабинетъ, чтобы не чинить затрудненій президенту. Нота составляется съ необычайной тщательностью. Имѣются основанія полагать, что если не будетъ достигнуто соглашеніе, то въ дальнѣйшемъ дружественныя отношенія между Америкой и Германіей будутъ прерваны на неопредѣленное время.

ВАШИНГТОНЪ, 27-го мая. Еще до обнародованія сообщенія объ отставкѣ Брайана президентъ разрѣшилъ опубликовать въ печати, что общій характеръ ноты не видоизмѣнился послѣ первой редакціи. Въ ней указывается, что предоставленіе Германіей Америкѣ компенсаціи за потопленіе «Гультфлейтъ» нисколько не мѣняетъ главнаго принципа, отстаиваемаго Соединенными Штатами, именно, чтобы американцы, путешествующіе на невооруженныхъ коммерческихъ судахъ, какой бы эти суда ни были національности, доставлялись въ безопасное мѣсто ранѣе уничтоженія приза.

ВАШИНГТОНЪ, 27-го мая. Послѣ двухчасового совѣщанія съ министрами относительно ноты по адресу Германіи Вильсонъ разрѣшилъ обнародованіе сообщенія, что нота редактирована и будетъ, вѣроятно, отправлена завтра.

ЛОНДОНЪ, 27-го мая. Агентству Рейтера сообщаютъ изъ Вашингтона, что какихъ либо указаній на содержаніе новой американской ноты по адресу Германіи пока нѣтъ, но существуетъ предположеніе, что неудовлетворительный отвѣтъ на ноту будетъ имѣть послѣдствіемъ разрывъ дипломатическихъ сношеній, а продолженіе нападеній на американскія суда поведетъ къ еще болѣе серьезнымъ послѣдствіямъ.

ЛОНДОНЪ, 27-го мая. Статсъ-секретарь морского вѣдомства сообщаетъ объ отмѣнѣ предполагавшейся отправки атлантической эскадры въ Санъ-Франциско. Флотъ остается въ восточныхъ водахъ.

Тифлисъ, 30-го мая.

Отставка такого убѣжденнаго и стойкаго сторонника мира, каковымъ считается статсъ-секретарь Сѣверо-Американскихъ Соединенныхъ Штатовъ Брайанъ, въ связи съ необычайной остротой переживаемаго Штатами политическаго момента, представляется очень знаменательной. Эта отставка какъ бы предрѣшаетъ и дальнѣйшее развитіе германо-американскаго конфликта, и его окончательное разрѣшеніе. Она какъ бы предуказываетъ, также, и пути, коими вашингтонскій кабинетъ пойдетъ къ этому разрѣшенію—пути не компромиссовъ и уступокъ, а категорическихъ, ультимативныхъ требованій, подлежащихъ удовлетворенію со стороны Германіи sine qua non.

Само собою разумѣется, что такой поворотъ политическаго курса Штатовъ въ ультимативную сторону дѣлаетъ разрывъ между ними и Германіей болѣе чѣмъ вѣроятнымъ, ибо разсчитывать на уступчивость послѣдней едва-ли возможно. Такъ, повидимому, была понята отставка Брайана всей политической Европой, и, посему, вполнѣ понятно, что впечатлѣніе, произведенное ею, кажется очень сильнымъ. Между тѣмъ на дѣлѣ значеніе ухода Брайана съ политической сцены едва ли такъ велико. Едва ли этотъ уходъ знаменуетъ поворотъ политическаго курса Штатовъ, едва ли дѣлаетъ эпоху.

Какъ ни было бы цѣнно и вліятельно мнѣніе Брайана,—придавать этому мнѣнію значеніе, какъ мнѣнію всего американскаго народа, или, по крайней мѣрѣ, его большинства—нельзя. Между тѣмъ поворотъ къ войнѣ во мнѣніи американскаго народа совершился *не теперь, а уже давно*, и такимъ образомъ теперешняя отставка Брайана никакого новаго измѣненія въ политику Штатовъ не вноситъ. Брайанъ уходитъ не для того, чтобы прекратить какую-либо борьбу, признать себя, такъ сказать, побѣжденнымъ, а уходитъ потому, что *въ данный* моментъ, когда нація *уже высказалась*,—ему, несогласному съ нею, дѣлать нечего. Повторяемъ, эпохи эта отставка не дѣлаетъ. Если дѣйствія и выступленія правительства Штатовъ стали за послѣднее время болѣе ультимативны и категоричны, чѣмъ были ранѣе, то это не потому, что побѣдили сторонники войны, а потому, что дѣйствія Германіи сдѣлались наглѣе и безчеловѣчнѣе прежняго. Мы хотимъ сказать этимъ, что политика Штатовъ—по *характеру* и *особенностямъ* американской жизни—совершенно не зависитъ отъ партійной борьбы и ея исходовъ. Какъ ни вліятеленъ тотъ или иной политическій дѣятель, какъ ни могущественъ онъ, въ Штатахъ всегда вліятельнѣе и могущественѣй народъ. Поэтому и въ данномъ случаѣ уходъ Брайана, развѣ лишь съ европейской точки зрѣнія, на взглядъ европейскихъ политиковъ, привыкшихъ къ зависимости политики страны отъ лицъ, ее ведущихъ, могъ представиться, какъ событіе, дѣлающее эпоху. На самомъ дѣлѣ, какъ сказано, этого нѣтъ.

Однако, если въ „склоненіи" Штатовъ къ войнѣ Брайанъ и не при чемъ, то самый фактъ рѣшимости ихъ добиться своего на-лицо. Штаты, дѣйствительно, *рѣшили* заставить Германію исполнить предъявленныя ей требованія и, надо полагать, отъ рѣшенія своего не отступятъ—независимо отъ того, какія бы перемѣны въ составѣ самого правительства ни произошли.

Нація—американскій народъ—пришла къ рѣшенію уже давно.

Военныя замѣтки.

Телеграфныя сообщенія принесли намъ сегодня весьма утѣшительныя свѣдѣнія о ходѣ военныхъ дѣйствій со всѣхъ театровъ войны.

Въ шавельскомъ районѣ, гдѣ наши войска заняли позицію съ цѣлью обрат

...й. Ей нужна фурія, гремящая на ...міръ, вооруженная трубой архангела ...ней военнаго времени, верхомъ на ...номъ крылатомъ Пегасѣ, во вспѣнен... бока котораго она вонзаетъ свои ...ія шпоры... Сегодня поэзія кричитъ, ...шепчетъ и не вздыхаетъ, въ безу...своемъ она не молится и не прино... жертвы. Съ браннымъ энтузіазмомъ ...ливаетъ она своего Пегаса по по... залитымъ кровью...

. . . . . .

...шь крикъ вызоветъ сегодня аплоди...ты. Но въ странѣ мѣры, изящества ...ховной скромности, гдѣ въ осно... всѣхъ вещей поистинѣ положено, ...но завѣту Протагора, то самое ...ренное существо, которое называет... человѣкомъ, - и крикъ — это не ...ту дикій вопль вандала, упивающаго ...ей побѣдой безъ всякой «задней ...ы», или призывающаго безъ всякой ...ли къ акту людоѣдства. Во всякомъ ...тѣ и призывѣ тутъ есть налетъ умѣ...сти, есть святое «чувство мѣры»...

...Théodor Botrel—несомнѣнно принад...тъ къ французской droite. Его муза ...въ салонахъ маркизъ, напудренная ...ванная подруга, находившая себѣ ...ъ, благодаря ловкости и таланту ...ше ловкости, чѣмъ таланту) автора. ...недавно онъ былъ посланъ фран...мъ правительствомъ «воодушевлять» ...ть пѣніемъ армію.

...о новыя пѣсни—не ловкости ли все ...е онѣ обязаны?—называются «Chants ...bivouac»,—пѣсни бивуака.

...еди нихъ есть строфы, достойныя вся... вниманія по своей живости и кра...ти.

...ерефразируя извѣстную пѣсню, раз...ся нерѣдко на французскихъ ...лочныхъ дорогахъ, поэтъ написалъ ...«Лавры зацвѣтутъ»...—«Les Lauri...ront fleurir»...

Dans les jardins de France
Les lauriers vont fleurir (bis)
Deux vautours qui s'avancent
Voudraient y faire leurs nids...

...ы понимаете въ чемъ дѣло?... Въ пре...ные сады Франціи, гдѣ лавры гото...ся цвести, два ястреба летатъ, чтобы ...ъ себѣ тамъ гнѣзда... Я избавлю васъ ...альнѣйшаго цитированія куплетовъ ...поэзіи. Дальше идетъ рѣчь о томъ, ...для того, чтобы отразить нападеніе ...ныхъ птицъ, всѣ сговорились помочь ...красной Франціи, т. е., вѣрнѣе, защи...ть ея прекрасные сады...

. . . . . .

...звольте вамъ представить другого ...ра, C. F. Ramuz. Это—швейцарецъ. ..., надо считаться съ его «нейраль...ой психологіей. Онъ любитъ свои горы, ...а, Юру, Готардъ и своихъ почтенныхъ ...ныхъ Eidgenossen...

...ъ выражаетъ ихъ страхъ и ихъ на...ды...

...видѣлъ швейцарскую мобилизацію во ...я скромной и тихой жути. Реквизи...ія лошадей и телѣгъ, замолкшіе рожки ...гналы автомобилей, прерывъ пароход...ое сообщенія по многочисленнымъ озе...ъ федераціи, паника банковъ, кредит...ъ учрежденій и частныхъ лавокъ и ...зиновъ, невѣроятныя газетныя утки, ...вещные слухи о намѣреніяхъ ковар...ъ сосѣдей, красные фонари, сигнализи...щіе пикетъ на колоколь...яхъ, уходя...ія люди,—вчерашніе бюргеры въ мун...ирахъ и съ тяжелыми ранцами... Я ви...ъ швейцарскую мобилизацію, и мнѣ ...ьно она снова приходить на умъ, ...да я читаю мужественныя слова этого ...йцарскаго поэта, который тоже, можетъ ...ть, стережетъ какой нибудь мостъ или по...ть...Они, confédérés, готовы на все, чтобъ ...тать свою независимость и свободу. ..., двѣсти, триста тысячъ—если нуж...—поетъ авторъ—поставимъ мы для ...ты нашихъ границъ.

...вѣрьте автору! Швейцарцы, его со...ственники—мужественны и не лю...ъ терять по напрасну словъ.

...онъ убѣждаетъ остающихся дѣвушекъ ...щанъ не плакать и помнить о томъ, ...ихъ щеки должны быть свѣжи и го...ы для поцѣлуевъ, ихъ глаза сухи и ...тать улыбкой для того времени, когда ...мины исполнятъ свой военный долгъ и ...ратятся къ „penatamъ".

Faites vous seulement belles
— поетъ онъ:
Pour recevoir les garçons.

...ть еще поэзія, простая и наивная, въ ...ломъ ранцѣ швейцарскаго „мобили...ованнаго". Но мы не станемъ больше об...ать его ранца. Пусть лежитъ тамъ и ...ываетъ braves confédérés въ ихъ во...ой страдѣ!..

...а вернувшись домой, они несомнѣнно ...дутъ сухіе глаза и свѣжія щеки.

. . . . . .

...а вотъ, еще одна, послѣдняя, пѣсня ...щенъ», обращеніе солдата къ своему ...ому другу—походному мѣшку, гдѣ его ...а, туалетъ отдыхъ, развлеченіе, ме... и... предметъ поэзіи, какъ мы уви...ъ сейчасъ.

Il est tantôt buffet, garde-manger, armoire,
Il compose à lui seul un complet, mobilier...

То онъ—буфетъ, то запасъ съ ѣдой, то шкафъ,
Онъ самъ по себѣ—полная мебель!
Если хотятъ спать? Вотъ онъ превращенъ въ подушку.
И если хотятъ говорить съ нимъ... О! онъ знаетъ немало исторій!

Послѣднія строки человѣка, покрытаго ...ью, потомъ, мечтающаго о домѣ и дѣ...ѣ и видящаго передъ собой пороховой ...ъ, неизмѣримыя поля, покрытыя лѣ...ъ штыковъ,—поистинѣ отдаютъ самой ...ательной элегіей. Въ нихъ есть тоска ...ночества, тихая, меланхолическая лю...ь, «люб въ траншеи».

...ть онѣ, эти строки:

...O sac! vieux compagnon des longs jours de misère,
Ecoute, si parfois j'ai mal parlé de toi,
C'est, que je t'ignorais; j'eus tort pardonne moi
O, sac! o, mon vieux sac, mon triste ami, mon frère.

...поистинѣ надо взалкать, чтобы такимъ ...ракомъ, который напоминаетъ мнѣ сразу ...ренева (разговоры его съ собакой, «единственнымъ другомъ») и Верлэна, говорить ...своимъ походнымъ сакомъ, своимъ «ми...ъ другомъ», «единственнымъ братомъ». ...Сколько грусти, сколько меланхоліи... ...подумайте лишь, что этотъ бѣдный по...ный мѣшокъ, можетъ быть, одинъ вер...ся домой...

. . . . . .

...А Эмиль Верхарнъ? Почему мы не слы...ъ Эмиля Верхарна? Почему молчитъ ...ъ «красныхъ дорогъ», «зарева», ...шедшихъ будней и наступающаго ...ника», сумрачныхъ полей и шупаль...-городовъ, воплей отчаянія и криковъ ...аза, лира котораго—это богатая житни...а, это—царица поэзіи и страна котора... раздавлена и изнемогаетъ?.. Почему мы ...слышимъ поэта, который думалъ, что

„Vivre, c'est prendre et donner avec liesse!...

Не потому ли, что г-жа Смерть работа...етъ своимъ превосходнымъ инструментомъ и... только «беретъ съ щедростью»?
А онъ былъ пѣвецъ Жизни!?..

Генуя, май.

Эней Сильвій.

НОВОСТИ ДНЯ.

Административная хроника.

Попечитель кавк. учебнаго округа т. сов. Н. Ѳ. Рудольфъ вчера, 29-го мая, возвратился изъ служебной поѣздки въ Эриванскую губернію.

ВЪ ГОРОДѢ.

Останки кн. К. А. Багратіонъ-Мухранскаго въ Тифлисѣ. Въ Сіонскомъ соборѣ, 28-го мая, гробъ съ прахомъ героя былъ установленъ на особомъ возвышеніи, украшенномъ лавровыми деревьями. Архіепископъ Питиримъ, экзархъ Грузіи, обратился къ собравшимся помолиться объ упокоеніи души воина князя Константина, на полѣ брани за Царя и отечество животъ свой положившаго, съ прочувствованнымъ словомъ.

Владыкою-экзархомъ, въ сослуженіи епископовъ Леонтія и Антонія и многочисленнаго сонма духовенства, была отслужена торжественная панихида, при пѣніи двухъ хоровъ пѣвчихъ—экзаршескаго и грузинскаго. Во время панихиды на почетное дежурство у гроба стали Его Высочество корнетъ лейбъ-гвардіи гусарскаго полка Князь Игорь Константиновичъ и братъ покойнаго поручикъ лейбъ-гвардіи Гродненскаго гусарскаго полка кн. М. А. Багратіонъ-Мухранскій.

На панихидѣ, кромѣ родственниковъ почившаго, присутствовали супруга Намѣстника Е. И. В. на Кавказѣ статсъ-дама графиня Е. А. Воронцова-Дашкова и дамы общества, и. д. начальника кавказскаго военнаго округа генералъ-лейтенантъ С. В. Вольскій, генералитетъ, бывшій командиръ лейбъ-гренадерскаго Эриванскаго полка свиты Его Величества генералъ-маіоръ З. А. Мдивани, губернаторъ д. ст. с. И. М. Страховскій, старшій предсѣдатель судебной палаты сенаторъ А. А. Чебышевъ, начальники вѣдомствъ и отдѣльныхъ учрежденій, дворяне Тифлисской губ. во главѣ съ уѣздными предводителями и и. д. губернскаго предводителя кн. М. А. Сумбатовымъ, городской голова и множество молящихся, переполнявшихъ соборъ.

— Вчера, 29-го мая, послѣ заупокойной литургіи, совершенной архіепископомъ Питиримомъ, экзархомъ Грузіи, въ сослуженіи соборнаго духовенства, и панихиды, совершенной владыкою-экзархомъ, въ сослуженіи преосвященнаго Антонія, епископа горійскаго, и сонма духовенства, прахъ воина - героя, флигель - адъютанта князя К. А. Багратіонъ - Мухранскаго изъ Сіонскаго каѳедральнаго собора былъ перевезенъ на вокзалъ, а оттуда—во Мцхетъ.

До Мцхета прахъ почившаго сопровождаетъ епископъ Антоній.

— Вдова флигель-адъютанта кн. К. А. Багратіонъ-Мухранскаго, Ея Высочество Княгиня Татіана Константиновна, вчера передала преосвященному Антонію, епископу горійскому, древнее грузинское евангеліе, писанное на пергаментѣ, въ золотомъ переплетѣ, осыпанномъ драгоцѣнными камнями. Ея Высочество просила епископа Антонія сопровождать тѣло павшаго героя до мѣста усыпальницы съ этимъ Евангеліемъ.

Сборъ пострадавшимъ отъ войны. Организованный 29-го, 30-го и 31-го мая комитетомъ по оказанію помощи пострадавшимъ отъ войны, подъ предсѣдательствомъ Великой Княжны Татіаны Николаевны, повсемѣстный кружечный сборъ, съ разрѣшенія министра путей сообщенія, допускается и въ поѣздахъ пригородныхъ сообщеній, но при условіи, чтобы въ поѣздахъ сборъ производился желѣзнодорожными агентами, добровольно взявшими на себя обязанности сборщиковъ.

Война и земскій союзъ. Организованный закавказскимъ комитетомъ всероссійскаго земскаго союза вьючный летучій отрядъ подъ названіемъ «Черноморскій отрядъ» въ настоящее время работаетъ въ Галиціи. О дѣятельности этого отряда закавказскимъ комитетомъ союза получена вчера изъ дѣйствующей арміи, отъ уполномоченнаго союза кн. К. Н. Абхази, слѣдующая телеграмма: «Будучи лично, какъ командиръ артиллерійской бригады, свидѣтелемъ дѣятельности черноморскаго отряда, почитаю долгомъ доложить вамъ о безграничной преданности святому дѣлу помощи раненымъ всего персонала отряда во главѣ съ врачемъ Ушаковымъ. За время тяжелыхъ боевъ въ 10 рабочихъ дней отрядъ перевязалъ 1,755 раненыхъ, накормилъ 200 человѣкъ, эвакуировалъ съ перевязочнаго пункта 451 и подобралъ на самыхъ позиціяхъ 303 раненыхъ. При этомъ ранены два санитара и три проводника. Съ искренней любовью относятся войска къ отряду. Уполномоченный союза кн. Абхази».

О порядкахъ въ распредѣлительномъ госпиталѣ. Въ четвергъ, 28-го мая, подъ предсѣдательствомъ кн. А. М. Аргутинскаго-Долгорукова, состоялось засѣданіе исполнительной комиссіи о раненыхъ. Засѣданіе, продолжавшееся до часу ночи, было посвящено исключительно обсужденію статьи, появившейся въ грузинской газетѣ «Танамедрове Азри», съ обвиненіемъ администраціи распредѣлительнаго госпиталя въ разныхъ злоупотребленіяхъ. Комиссія выслушала объясненія не только этихъ лицъ, но и предсѣдателя комиссіи, главнаго контролера, бухгалтера, контролера госпиталя и др. и ознакомилась съ имѣющимися документами. Изъ обмѣна мнѣній комиссія пришла къ заключенію, что статьи эти принадлежатъ лицу, уволенному со службы, коимъ онѣ написаны изъ мести, и вынесла слѣдующую резолюцію: «Выслушавъ всѣ данныя въ засѣданіи объясненія и ознакомившись съ представленными документами, комиссія признала объясненія по конкретнымъ фактамъ, указаннымъ въ грузинской газетѣ «Танамедрови Азри», вполнѣ исчерпывающими и не нуждающимися въ новой провѣркѣ черезъ ревизіонную комиссію. Комиссія не встрѣчаетъ препятствій къ тому, чтобы главный врачъ и смотритель распредѣлительнаго пункта привлекли названную газету къ суду за клевету».

Тифлисъ—курортъ. Для выясненія границъ временнаго района охраны тифл. минеральныхъ источниковъ, по распоряженію Намѣстника Е. И. В. на Кавказѣ, г. губернаторомъ образована особая комиссія изъ предсѣдателя—городского головы и членовъ: городского санитарно-врачебнаго инспектора, двухъ врачей по выбору Императорскаго кавк. медицинскаго общества, одного военнаго врача по назначенію окружнаго военно-медицинскаго инспектора, полиціймейстера, четырехъ гласныхъ и двухъ горожанъ по выбору городской думы. Въ понедѣльникъ вносится въ городскую думу докладъ о выборахъ членовъ этой комиссіи.

Энтомологическая станція. Сегодня, 30-го мая, въ 11 час. утра, въ залѣ засѣданій Совѣта Намѣстника Е. И. В. на Кавказѣ, подъ предсѣдательствомъ вице-директора канцеляріи Н. Г. Келарева, назначено засѣданіе особаго совѣщанія для обсужденія составленнаго земскимъ энтомологомъ Уваровымъ проекта учрежденія въ Закавказскомъ краѣ земской энтомологической станціи.

Безпересадочные поѣзда. Въ виду массы пассажировъ, направляющихся изъ Петрограда на Кавказъ, состоялось экстренное соглашеніе между управленіями дорогъ, на основаніи котораго, съ настоящаго времени, плацкартные безпересадочные поѣзда будутъ въ обращеніи не 5 разъ въ недѣлю, а ежедневно; съ 1-го іюня въ составъ этихъ поѣздовъ будетъ входить и одинъ вагонъ III класса до Петрограда.

Охрана памятниковъ древности. Секретарь кавк. отдѣленія Императорскаго московскаго археологическаго общества Е. С. Такайшвили командированъ отдѣленіемъ для надзора за реставраціей древняго гуджабскаго монастыря, описанія и обмѣра этого памятника древности.

Безплатная перевозка бѣженцевъ. Въ виду разрѣшенія главнаго начальника военнаго округа возвратиться бѣженцамъ въ Персію, начальникъ закавказскихъ желѣзныхъ дорогъ предложилъ всѣмъ начальникамъ станцій, чтобы они, по предъявленіи экстренныхъ отзывовъ отъ мѣстной администраціи, принимали къ безплатной перевозкѣ всѣхъ ѣдущихъ по направленію къ Джульфѣ.

Выставка оборудованія лазаретовъ. До воскресенья, 31-го мая, включительно, отъ 10 до 2 ч. дня и отъ 5 до 7 ч. вечера, выставка будетъ открыта для публики. Входъ на выставку безплатный. На выставкѣ врачи будутъ давать объясненіе посѣтителямъ. Выставка помѣщается на Великокняжеской ул., въ зданіи 2-й мужской гимназіи.

— Городской голова приглашаетъ гласныхъ думы въ воскресенье, 31-го мая, въ 12 часовъ дня, въ помѣщеніе 2-й мужской гимназіи, для осмотра выставки предметовъ оборудованія лазаретовъ и обслуживанія нуждъ раненыхъ.

Борьба съ пьянствомъ. Губернаторомъ оштрафованы за продажу крѣпкихъ напитковъ: Аветикъ Петросовъ на 500 р. (или арестъ на 2 мѣсяца), Аветикъ Шахмурадовъ и Иванъ Росинскій на 300 р. каждый (или арестъ на 2 мѣсяца).

— Житель пригороднаго поселка Сабуртало Яковъ Мазмановъ, за продажу вина нижнимъ чинамъ, подвергнутъ тифлисскимъ губернаторомъ тюремному заключенію на три мѣсяца безъ замѣны денежнаго взысканія.

Больные. По свѣдѣніямъ гор. медико-санитарнаго бюро, 28-го мая заболѣлъ дифтеритомъ 1. Къ 29-му мая въ городской острозаразной больницѣ оставалось больныхъ скарлатиной 10, дифтеритомъ—5, оспой—13, сыпнымъ тифомъ—14, брюшнымъ тифомъ—3 и возвратнымъ тифомъ—1.

Недобросовѣстные торговцы. За продажу продуктовъ первой необходимости сверхъ таксы оштрафованы: Яхья Мамадъ-оглы, Василій Насаридзе и Татевосъ Петрузовъ по 300 р. (или арестъ на 2 мѣсяца) и Артемъ Зубіашвили—на 200 р. (или арестъ на 2 мѣсяца).

Въ комитетѣ виноградарства и винодѣлія. На состоявшемся 28 го мая, подъ предсѣдательствомъ В. И. Корвинъ-Павловскаго, засѣданіи тифл. губернскаго комитета виноградарства и винодѣлія обсуждалась постройка жилого дома въ чумлакскомъ питомникѣ американскихъ лозъ.

Подвозъ. 28-го марта доставлены слѣдующіе грузы: муки—16 вагоновъ, сахарнаго песка—124 пуд., чая—96 пуд., лимоновъ—51½ пуд., риса, свѣжихъ фруктовъ, прессованнаго сѣна, отрубей, каменнаго угля, виноградного вина, кирпичей и соды—по 1 вагону, спичекъ—211 пуд., картофеля и чесноку—59¾ пуд., капусты—49 пуд., овощей—57 пуд., яицъ—135 пуд., куръ—42½ пуд., ячменя и сырой нефти—по 3 вагона, древеснаго угля—5 пуд. (!), свѣжей рыбы—101¾ пуд., кровельнаго желѣза—200 пуд., туалетнаго мыла—159 пуд., сала—384¼ пуд., колбасы—58½ пуд., рыбы консервированной—32 пуд., картофельной патоки—336 пуд., дровъ—13 вагоновъ и бумаги—236 пуд.

Въ обществахъ и собраніяхъ.

Въ ветеринарномъ обществѣ. Завтра, 31-го мая, въ 8 ч. вечера, въ помѣщеніи медиц. о-ва, назначено очередное засѣданіе закавказскаго ветеринарнаго о-ва, на которомъ В. Я. Лангъ сдѣлаетъ докладъ о борьбѣ съ дороговизной жизни.

Происшествія.

Покушеніе на убійство. 27-го мая, въ 8 часовъ вечера, въ проходившаго по Софійской улицѣ Соломона Кипризова, 67 л., неизвѣстно кѣмъ былъ произведенъ выстрѣлъ изъ револьвера. Пуля попала въ тыльную часть шеи, гдѣ и застряла. Причина покушенія на жизнь Кипризова пока не выяснена.

Скоропостижная смерть. 26-го мая, на Майданской ул., упалъ въ обморокъ кр. Петръ Акозьмовъ, 18 л. По дорогѣ въ Михайловскую больницу Акозьмовъ скончался.

Дворянское собраніе.

28-го мая.

Засѣданіе открывается въ 9 ч. 20 м. веч. Предсѣдательствуетъ кн. М. А. Сумбатовъ.

Предсѣдатель предлагаетъ собранію выслушать докладъ наблюдательнаго комитета тифл. дворянскаго земельнаго банка объ отчисленіи 10% изъ чистой прибыли банка въ запасный капиталъ банка.

Предсѣдатель наблюдательнаго комитета банка Г. Д. Журули, оговариваясь, что онъ будетъ говорить не какъ предсѣдатель наблюдательнаго комитета банка, а какъ дворянинъ, имѣющій возможность участвовать въ наблюдательномъ комитетѣ, и что высказываемое имъ сужденіе—личное, его, мнѣніе, знакомитъ собраніе съ причинами, вызвавшими это десятипроцентное отчисленіе въ запасной капиталъ банка. Запасный капиталъ Г. Д. Журули считаетъ необходимымъ, чтобы регулировать постоянную доходность банка и покрывать могущіе быть убытки. Вмѣстѣ съ этимъ постановлено, также, ходатайствовать передъ канцеляріей по кредитной части объ измѣненіи § 100 устава банка.

Кн. Д. Э. Челокаевъ (предсѣдатель о-ва сельскохозяйственнаго взаимнаго кредита), высказываясь противъ десятипроцентнаго отчисленія изъ прибылей банка въ запасный капиталъ, доказываетъ, что постановленіе собранія уполномоченныхъ банка, высказавшихся за отчисленіе, было далеко не единогласно, такъ какъ изъ 210 уполномоченныхъ на засѣданіи, принявшемъ это рѣшеніе, присутствовало только 46 лицъ, а за вычетомъ членовъ правленія банка и служащихъ—всего лишь 30 человѣкъ. Кромѣ того, постановленіе это было сдѣлано на спѣхъ, такъ какъ все собраніе уполномоченныхъ продолжалось два дня.

Р. А. Габаевъ обращаетъ вниманіе собранія на то, что ему надобно было выслушать компетентное мнѣніе банка, но вмѣсто этого собраніе выслушало личное мнѣніе Г. Д. Журули, который въ своемъ объясненіи сдѣлалъ для доказательства неудачную ссылку на сельскохозяйственный банкъ, являющійся учрежденіемъ не вполнѣ компетентнымъ и не достаточно крупнымъ, чтобы дѣлать на него ссылку...

Сильный шумъ заглушаетъ оратора; слышатся голоса, протестующіе противъ критики постороннихъ финансовыхъ учрежденій, а также ироническіе возгласы: «собраніе уполномоченныхъ банка».

М. В. Мачабели: «Это собраніе дворянъ, заинтересованное въ прибыляхъ своего банка».

Во время шума предсѣдатель проситъ говорить по существу, при чемъ указываетъ, что записалось еще 10 ораторовъ. Слышны голоса, предлагающіе ограничить ораторовъ пятью и тремя минутами.

Такъ какъ страсти разгорѣлись и шумъ не унимается, предсѣдатель объявляетъ пятиминутный перерывъ.

Послѣ перерыва предсѣдатель предлагаетъ съ мѣста не говорить и не давать репликъ, при чемъ заявляетъ, что собраніе предводителей и депутатовъ дворянства, находя обсуждаемый вопросъ очень сложнымъ, соглашаясь съ кн. Д. Э. Челокаевымъ, предлагаетъ избрать особую комиссію для обсужденія вопроса совмѣстно съ представителями банка.

М. В. Мачабели протестуетъ противъ прекращенія записи ораторовъ: это дѣло очень серьезное, и надо его обсудить въ общемъ собраніи дворянъ. Можно вопросъ передать въ комиссію, но необходимо здѣсь выслушать всѣхъ, желающихъ высказаться.

А. И. Канчели расчленяетъ вопросъ на два: во-первыхъ, объ отчисленіи 10 процентовъ изъ чистой прибыли банка на 1915 годъ и, во-вторыхъ, объ измѣненіи § 100 устава банка. Первый вопросъ очень ясенъ: постановленіе незаконное, и до него дворянству нѣтъ дѣла; десятипроцентное отчисленіе въ 30,000 руб. должно поступить въ дворянскую кассу. Нужно обсудить второй вопросъ, объ измѣненіи § 100 устава банка.

Р. А. Габаевъ находитъ дѣло очень серьезнымъ и предлагаетъ, по окончаніи работы предполагаемой особой комиссіи, созвать чрезвычайное собраніе дворянъ Тифлисской губ.

Предсѣдатель объявляетъ постановленіе собранія предводителей и депутатовъ дворянства о перерывѣ засѣданія собранія до 8 час. веч., 30-го мая, и приглашаетъ на частное совѣщаніе, для всестороннаго обсужденія вопроса объ образованіи запаснаго капитала банка и объ измѣненіи § 100 устава банка.

На частномъ совѣщаніи, вечеромъ, 28-го мая, избрана была комиссія изъ пяти лицъ для всестороннаго обсужденія вопроса объ отчисленіи 10 процентовъ изъ чистой прибыли тифл. земельнаго банка въ запасный капиталъ и вопроса объ измѣненіи § 100 устава банка. Въ комиссію вошли кн. Д. Э. Челокаевъ, Г. С. Рцхиладзе, В. Р. Кипіани, К. И. Тулаевъ и Р. А. Габаевъ.

Сторонній.

ВЕЧЕРНІЯ ИЗВѢСТІЯ.

Война.

ОТЪ ШТАБА КАВКАЗСКОЙ АРМІИ.

27-го мая на приморскомъ направленіи возобновилась перестрѣлка.

На ольтинскомъ направленіи наши войска потѣснили турокъ въ районѣ Аркинсъ-Ашмешенъ и въ долинѣ рѣки Севри-чай. Въ ванскомъ районѣ нашимъ войскамъ сдаются курды, бывшіе съ войсками Хаваль-бея.

(Черезъ Петроградское Телеграфное Агентство).

. . . . Обзоръ «Армейскаго Вѣстника» за 28-е мая: Въ завислинскомъ районѣ послѣдніе дни мѣстами обычный артиллерійскій и ружейный огонь. Около 11 час. утра въ районѣ Ивановска поднявшійся непріятельскій аэростатъ сгорѣлъ въ воздухѣ. Въ Галиціи, въ районѣ рѣки Санъ, эти дни спокойно. Противникъ усиленно окапывается, строя засѣки и проволочныя загражденія. На мезо-лаборчскомъ направленіи на нѣкоторыхъ участкахъ продолжались упорные бои. Около полудня 25-го мая цѣпи противника пытались перейти въ наступленіе въ районѣ Загроды, которое окончилось для нихъ неудачей. Въ ночь на 26-е мая мѣстами завязалась перестрѣлка, особенно оживленная въ районѣ Чишки—Радинице. Въ 5 часовъ вечера, 26-го мая, по району Мосциска противникъ открылъ сильнѣйшій огонь тяжелой и легкой артиллеріи, подъ прикрытіемъ котораго непріятельская пѣхота перешла въ наступленіе. Наши части подпустили нѣмцевъ къ проволочныхъ загражденіямъ и мѣткимъ огнемъ далеко ихъ отбросили съ большими для нихъ потерями. 26-го мая непріятель продолжалъ обстрѣливать сосредоточенный артиллерійскимъ огнемъ районъ Мосциска. Въ 8 часовъ утра нѣмцы повели наступленіе на наши части въ районѣ Годыне, которое остановлено нашимъ огнемъ. На стрыйскомъ направленіи послѣдніе дни на нѣкоторыхъ участкахъ бои продолжаются. 25-го мая наступленіе нѣмцевъ у Хоручко отражено нашимъ огнемъ. Въ районѣ Пясечна—Черница непріятельской пѣхотѣ удалось подойти на 600 шаговъ къ нашимъ частямъ. 26-го мая мы, переходомъ въ контръ-атаку, отогнали непріятельскую пѣхоту и захватили въ плѣнъ 5 офицеровъ и 140 нижнихъ чиновъ. (Окончаніе слѣдуетъ, еще не получено).

—

ПЕТРОГРАДЪ. Начальникъ кавказскаго округа путей сообщенія д. ст. сов. **С. Ѳ. Гофманъ** назначенъ начальникомъ московскаго округа путей сообщенія. (Спец. корр.).

Послѣдняя почта.

—

Австрійскій оптимизмъ.

Находящееся въ Будапештѣ нейтральное лицо сообщаетъ въ «Morning Post» о своей бесѣдѣ съ офицеромъ австро-венгерскаго генеральнаго штаба, совершившимъ поѣздку по Трентино. Офицеръ полагаетъ, что на первыхъ порахъ вмѣшательство Италіи не измѣнитъ общаго положенія дѣлъ. Для Австріи и Германіи было бы очень чувствительно выступленіе Италіи тремя мѣсяцами раньше. Но теперь на итальянской границѣ сосредоточены необходимыя войска и орудія.

Что касается Трентино, то всѣ холмы и горы, господствующіе надъ проходами, укрѣплены, и на нихъ имѣются значительныя фортификаціонныя приспособленія. Поэтому на долю Италіи выпадаетъ трудная задача, такъ какъ выбить австрійцевъ изъ горныхъ позицій будетъ не легко.

Однако, и штабной офицеръ допускаетъ возможность значительнаго успѣха Италіи, если только послѣдняя рѣшится понести огромныя жертвы людьми и деньгами.

Австрійскій оптимизмъ не раздѣляется румынскими военными спеціалистами. Такъ, «Journal des Balcans» полагаетъ, что итальянцамъ не трудно будетъ перейти черезъ р. Изонцу. Оперирующая на побережьѣ армія, насчитывающая (по предположеніямъ) 400,000 человѣкъ, можетъ открыть путь къ нападенію въ самое сердце Австріи. Само собой разумѣется, этой арміи недостаточно будетъ занять Тріестъ или даже всю Истрію.

Придерживаясь наступательной тактики, эта армія должна соединиться съ сербской и черногорской арміями. Такое соединеніе скажетъ союзникамъ наибольшую услугу. Что касается операцій въ Трентино, то газета также считаетъ ихъ, вслѣдствіе стратегическаго положенія и возведенныхъ въ этомъ районѣ австрійцами укрѣпленій, чрезвычайно медленными и затруднительными. На Дарданеллахъ помощь итальянскихъ войскъ, конечно, принесетъ свою пользу; но,—напоминаетъ газета,—нужно не забывать, что Дарданеллы представляютъ второстепенный театръ войны.

—

Нѣмцы душатъ населеніе.

Голландскія газеты сообщаютъ, что изъ Безинга, Ламерминга, Бриттена, Эльвердинга, Вестена, Ипра и Попелинга бѣжала значительная часть населенія, спасаясь отъ дѣйствія удушливыхъ газовъ. Много жителей погибло отъ удушенія и большое количество ихъ, въ томъ числѣ женщины и дѣти, было найдено въ безчувственномъ состояніи и отправлено въ больницы. Точное число жертвъ пока не установлено.

—

Нѣмецкіе телефоны.

«Варшавская Мысль» сообщаетъ: Своими телефонными линіями нѣмцы покрыли почти все занятое ими пространство Польши. Телефонные провода они проложили въ землѣ, во всѣхъ направленіяхъ. Передъ осенней пахотьбой нѣмцы незамѣтно для населенія, при помощи спеціальныхъ углубителей, проложили провода на полъ-аршина подъ землей. Послѣ земля была вспахана и засѣяна, и теперь совершенно нельзя установить, гдѣ проходитъ проводъ и куда онъ ведетъ. Охрану радіотелеграфныхъ вышекъ нѣмцы поручаютъ цѣлымъ деревнямъ въ очередь подъ круговой порукой.

—

Отравливаютъ рѣки.

Газета «Standard» отъ 21-го мая сообщаетъ: «Англійскія войска получили предостереженіе, что одна изъ рѣкъ близъ Ипра отравлена нѣмцами. Нѣтъ основаній сомнѣваться въ этомъ сообщеніи, такъ какъ германцы отравляли уже источники въ Южной Африкѣ. Однако громадная разница отравить источникъ или же большую рѣку съ проточной водой. Можно даже сомнѣваться, принесетъ ли ощутительный вредъ засореніе рѣки, хотя бы нѣсколькими тоннами мышьяка. Германцы ни предъ чѣмъ не останавливаются. Послѣ удушливыхъ газовъ пришла очередь отравленной водѣ. Легче всего отравить воду болѣзнетворными началами. Къ счастью, лишь немногія бактеріи жизнеспособны въ проточной водѣ, а предохранительныя прививки обезопасили англійскихъ солдатъ отъ желудочныхъ заболѣваній. Длительное употребленіе мышьяковистой воды вызываетъ симптомы болѣзни бери-бери. Ученые друзья кайзера, вѣроятно, давно уже работаютъ въ этомъ направленіи».

—

Война и рабочіе союзы въ Германіи.

Наиболѣе крупные профессіональные союзы въ Германіи ведутъ статистику всѣхъ факторовъ, связанныхъ съ участіемъ членовъ этихъ союзовъ въ войнѣ. Нѣкоторыя данныя за 9 мѣсяцевъ войны сообщаетъ «Vorwärts». Такъ, изъ союза металлистовъ на войнѣ находится около 229,000 человѣкъ, что составляетъ болѣе 45 процентовъ общаго числа членовъ; союзъ фабричныхъ рабочихъ насчитываетъ на войнѣ около 40 процентовъ своихъ членовъ; изъ союза текстильныхъ рабочихъ на войнѣ находится около 33 процентовъ.

Безработица за время войны сильно уменьшилась: въ августѣ 1914 года, то-есть при началѣ войны, число безработныхъ среди металлистовъ равнялось 19½ процентовъ, въ концѣ апрѣля 1915 года оно равно только 1,6 процентовъ; среди текстильныхъ рабочихъ число безработныхъ въ августѣ 1914 года было 29,721, теперь только 4,579.

—

Гимназистка-авіаторъ.

Въ Кіевъ была доставлена въ сопровожденіи жандармскаго унтеръ-офицера со станціи Ранненбургъ одѣтая въ военную форму дочь кіевской домовладѣльницы Надежда Дегтерева, 17-ти лѣтъ.

Дѣвушка послѣ окончанія петроградской гимназіи рѣшила во что бы то ни стало поступить добровольцемъ въ армію. Изъ всѣхъ родовъ оружія дѣвушку больше всего притягивала военная авіація, и поэтому она стала усиленно добиваться зачисленія ея добровольцемъ въ авіаціонный паркъ. Ей это удалось. Она послѣ 6-недѣльнаго обученія была отправлена вмѣстѣ съ другими летчиками, скрывъ отъ начальства и своихъ товарищей свой полъ. Вскорѣ ей стали давать отвѣтственныя порученія, которыя она исполняла съ успѣхомъ.

Однажды, во время полета съ офицеромъ-развѣдчикомъ въ глубь непріятельскаго расположенія, дѣвушка была ранена въ ногу и руку. Несмотря на рану, она спокойно повернула аппаратъ въ сторону русскихъ позицій и благополучно опустилась. Дегтерева была отправлена въ лазаретъ, гдѣ и было обнаружено, что она дѣвушка. По выздоровленіи Дегтерева была направлена на Кавказъ, но по дорогѣ отстала отъ своего эшелона и была задержана жандармскими чинами на станціи Ранненбургъ. Такъ какъ при дѣвушкѣ оказалось одно лишь свидѣтельство объ окончаніи гимназіи, она препровождена въ Кіевъ («Б. В.»).

По Кавказу.

На курортахъ.

Ессентуки. Въ теченіе двухъ послѣднихъ дней въ Ессентукахъ почти не прекращались дожди, которыми причинено много бѣдствій. На поляхъ станицы смыто и уничтожено много различныхъ посѣвовъ, въ казенномъ парникѣ дождевой водой кое-гдѣ размыты скрытые водостоки, дорожки и пр. Кромѣ того, водою былъ залитъ коллекторъ у источника №4, благодаря чему залило бюветъ источника.

На окраинѣ станицы потокомъ дождевой воды былъ смытъ въ рѣку Бугунту шестилѣтній мальчикъ Харитоновъ. Въ Подкумкѣ и въ Бугунтѣ за эти два дня утонуло много мелкаго домашняго скота («П. Э.»).

Пятигорскъ. Городской думой изъ своей среды была выдѣлена особая курортная комиссія, вѣдѣнію которой подлежали исключительно вопросы, относящіеся къ жизни Пятигорска, какъ курорта.

Въ настоящій сезонъ, когда особенно необходимо функціонированіе спеціально курортной городской организаціи, дѣятельность курортной комиссіи совершенно прекратилась и, кажется, даже комиссіи, какъ таковой, уже не существуетъ.

Въ воскресенье, 24-го мая, у Перкальскаго источника было много гуляющихъ. Теплый и ясный день, послѣ долгихъ пасмурныхъ, далъ возможность засидѣвшейся публикѣ подышать свѣжимъ воздухомъ и выбраться изъ города на «лоно природы».

Кисловодскъ. Въ Кисловодскъ уже много пріѣхало офицеровъ, командированныхъ для леченія ваннами нарзана.

Между тѣмъ управленіе водъ не имѣетъ никакихъ распоряженій отъ министерства объ отпускѣ офицерамъ ваннъ за счетъ военнаго вѣдомства, и потому коллегія группы пока вынуждена отказывать офицерамъ въ безплатномъ отпускѣ ваннъ и другихъ лечебныхъ процедуръ.

Въ Кисловодскѣ образованъ отдѣлъ всероссійскаго общества для развитія и усовершенствованія русскихъ лечебныхъ мѣстностей, согласно особой инструкціи и указаній главнаго управленія общества.

Отдѣлъ подчиняется всѣмъ указаніямъ и распоряженіямъ правительства.

—

Хроника.

КУТАИСЪ. 28-го мая, въ 12 часовъ дня, въ каѳедральном

Театръ и музыка.

Казенный театръ. Е. В. Гельцеръ вчера, вечеромъ, пріѣхала со всей балетной труппой.

Гастроли Императорскаго петроградскаго балета. Петроградскій балетъ на этотъ разъ пріѣзжаетъ къ намъ съ лучшимъ составомъ Императорскаго Маріинскаго театра. Балерина труппы Е. А. Смирнова является въ настоящее время лучшей исполнительницей классическихъ балетовъ. «Лебединое озеро», въ которомъ талантливая балерина выступаетъ въ первой гастроли, является лучшимъ въ ея репертуарѣ. Партнеромъ Смирновой для классическихъ балетовъ приглашенъ солистъ труппы Дягилева для Парижа и Лондона—Гавриловъ. Кромѣ Смирновой приглашены, также, восходящая звѣзда Маріинскаго балета Е. М. Люкомъ, г-жи Макарова, Биберъ. Солистами приглашены талантливый премьеръ парижскаго и лондонскаго балета Гавриловъ и премьеры Маріинскаго балета Монаховъ и Пономаревъ 2-й. Балетмейстеръ—Романовъ, какъ одинъ изъ новаторовъ въ балетной области. Декораціи написаны художниками Судейкинымъ, Родаковымъ, Наумовымъ и Черновымъ. Передняя занавѣсь работы академика Н. К. Рериха. Въ Одессѣ, Кіевѣ, Харьковѣ, Ростовѣ гастроли балета прошли съ блестящимъ художественнымъ и матеріальнымъ успѣхомъ. Кромѣ «Лебединаго озера», идущаго первымъ спектаклемъ, 2-го іюня, поставлены будутъ также, балетъ «Андалузіана» и большой разнохарактерный дивертисментъ.

Образованіе въ Сербіи.

Сербія, какъ государство, существуетъ почти на полвѣка ранѣе Румыніи и на цѣлыхъ 70 лѣтъ раньше Болгаріи, но отстала, какъ отъ румынъ, такъ особенно отъ болгаръ, въ нѣкоторыхъ проявленіяхъ общественной и государственной жизни. Эта отсталость отъ сосѣдей особенно замѣтна въ области народнаго просвѣщенія. До балканской войны, въ 1910 году, напримѣръ, въ Болгаріи одна начальная школа приходилась на 560, въ Румыніи на 1,300, а въ Сербіи на 2,200 жителей. По статистикѣ того же года грамотныхъ новобранцевъ было въ Болгаріи 92, въ Румыніи 47, а въ Сербіи 19 процентовъ.

Немудрено, что сербы не могутъ догнать болѣе счастливыхъ своихъ сосѣдей. За 100 лѣтъ своего существованія маленькое сербское государство, кромѣ множества другихъ переворотовъ, четыре раза мѣняло династію и теперь ведетъ уже одиннадцатую войну! Сербы не могли позволить себѣ такой роскоши, чтобы въ теченіе нѣсколькихъ лѣтъ тратить больше одной трети всего бюджета на просвѣтительныя цѣли, какъ это было у болгаръ, пока ихъ министерствомъ просвѣщенія управлялъ покойный Стамбуловъ; въ сербскомъ бюджетѣ каждая копейка строго разсчитана, и сербы создавали свои просвѣтительныя учрежденія постепенно на ѣ крохи, которыя можно было отдѣлить на эту цѣль.

Столь незавидное состояніе начальнаго образованія не помѣшало, однако, сербамъ поставить среднее образованіе на должную высоту. Правда, у нихъ нѣтъ столько среднихъ учебныхъ заведеній, какъ у ихъ сосѣдей, но ихъ школы поставлены лучше румынскихъ и, пожалуй, въ нѣкоторыхъ отношеніяхъ не уступаютъ даже болгарскимъ, хотя послѣднія считаются однѣми изъ лучшихъ въ Европѣ.

До войны въ Сербіи было только 13 гимназій: двѣ въ Бѣлградѣ и по одной на каждый округъ. Кромѣ того, тогда тамъ имѣлось еще 2 реальныхъ училища (въ Бѣлградѣ и Зайчарѣ), 2 учительскихъ семинаріи (въ Нишѣ и Ягодинѣ), 1 духовная семинарія (въ Бѣлградѣ), 2 женскихъ гимназіи (въ Бѣлградѣ и Крагуевацъ) и 1 сельскохозяйственное училище (въ Кральевѣ). Всѣ эти училища казенныя. Какъ частнымъ лицамъ, такъ и обществамъ въ Сербіи воспрещено содержать общеобразовательныя учебныя заведенія, зато женскому союзу разрѣшено открывать мужскія и женскія профессіональныя училища, коимъ правомъ оно пользуется въ самыхъ широкихъ размѣрахъ.

По закону 1902 года, какъ гимназіи, такъ и реальныя училища состоятъ изъ 8 классовъ. Въ 1 классъ принимаются ученики, окончившіе начальное училище, не моложе 10 лѣтъ, по конкурсному экзамену. Всѣ ученики вносятъ въ началѣ года плату за право ученія въ 20 динаровъ (7 р. 50 к.) за весь годъ. Отъ этой платы освобождаются всѣ младшіе братья и сестры, если старшій учится въ томъ-же заведеніи; также могутъ быть освобождены учащіеся, если они бѣдныхъ родителей и въ предыдущемъ году оказали отличные успѣхи.

Учебный годъ дѣлится на три части, такъ что ученики имѣютъ въ концѣ года по три отмѣтки. На основаніи этихъ отмѣтокъ въ іюнѣ классная комиссія рѣшаетъ о переводѣ ученика въ слѣдующій классъ. Ученикъ, который имѣетъ тройки по всѣмъ предметамъ, какъ и тотъ, у котораго одна двойка (если только послѣдняя не по какому-нибудь языку или-же математикѣ), подвергается испытаніямъ изъ всѣхъ предметовъ въ началѣ будущаго учебнаго года; отъ результата этихъ испытаній зависитъ переводъ ученика въ слѣдующій классъ. Если въ концѣ второй трети у какого-нибудь ученика набралось больше трехъ двоекъ, онъ исключается изъ училища; второгодники же удаляются, въ такомъ случаѣ, въ концѣ первой трети.

Начиная съ III класса, отличные ученики бѣдныхъ родителей получаютъ казенную стипендію, какъ это было раньше въ Болгаріи и существуетъ до сихъ поръ въ Венгріи и Норвегіи. Эта стипендія начинается съ 180 динаровъ для учениковъ III класса и, увеличиваясь постепенно, доходитъ до 600 динаровъ (225 р.) для учащихся VIII класса.

Въ духовную семинарію принимаются только окончившіе гимназію съ аттестатомъ зрѣлости. Курсъ въ ней 4-лѣтній, и по своей программѣ она близко подходитъ къ нашимъ духовнымъ академіямъ. Учительскія семинаріи имѣютъ тоже 4-лѣтній курсъ, но программы ихъ мало похожи на программы нашихъ семинарій; о нихъ мы поговоримъ ниже. Туда поступаютъ окончившіе шесть классовъ гимназіи, по конкурсному экзамену. Женскія гимназіи имѣютъ цѣлью подготовить учительницъ для начальныхъ школъ, поэтому онѣ скорѣе похожи на учительскія семинаріи, чѣмъ на общеобразовательныя заведенія. Изъ всѣхъ учебныхъ заведеній въ Сербіи только два закрытыхъ: духовная семинарія и сельскохозяйственное училище, отчасти еще и учительская семинарія въ Ягодинѣ.

Объ успѣхахъ преподаванія и объ умственномъ уровнѣ сербскихъ гимназистовъ можно судить хотя-бы по темамъ, предложеннымъ ученикамъ III бѣлградской гимназіи на письменныхъ испытаніяхъ въ 1910 г. Темы я беру изъ отчета той-же гимназіи за 1909/10 учебный годъ, откуда я черпаю нѣкоторыя изъ сообщаемыхъ здѣсь свѣдѣній.

По сербскому языку темой для сочиненія послужила слѣдующая цитата изъ стихотворенія черногорскаго поэта Петра II Нѣгоша:

Волкъ имѣетъ право на овцу,
Какъ тиранъ на слабаго человѣка,
Но стать на шею тиранству
И довести его къ сознанію права—
Это священная обязанность всѣхъ.

По нѣмецкому языку дано было также сочиненіе. Въ отчетномъ году тема была такая: Don Carlos. Frage nach der Gattung, zu welcher das Drama zu rechnen sein wird (Донъ Карлосъ. Вопросъ о разрѣшеніи, къ которому надо причислить эту драму). Изъ французскаго языка требовался только пересказъ, но пересказъ отвлеченной по содержанію обширной статьи Bossuet'a (L'amour des plaisirs); изъ латинскаго—переводъ 44-й главы изъ Югуртинской войны Саллюстія; по-русскому языку письменнаго экзамена не полагается, а для устнаго нужно было переводить изъ сочиненій Гаршина, Чехова и Горькаго.

Изъ программъ другихъ учебныхъ заведеній интересенъ планъ занятій въ учительской семинаріи въ Ягодинѣ. Учреждая въ 1908 году это училище, сербская скупштина требовала, чтобы его питомцы могли работать въ роли народныхъ просвѣтителей, сообразуясь съ бытомъ и укладомъ жизни народа, и создала для этой цѣли самыя благопріятныя условія: при семинаріи не только образцовое начальное 4-классное училище, но и обширные огородъ и садъ, хуторъ съ полями, лугомъ, птичникомъ и скотнымъ дворомъ, пчельникъ, хорошо обставленныя мастерскія для ручного труда и даже винякъ, откуда берутъ прутья для занятій по корзинноплетенію. Сообразно съ этимъ составлена и учебная программа; въ ней, кромѣ общеобразовательныхъ предметовъ, новыхъ языковъ и прикладныхъ знаній, отведено большое мѣсто не только спеціальнымъ предметамъ (педагогикѣ, дидактикѣ, психологіи съ логикой, исторіи педагогики и практическимъ занятіямъ—32 урока), но и сельскому хозяйству и земледѣлію (21 урокъ, не считая работы въ полѣ).—Надо сказать, что зато въ сельскохозяйственномъ у-щѣ въ Кральевѣ отведено довольно большое мѣсто чисто педагогическимъ предметамъ (16 уроковъ), ибо окончившіе это училище имѣютъ право быть учителями въ сельскихъ 1 и 2-классныхъ школахъ.

Учащіе дѣлятся на учителей, суплентовъ и профессоровъ. Учителями зовутся преподаватели рисованія, чистописанія, ручного труда, пѣнія и гимнастики. Суплентъ—это временный преподаватель, имѣющіе право послѣ двухъ лѣтъ практики сдавать экзаменъ на званіе профессора. Послѣ этого экзамена они вносятся въ списки кандидатовъ на освободившіяся профессорскія вакансіи, однако, назначаются только по конкурсу. Ни одинъ преподаватель не можетъ имѣть меньше 14 и больше 18 уроковъ. Жалованье не зависитъ отъ числа уроковъ, а отъ годовъ службы. Классные наставники получаютъ особое вознагражденіе въ 300 динаровъ. Всѣми дѣлами гимназіи вѣдаетъ педагогическій совѣтъ съ директоромъ во главѣ. До 1902 года директоръ выбирался членами педагогическаго совѣта и былъ primus inter pares. Новый законъ значительно расширилъ рамки компетенціи директора, и онъ теперь является настоящимъ начальникомъ заведенія. Должность инспектора въ Сербіи, какъ вообще на западѣ, неизвѣстна. Также не существуетъ формы, какъ для преподавателей, такъ и учениковъ. Хотя, больше, чѣмъ въ половинѣ сербскихъ гимназій, совмѣстное обученіе, тѣмъ не менѣе женщины допускаются тамъ къ преподаванію только въ младшихъ классахъ гимназій съ совмѣстнымъ обученіемъ; даже въ начальныхъ школахъ учительницы составляютъ неполную треть всѣхъ учащихъ.

Всѣ преподаватели среднихъ учебныхъ заведеній въ Сербіи объединены въ союзъ, «Српско професорско друштво». Общество издаетъ свой органъ «Наставникъ», считающійся однимъ изъ лучшихъ педагогическихъ журналовъ на славянскомъ югѣ; вмѣло обязательное страхованіе своихъ членовъ и является хорошимъ сотрудникомъ министерства народнаго просвѣщенія при разработкѣ послѣднимъ разныхъ педагогическихъ вопросовъ; такъ, напр., законъ 1902 г. принятъ министерствомъ и скупштиной почти цѣликомъ въ редакціи профессорскаго союза.

Любопытно отношеніе сербскаго министерства къ нѣкоторымъ вопросамъ, волнующимъ у насъ умы родителей. Такъ, циркуляромъ отъ 1875 г. министерство предлагаетъ учащимъ преподавать свои предметы живымъ словомъ и дѣйствовать объясненіемъ, переспрашиваніемъ и повтореніемъ каждаго урока такъ, чтобы учащіеся выучили самое существенное въ школѣ, а дома только повторили заученное; при томъ преподаватели не должны упускать ни одного случая воздѣйствовать на моральное и національное воспитаніе молодежи.

Въ Сербіи нѣтъ родительскихъ кружковъ, однако, циркуляромъ отъ 1870 г. министерство предлагаетъ педагогическимъ совѣтамъ: а) установить взаимную связь въ отношеніяхъ семьи и школы; б) требовать отъ семьи, чтобы она пошла школѣ навстрѣчу; в) настаивать, чтобы домашнія условія не служили тормозомъ для работъ и благородныхъ стремленій молодежи.

Всѣ тѣ свѣдѣнія о положеніи средняго образованія въ Сербіи, которыми я располагаю по личнымъ наблюденіямъ, имѣвшимъ мѣсто въ 1910 и 1911 гг., а также—которыя я могъ раздобыть путемъ наведенія справокъ въ журналѣ «Наставникъ» и отчетѣ III бѣлградской гимназіи. Конечно, эти свѣдѣнія неполны, но ихъ хватитъ, чтобы читатели косвенно могли составить себѣ понятіе объ умственномъ уровнѣ интеллигенціи того народа, который своей героической борьбой съ общимъ врагомъ сталъ приковалъ къ себѣ вниманіе всего цивилизованнаго міра.

Г. Махань.

Справочный листокъ

КАЛЕНДАРЬ.

Суббота, 30-го мая.

Прав. Преп. Исаакія, игумена далмат. († 3983).

Арм.-гр. Св. патріарха Нерсеса Вел. и еп. Хадэ.

Рим.-кат. Фердинанда кор. и Фалиція п. м. Магомет. Шанба—29-е число мѣс. реджабъ 1333 г. гиджры.

СПЕКТАКЛИ И ЗРѢЛИЩА.

Казенный театръ. 1-я гастроль балерины Е. Гельцеръ.

Театръ «Chat-noir» (Лѣтн. помѣщ. «Артистич. о-ва»). Спектакль.

Театръ миніатюръ (Кинопластиконъ). Новая программа.

Кинематографы:

Аполло. «Вотъ мчится тройка удалая».

Кино-паласъ. Новая программа.

Мулянъ-электрикъ. Новая программа.

Рекордъ. «Золото, слезы и смерть».

БИРЖЕВЫЯ ИЗВѢСТІЯ.

(Коммерч. тел. Петрогр. Тел. Аг.).

(28-го мая, 1915 г.).

Фонд. цирк. № 236. ПАРИЖЪ. Настроеніе неровное; съ русскими фондами—вяло; съ промышленными цѣнностями—очень вяло; 3% французск. рента—73,00; 4% консоли жел. дор. 1889 г., 1 и 2 серіи—75,25; 3% золотой заемъ 1891—1894 г.г.—65,00; 3% золотой заемъ 1896 г.—50,25; 3% заемъ 1894 г.—69,06; 5% заемъ 1906 г.—91,50; акціи коммерч. банковъ: азовско-донского—1070; русско-азіатскаго—400; частнаго—290; акціи промышлен. предпріятій: тов. «Проводникъ»—376; Мальцевскихъ зав.—494; тов. Гартманъ—385; тов. «Русск. нефть»—366; бакинскаго общ.—1490; тов. Ліанозова—322; тульскихъ зав.—1181; Ленскія шеры—25,75; вексель, курсы на Лондонъ à vue—25,57½—25,59½; платежи на Петроградъ—202½—217½.

ЛОНДОНЪ. Настроеніе устойчиво. Чеки: на Петроградъ—нѣтъ; на Парижъ—нѣтъ; 2½% англійскія консоли—66 9/16; 5% русск. заемъ 1906 г.—93 3/8; 4½% русск. заемъ 1909 г.—нѣтъ; Lena goldfields—нѣтъ; киштымскія—440.; Russ. oil. corp.—нѣтъ; частный учетъ—2 7/8.

ЗУБНАЯ ЛЕЧЕБНИЦА
А. С. Зильбершацъ-Шапильниковой,
Елисаветинская, 7, противъ «Бо-Монда», возлѣ пам. Воронцову. Принимаютъ врачи-спеціалисты отъ 8 час. утра до 11 час. ночи. Леченіе по желанію безъ боръ-машины. Удаленіе зубовъ безъ боли. При лечебницѣ зуботехническая лабораторія. Работы исполняются срочно. Искусств. зубы на золотѣ, безъ пластинки. На каучукѣ отъ 1 р. 50 к. и дороже. Совѣтъ 20 к. Врачи принимаютъ въ отдѣл. кабинетахъ.
Д. 540. 1138 100 2.

ПЕРВАЯ ЧАСТНАЯ ЛЕЧЕБНИЦА
Д-ра Навасардіана.
Противъ памятника Воронцову.
основана въ 1880 г.
Ежедневно, кромѣ воскресенья
УТРОМЪ:
„606" и „914" 11—12 час. вирыскиваніе консультативно.
Б. А. Навасардіанъ—11—12 час., по хирургическ., венерическ. болѣзнямъ (сифилисъ).
Б. Г. Агасаровъ—9½—2 час.—внутреннимъ, нервнымъ и дѣтск. болѣзн. и оспоприв.
М. М. Беньямовичъ—11—12 ч.—ушнымъ, горловымъ и носовымъ бол.
А. П. Карапетянцъ—1—2 ч.—по вторн., четв. и суббот. внутр. и дѣтск. бол. и оспоприв.
Женщина-врачъ О. В. Теръ-Давидова—12—1 час., акушерство и женскія бол.
ВЕЧЕРОМЪ:
М. М. Беньямовичъ—6—7 час.
За совѣтъ 50 к., бѣдн. безплатно.
Консультація и операція по соглашенію.
Д-ръ мед. Б. А. Навасардіанъ.
Кр. 2394. 4259 100 46.

РАСПИСАНІЕ ПОѢЗДОВЪ

Закавказскихъ желѣзныхъ дорогъ.

Часы по тифлисскому времени.

Поѣзда, приходящіе въ Тифлисъ.

Изъ Баку п. № 11 пассаж. въ 10 ч. 5 м. утра.
Изъ Баку п. № 3*** почтовый въ 12 ч. 54 м. дня.
Изъ Баку п. № 5 скорый въ 7 ч. 41 м. веч.
Изъ Батума № 4 почтов. въ 5 ч. 55 м. веч.
Изъ Джульфы № 213*** почтов. въ 6 ч. 53 м. утра.
Изъ Эривани № 18 пассаж. прямой въ 9 ч 13 м. утра.
Изъ Боржома № 20 мѣстн. въ 7 ч. 28 м. утра

Поѣзда, отходящіе изъ Тифлиса.

Въ Баку № 6** скорый въ 12 ч. 8 м. дня.
Въ Баку № 12 пассажир. въ 4 ч. 5 м. дня.
Въ Баку № 4*** почтов въ 7 ч. 3 м. веч.
Въ Батумъ № 3 почтов. въ 1 ч. 45 м. дня.
Въ Эривань № 17 пассаж. въ 8 ч. 13 м. веч.
Въ Джульфу № 260*** почтов. 10 ч. 23 м. веч.
Въ Боржомъ № 17 мѣстн. 2 ч. 58 м. дня.

Примѣчанія.

** Въ поѣздахъ №№ 5 и 6 слѣдуетъ вагонъ-ресторанъ отъ Тифлиса до Баку и обратно и безпересадочные съ плацкартами вагоны до Ростова: 1—микстъ I и II кл. и 1—II кл. Въ Ростовѣ поѣзда эти согласованы съ московскими безпересадочными черезъ Харьковъ—Курскъ и Воронежъ—Рязань.

*** Почтовые поѣзда № 3, 4, 213 и 260 согласованы со станціями вѣтвей, прилегающихъ къ главной линіи: Потійской, Кутаисской, Чіатурской, Боржомской, Сурамской, Карсъ-джульфинской и Эриванской.

Предварительная продажа желѣзнодорожныхъ билетовъ и плацкартъ производится въ А-ствѣ Международнаго о-ва спальныхъ вагоновъ, помѣщающемся при к-рѣ пароходного о-ва «Кавказъ и Меркурій», Эриванская пл., № 3. Тел. 6-82.

КАХЕТИНСКАЯ Ж. Д.

Расписаніе товаро-пассажирск. поѣздовъ

(съ вагонами исключительно 3-го класса).

Съ 14-го января 1915 года.

Время мѣстное.

По понедѣльникамъ, средамъ и пятницамъ.

Товаро-пассажирскій поѣздъ № 2/1. Отходитъ изъ Тифлиса въ 8 ч. 13 мин. утра.

Прибываетъ на ст. Гурджаани въ 3 ч. 45 мин. дня.

Отходитъ со ст. Гурджаани въ 4 ч. дня.

Прибываетъ на ст. Карданахи въ 5 ч. дня.

Товаро-пассажирскій поѣздъ № 7. Отходитъ со ст. Гурджаани въ 4 ч. 5 мин. дня.

Прибываетъ на ст. Вачнадзіани въ 5 час. 6 мин. дня.

По вторникамъ, четвергамъ и субботамъ.

Товаро-пассажирскій поѣздъ № 1/2. Отходитъ со ст. Карданахи въ 9 ч. 03 мин. утра.

Прибываетъ на ст. Гурджаани въ 10 час. 23 мин. дня.

Товаро-пассажирскій поѣздъ № 8.

Отходитъ со ст. Вачнадзіани въ 8 ч. 53 мин. утра.

Прибываетъ ст. Гурджаани въ 9 ч. 53 мин. утра.

Печатать дозволено военной цензурой.

Объявленія

ПОРТНЫМЪ
высылаю безплатно ОБРАЗОВАНІЕ, какъ улучшить и расширить свое дѣло. Не жалѣйте 3 коп. Напишите вашъ адресъ и адресъ вашихъ знакомыхъ. Адресъ: Рига, «ПОСРЕДНИКЪ ДЛЯ ПОРТНЫХЪ» 355.
Кр. 668. 4069 10—1.

Въ ОСПОПРИВИВАТЕЛЬНОМЪ заведеніи Е. П. ПРОЗОРОВСКОЙ
ПРОДАЕТСЯ
СВѢЖІЙ ОСПЕННЫЙ детритъ, бактеріологически изслѣдован. и провѣрен. на животныхъ, и производятся прививки отъ 11 ч. у. до 5 ч. веч., Тифлисъ. Татьянинская, ул. 10
Д. 648, 2109 30—10.

Синій камень
англійскій, случайно пріобрѣтенный, предлагаю 200 пудовъ. Адресъ: Екатеринодаръ, Кубанской обл., до востребованія Соковыхъ.
Д. 975. 3274. 2—1.

УТЕРЯНЪ билетъ 1-го тифл. частнаго ломбарда за №№ 40690 и 24240 на руб. 120 и 20.
Д. 1008. 4325. 3—3.

Билетъ тифлисскаго городского ломбарда за № 20716 1914 г., въ суммѣ 12 руб. утерянъ.
Д. 1019. 4347 3—1.

Кр. 1564, 4520 0—3.

На основаніи 846, 847, 848 и 851 ст. ст. уст. угол. судопр. Императора Александра II, по опредѣленію помощника мирового судьи третьяго мирового отдѣла гор. Тифлиса, разыскивается мѣщ. гор. Эривани Авакимъ Миняевичъ **Мнацакановъ**, обвиняемый по 177 ст. уст. о накз.

Всякій, кому извѣстно мѣстопребываніе обвиняемаго, обязанъ указать помощнику мирового судьи, гдѣ онъ находится. Установленія же, въ вѣдѣніи которыхъ окажется имущество обвиняемаго, должны немедленно взять его въ опекунское управленіе.

Тифлисскій отдѣлъ по квартирному довольствію войскъ вызываетъ желающихъ взять съ торговъ въ оптовый подрядъ поставку 600 саженей дровъ трехполѣнной мѣры нормальной породы въ потребность текущаго 1915 года войскамъ манглисскаго гарнизона.

Торги назначены при канцеляріи отдѣла на 16-е іюня сего года въ 12 часовъ дня.

Къ означенному часу желающіе торговаться должны представить залогъ въ размѣрѣ 10% отъ подрядной суммы, паспортъ и объявленіе, въ которомъ должно быть оговорено, что поставка принимается во всемъ согласно существующихъ общихъ печатныхъ условій на поставку топлива войскамъ кавказскаго военнаго округа.

Подробныя условія можно разсматривать ежедневно въ канцеляріи отдѣла.

Е. 711. 4352 3—2.

АУКЦІОНЪ.

Тифлисскій городской ломбардъ доводитъ до всеобщаго свѣдѣнія, что въ воскресенье, 31-го мая сего года, въ 10 ч. утра, въ помѣщеніи ломбарда имѣетъ быть публичная продажа просроченныхъ закладовъ, состоящихъ изъ драгоцѣнныхъ металловъ и камней, а равно металлическихъ предметовъ. Въ этотъ разъ будетъ продаваться польная партія персидскихъ ковровъ, шелковыхъ и шерстяныхъ, нѣкотирые цѣною въ тысячю и болѣе рублей, рѣдкой красоты и изящества рисунковъ.

№№ драгоцѣнныхъ закладовъ: 1914 г.: 3856, 4497, 4671, 5108, 5110, 5178, 5484, 5515, 5535, 5539, 5644, 5645, 5809, 5848, 5855, 6033, 6451, 6498, 6635, 6751, 7223, 7334, 7386, 7404, 7638, 7671, 7865, 7891, 7892, 8097, 8143, 8199, 8447, 8527, 8673, 8716, 8227, 8831, 8910, 8951, 8996 9004, 9043, 9059, 9131, 9165, 9276, 10302, 11176, 13160, 15120, 19466, 20759, 21443, 21446, 21458, 21494, 21522, 21568, 21570, 11619, 21620, 21732, 11757, 21791, 21797, 21810, 21851, 21852, 21880, 21944, 22004, 22029, 22030, 22031, 22038, 22039, 22204, 22207, 22333, 22340, 22349, 22353, 22423, 22430, 22510, 22528, 22529.

№№ металлическихъ и др. закладовъ. 1914 г.: 397, 308, 332, 350, 429. 475, 508, 1282, 1226, 1328.

Д. 1025. 4359, 3—2.

Кавказское окружное интендантское управленіе объявляетъ, что назначенное на 1-е іюня сего года, въ зданіи окружнаго интендантскаго управленія, соревнованіе на поставку интендантству сапожнаго (въ раскроенномъ видѣ) приклада и изготовленіе сапожной «заготовки» по числу 60,000 паръ сапогъ будетъ открыто въ 12 часовъ дня (1-го іюня).

Е. 735. 4401 2—1.

На основаніи 846, 847, 848 и 851 ст. уст. угол. суд. Императора Александра II, по опредѣленію помощника мирового судьи перваго мирового отдѣла города Тифлиса, разыскивается Арменакъ Николаевъ Габановъ, обвиняемый по 177 ст. уст. о нак. Примѣты обвиняемаго суду неизвѣстны.

Всякій, кому извѣстно мѣстопребываніе обвиняемаго, обязанъ указать помощнику мирового судьи, гдѣ онъ находится. Установленія же, въ вѣдѣніи которыхъ окажется имущество обвиняемаго, должны немедленно взять его въ опекунское управленіе.

С. 145. 3—1.

На основаніи 846, 847, 848 и 851 ст. уст. угол. суд. Императора Александра II, по опредѣленію помощника мирового судьи первого мирового отдѣла города Тифлиса, разыскивается Вагаршакъ Аветовичъ Арутюнянцъ, обвиняемый въ кражѣ. Примѣты обвиняемаго суду неизвѣстны.

Всякій, кому извѣстно мѣстопребываніе обвиняемаго, обязанъ указать помощнику мирового судьи, гдѣ онъ находится. Установленія же, въ вѣдѣніи которыхъ окажется имущество обвиняемаго, должны немедленно взять его въ опекунское управленіе.

С. 144. 3—1.

На основаніи 846, 847, 848 и 851 ст. уст. угол. суд. Императора Александра II, по опредѣленію помощника мирового судьи перваго мирового отдѣла города тифлиса, разыскивается Иванъ Константиновъ Ахобадзе обвиняемый по 169 ст. уст. о нак. Примѣты обвиняемаго суду неизвѣстны.

Всякій, кому извѣстно мѣстопребываніе обвиняемаго, обязанъ указать помощнику мирового судьи, гдѣ онъ находится. Установленія же, въ вѣдѣніи которыхъ окажется имущество обвиняемаго, немедленно должны взять его въ опекунское управленіе.

Е. 143. 3—1.

На основаніи 846, 847, 848 и 851 ст. уст. угол. суд. Императора Александра II, по опредѣленію помощника мирового судьи первого мирового отдѣла города Тифлиса, разыскиваются Мамедъ Наги Караханов и Керимъ Керимовъ, обвиняемые въ мошенничествѣ. Примѣты обвиняемыхъ суду неизвѣстны.

Всякій, кому извѣстно мѣстопребываніе обвиняемыхъ, обязанъ указать помощнику мирового судьи, гдѣ они находятся. Установленія же, въ веденіи которыхъ окажется имущество обвиняемыхъ, должны немедленно взять его въ опекунское управленіе.

С. 142. 3—1.

Кавказское окружное интендантское управленіе вызываетъ лицъ, желающихъ поставить со сдачей въ Тифлисѣ (въ крайнемъ случаѣ въ другихъ пунктахъ кавказскаго военнаго округа) слѣдующіе предметы: ткань мѣшочную, брезентную, голеницы брезентныя и юфтовыя.

Е. 730. 4391 3—2.

Тифлисскій полицеймейстеръ объявляетъ, что проживающая въ городѣ Тифлисѣ жена подполковника Варвара Васильевна **Медвѣдовская** заявила объ утерѣ метрическаго свидѣтельства о рожденіи дочери своей Инны, выданнаго изъ духовнаго правленія при протопресвитерѣ военнаго и морского духовенства въ 1901 году.

Нашедшій означенный документъ обязанъ представить его въ управленіе тифлисскаго полицеймейстера.

Е. 731. 4394 3—1.

Батумское ремесленное училище симъ объявляетъ, что въ канцеляріи училища въ Батумѣ 1-го іюня 1915 года, въ 12 ч. дня, имѣютъ быть торги, съ узаконенною черезъ три дня переторжкою, на поставку для училища и имѣющихся при немъ мастерскихъ и общежитія разнаго рода предметовъ и продуктовъ.

Желающіе торговаться благоволятъ подать о томъ письменныя заявленія на имя инспектора училища до начала торговъ, съ представленіемъ залоговой суммы и документовъ, закономъ установленныхъ. Кондиціи можно видѣть въ канцеляріи училища отъ 8½ до 12 ч. дня, ежедневно, кромѣ праздниковъ.

Е. 734. 4400 3—1.

Тифлисскій полицеймейстеръ объявляетъ, что проживающій въ городѣ Тифлисѣ Цкалобъ Минаевичъ **Цатуровъ** заявилъ объ утерѣ паспорта, выд. симъ управл. отъ 31-го января 1906 г. за № 1131, свидѣт. на ношеніе оружія, выд. тифл. губ. 3-го сент. 1914 г. за № 2661, и одного исполнительного листа, выд. 3-мъ мировымъ отдѣломъ г. Тифлиса 10-го октября 1914 г. за № 4161.

Нашедшій означенные документы обязанъ представить ихъ въ управленіе тифлисскаго полицеймейстера.

Е. 732. 4395 3—1.

Тифлисскій полицеймейстеръ объявляетъ, что проживающій въ городѣ Тифлисѣ Евсевій Іосифовичъ **Гвелесіани** заявилъ объ утерѣ свидѣтельства о принадлежности его по происхожденію отъ священника къ потомственному почетному гражданству, выданнаго грузино-имеретинской синодальной конторой отъ 6-го іюля 1899 года за № 9123.

Нашедшій означенный документъ обязанъ представить его въ управленіе тифлисскаго полицеймейстера.

Е. 733. 4396 3—1.

Окружное управленіе по квартирному довольствію войскъ кавказскаго военнаго округа вызываетъ желающихъ принять въ оптовый подрядъ поставку для частей войскъ и военныхъ управленій, расположенныхъ въ гор. Ардаганѣ, въ потребность текущаго и въ запасъ для зимняго періода въ зиму 1915—1916 гг., всего 2000 саж. дровъ трехполѣнной мѣры.

Торги на эту поставку будутъ произведены 10-го числа іюня 1915 года, одновременно, въ г. Ахалцихѣ при ардаганскомъ отдѣлѣ по квартирному довольствію войскъ и въ г. Ардаганѣ при канцеляріи начальника гарнизона.

Желающіе торговаться могутъ разсматривать общее условіе на поставку топлива въ канцеляріяхъ указанныхъ выше войсковыхъ учрежденій, въ коихъ будутъ произведены торги, ежедневно, кромѣ воскресныхъ и праздничныхъ дней, отъ 10-ти до 2-хъ часовъ дня.

При этомъ управленіе объявляетъ: 1-е) что залогъ въ обезпеченіе неустойки будетъ приниматься въ размѣрѣ 10%, 2) что въ торгахъ будутъ принимать участіе и части войскъ и 3-е) какъ для изустно торгующихся такъ и для подающихъ запечатанныя объявленія представленіе паспортовъ или надлежаще засвидѣтельствованныхъ съ нихъ копій обязательно. Поданныя объявленія безъ приложенія паспорта будутъ считаться недѣйствительными.

Е. 725. 4381 3—2.

На основаніи ст. ст. 846, 847, 848 и 851 уст. уголовн. судопроизводства, по опредѣленію тифлисскаго окружнаго суда, отыскивается мѣщанинъ гор. Ахалциха, Тифлисской губерніи, Арутюнъ Петросовичъ Колопотянцъ (Калибодоевъ), обвиняемый въ прест., пред. 2 ч. 73 ст. угол. улож. Примѣты отыскиваемаго: средняго роста, лицо чистое, бороду брѣетъ, волосы темнорусые, плотнаго тѣлосложенія, небольшіе усы, 22-хъ лѣтъ отъ роду, особыхъ примѣтъ не имѣетъ.

Всякій, кому извѣстно мѣстопребываніе отыскиваемаго Колопотянца, обязанъ указать суду, гдѣ онъ находится. Установленія, въ вѣдомствѣ которыхъ окажется имущество отыскиваемаго, обязаны немедленно отдать его въ опекунское управленіе.

С. 141. 3—2.

Тифлисскій полицеймейстеръ объявляетъ, что проживающій въ гор. Тифлисѣ Багратъ Давыдовичъ **Шахназаровъ** заявилъ объ утерѣ свидѣтельства на ношеніе оружія, выданнаго тифлисскимъ губернаторомъ отъ 12-го августа 1914 года, № 2453. Нашедшій означенный документъ обязанъ представить его въ управленіе тифлисскаго полицеймейстера.

Е. 728. 4389 3—2.

Тифлисскій полицеймейстеръ объявляетъ, что проживающій въ гор. Тифлисѣ Арутюнъ Карапетовичъ **Хачатурьянцъ** заявилъ объ утерѣ метрическаго свидѣтельства, выданнаго изъ тифлисской армяно-григоріанской духовной консисторіи, за № 2378. Нашедшій означенный документъ обязанъ представить его въ управленіе тифлисскаго полицеймейстера.

Е. 727. 4385. 3—2.

Тифлисскій полицеймейстеръ объявляетъ, что проживающая въ городѣ Тифлисѣ Екатерина Константиновна **Шаншіева** заявила объ утерѣ метрическаго свидѣтельства, выданнаго изъ грузино-имеретинской армяно-григоріанской епархіальной консисторіи отъ 28-го іюня 1897 г. за № 2185, и аттестата, выданнаго совѣтомъ закавказскаго дѣвичьяго института Императора Николая I отъ 1-го іюня 1913 г. за № 629.

Нашедшій означенные документы обязанъ представить ихъ въ управленіе тифлисскаго полицеймейстера.

Е. 716. 4366. 3—2.

П. Д. АУЭРЪ.
Владѣлецъ галлереи картинъ. Прибылъ изъ Петрограда на лѣтній сезонъ въ Ессентуки и живетъ въ санаторіи «Тихій Уголокъ». ЖЕЛАЕТЪ ПОКУПАТЬ старинныя и современныя картины извѣстныхъ художниковъ, миніатюры и древнія иконы. Желающихъ продать проситъ сообщить письменно свой адресъ, по вышесказанному адресу съ описаніемъ, какія картины и цѣны. Въ первыхъ числахъ іюня буду въ Тифлисѣ. Гостиница «Оріантъ».
Кр. 791. 4361 4—3.

ИНЖЕНЕРЪ
И. С. ПОНДОЕВЪ
Тифлисъ, Елисаветинская, № 164. Телефонъ 1—23.
ЖЕЛѢЗО: двутавровыя балки, корытное, листовое широкополосое сортовое и легковѣсные рельсы.
ТРУБЫ ЖЕЛѢЗНЫЯ—водопроводныя (газовыя и оцинкованныя) съ соединительными частями.
ТРУБЫ чугунныя-канализаціонныя, сливныя, асфальтированныя, съ фасонными частями.
ТРУБЫ гончарныя съ принадлежностями.
**КРОВЕЛЬНОЕ Ж