Годъ семьтидесый

КАВКАЗЪ

ЕЖЕДНЕВНАЯ ЛИТЕРАТУРНО-ПОЛИТИЧЕСКАЯ ГАЗЕТА

№ 124-й. Среда, 3-го іюня 1915 г. № 124-й.

ეროვნული ბიბლიოთეკა

„Русскій клубъ“.

Въ среду, 3-го іюня,

СИНЕМАТОГРАФЪ.

Входъ для гг. членовъ, кандидатовъ и ихъ семействъ безплатный. Гости на общемъ основаніи. Начало въ 9 час. вечера.

Кр. 812. 4450 1.

Кинематографъ „Рекордъ“.

Верійскій спускъ, циркообразное зданіе. Тел. 15—61.

Съ 3-го іюня будетъ демонстрирована **СТРОГО МОНОПОЛЬНАЯ КАРТИНА.**

БОЕВИКЪ. СЕНСАЦІЯ.

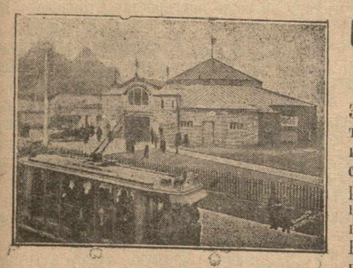

СЪ МЕЧОМЪ

или НА МЕЧЕ.

Захватывающая драма въ 4 частяхъ, съ участ. г-жи ЛЕА БЭРДЪ и г-на КИНГЪ ЭГГОТА. Дѣйствіе происходитъ въ Парижѣ передъ объявленіемъ войны. Картина эта имѣла огромный успѣхъ во всѣхъ столичныхъ городахъ Россіи. **Военная хроника**, текущія военныя событія съ натуры. **«Не-хочешь, а хохочешь».** Сильно комическая.

Д. 886 4081 1.

Изданіе министерства ИМПЕРАТОРСКАГО Двора

— ПОДЪ НАЗВАНІЕМЪ: —

„Его Императорское Величество Государь Императоръ НИКОЛАЙ АЛЕКСАНДРОВИЧЪ въ дѣйствующей арміи“.

Изданіе это выходитъ періодически и касается описанія путешествій ЕГО ИМПЕРАТОРСКАГО ВЕЛИЧЕСТВА къ дѣйствующей арміи во время настоящей войны.

1-й выпускъ названнаго изданія составляетъ описаніе Высочайшаго путешествія, совершеннаго Его Величествомъ въ сентябрѣ и октябрѣ 1914 г., 2-й выпускъ заключаетъ въ себѣ описаніе Высочайшаго путешествія, совершеннаго Его Величествомъ въ ноябрѣ и декабрѣ 1914 г. (посѣщеніе Кавказа и Малороссіи).

Составленіе описанія путешествія Государя Императора поручено, съ Высочайшаго соизволенія, генералъ-маіору Д. Н. Дубенскому.

Выпуски снабжены портретами Высочайшихъ Особъ и иллюстраціями и картами. Въ первомъ выпускѣ, кромѣ многихъ снимковъ и фотографій Высочайшаго путешествія, помѣщенъ портретъ Его Величества, исполненный карандашемъ академикомъ Рундальцевымъ.

Весь доходъ съ изданія поступаетъ въ распоряженіе Ея Императорскаго Величества Государыни Императрицы Александры Феодоровны на нужды раненыхъ и ихъ семействъ.

Цѣна 1-го выпуска въ 86 стран.—60 к., 2-го выпуска въ 192 стран.—1 р. 20 к. безъ пересылки; пересылка—по вѣсу и разстоянію.

Настоящее изданіе продается въ Петроградѣ: въ магазинахъ «Новаго Времени», Главнаго Штаба, Невскій 4, т-ва М. О. Вольфъ, т-ва И. Д. Сытина, Карбасникова, въ книжномъ складѣ «Сельскій Вѣстникъ»—Мойка, 31, В. А. Березовскаго—Колокольная, 14, и въ книжномъ складѣ при редакціи газеты «Русское Чтеніе» и журнала „Лѣтопись Войны“—Надеждинская, 19; въ Москвѣ и другихъ городахъ въ книжныхъ магазинахъ И. Д. Сытина, „Новаго Времени“, а также во всѣхъ извѣстныхъ книжныхъ магазинахъ Петрограда, Москвы и другихъ городовъ и во всѣхъ желѣзнодорожныхъ кіоскахъ на станціяхъ.

Съ требованіями о высылкѣ не менѣе 50 экз. одновременно можно обращаться въ канцелярію министра Императорскаго Двора (Фонтанка, 20), отдѣлъ изданія „Путешествія Государя Императора“, каковыя требованія будутъ удовлетворяться непосредственно канцеляріей.

Б. 51. 20—2.

БИЛЕТЫ II-го ВЫПУСКА

— (РОЗОВЫЕ) —

Высочайше разрѣшенной благотворительной лотереи 1914 года, оставшіеся непроданными, можно получать только въ конторахъ и отдѣленіяхъ государственнаго банка и казначействахъ, до 17-го іюня сего года включительно. Билеты 1-го выпуска (зеленые) въ продажѣ болѣе не имѣются. Цѣна билета—5 р., а одной пятой части билета—1 р. Выигрыши отъ 100,000 р. до 200 р. Всего выигрышей во второмъ выпускѣ 4,334 на сумму 1.500,000 р. Розыгрышъ билетовъ лотереи 1-го выпуска (зеленыхъ) начнется 1-го іюня сего года, а II-го выпуска (розовыхъ) 20-го іюня сего года. Розыгрышъ лотереи будетъ производиться публично, въ актовомъ залѣ петроградской гимназіи Императора Александра I-го (Казанская ул., 27), совѣтомъ государственнаго банка, въ присутствіи одного изъ членовъ комитета благотворительной лотереи и депутатовъ отъ петроградскихъ: дворянства, губернскаго земскаго собранія и городского общественнаго управленія.

Таблицы выигрышей будутъ напечатаны, по окончаніи розыгрыша лотереи, въ „Правительственномъ Вѣстникѣ“, а также выставлены въ учрежденіяхъ, производившихъ продажу билетовъ. Кромѣ того таблицы выигрышей, для каждаго выпуска отдѣльно, поступятъ въ продажу по 5 коп. за экземпляръ.

Б. 63. (0) 1.

ПОРТНОЙ

П. П. КАРАПЕТОВЪ,

Тифлисъ, Михайловскій проспектъ, № 55,

доводитъ до свѣдѣнія гг. кліентовъ и заказчиковъ, что съ выступленіемъ бывшаго компаніона Шавердова магазинъ остается на старомъ мѣстѣ и производитъ пріемъ заказовъ обмундированія военныхъ, гражданскихъ и прочихъ вѣдомствъ

Имѣется большой выборъ русскихъ и заграничныхъ матерій.

Заказы исполняются подъ личнымъ наблюденіемъ добросовѣстно скоро и аккуратно; экстренные—въ теченіе 24 часовъ и раньше

Д. 372. 782 36—1.

Симъ честь имѣю довести до свѣдѣнія гг. командировъ полковъ кавказской арміи, что я принимаю на себя поставку

ЛѢТНЯГО ОБМУНДИРОВАНІЯ (рубахъ, шароваръ и фуражекъ)

ДЛЯ НИЖНИХЪ ЧИНОВЪ

изъ собственнаго матеріала, защитнаго цвѣта, по весьма умѣреннымъ цѣнамъ. Требованія прошу адресовать: Тифлисъ, номера «Викторія».

Д. 1043. 4397 2—1. Съ почтеніемъ А. АНТОНОВЪ.

Панцыри,

защищающіе отъ пуль, сабли, гики, штыкового удара, осколковъ шрапнели и т. п. Всѣхъ 6—7 ф.

Цѣна панцыря 100 р., головной приборъ 25 р., пересылка 3 руб.

К. Л. ГРИНБЛАТЪ Тифлисъ, Николаевская ул., д. № 84 (второй домъ отъ угла Кирочной), кв. 3, ходъ съ улицы, 2-й этажъ. Пріемъ отъ 11 ч. до 6 ч. ежедневно. На отвѣтъ 10 к. марка. Прошу являться для испытанія со своимъ оружіемъ. Нужентъ предстаитель по Тифлису. Пересылка 3 рубля.

4390 5—1.

Д. 1075.

Тифлисскій казенный театръ.

ГАСТРОЛИ АРТИСТОВЪ ИМПЕРАТОРСКАГО Петроградскаго балета.

При участіи артистокъ и артистовъ Импе,аторскихъ театровъ Е. А СМИРНОВОЙ, Е. М. ЛЮКОМЪ, Б. Г. РОМАНОВА, А. М. МОНАХОВА, премьера труппы ДЯГИЛЕВА, А. В. ГАВРИЛОВА и другихъ

——— представлено будетъ: ———

Въ среду, 3-го іюня: 1) «Лебединое озеро»; 2) «Андалузіана»; 3) Дивертисментъ.

Въ четвергъ, 4-го іюня: 1) «Принцъ свинопасъ»; 2) «Баядерка»; 3) «Что случилось съ балериной, китайцами и прыгунами». 4) Дивертисментъ.

Въ пятницу, 5-го іюня: 1) «Жизель»; 2) «Танецъ Тамары»; 3) Дивертисментъ.

Въ субботу, 6-го іюня: 1) «Пробужденіе пана»; 2) «Раймонда»; 3) «Лебединое озеро» (1-й актъ); 4) Дивертисментъ.

Постановка Б. Г. РОМАНОВА. Передняя занавѣсь академика Н. К. РЕРИХА. Начало въ 8½ ч. веч. БИЛЕТЫ ПРОДАЮТСЯ. Билеты взятые на 2-е, 3-е, 4-е, 5-е ДѢЙСТВИТЕЛЬНЫ на 3-е, 4-е, 5-е и 6-е іюня.

Кр. 800. 4398 2—2.

„ПАЛАСЪ-ОТЕЛЬ“. Телефонъ № 10—8. Головинскій пр., № 23. Зданіе М. О. Арамянца.

Оборудованіе и удобства его—въ тончайшемъ требованіи публики. Лифты, водяное отопленіе, горячая вода во всякое время, телефоны городской и междугородный, отдѣленіе адреснаго стола. АВТОГАРАЖЪ. Двухъ-дрyсный РЕСТОРАНЪ. Салонъ-кабинеты. Во время обѣдовъ и ужиновъ играетъ САЛОННЫЙ ОРКЕСТРЪ ПАРИЖСКАГО СОСТАВА подъ управленіемъ солиста скрипача Е. РОККО, до 2-хъ ч. ночи. Кухня на высотѣ своего назначенія, подъ наблюденіемъ московскаго шефъ-кулинара С. И. Захарова. Кушанья европейскія и мѣстныя ВИНА ВСѢХЪ ИЗВѢСТНЫХЪ ФИРМЪ

Обѣды отъ 1½ ч. до 6 час. вечера, по выбору, 50 коп. бюдо.

МЕНЮ

Супъ перль д'оржъ.	Мозги пулетъ.
Щи лѣнивыя.	Пулярдка.
Консоме жюльенъ.	Шашлыкъ изъ барашка.
Пирожки разные.	Шпинатъ съ пашотомъ.
Севрюга заливная.	Фасоль по-англійски.
Биточки аля Скобелевъ.	Гранитъ вышневый.
Филе сотэ съ шампіонъ.	Фланъ съ вишнями.
Цыпленокъ паров. съ рисомъ.	

——— Служащіе говорятъ на иностранныхъ языкахъ. ———

1498. 5984. 100—18.

ОТДѢЛЪ ОФИЦІАЛЬНЫЙ

Высочайшія награды.

Государь Императоръ, 6-го мая сего года, согласно удостоенію комитета о службѣ чиновъ гражданскаго вѣдомства и о наградахъ, Всемилостивѣйше соизволилъ пожаловать по Императорскому россійскому обществу спасанія на водахъ, за услуги по обществу, золотую медаль, съ надписью «За усердіе», для ношенія на груди, на Аннинской лентѣ, служащему на спасательномъ посту на рѣкѣ Кубани, въ гор. Екатеринодарѣ, Григорію **Чулкову.**

—

Государь Императоръ, 6-го мая сего года, согласно удостоенію комитета о службѣ чиновъ гражданскаго вѣдомства и о наградахъ, Всемилостивѣйше соизволилъ пожаловать, за неслужебныя отличія по морскому вѣдомству, нижеслѣдующимъ лицамъ награды:

Орденъ Св. Станислава 3-й степени—помощнику портоваго судостроителя бакинскаго порта, отставному коллежскому регистратору Николаю **Маслоковецъ.**

Золотую медаль съ надписью «За усердіе», для ношенія на груди, на Аннинской лентѣ—служительницѣ чеченскаго берегового маяка, бакинскаго порта, женѣ личнаго почетнаго гражданина Александрѣ **Шкатовой.**

—

Объявленныя въ Высочайшихъ приказахъ: 12-го мая 1915 года.

Государь Императоръ Всемилостивѣйше соизволилъ пожаловать, за отличія въ дѣлахъ противъ непріятеля, мечи къ имѣющемуся ордену Св. Равноапостольнаго Князя Владиміра 3-й степени командиру 1-го дивизіона 52-й артиллерійской бригады, полковнику Асаду **Талышхановy.**

—

Государь Императоръ Всемилостивѣйше соизволилъ пожаловать, за отличія въ дѣлахъ противъ непріятеля, орденъ Св. Равноапостольнаго Князя Владиміра 4-й степени съ мечами и бантомъ Кавказской гренадерской Великаго Князя Михаила Николаевича артиллерійской бригады капитану Николаю **Пещанскому.**

—

Государь Императоръ Всемилостивѣйше соизволилъ пожаловать, за отлично-усердную службу и труды, понесенные во время военныхъ дѣйствій, орденъ Св. Анны 1-й степени начальнику военныхъ сообщеній Кавказскаго военнаго округа, генералъ-маіору Владиміру **Карпову.**

—

Утверждается пожалованіе Главнокомандующимъ арміями фронта, за отличія въ дѣлахъ противъ непріятеля, орденовъ:

Св. Анны 2-й степени съ мечами: служившему въ 207-мъ пѣхотномъ Новобаязетскомъ полку, нынѣ—Грозненскаго пѣхотнаго полка, полковнику Искандеръ-Хану **Султанъ-Елисуйскому;** 81-го пѣхотнаго Апшеронскаго Императрицы Екатерины Великой, нынѣ Его Императорскаго Высочества Великаго Князя Георгія Михаиловича полка подполковнику Петру **Робушу;** капитанамъ: 81-го пѣхотнаго Апшеронскаго Императрицы Екатерины Великой, нынѣ Его Императорскаго Высочества Великаго Князя Георгія Михаиловича полка Іоганесу **Осипову** и 3-го Кавказскаго сапернаго батальона Александру **Введенскому.**

Св. Станислава 2-й степени съ мечами: 81-го пѣхотнаго Апшеронскаго Императрицы Екатерины Великой, нынѣ Его Императорскаго Высочества Великаго Князя Георгія Михаиловича полка подполковнику Владиміру **Львову;** капитанамъ: пѣхотныхъ полковъ: 81-го Апшеронскаго Императрицы Екатерины Великой, нынѣ Его Императорскаго Высочества Великаго Князя Георгія Михаиловича полка Павлу **Текутьеву** и 206-го Сальянскаго Его Императорскаго Высочества Наслѣдника Цесаревича Сарапіону **Егіазарову;** 81-го пѣхотнаго Апшеронскаго Императрицы Екатерины Великой, нынѣ Его Императорскаго Высочества Великаго Князя Георгія Михаиловича полка штабсъ-капитану Павлу **Медвѣдеву.**

Мечей къ имѣющемуся ордену Св. Анны 2-й степени: 81-го пѣхотнаго Апшеронскаго Императрицы Екатерины Великой, нынѣ Его Императорскаго Высочества Великаго Князя Георгія Михаиловича полка подполковнику Николаю **Туманову.**

Мечей къ имѣющемуся ордену Св. Станислава 2-й степени: бывшему старшему адъютанту отдѣла генералъ-квартирмейстера штаба арміи, нынѣ командиру 1-го Волгскаго полка Терскаго казачьяго войска, полковнику Михаилу **Солнышкину.**

—

Государь Императоръ объявляетъ Высочайшее благоволеніе за отличія въ дѣлахъ противъ непріятеля командиру 2-го Кавказскаго сапернаго батальона, полковнику **Григорьеву.**

—

13-го мая 1915 года.

Производятся, за отличія въ дѣлахъ противъ непріятеля, со старшинствомъ: изъ подполковниковъ въ полковники: по пѣхотѣ: 81-го пѣхотнаго Апшеронскаго Императрицы Екатерины Великой, нынѣ Его Императорскаго Высочества Великаго Князя Георгія Михаиловича полка, убитый въ сраженіи съ непріятелемъ, **Григорчукъ,** съ 20-го августа 1914 года, 3-го Кавказскаго стрѣлковаго полка, убитый въ сраженіи съ непріятелемъ, **Тарало,** съ 5-го февраля 1915 года; изъ капитановъ въ подполковники: по пѣхотѣ: Кавказскихъ стрѣлковыхъ полковъ: 9-го **Теръ-Егіазаряпцъ** и **Ушаковъ,** 10-го **Грамовъ,** 11-го **Срибный,**—всѣ четверо съ 21-го января 1914 г.; изъ подпоручиковъ въ поручики: по пѣхотѣ: 16-го Кавказскаго стрѣлковаго полка **Петровъ,** съ 7-го ноября 1914 года.

—

Государь Императоръ Всемилостивѣйше соизволилъ пожаловать, за отличія въ дѣлахъ противъ непріятеля, ордена:

Св. Анны 1-й степени съ мечами: бывшему командиру 39-й артиллерійской бригады, нынѣ инспектору артиллеріи 2-го Туркестанскаго армейскаго корпуса, генералъ-лейтенанту Владиміру **Калину.**

Св. Равноапостольнаго Князя Владиміра 3-й степени съ мечами: начальнику штаба 1-го Кавказскаго армейскаго корпуса, генералъ-майору Владиміру **Ласточкину;** полковникамъ: командиру 78-го пѣхотнаго Навагинскаго генерала Котляревскаго полка Петру **Ильинскому,** командиру 1-го Кавказскаго мортирнаго артиллерійскаго дивизіона Александру **Петренко.**

Св. Равноапостольнаго Князя Владиміра 4-й степени съ мечами и бантомъ: генералъ-маіорамъ: начальнику штаба Кавказскаго армейскаго корпуса Стефану **Довгирду,** командиру Михайловской крѣпостной артиллеріи Сергѣю **Барановичу;** командиру 39-й парковой артиллерійской бригады полковнику князю Василію **Бебутову;** подполковникамъ: пѣхотныхъ полковъ: 79-го Куринскаго генералъ-фельдмаршала князя Воронцова, нынѣ Его Императорскаго Высочества Великаго Князя Павла Александровича Марцелію **Драчуку,** 80-го Кабардинскаго генералъ-фельдмаршала князя Барятинскаго Владиміру **Сушилину** и Николаю **Ререну;** командирамъ батарей 39-й артиллерійской бригады: 2-й Валеріану **Колобановскому** и 6-й Михаилу **Карпинскому,** командиру 3-й батареи 2-го Кавказскаго стрѣлковаго артиллерійскаго дивизіона Михаилу **Лисунову;** войсковымъ старшинамъ: командующему Кубанскимъ пластунскимъ батальономъ Брониславу **Вольбеку,** 1-го Уманскаго Бригадира Головатаго полка кубанскаго казачьяго войска Владиміру **Лещенко;** капитанамъ: пѣхотныхъ полковъ: 77-го Тенгинскаго Іосифу **Канчабели** и Павлу **Амашукели,** 78-го Навагинскаго генерала Котляревскаго Василію **Саламову,** 153-го Бакинскаго Его Императорскаго Высочества Великаго Князя Сергія Михаиловича Альберту **Бернштейну,** 156-го Елисаветпольскаго генерала князя Циціанова Ивану **Остославскому** и Александру **Калантарову;** штабсъ-капитанамъ: генеральнаго штаба, оберъ-офицеру для порученій при штабѣ 1-го Кавказскаго армейскаго корпуса Кролиду **Ахаткину;** пѣхотныхъ полковъ: 77-го Тенгинскаго Константину **Чернову,** 78-го Навагинскаго генерала Котляревскаго Георгію **Лисинскому;** поручикамъ: пѣхотныхъ полковъ: 78-го Навагинскаго генерала Котляревскаго Николаю **Панкѣеву,** 153-го Бакинскаго Его Императорскаго Высочества Великаго Князя Сергія Михаиловича полка Александру **Гану,** призваннному изъ запаса легкой артиллеріи въ Кавказскую полевую артиллерійскую бригаду прапорщику Георгію **Назарову.**

Св. Анны 2-й степени съ мечами: генеральнаго штаба, бывшему начальнику штаба 39-й пѣхотной дивизіи, нынѣ исправляющему должность начальника штаба Кавказской кавалерійской дивизіи, полковнику Гавріилу **Корганову,** командующему Кубанскимъ пластунскимъ батальономъ, войсковому старшинѣ Борису **Блахину;** капитанамъ: пѣхотныхъ полковъ: 80-го Кабардинскаго генералъ-фельдмаршала князя Барятинскаго Сергѣю **Гамаженко,** 156-го Елисаветпольскаго генерала князя Циціанова Сергѣю **Клименко.**

Св. Анны 3-й степени съ мечами и бантомъ: поручикамъ: пѣхотныхъ полковъ: 80-го Кабардинскаго генералъ-фельдмаршала князя Барятинскаго Павлу **Махлаюку,** Александру **Русанову,** Константину **Кирсанову,** Петру **Андросову** и Николаю **Захваткину,** 156-го Елисаветпольскаго генерала князя Циціанова Александру **Маіумскому** и Александру **Медвѣдеву,** 20-й артиллерійской бригады Витольду **Войткевичу,** Кубанскаго пластунскаго батальона сотнику Степану **Шильникову;** подпоручикамъ: пѣхотныхъ полковъ: 80-го Кабардинскаго генералъ-фельдмаршала князя Барятинскаго Михаилу **Курцхалію,** Владиміру **Артемовичу** и Владиславу **Блажевскому,** 153-го Бакинскаго Его Императорскаго Высочества Великаго Князя Сергія Михаиловича Валеріану **Шершову,** 156-го Елисаветпольскаго генерала князя Циціанова Владиміру **Ножину,** Дмитрію **Осокину,** Николаю **Гехтманну** и Валентину **Радину;** хорунжимъ: 1-го Уманскаго Бригадира Головатаго полка Кубанскаго казачьяго войска Льву **Дейнегѣ** и Павлу **Перекотію,** 1-го Горско-Моздокскаго генерала Круковскаго полка Терскаго казачьяго войска Константину **Слесареву,** 1-й Терской казачьей батареи Павлу **Суханкину.**

Св. Анны 4-й степени съ надписью «За храбрость»: пѣхотныхъ полковъ: 80-го Кабардинскаго генералъ-фельдмаршала князя Барятинскаго штабсъ-капитану Дмитрію **Сулевичу,** 156-го Елисаветпольскаго генерала князя Циціанова штабсъ-капитану Георгію **Панцулаю** и поручику Болеславу **Кавальскому.**

Св. Станислава 2-й степени съ мечами: 1-го Уманскаго Бригадира Головатаго полка Кубанскаго казачьяго войска есаулу Марку **Жежелю;** поручикамъ: пѣхотныхъ полковъ: 80-го Кабардинскаго генерала фельдмаршала князя Барятинскаго Виктору **Овчинникову,** 156-го Елисаветпольскаго генерала князя Циціанова Александру **Маіумскому;** хорунжимъ: 1-го Горско-Моздокскаго генерала Круковскаго полка Терскаго казачьяго войска Александру **Агоеву,** 1-й Терской казачьей батареи Павлу **Суханкину,** призваннному изъ запаса легкой артиллеріи въ Кавказскую полевую артиллерійскую бригаду прапорщику Георгію **Назарову.**

Мечи къ имѣющемуся ордену Св. Равноапостольнаго Князя Владиміра 3-й степени: полковникамъ: числящемуся по армейской пѣхотѣ, исправляющему должность помощника главнаго начальника снабженій Кавказской арміи Николаю **фонъ-Рубенау,** командиру 156-го пѣхотнаго Елисаветпольскаго генерала князя Циціанова полка Николаю **Цейховичу.**

Мечи и бантъ къ имѣющемуся ордену Св. Равноапостольнаго Князя Владиміра 4-й степени: бывшему начальнику штаба 1-го кавказскаго армейскаго корпуса, нынѣ командиру бригады Кавказской стрѣлковой дивизіи, генералъ-маіору Сергѣю **Верховскому,** командиру 154-го пѣхотнаго Дербентскаго полка, полковнику князю Константину **Нижерадзе;** подполковникамъ: генеральнаго штаба, исправляющему должность начальника штаба Кавказской стрѣлковой дивизіи Константину **Савельеву,** 154-го пѣхотнаго Дербентскаго полка Виктору **Дзеконскому.**

Мечи къ имѣющемуся ордену Св. Равноапостольнаго Князя Владиміра 4-й степени съ бантомъ: полковникамъ: 154-го пѣхотнаго Дербентскаго полка Давиду **Натіеву,** призваннному изъ войскового ополченія Кубанскаго казачьяго войска на службу командиромъ особой сотни того же войска Николаю **Лавровскому.**

Мечи и бантъ къ имѣющемуся ордену Св. Анны 3-й степени: 80-го пѣхотнаго Кабардинскаго генералъ-фельдмаршала князя Барятинскаго полка капитану Сергѣю **Гамаженкс.**

Мечи къ имѣющемуся ордену Св. Станислава 2-й степени: 153-го пѣхотнаго Бакинскаго Его Императорскаго Высочества Великаго Князя Сергія Михаиловича полка подполковнику Даніилу **Пирумову.**

Мечи и бантъ къ имѣющемуся ордену Св. Станислава 3-й степени: 6-го Кубанскаго пластунскаго Его Величества батальона войсковому старшинѣ Александру **Селянину,** 156-го пѣхотнаго Елисаветпольскаго генерала князя Циціанова полка штабсъ-капитану Георгію **Панцулаю,** 6-го Кубанскаго пластунскаго Его Величества батальона подъесаулу Тихону **Бобрышеву,** 80-го пѣхотнаго Кабардинскаго генералъ-фельдмаршала князя Барятинскаго полка поручику Николаю **Плетневу.**

—

Государь Императоръ Всемилостивѣйше соизволилъ пожаловать, за отличія въ дѣлахъ противъ непріятеля, ордена:

Св. Равноапостольнаго Князя Владиміра 4-й степени съ мечами и бантомъ: 81-го пѣхотнаго Апшеронскаго Императрицы Екатерины Великой, нынѣ Его Императорскаго Высочества Великаго Князя Георгія Михаиловича полка капитану Владиміру **Фрейгангу,** 81-го пѣхотнаго Апшеронскаго Императрицы Екатерины Великой, нынѣ Его Императорскаго Высочества Великаго Князя Георгія Михаиловича полка поручику Борису **Максимовскому.**

Св. Анны 4-й степени съ надписью «За храбрость»: командиру 3-го Кавказскаго сапернаго батальона, полковнику Борису **Фрянку.**

Св. Станислава 2-й степени съ мечами: 84-го пѣхотнаго Ширванскаго Его Величества полка поручику Леониду **Ганецкому.**

—

Государь Императоръ Всемилостивѣйше соизволилъ пожаловать, за отлично-усердную службу и труды, понесенные во время военныхъ дѣйствій, ордена:

Св. Равноапостольнаго Князя Владиміра 2-й степени: начальнику артиллеріи Кавказскаго военнаго округа, генералъ-лейтенанту Владиміру **Афанасьеву.**

Св. Станислава 1-й степени: генералъ-маіорамъ: помощнику начальника артиллеріи кавказскаго военнаго округа Дмитрію **Нелидову,** командиру карсской крѣпостной артиллеріи Александру **Вадину,** строителю карсской крѣпости, военному инженеру Дмитрію **Костомарову.**

Св. Равноапостольнаго Князя Владиміра 3-й степени: числящемуся по полевой легкой артиллеріи, правителю дѣлъ окружного артиллерійскаго управленія кавказскаго военнаго округа, полковнику Ивану **Похитонову.**

Св. Равноапостольнаго Князя Владиміра 4-й степени: начальнику карсской крѣпостной артиллеріи, военному инженеру Дмитрію **Костомарову.**

Св. Равноапостольнаго Князя Владиміра 3-й степени: числящемуся по полевой легкой артиллеріи, правителю дѣлъ окружного артиллерійскаго управленія, генералъ-маіору Болеславу **Крейчманну;** полковникамъ: числящемуся по гвардейской легкой артиллеріи, помощнику начальника тифлисскаго окружного арсенала Владиміру **Розенмейеру,** числящемуся по полевой легкой артиллеріи, старшему адъютанту окружного артиллерійскаго управленія кавказскаго военнаго округа Ивану **Каргакову.**

—

Государь Императоръ Всемилостивѣйше соизволилъ пожаловать, за отличія въ дѣлахъ противъ непріятеля, орденъ св. Равноапостольнаго Князя Владиміра 4-й степени съ мечами и бантомъ: полковникамъ: генеральнаго штаба, начальнику штаба Терской казачьей дивизіи, Федору **Корольскову,** командиру 1-го Запорожскаго Императрицы Екатерины Великой полка Кубанскаго казачьяго войска Ивану **Колесникову.**

—

Высочайшій приказъ по гражданскому вѣдомству, 12-го мая 1915 года, № 27.

По вѣдомству министерства внутреннихъ дѣлъ.

Назначается причисленный къ министерству, коллежскій секретарь **Родзевичъ**—предсѣдателемъ мадѣженскаго, Ставропольской губерніи, уѣзднаго съѣзда.

Перемѣщается земскій начальникъ 1-го участка, Оркскаго уѣзда, Оренбургской губерніи, коллежскій регистраторъ **Іосселіани**—земскимъ начальникомъ 6-го участка, Благодарнинскаго уѣзда, Ставропольской губерніи, согласно прошенію.

Увольняется отъ службы, согласно прошенію, по болѣзни, земскій начальникъ 6-го участка, Благодарнинскаго уѣзда, Ставропольской губерніи, статскій совѣтникъ **Слезкевичъ**—съ мундиромъ, означенной должности присвоеннымъ.

По вѣдомству министерства юстиціи.

Опредѣляется на службу, изъ отставныхъ, статскій совѣтникъ **Соколовскій**—почетнымъ мировымъ судьею владикавказскаго округа, на текущее, съ 1-го января 1915 г., трехлѣтіе, прежнимъ чиномъ коллежскаго совѣтника.

Назначаются: членъ ставропольскаго окружнаго суда, статскій совѣтникъ **Кувшинскій**—членомъ новочеркасской судебной палаты, согласно прошенію; товарищъ прокурора таганрогскаго окружнаго суда, статскій совѣтникъ **Рушковскій**—членомъ екатеринодарскаго окружнаго суда и старшій кандидатъ на должности по судебному вѣдомству при екатеринодарскомъ окружномъ судѣ, коллежскій секретарь **Васильевъ**—мировымъ судьею Ишимскаго уѣзда, 6-го участка.

Перемѣщается членъ екатеринодарскаго окружнаго суда, статскій совѣтникъ **Камянченко**—членомъ таганрогскаго окружнаго суда.

По почтово-телеграфному управленію.

Производятся, за выслугу лѣтъ, со старшинствомъ: изъ коллежскихъ въ статскіе совѣтники начальникъ кутаисской почтово-телеграфной конторы **Саяніянцъ**—съ 1-го октября 1914 г.; изъ коллежскихъ асессоровъ въ губернскіе совѣтники начальникъ говоровской городской почтово-телеграфной конторы **Чередѣевъ**—съ 1-го іюля 1914 г.

—

Приказъ губернатора по тифлисскому губернскому правленію.

27-го мая 1915 года.

№ 3. И. д. полицейскаго пристава ширакскаго участка, Сигнахскаго уѣзда, п. ч. кн. **Карагову,** за энергичную дѣятельность его въ борьбѣ съ разбойничьей шайкой, объявляю благодарность.

—

Циркулярно.

Губернаторамъ, начальникамъ областей, градоначальникамъ и варшавскому оберъ-полицеймейстеру.

Разсмотрѣвъ возникшій вопросъ о мѣропріятіяхъ, какія надлежало бы принять въ отношеніи крупнаго и мелкаго скота, а также лошадей, доставляемыхъ изъ-за границы въ предѣлы Европейской Россіи безъ документовъ, установленныхъ § 120 правилъ 10-го февраля 1912 года, ветеринарный комитетъ полагалъ необходимымъ установить въ отношеніи упомянутыхъ животныхъ нижеслѣдующее требованіе.

Доставленный изъ-за границы безъ установленныхъ § 120 упомянутыхъ правилъ документовъ скотъ не долженъ быть пропускаемъ въ предѣлы Россіи впредь до предъявленія скотовладѣльцами требуемыхъ сими правилами свидѣтельствъ; если же этотъ скотъ, будучи выпущенъ на лограничномъ пропускномъ пунктѣ (пограничной станціи, таможнѣ или въ одномъ изъ приморскихъ портовъ), принадлежитъ русскимъ подданнымъ и не можетъ быть возвращенъ обратно, то таковой скотъ задерживается до представленія требуемыхъ правилами документовъ или же, въ противномъ случаѣ, подвергается ветеринарно-карантинному наблюденію, а именно: крупный рогатый скотъ и буйволы въ теченіе 21 дня, овцы и козы въ теченіе 9 дней, свиньи въ теченіе 14 дней. Расходы, вызванные примѣненіемъ вышеобъясненной мѣры, относятся на счетъ владѣльцевъ ввезенныхъ животныхъ.

По соглашенію съ подлежащими вѣдомствами, утвердивъ означенное предположеніе 4-го минувшаго марта, прошу ваше превосходительство не оставить указаніями какъ о преподаніи настоящаго распоряженія подлежащимъ чинамъ ветеринарно-полицейскаго надзора для непосредственнаго руководства и исполненія, такъ и относительно поставленія въ извѣстность по сему предмету заинтересованныхъ въ губерніи (областяхъ) лицъ.

Подписалъ: За министра внутреннихъ дѣлъ, товарищъ министра **Золотаревъ.**

15-го апрѣля 1915 года.

№ 281.

—

Циркулярно.

Губернаторамъ, начальникамъ областей, градоначальникамъ и варшавскому оберъ-полицеймейстеру.

Разсмотрѣвъ возникшій вопросъ по надзору за лошадьми, вывозимыми изъ Россіи въ Англію, ветеринарный комитетъ полагалъ:

1) Установленный отдѣломъ А правилъ 26-го ноября 1912 года порядокъ ветеринарно-полицейскаго надзора за лошадьми, отправляемыми въ Германію, примѣнять и къ лошадямъ, вывозимымъ изъ Россіи въ Англію;

2) Подвергать указанныхъ въ п. 1-мъ лошадей черезъ подлежащихъ ветеринарныхъ врачей обязательной подкожной маллеинизаціи въ порту передъ посадкою на суда, или же на желѣзнодорожныхъ станціяхъ предъ нагрузкою для слѣдованія въ порты, и

3) Разрѣшать къ отправкѣ въ Англію лишь тѣхъ лошадей, которыя послѣ испытанія маллеиномъ не дадутъ никакой реакціи.

Утвердивъ 4 минувшаго марта означенное предположеніе, по соглашенію съ подлежащими вѣдомствами, прошу ваше превосходительство не оставить распоряженіями о преподаніи изложенныхъ требованій подлежащимъ чинамъ ветеринарно-полицейскаго надзора, для непремѣннаго руководства и

исполненія, и относительно поставленія въ извѣстность по сему предмету заинтересованныхъ въ губерніи (области) лицъ напечатаніемъ настоящаго распоряженія въ офиціальной части мѣстныхъ губернскихъ (областныхъ) вѣдомостей.

Подписалъ: За министра внутреннихъ дѣлъ, товарищъ министра **Золотаревъ.**

15-го апрѣля 1915 года.

№ 282.

СПИСОКЪ УБИТЫМЪ, РАНЕНЫМЪ И ПРОПАВШИМЪ БЕЗЪ ВѢСТИ ВОИНСКИМЪ ЧИНАМЪ ВЪ ДѢЙСТВУЮЩИХЪ ПРОТИВЪ НЕПРІЯТЕЛЯ АРМІЯХЪ.

(Свѣдѣніе составлено по 22-е мая включительно).

УБИТЫ:

Поручикъ **Аверьяновъ** Николай Ивановичъ, флигель-адъютантъ поручикъ **князь Багратіонъ-Мухранскій** Константинъ Александровичъ, прапорщикъ **Баранъ** Гавріилъ Ивановичъ, прапорщикъ **Блинниковъ** Григорій Михайловичъ, подпоручикъ **Блюмбергъ** Владиміръ Егоровичъ, прапорщикъ **Варенцовъ** Сергѣй Николаевичъ, прапорщикъ **Виноградовъ** Владиміръ Александровичъ, прапорщикъ **Говорковъ** Викторъ Петровичъ, прапорщикъ **Доброженко** Петръ Николаевичъ, поручикъ **Жемчужинъ** Владиміръ Ивановичъ ,подпоручикъ **Кореневъ** Георгій Ивановичъ, прапорщикъ **Малеевскій** Павелъ Ивановичъ, поручикъ **Мартыновъ** Александръ Михайловичъ, прапорщикъ **Машенцевъ** Сергѣй Ивановичъ, поручикъ **Петровичъ** Николай Николаевичъ, прапорщикъ **Пчелинцевъ** Иванъ Ивановичъ, корнетъ **Романовскій** Василій Леонидовичъ, прапорщикъ **Сидоровъ** Петръ Стефановичъ, подпоручикъ **Томинъ** Василій Яковлевичъ, прапорщикъ **Тхоржевскій** Владиміръ Эмериковичъ, подпоручикъ **Чучулашвили** Константинъ Давидовичъ.

УМЕРЛИ ОТЪ РАНЪ:

Поручикъ **Красавцевъ** Андрей Федоровичъ, прапорщикъ **Николаевъ** Иванъ Михайловичъ, корнетъ **Чейшвили** Иванъ Филипповичъ, прапорщикъ **Чухурскій** Владиміръ Юрьевичъ, штабсъ-ротмистръ **Шкуцько** Александръ Сильвестровичъ.

РАНЕНЫ:

Капитанъ **Авраменко** Дмитрій Кондратьевичъ, прапорщикъ **Аулицкій** Іосифъ Іосифовичъ, полковникъ **Бирюковъ** Николай Павловичъ, прапорщикъ **Бриттингъ** Иванъ Яковлевичъ, корнетъ **Буба** Александръ Владиміровичъ, полковникъ **Вальцовъ** Викторъ Константиновичъ, прапорщикъ **Вербицкій** Глѣбъ Ивановичъ, прапорщикъ **Волоховъ** Емельянъ Ивановичъ, подпоручикъ **Гейеръ** Григорій, корнетъ **Горбачевъ** (тяжело) Владиміръ Ивановичъ, подпоручикъ **Данилевскій** Василій Георгіевичъ, прапорщикъ **Еврошъ**, подпоручикъ **Ефимовъ** Аркадій Арсеньевичъ, прапорщикъ **Ильинъ** Андрей Дмитріевичъ, подпоручикъ **Ипатовъ** Борисъ Ильичъ, прапорщикъ **Климовъ** Иванъ Алексѣевичъ, подполковникъ **Копыльченко** Алексѣй Ивановичъ, капитанъ **Кречетовъ** Николай Ивановичъ, прапорщикъ **Левитовъ** Михаилъ Николаевичъ,прапорщикъ **Марафа** Киръ Николаевичъ, капитанъ **Меркуловъ** Петръ Всеволодовичъ, прапорщикъ **Морозовъ** Гавріилъ, прапорщикъ **Мясенковъ,** капитанъ **Нагель** Станиславъ Адольфовичъ, прапорщикъ **Петровъ** Александръ Михайловичъ, прапорщикъ **Праздниковъ** Иванъ Михайловичъ, прапорщикъ **Прокопьевъ** Антонъ Ивановичъ, капитанъ **Раковскій** Андрей Васильевичъ, прапорщикъ **Русиновъ** Евгеній Петровичъ, поручикъ **Рясенцевъ** (тяжело) Борисъ Іосифовичъ, прапорщикъ **Сальниковъ** Дмитрій Платоновичъ, поручикъ **Семеновъ** Константинъ Алексѣевичъ, подпоручикъ **Скачковъ** Борисъ Ивановичъ, подпоручикъ **Сластовниковъ** Николай Васильевичъ, поручикъ **Сокологорскій** (тяжело) Всеволодъ Константиновичъ, подпоручикъ **Стуковъ** Георгій Михайловичъ, прапорщикъ **Таириновскій** Константинъ Іосифовичъ, прапорщикъ **Тайнбергъ** Оскаръ Вильгельмовичъ, прапорщикъ **Тидоницкій** Геннадій Неофитовичъ, прапорщикъ **Тимошинъ** Иванъ Кузьмичъ, прапорщикъ **Чикинъ** (тяжело), прапорщикъ **Шахбачевъ** Дмитрій Артемьевичъ, прапорщикъ **Швайко** Павелъ Степановичъ, полковникъ **Швецовъ** Андрей Александровичъ, прапорщикъ **Шеханинъ** Василій Григорьевичъ, прапорщикъ **Шпунтикъ** Сергѣй Ивановичъ.

РАНЕНЫ И ОСТАЛИСЬ ВЪ СТРОЮ.

Прапорщикъ **Баталинъ** Владиміръ Ивановичъ, прапорщикъ **Канашевичъ** Николай Сергѣевичъ, капитанъ **Клдіашвили** Георгій Давидовичъ, прапорщикъ **Ханджи** Викторъ Владиславвичъ.

КОНТУЖЕНЫ:

Подпоручикъ **Баузръ** Николай Федоровичъ, прапорщикъ **Виноградовъ** Владиміръ Петровичъ, подпоручикъ **Вишневскій** Федоръ Тимофѣевичъ, корнетъ **Горгопа** Николай Леонидовичъ, штабсъ-капитанъ **Гоффетъ** Константинъ Павловичъ, прапорщикъ **Грековъ** Иванъ Ивановичъ, прапорщикъ **Деминъ** Романъ Ивановичъ, корнетъ **Ильяшенко** Александръ Александровичъ,ротмистръ **Леви** Иванъ Петровичъ, прапорщикъ **Макасовъ** Иванъ Григорьевичъ, прапорщикъ **Невѣровскій** Александръ Августовичъ, капитанъ **Павленковъ** Николай Вадимовичъ, прапорщикъ **Почкинъ** Андрей Васильевичъ, прапорщикъ **Середняковъ** Евгеній Ефимовичъ, штабсъ-капитанъ **Соболевъ** Александръ Петровичъ, капитанъ **Соболевъ** Григорій Петровичъ, штабсъ-капитанъ **Ткаченко** (остался въ строю) Александръ Павловичъ, поручикъ **Федоровъ** Алексѣй Афанасьевичъ, штабсъ-ротмистръ **Хрущовъ** Александръ Михайловичъ, прапорщикъ **Чепоровъ** Егоръ Анисимовичъ, прапорщикъ **Ямбулатовъ** Усманъ Хасановъ.

ОСТАЛИСЬ НА ПОЛѢ СРАЖЕНІЯ:

Прапорщикъ **Арсеньевъ** Владиміръ Михайловичъ, прапорщикъ **Пищевичъ** Владиславъ Казимировичъ, штабсъ-капитанъ **Яковлевъ** Григорій Александровичъ.

ВЪ ПЛѢНУ:

Прапорщикъ **Разумовъ** (раненъ), Григорій Ивановичъ.

БЕЗЪ ВѢСТИ ПРОПАЛИ:

Прапорщикъ **Баташовъ** Николай Николаевичъ, поручикъ **Волковъ** Иванъ Петровичъ, прапорщикъ **Гайдуновъ** Захаръ Михайловичъ, прапорщикъ **Гамаръ** Гальмундъ Гансъ Пауль Александровичъ, прапорщикъ **Грабовскій** Матвѣй Александровичъ, капитанъ **Ивановъ** Сергѣй Трифоновичъ, прапорщикъ **Макаровъ** Иванъ Павловичъ, капитанъ **Максимовъ** Георгій Михайловичъ, прапорщикъ **Маркинъ** Адольфъ Яковлевичъ, поручикъ **Мейданъ** Викторъ Ираклиевичъ, прапорщикъ **Павелансъ** Александръ Юрьевичъ, прапорщикъ **Шидлахъ** Борисъ Владиміровичъ.

Поправка редакціи газеты «Русскій Инвалидъ».

Въ спискѣ контуженныхъ и оставшихся въ строю показанъ прапорщикъ Владиміръ Ивановичъ **Андресъ**; по дополнительно полученнымъ главнымъ штабомъ свѣдѣніямъ, правильная фамилія его не **Андресъ**, а **Андреевъ** и онъ не контуженъ и остался въ строю, а 4-го апрѣля былъ раненъ и эвакуированъ для излеченія въ Россію, а въ настоящее время по выздоровленіи возвратился въ полкъ.

ОТДѢЛЪ НЕОФИЦІАЛЬНЫЙ.

ТЕЛЕГРАММЫ.

Война.

31-го мая на ольтинскомъ направленіи перестрѣлка.

Нашими войсками занято селеніе Сорпъ, на юго-западномъ берегу Ванскаго озера.

ОТЪ ШТАБА КАВКАЗСКОЙ АРМІИ.

Черезъ Петроградское Телеграфное Агентство).

РАЙОНЪ ДѢЙСТВІЙ РУССКИХЪ ВОЙСКЪ.

ПЕТРОГРАДЪ, 1-го іюня. Офиціально. Отъ штаба Верховнаго Главнокомандующаго. На рѣкѣ Виндавѣ 31-го мая нами отбиты съ значительными потерями для противника повторныя попытки значительныхъ его силъ переправиться въ районѣ мѣстечка Лицковъ. Также задержано наступленіе непріятельскихъ частей, переправившихся черезъ Виндаву ниже названнаго пункта. Бой за позицію у Шавель продолжается съ перемѣннымъ успѣхомъ; городъ Шавли бомбардировался тяжелою артиллеріею. На нѣманскомъ и нареѣскомъ фронтахъ и на лѣвомъ берегу Вислы непріятель не развивалъ начатыя имъ атаки. Энергичною контръ-атакою къ сѣверу отъ Красныша наша пѣхота 21-го мая овладѣла почти всѣми передовыми окопами, захваченными наканунѣ непріятелемъ.

Въ Галиціи въ теченіе 30-го и 31-го мая вновь разгорѣлось упорное сраженіе на всемъ фронтѣ отъ Пискоровице по Сяну до Мосдиска; непріятель велъ густыми массами атаки на фронтѣ рѣки Любачевки, черезъ нижнее теченіе коей ему удалось переправиться, а также между Любачевкой и Вишней, гдѣ онъ захватилъ селеніе Тухла. На Днѣстрѣ непріятель въ ночь на 31-е мая и на слѣдующій день упорно, но безрезультатно, атаковывалъ нашу предмостную позицію у селенія Нижневъ. На лѣвомъ берегу Днѣстра на фронтѣ Жижава—Залещики 30-го мая была произведена исключительная по силѣ контръ-атака, въ теченіе коей были почти полностью изрублены и разсѣяны нѣсколько ротъ тирольскихъ народныхъ стрѣлковъ и 20-й германскій батальонъ. На слѣдующій день въ этомъ же районѣ дружина нашего ополченія, перейдя при поддержкѣ другихъ частей въ контръ-атаку, захватила 400 плѣнныхъ съ 5 офицерами.

. . . . Обзоръ военныхъ дѣйствій «Армейскаго Вѣстника» отъ 31-го мая. Въ завислинскомъ районѣ въ послѣдніе дни обычный артиллерійскій и мѣстами ружейный огонь; съ 28-го мая противникъ усилилъ свои позиціи.

Въ Галиціи въ районѣ Сана всѣ эти дни прошли спокойно. Съ разсвѣтомъ 30-го мая непріятель открылъ сильный артиллерійскій и ружейный огонь по нашимъ частямъ въ районѣ Радавы. На мезо-лаборчскомъ направленіи съ утра 27-го мая противникъ весь день велъ сильный огонь тяжелой артиллеріи по району мосцискаго, послѣ полудня непріятельская пѣхота перешла въ наступленіе и къ 23-му мая ей мѣстами удалось окопаться въ 100—200 шагахъ отъ нашихъ позицій. Около полудня, 28-го мая непріятельская автомобильная батарея близко подъѣзжала къ нашимъ окопамъ въ районѣ Тухла, но огнемъ нашихъ легкихъ орудій вскорѣ была отогнана. 28-го и 29-го мая на нѣкоторыхъ участкахъ продолжалась орудійная и ружейная перестрѣлка. Противникъ дѣятельно укрѣплялъ свои позиціи передъ нашими частями, занимающими фронтъ Бучина-Тухла. Появилась тяжелая артиллерія калибромъ въ 10—12 дюймовъ. Въ ночь на 30-е мая непріятель дважды пытался наступать отъ Кальникува, но былъ отбитъ нашимъ огнемъ. На стрыйскомъ направленіи въ эти дни продолжались успѣшные для насъ упорные бои. Въ 7 часовъ вечера, 27-го мая, несмотря на упорное сопротивленіе нѣмцевъ, нами захвачены деревни Березница и Крулевъ, при чемъ нашими частями взято много плѣнныхъ. Въ Вазовѣ и сѣверо-западнѣе этихъ деревень одинъ изъ нашихъ полковъ выбилъ противника штыками, захвативъ болѣе 200 плѣнныхъ и 2 пулемета. На другомъ направленіи наши части, несмотря на сильный огонь непріятельской тяжелой артиллеріи, захватили Луковицe. Въ этотъ день многія наши части успѣшно продвигались впередъ, сбивая противника и захватывая рядъ важныхъ пунктовъ. Въ районѣ Пясечно непріятель выдвинулъ 5 бронированныхъ автомобилей и поѣздъ и при ихъ содѣйствіи пѣхотѣ противника сначала удалось оттѣснить наши части, укрѣплявшіеся въ районѣ господскаго двора Людовиковъ, но огнемъ нашихъ частей и 2-хъ орудій автомобили и поѣздъ были обращены въ бѣгство и наши части снова заняли господскій дворъ Людовиковъ, при чемъ взводъ подпоручика Бородавкина окружилъ и взялъ въ плѣнъ 5-ю роту 49-го измаилскаго полка въ составѣ офицера и 125 нижнихъ чиновъ. Въ тотъ-же день мы съ боемъ заняли Медвѣделовскій лѣсъ, Турады, Кукуловце, Бережницу и Гитздичево; при этомъ, только при захватѣ Турады, нами пока зарегистровано плѣнныхъ 3 офицера и 200 нижнихъ чиновъ, взяты 2 пулемета и 2 зарядныхъ ящика. Число плѣнныхъ, взятыхъ на этомъ направленіи, выясняется. За 25-е мая однимъ изъ нашихъ корпусовъ взято въ плѣнъ 82 офицера и 3,256 нижнихъ чиновъ, захвачено 12 пулеметовъ, 2 зарядныхъ ящика и часть обоза. Утромъ, 26-го мая, наши части сбили противника съ высоты у Вышнева, гдѣ нами захвачено 10 офицеровъ и 823 нижнихъ чина, въ томъ числѣ рота германскаго гвардейскаго фузилернаго полка, командиръ роты, 3 офицера и 100 нижнихъ чиновъ. Въ то-же время наши части, продолжая преслѣдовать непріятеля, заняли деревни Новошинъ, Миниско, Кзары, Любшу, Фолодъ, Лясъ, Задворемъ и Журавно. Наведенные противникомъ мосты черезъ Днѣстръ у Голищева, Журавно и Старе Село при отступленіи нѣмцами взорваны. Въ 10 часовъ утра нами было обнаружено наступленіе 6-ти батальоновъ австрійцевъ на направленіи Грушцовъ. Сильныя развѣдывательныя части появились въ районѣ Озефсберга и Бильше. Наши части отбросили австрійцевъ, при чемъ нами взято плѣнныхъ 33 офицера и 490 нижнихъ чиновъ. За сутки, считая съ утра 28-го мая, однимъ изъ нашихъ корпусовъ взято въ плѣнъ 67 офицеровъ и 1,540 нижнихъ чиновъ австро-венгерцевъ. 28-го мая на этомъ направленіи противникъ отброшенъ за Днѣстръ; при этомъ за періодъ этой операціи съ 26-го по 28-е мая нами взято въ плѣнъ 348 офицеровъ и 15,431 нижнихъ чиновъ, захвачено 17 орудій, 78 пулеметовъ, большое количество оружія, обозы и масса разныхъ трофеевъ. Лучшія части арміи Ливицкаго понесли громадныя потери. Нѣкоторые полки, какъ, напримѣръ, 102-й, уничтожены совсѣмъ. 29-го мая противникъ обстрѣливалъ артиллерійскимъ огнемъ районъ Кадора. Въ ночь на 30-е мая нѣмцы пытались атаковать наши части въ районѣ Крулевъ—Березница, но были нами отброшены съ большими потерями. Въ ту-же ночь нашими развѣдчиками захваченъ полевой караулъ 79-го имперскаго полка.

Въ Задзвѣстровскомъ районѣ въ эти дни мѣстами продолжались упорные бои. Съ 9-ти часовъ утра, 27-го мая, германцы сосредоточили сильный артиллерійскій огонь по району Подлужье и около 11 часовъ утра значительными силами перешли въ наступленіе, но наши части отразили атаку германцевъ. Въ тоже время въ районѣ Стыня мы перешли въ контръ-атаку, отбросили нѣмцевъ и захватили въ плѣнъ офицеровъ и 600 нижнихъ чиновъ. Послѣ полудня 27-го мая непріятелю удалось захватить высоту «371» въ районѣ Могила, но наши части, перейдя въ контръ-атаку, снова овладѣли этой высотой, взявъ около 500 плѣнныхъ. Огнемъ нашей артиллеріи была обстрѣляна колонна противника съ понтоннымъ обозомъ, двигавшаяся на Колодзею. Послѣ нашихъ нѣсколькихъ выстрѣловъ прикрытіе разбѣжалось и повозки бросились въ разныя стороны. Въ теченіе ночи на 29-е мая противникъ пытался атаковать нѣкоторые наши участки, но всѣ его попытки окончились для него неудачно. Въ теченіе 28-го мая нѣмцы поддерживали артиллерійскій огонь преимущественно по району Подгрозде. Три контратаки противника на Рогозну нами отбиты съ большими для него потерями. Съ наступленіемъ темноты непріятель пытался наступать отъ Куранова, но былъ отбитъ. Около полуночи противникъ, развивъ сильный артиллерійскій и пулеметный огонь, повелъ наступленіе въ районѣ Комаруз; наши части до подхода противника къ проволочнымъ загражденіямъ огня не открывали, по затѣмъ, встрѣтивъ его дружнымъ огнемъ, заставили въ безпорядкѣ спѣшно отступить. Въ районѣ Садагура—Забодовка непріятель превосходными силами производилъ повторныя ожесточенныя атаки, но, несмотря на то, что ему мѣстами удавалось доходить до нашихъ проволочныхъ загражденій, нашимъ огнемъ онъ вынужденъ былъ къ поспѣшному отступленію. Съ утра 29-го мая противникъ, сосредоточивъ огонь тяжелой и легкой артиллеріи по району Жидачевъ-Незвиска, тремя полками перешелъ въ контръ-атаку, дошелъ до нашихъ проволочныхъ загражденій, но, встрѣченный штыковымъ ударомъ, вынужденъ былъ отойти въ безпорядкѣ на свои позиціи.

Въ Сербіи и Черногоріи.

Черногорцы заняли правый берегъ рѣки Бояны и окрестности ея и наступаютъ на Скутари.

РАЙОНЪ ДѢЙСТВІЙ СОЮЗНЫХЪ ВОЙСКЪ.

На французскомъ фронтѣ.

ПАРИЖЪ, 31-го мая. Вечернее офиціальное сообщеніе: Въ секторѣ къ сѣверу отъ Арраса ожесточенный артиллерійскій бой. Послѣ полудня мы повели атаку на горы и хребетъ, находящіеся къ сѣверу отъ сахарнаго завода въ Суше. Сильно укрѣпленный непріятелемъ хребетъ былъ захваченъ нами штыковымъ ударомъ. Мы укрѣпили его и удержали за собою, несмотря на интенсивную бомбардировку. Утромъ мы атаковали къ юго-востоку отъ Эбютерна германскіе окопы, расположенные по сосѣдству съ дорогой въ Серемайле. Наша пѣхота однимъ ударомъ завладѣла тремя непріятельскими линіями и достигла своей цѣли, захвативъ 100 плѣнныхъ, принадлежавшихъ четыремъ различнымъ полкамъ, между прочимъ, 170-му полку. Плѣнные заявили, что въ теченіе боевъ въ послѣдніе дни мы нанесли германскимъ войскамъ весьма сильныя потери. Нѣкоторыя изъ боевыхъ единицъ, участвовавшія въ контръ-атакахъ, были совершенно уничтожены со времени ихъ сформированія. Въ теченіе дня непріятель пытался произвести контръ-атаку, которая была немедленно остановлена. Нашей артиллеріей въ Низвѣ вызвано нѣсколько сильныхъ взрывовъ, сопровождавшихся пожаромъ и паникою, которую мы усилили, открывъ огонь. Германцы пытались отнять занятые нами окопы къ югу отъ фермы Вешневерн и къ востоку отъ Трасилемона, но повсюду были отражены. Во время преслѣдованія мы продвинулись еще впередъ. По Суассону была открыта артиллерійская стрѣльба непріятелемъ, пославшимъ въ общемъ 120 снарядовъ. На остальномъ фронтѣ ничего существеннаго. Капитанъ Гусманъ, командиръ 1-го батальона 170-го германскаго нѣхотнаго полка, захваченный нами въ плѣнъ, заявилъ офицеру французскаго главнаго штаба: «Несомнѣнно, вы отправили противъ насъ лучшія войска. Я былъ посланъ въ окопы 1-й линіи со своимъ батальономъ въ самомъ началѣ атаки и никогда не видѣлъ, чтобы солдаты бросались въ атаку съ такимъ мужествомъ и воодушевленіемъ».

ГАВРЪ, 31-го мая. Офиціальное бельгійское сообщеніе отъ 29-го мая: Непріятель съ перерывами бомбардируетъ нѣкоторые пункты по сосѣдству съ нашимъ фронтомъ, именно: фермы Нольвенестъ, Редестеркъ и Беркельгофъ, а также Ремскапелло, Перисеудъ, Стювенкенскерке и траншеи къ сѣверу отъ Дикемюде и востоку отъ Синкаполле.

На итальянскомъ фронтѣ.

РИМЪ, 31-го мая. Офиціальное сообщеніе итальянской главной квартиры отъ 30-го мая: Вдоль Тироль-трентинской границы продолжаются мелкія стычки между нашими передовыми отрядами и войсками непріятеля, которыя постепенно отходятъ. Наша артиллерія продолжаетъ разрушеніе укрѣпленныхъ позицій, непріятеля. Въ Кадорѣ ничего существеннаго не произошло. Въ Карніи наши альпійскіе стрѣлки заняли перевалъ Воле, захвативъ 25 плѣнныхъ. На среднемъ теченіи Изонцо отряды нашихъ войскъ въ ночь на 28-е мая переправились на лѣвый берегъ близъ Плавы, встрѣтивъ упорное сопротивленіе непріятеля, который, тѣмъ не менѣе, вынужденъ былъ отступить передъ нашими доблестными атаками, оставивъ на мѣстѣ сраженія много труповъ. Кромѣ того мы захватили 200 плѣнныхъ. Послѣдовательныя контръ-атаки противника, стремившагося выбить наши войска съ занятыхъ позицій на правомъ берегу рѣки, всѣ отражены. На нижнемъ теченіи Изонцо наша тяжелая батарея, выдвинувшись почти до линіи пѣхоты, мѣткими выстрѣлами разрушила близъ Саградо насыпь на каналѣ Монфальть, съ помощью которой непріятель затопилъ значительную площадь подножья горы Ронши и тѣмъ воспрепятствовалъ нашему продвиженію впередъ. На Серени отъ Томино до моря наши отважные авіаторы съ ловкостью и доблестью продолжали производить развѣдки.

На турецкомъ фронтѣ.

СОЛУНЪ, 31-го мая. Съ Митилены сообщаютъ, что 30-го мая англійскій флотъ обнаружилъ большой складъ бензина въ бухтѣ близъ Айвали.

ПО РОССІИ.

ПЕТРОГРАДЪ, 31-го мая. Назначается начальникъ кавказскаго округа путей сообщенія Гофманъ начальникомъ московскаго округа путей сообщенія.

ПЕТРОГРАДЪ, 31-го мая. Объявляется Высочайшее благоволеніе управляющему отдѣломъ печати министерства иностранныхъ дѣлъ въ званіи камеръ-юнкера Юрію Нелидову за отлично-усердную службу и труды, понесенные во время военныхъ дѣйствій.

Въ Болгаріи.

ЗА-ГРАНИЦЕЙ.

СОФІЯ, 30-го мая. Болгарское телеграфное агентство категорически опровергаетъ извѣстіе о томъ, что двѣ германскія подводныя лодки, оперирующія нынѣ въ Эгейскомъ и Средиземномъ моряхъ, перевезены въ качествѣ желѣзнодорожнаго матеріала черезъ Болгарію и спущены на воду въ болгарскомъ портѣ. То же агентство опровергаетъ сообщеніе, что президентъ македонскаго комитета выѣзжалъ въ Константинополь для доставки туркамъ 25,000 бомбъ и что 1,800 германскихъ офицеровъ проѣхали черезъ Болгарію въ Константинополь.

КІЕВЪ, 31-го мая. Въ австро-германскихъ арміяхъ въ послѣднее время растетъ острое недовольство, вызванное огромными потерями и малоуспѣшностью наступленія, передъ которымъ германское командованіе предупреждало, что полное освобожденіе Галиціи отъ русскихъ войскъ совершится быстро и безъ особыхъ усилій.

Въ Греціи.

АѲИНЫ, 31-го мая. Начались выборы въ парламентъ во всѣмъ королевствѣ, за исключеніемъ нѣкоторыхъ округовъ Македоніи и Крита, гдѣ выборы задержались по формальнымъ причинамъ. Выборы въ Аѳинахъ протекаютъ спокойно. Партія Венизелоса повидимому одерживаетъ верхъ. Корреспондентъ Петроградскаго Телеграфнаго Агентства объѣхалъ центральные выборные участки. Донынѣ прошло 65% сторонниковъ Венизелоса. Въ провинціи партія Венизелоса пока также одерживаетъ верхъ. Въ хорошо освѣдомленныхъ кругахъ утверждаютъ, что независимо отъ результата выборовъ настоящій кабинетъ останется у власти до выздоровленія короля.

Въ состояніи здоровья короля сегодня наблюдается неустойчивость.

Въ Персіи.

ИСФАГАНЬ, 31-го мая. У смѣщеннаго генералъ-губернатора состоялось собраніе бахтіаръ, духовенства и купечества, постановившее въ вопросѣ о назначеніи генералъ-губернаторомъ не бахтіара оказать правительству вооруженное сопротивленіе. Бахтіары собираютъ всадниковъ и ведутъ переговоры съ германцами.

Жертвы подводныхъ лодокъ.

ЛОНДОНЪ, 1 го іюня. Рыболовное судно высадило въ Мильфордгевенѣ экипажъ съ угольщика «Краунъ-оф-Индіа» и норвежскаго парусного судна «Бельгладе», потопленныхъ германской подводной лодкой близъ Сефтанстеда.

Въ Англіи.

ЛОНДОНЪ, 31-го мая. Поѣздка Ллойдъ-Джорджа къ промышленнымъ центрамъ принимаетъ характеръ тріумфальнаго шествія. Работодатели и представители рабочихъ повсюду встрѣчаютъ его вопросомъ: «Скажите, что вамъ нужно, и мы его доставимъ!» Ллойдъ-Джорджъ прибылъ въ Бристоль, восторженно встрѣченный населеніемъ, и произнесъ на большомъ митингѣ въ присутствіи представителей сотенъ городовъ западной Англіи рѣчь, въ которой сказалъ: «Инженеры, техники и рабочіе могутъ выиграть эту войну; если они съ нами, побѣда близка. Китченеръ уже распорядился, чтобы всѣ находящіеся въ рядахъ арміи инженеры и опытные техники возвратились съ фронта и занялись изготовленіемъ снарядовъ. Теперь нѣтъ партійныхъ перегородокъ. Мы всѣ убѣждены, что наша страна борется за правое дѣло. Кто борется за правду, тотъ долженъ побѣдить. Я желалъ бы, чтобы наши войска, идя въ бой, чувствовали, что за ними стоятъ всѣ. Германцы достигли своихъ успѣховъ изобиліемъ снарядовъ. Если мы поступимъ такъ же,вы скоро услышите, какъ подъ выстрѣлами британскихъ орудій затрещатъ германскія заграждения».

Въ Америкѣ.

НЬЮ-ІОРКЪ, 1-го іюня. Дернбургъ выѣхалъ въ Германію на пароходѣ «Бергенфіордъ».

Тифлисъ, 3-го іюня.

Въ политическихъ настроеніяхъ нѣкоторыхъ нейтральныхъ государствъ замѣчается за послѣднее время совершенно неожиданная нервность. Вмѣсто спокойнаго и трезваго, какъ это было до сихъ поръ, отношенія къ войнѣ правительства и общества этихъ государствъ начинаютъ склоняться въ сторону крайнихъ мнѣній, если и побуждающихъ, быть можетъ, къ большей активности и рѣшительности, то чрезвычайно рѣдко направляющихъ эту активность на вѣрные и кратчайшіе до цѣли пути. Прежде всего нервничаетъ Швеція. Германская пресса, конечно, съ восторгами и фанфарами, а прочая съ понятнымъ вполнѣ удивленіемъ—отмѣчаютъ, что Швеція склоняется снова къ Германіи. По крайней мѣрѣ, шведская печать, какъ извѣстно, печать сравнительно неподкупная, за послѣднее время нерѣдко говоритъ о пользѣ единенія съ Германіей, о сходствѣ шведскихъ національныхъ цѣлей съ германскими и о многомъ другомъ—все въ такомъ же, для Германіи пріятномъ тонѣ.

Дѣло въ томъ, что, пока война представлялась для Швеціи, какъ грандіозное, захватывающее зрѣлище, и требовала отъ нея лишь корректности и внѣшней порядочности, — шведы эту корректность и порядочность проявляли, судя и Германію, и союзниковъ по всей строгости своей національной совѣсти, что и обратило, какъ извѣстно, Швецію изъ германскаго друга въ германскаго потенціальнаго недруга. Между тѣмъ, событія развивались, и крыло войны начало задѣвать и Швецію. Сталъ страдать шведскій экспортъ, гибли шведскіе пароходы, и, наконецъ, бдительный надзоръ, установленный на *всѣхъ* судами Англіей, очень больно ударилъ шведскую торговлю. Страна стала *чувствовать* войну. Все вздорожало, жизнь стала тяжелѣй, и шведскій обыватель,—а обыватель это типъ всемірный,—сразу же возопіялъ.

Война утратила для него всякую прелесть, и онъ сталъ заниматься уже не моральнымъ судомъ надъ Германіей и союзниками, а метаніемъ скорпіоновъ на виновниковъ своихъ бѣдъ. Больше всего, конечно, этихъ скорпіоновъ получила Англія, какъ нарушившая морскую торговлю Швеціи, но и другіе союзники тоже не забывались. Въ чести снова оказалась Германія, которая никакого зла Швеціи не принесла, конечно, потому, что принести его и не можетъ. За обывателемъ стало нервничать и правительство, и въ настоящее время Швеція, дѣйствительно, германофильствуетъ, но надолго-ли эта перемѣна?—вопросъ большой.

И сейчасъ уже, когда германская струя въ Швеціи бьетъ высоко, тамъ слышатся и трезвые голоса, призывающіе и правительство, и общество къ благоразумію. Праздникъ будетъ недологъ. Какъ ни практичны шведы, они не допустятъ себя до полнаго подчиненія „шкурнымъ“ нуждамъ въ ущербъ моральныхъ цѣнностей. Они поймутъ, что изъ-за желудка нельзя ополчаться на борцовъ за счастье человѣчества, и германскимъ фанфарамъ придется замолчать.

Такъ обстоятъ дѣла въ Швеціи.

Не менѣе нервничаетъ и Голландія. Но здѣсь причины нервности нѣсколько иныя, и Германія никакимъ образомъ не представляется Голландіи другомъ. Наоборотъ, высшая степень страха предъ германскимъ варварствомъ и безсаконіемъ заставляетъ голландцевъ нарушить ихъ прежнее спокойное и выжидательное отношеніе къ войнѣ. Вся страна въ тревогѣ. Поздно, но зато съ необычайной силой предъ Голландіей встаетъ нынѣ образъ истерзанной Бельгіи, и голландцы готовы *первые* броситься на Германію, чтобы избѣжать малѣйшаго съ ея стороны насилія. Само собой разумѣется, *такое* настроеніе Голландіи ничего добраго Германіи не предвѣщаетъ. Маленькое, исторически геройское государство можетъ быть вовлечено неожиданно въ общую бурю, выйти изъ которой безъ потерь ему врядъ-ли удастся.

Но, какъ симптомъ, теперешній порывъ Голландіи очень знаменателенъ. Если на Германію, за ея низости и гнусности, готовы возстать одни изъ малыхъ сихъ,—то какъ-же глубоко, какъ естественна стала ея общая ненависть къ ней человѣчества!

Тѣмъ же призракомъ Бельгіи встревожена и Швейцарія. И здѣсь весь народъ готовъ, не ожидая вызова, броситься на Германію. Самыя строгія мѣры принимаются правительствомъ для полнаго коммерческаго разрыва съ германскими рынками. Ненависть къ Германіи общенародна, и общая нервность здѣсь, тоже, велика.

И невольно, само собой, складывается сопоставленіе Швеціи, встревоженной нарушеніемъ обывательскихъ, шкурныхъ ея интересовъ, съ этими двумя героическими народами, готовыми *первыми* броситься на Германію только потому, что ея беззаконія перешли всѣ предѣлы, переполнили всякую мѣру.

Военныя замѣтки.

Германцы продолжаютъ свой нажимъ въ районѣ Шавли и часть ихъ пыталась переправиться у мѣстечка Лицковъ, с-вернѣе Можейки, однако, это имъ не удалось. Переправившіяся части противника, ниже этого мѣстечка, по теченію рѣки Виндавы, задержаны въ своемъ наступленіи. Одновременно съ этимъ нѣмцы бомбардируютъ Шавли тяжелой артиллеріей. Такимъ образомъ къ сѣверу отъ Нѣмана опредѣлился фронтъ развернувшихся германскихъ войскъ отъ Лицкова до Байсогола, т. е. на 150 верстъ вдоль желѣзнодорожной линіи. Здѣсь нѣмцы все время проявляютъ намѣреніе прорваться черезъ наше расположеніе, но наши войска очень удачно отбиваютъ всѣ ихъ атаки.

Въ Галиціи возобновился натискъ германскихъ массъ въ районѣ Перемышля на довольно широкомъ фронтѣ. Частичный успѣхъ нѣмцы имѣли за 30-е и 31-е мая на нижней Любачевкѣ и у селенія Тухла, между рѣками Вишня и Любачевка.

За Днѣстромъ продолжаются розыски нѣмцами слабыхъ районовъ на нашей оборонительной линіи рѣки Днѣстра и нащупыванія нашего лѣваго фланга. Однако, атаки противника на Нижневъ, гдѣ имѣется большой желѣзнодорожный мостъ, не были успѣшны, и продвиженіе нѣмцевъ у Залещиковъ, на лѣвомъ берегу Днѣстра, парализовано нашей конницей, при чемъ войска противника отчасти разсѣяны, отчасти забраны въ плѣнъ.

Итальянцы продолжаютъ тѣснить австрійцевъ на Тироль-трентинской границѣ, гдѣ очень успѣшно разбиваютъ непріятельскія укрѣпленія. Въ Карніи постепенно въ руки итальянскихъ войскъ переходятъ столь важные перевалы, какъ напр., Воле. Еще болѣе успѣшно дѣла идутъ на рѣкѣ Изонцо, гдѣ наши союзники за 30-е мая переправились черезъ рѣку близъ Плавы. Попытка австрійцевъ воспрепятствовать движенію итальянцевъ путемъ образованія разливовъ рализована дѣйствіями тяжелой итальянской артиллеріи, разрушившей плотину на каналѣ близъ Саградо.

Германія еще не объявила войны Италіи, но недалеко то время, когда итальянскія и германскія войска столкнутся въ Тиролѣ, что будетъ сигналомъ къ началу враждебныхъ дѣйствій между этими государствами.

—

На кавказскомъ фронтѣ происходитъ перестрѣлка на ольтинскомъ направленіи, но серьезныхъ боевыхъ столкновеній за 31-е мая не было. Между тѣмъ, наши войска, огибая Ванское озеро съ юга, заняли селеніе Сорпъ.

Н. К.

Въ Персіи.

Убійство въ Исфаганѣ русскаго вице-консула фонъ-Кавера. Ликвидація похода турецкаго отряда на Тегеранъ и впечатлѣніе отъ военнаго выступленія Италіи.

7-го мая въ церкви русской миссіи была отслужена торжественная панихида, въ присутствіи чиновъ миссіи, русскаго консульства, служащихъ участно-ссуднаго банка Персіи, русскихъ офицеровъ персидской казачьей бригады и членовъ русской колоніи, по убитомъ въ Исфаганѣ директорѣ исфаганскаго отдѣленія участно-ссуднаго банка фонъ-Кавѣ, занимавшемъ одновременно постъ вице-

ходъ за персидскій рубежъ и вчера прибылъ уже въ Сарыкамышъ, отстоящій въ разстояніи одного перехода отъ персидско-турецкой границы.

Третьяго дня здѣсь было получено давно ожидавшееся извѣстіе о военномъ выступленіи Италіи противъ Австро-Венгріи. Печать и политическіе круги оцѣниваютъ этотъ актъ, какъ начало конца великой войны, и, несмотря на свои германскія и политическія симпатіи, общественное мнѣніе радо этому событію и встрѣтило его съ чувствомъ облегченія.

15-го мая, 1915 года. Тегеранъ.

П. Д.

НОВОСТИ ДНЯ.

Административная хроника.

✦ Вчера, 2-го іюня, возвратилась угонная сессія судебной палаты, выѣзжавшая на Сѣверный Кавказъ.

ВЪ ГОРОДѢ.

✦ **Панихида эриванцевъ.** Вчера въ Александро-Невскомъ военномъ соборѣ была совершена панихида по павшимъ въ рядахъ N. доблестнаго полка въ послѣднихъ бояхъ офицерамъ—Погорѣловѣ, кн. А. Вачнадзе, кн. К. А. Багратіонъ-Мухранскомъ, Гаврюшко, Понятовскомъ и всѣмъ, ранѣе павшимъ въ бояхъ офицерамъ. На панихидѣ присутствовали Ихъ Высочества Княгиня Татьяна Константиновна и Князь Игорь Константиновичъ, и. д. главнаго начальника кавказскаго военнаго округа генералъ-лейтенантъ С. В Вольскій, дамы общества, состоящій при Главнокомандующемъ кавказской арміей генералъ дамы порученій В. М. Таманшевъ, губернаторъ Н. М. Страховскій, комендантъ генералъ-лейтенантъ П. П. Чирковъ, офицеры и много молящихся.

✦ **Намѣстникъ Его Императорскаго Величества на Кавказѣ** вчера, 2-го іюня, около полудня, въ открытомъ экипажѣ совершилъ прогулку по городу съ дежурнымъ офицеромъ, полковникомъ кн. Гуріели.

✦ **По приказанію Верховнаго Главнокомандующаго** арміей воспрещенъ проѣздъ въ Ковно, Гродно, Варшаву, Сѣдлецъ, Брестъ-Литовскъ, Люблинъ, Холмъ, Ивангородъ и Львовъ всѣмъ лицамъ, неимѣющимъ особаго удостовѣренія о неимѣніи препятствій къ ихъ выѣзду въ эти пункты отъ соотвѣтствующаго штаба округа на театрѣ военныхъ дѣйствій или штаба внутренняго округа. Въ виду этого сдѣлано распоряженіе по станціямъ закавк. ж. дорогъ о недопущеніи продажи билетовъ въ вышеуказанные пункты лицамъ, неимѣющимъ удостовѣреній. Въ удостовѣреніяхъ этихъ должно быть указано, что данное лицо признается благонадежнымъ и имѣетъ необходимость проѣхать въ одинъ изъ указанныхъ пунктовъ, съ указаніемъ надобности и проживающаго въ этомъ мѣстѣ лица или учрежденія, къ которому проѣзжающій имѣетъ дѣло. Удостовѣренія эти пригодны только для одного проѣзда и подлежатъ отобранію въ пунктахъ высадки жандармской полиціей для сообщенія подлежащимъ военнымъ комендантамъ.

✦ **Земская энтомологическая организація.** Подъ предсѣдательствомъ вице-директора канцеляріи Намѣстника Е. И. В. на Кавказѣ Н. Г. Келарева съ 30-го мая по 2-е іюня происходили засѣданія особаго совѣщанія по разсмотрѣнію составленнаго земскимъ энтомологомъ Уваровымъ проекта организаціи энтомологическихъ бюро въ Закавказьѣ на земскія средства. Въ засѣданіяхъ совѣщанія принимаютъ участіе инспекторъ сельскаго хозяйства на Кавказѣ С. Н. Тимоѳеевъ, директоръ ботаническаго сада А. Х. Ролловъ, дѣлопроизводитель канцеляріи Намѣстника В. А. Соколовъ, агрономы-спеціалисты департамента земледѣлія К. А. Сатунинъ, А. И. Сазоновъ, Н. П. Тараткиновъ, П. П. Медвѣдевъ, Э. М. Кальвейтъ, спеціалисты ботаническаго сада, правительственные и земскіе агрономы, представители сельскохозяйственныхъ обществъ и друг.—всего до 20 лицъ. По проекту агронома Уварова предполагалось въ Закавказьѣ устроить 3 энтомологическихъ бюро: одно въ восточномъ Закавказьѣ, другое—въ центральномъ и третье—въ западномъ. Совѣщаніемъ этотъ проектъ отвергнутъ и выработанъ другой, болѣе соотвѣтствующій мѣстнымъ условіямъ. Согласно выработанному совѣщаніемъ проекту, предположено въ каждую губернію Закавказья назначить спеціалистовъ по прикладной энтомологіи, прикладной зоологіи и фитопатологіи. Спеціалисты эти будутъ входить въ составъ существующей земской агрономической организаціи, соотвѣтственно мѣстнымъ потребностямъ данной губерніи, т. е. въ какой губерніи болѣе распространены вредители-насѣкомыя, туда будетъ приглашенъ энтомологъ, гдѣ наиболѣе распространены грибныя болѣзни, туда приглашается микологъ, а для борьбы съ грызунами—зоологъ. Въ случаѣ же необходимости въ одну губернію можетъ быть приглашено нѣсколько спеціалистовъ. Содержаніе каждому изъ этихъ спеціалистовъ опредѣлено въ 3,800 руб. въ годъ, включая въ эту сумму и разъѣздныя.

На этихъ спеціалистовъ возлагается оказаніе непосредственной помощи населенію по защитѣ культурныхъ растеній отъ разныхъ вредителей. Что же касается чисто научныхъ работъ по названнымъ отраслямъ знанія, то таковыя возлагаются на существующія въ краѣ опытныя сельскохозяйственныя учрежденія и кабинеты вѣдомства департамента земледѣлія.

Вотъ въ главнѣйшихъ чертахъ выработанный особымъ совѣщаніемъ проектъ, детали котораго, также, разработаны особымъ совѣщаніемъ. Вопросъ о порядкѣ проведенія въ жизнь этой организаціи будетъ обсуждаться особо—или-въ особомъ совѣщаніи, или же въ Совѣтѣ Намѣстника Е. И. В. на Кавказѣ. Настоящій проектъ предусматриваетъ борьбу съ вредителями при нормальныхъ условіяхъ жизни губерніи, для борьбы же съ массовыми вредителями, какъ-то: саранчевыми и грызунами, будетъ дѣйствовать, какъ и теперь, временная спеціальная организація.

✦ **Досрочный призывъ.** Вчера закончились ежедневныя засѣданія гор. по воинской повинности присутствія по пріему молодыхъ людей досрочнаго призыва. Впредь засѣданія присутствія будутъ производиться по четвергамъ. Изъ числа принятыхъ на военную службу имѣется 55 добровольцевъ. Съ 15-го іюня начнется освидѣтельствованіе молодыхъ людей, окончившихъ курсъ въ высшихъ учебныхъ заведеніяхъ, кромѣ студентовъ-медиковъ, для поступленія на военную службу на правахъ вольноопредѣляющихся. Освидѣтельствованіе будетъ продолжаться до 1-го іюля.

✦ **Къ борьбѣ съ фальсификаціей вина.** Для наиболѣе успѣшнаго проведенія въ жизнь закона по надзору за выдѣлкой, храненіемъ и продажей виноградного вина и для борьбы съ фальсификаціей вина весь районъ тифлис. губернскаго комитета виноградства и винодѣлія раздѣленъ на 6 районовъ: одинъ районъ обнимаетъ собою Телавскій у. съ частью Тіонетскаго у., другой районъ—Сигнахскій у. съ Закатальскимъ окр., третій—Тифлисскій и Борчалинскій у.у., четвертый—Тифлисскій у. (вверхъ по теченію Куры отъ Тифлиса) съ Душетскимъ у., пятый—Горійскій, Ахалкалакскій и Ахалцихскій у.у.

✦ **Санитарный поѣздъ.** Вчера возвратился изъ Сарыкамыша санитарный поѣздъ № 7, съ которымъ прибыли 5 раненыхъ нижнихъ чиновъ, 3 больныхъ офицера и 183 больныхъ нижнихъ чина. Всѣ они помѣщены въ распредѣлительномъ госпиталѣ.

✦ **Эвакуація плѣнныхъ.** Вчера, 2-го іюня, изъ полеваго лазарета № 374 (Михайловскій проспектъ, домъ Форера) эвакуированы въ Навтлугъ, для дальнѣйшаго слѣдованія, 74 плѣнныхъ турка, въ томъ числѣ—4 офицера.

✦ **Политехникумъ.** На дняхъ А. П. Бахметевъ созываетъ исполнительную комиссію по устройству въ Тифлисѣ политехническаго института для обсужденія условій продолженія земляныхъ работъ по постройкѣ главнаго зданія политехникума. Земляныя работы выполнены въ половинномъ размѣрѣ; осенью 1914 г. онѣ были пріостановлены вслѣдствіе недостатка подводъ и лошадей и требованія подрядчиковъ увеличить плату.

✦ **Трамвай.** Засѣданіе гор. исполнительной комиссіи по надзору за трамваями назначено на пятницу, 5-го іюня, для выясненія возможности предъявленія къ анонимному обществу требованій увеличить число выпускаемыхъ на линіи вагоновъ и для ознакомленія съ современнымъ состояніемъ подвижного состава трамвая.

— Переговоры гор. управы съ дирекціей трамвая о продленіи ночного движенія вагоновъ трамвая по главнымъ линіямъ до 2½ час. ночи не привели къ положительнымъ результатамъ. Выяснилось, что это отразится на дневномъ движеніи вагоновъ, число которыхъ, и безъ того недостаточное, придется сократить.

✦ **Союзъ грузинскихъ культурно - просвѣтительныхъ о-въ.** Предсѣдатель общества распространенія грамотности среди грузинскаго населенія генералъ-отъ-инфантеріи Г. Н. Казбекъ, предсѣдатель грузинскаго о-ва исторіи и этнографіи ст. сов. Е. С. Такайшвили и предсѣдатель грузинскаго о-ва сельскаго хозяйства камеръ-юнкеръ Высочайшаго Двора кн. Д. Э. Челокаевъ обратились къ тифлисскому губернатору съ ходатайствомъ объ утвержденіи «Устава союза грузинскихъ культурно-просвѣтительныхъ обществъ въ предѣлахъ Кавказскаго Намѣстничества», которое имѣетъ цѣлью всестороннее изученіе культурно-просвѣтительныхъ нуждъ грузинскаго народа и принятіе мѣръ къ ихъ удовлетворенію, а также объединеніе дѣятельности грузинскихъ культурно-просвѣтительныхъ о-въ на Кавказѣ.

✦ **Англійскій языкъ вмѣсто нѣмецкаго.** Предсѣдатель попечительнаго совѣта Манташевской торговой школы А. Н. Миловъ предложилъ инспектору школы съ начала будущаго учебнаго года (1915—1916) ввести преподаваніе англійскаго языка взамѣнъ нѣмецкаго.

✦ **Подвозъ.** 1-го іюня доставлены слѣдующіе грузы: муки 7 вагоновъ, кукурузы, ржи, риса, макаронъ, ячменя, самана, свѣжей рыбы и икры, досокъ, разнаго товара, виноградного вина и сѣрной кислоты—по 1 вагону, сахарнаго песка—422 пуд., лимона—9 пуд., галетъ—3 вагона, перловой крупы—147 п., фасоли—63 пуд., свѣчей—213 пуд., овощей—21 пуд., коровьяго масла—19 пуд., сливочнаго масла—120 пуд., яицъ—274 пуд., живыхъ куръ—66 пуд., абрикосовъ—76 пуд., миндаля и кишмиша—191 пуд., черешни, сливъ, клубники, земляники—570 пуд., отрубей—150 пуд., дровъ—15 вагоновъ, керосина и цемента по 4 вагона, сырой нефти—8 вагоновъ, нефтяныхъ отбросовъ и кирпича—по 2 вагона, глицерина—28 пуд., картофельной патоки—478 пуд., сѣмянъ подсолнечника—592 пуд., кондитерскихъ товаровъ—7½ пуд., натуральныхъ лечебныхъ водъ—14 пуд., сухихъ хлѣбныхъ частей—55 пуд., сухарей—123 пуд., соды—422 пуд., табачныхъ издѣлій—565 пуд., овечьей шерсти—223 пуд., водки—541 пуд. и бумаги—347 пуд.

✦ **Больные.** По свѣдѣніямъ гор. медико-санитарнаго бюро 1-го іюня заболѣли въ городѣ дифтеритомъ—3 и оспой—2. Ко 2-му іюня въ гор. острозаразной больницѣ оставалось больныхъ: скарлатиной—12, дифтеритомъ 10, оспой—15, сыпнымъ тифомъ—13, брюшнымъ тифомъ—3 и возвратнымъ тифомъ—1

Въ обществахъ и собраніяхъ.

✦ **Въ грузинскомъ о-вѣ исторіи и этнографіи.** 1-го іюня, подъ предсѣдательствомъ Е. С. Такайшвили, состоялось засѣданіе грузинскаго общества исторіи и этнографіи, посвященное памяти скончавшагося казначея и хранителя музея общества А. И. Сараджева. Е. С. Такайшвили сказалъ слово, посвященное памяти покойнаго; Шалва Карумидзе прочиталъ біографію Сараджева.

Происшествія.

✦ **Крупная кража.** Житель г. Баку Мамедъбекъ Сафаръ-Аліевъ заявилъ полиціи, что въ ночь на 31-е мая прислуга его Анна Зайцева, 22—25 лѣтъ, похитила изъ его дома небольшую шкатулку съ золотыми и брильянтовыми вещами на 50,000 руб. Воровка—женщина небольшого роста съ волосами, окрашенными въ черный цвѣтъ, пока не разыскана.

На нужды войны

✦ Въ редакцію газеты «Кавказъ» поступили 12 руб. 28 коп., составляющіе 2% вычеть изъ содержанія г.г. офицеровъ и классныхъ чиновъ N ружейно-пулеметнаго артиллерійскаго парка за май мѣсяцъ.

Дворянское собраніе.

1-го іюня.

Засѣданіе начинается около 9-ти час. вечера. Залъ дворянскаго депутатскаго собранія переполненъ. Душно.

Предсѣдательствуетъ и. д. губернскаго предводителя дворянства кн. М. А. Сумбатовъ.

Обсуждается расходная смѣта дворянства, отдѣлъ III ея, предусматривающій ассигнованіе 19,600 руб. субсидіи разнымъ учебнымъ заведеніямъ. Предсѣдатель читаетъ часть объяснительной записки къ смѣтѣ, касающуюся этого отдѣла, и предлагаетъ собранію вынести постановленіе, предупреждающее субсидируемыя дворянствомъ учрежденія (имѣются въ виду правительственныя учебныя заведенія) о томъ, что они имѣютъ право обращаться за денежной помощью къ земской кассѣ края и что, поэтому, дворянство черезъ годъ или два намѣрено прекратить выдачу субсидій.

Кн. Д. Э. Челокаевъ, привѣтствуя починъ собранія предводителей и депутатовъ дворянства въ дѣлѣ сокращенія пособій правительственнымъ учебнымъ заведеніямъ, указываетъ, что по общей земской кассѣ Закавказья имѣется ассигнованіе въ 1.000,000 руб. на народное образованіе въ 11-ти губерніяхъ. Ораторъ указываетъ, что возбудить ходатайство о пособіи изъ земской кассы можно всегда, такъ какъ помимо прямыхъ ассигнованій по земской смѣтѣ имѣется ежегодный запасный капиталъ въ 210,000 руб. на сверхсмѣтныя ассигнованія и, помимо запаснаго капитала, ежегодно по смѣтѣ образуются еще остатки въ десятки и сотни тысячъ рублей. Ходатайства объ ассигнованіи субсидій нужно возбуждать въ поземельно-раскладочныхъ уѣздныхъ присутствіяхъ, откуда такія ходатайства, по разсмотрѣніи ихъ, направляются въ губернское присутствіе, а затѣмъ въ канцелярію Намѣстника Е. И. В. на Кавказѣ и разсматриваются въ Совѣтѣ Намѣстника. Въ губернскомъ поземельно-раскладочномъ присутствіи имѣются представители дворянства, и ораторъ высказываетъ пожеланіе, чтобы «наши представители использовали свое право въ уѣздныхъ и губернскомъ поземельно-раскладочномъ присутствіяхъ».

Кн. Г. І. Амираджиби спрашиваетъ президіумъ, почему предположено именно 5,000 руб. пособія цинамзваріанткарской сельскохозяйственной школѣ; нужно знать число учащихся въ школѣ, во сколько обходится содержаніе ихъ и т. д. «Кн. Челокаевъ привѣтствуетъ путь сокращеній, на который стало собраніе предводителей и депутатовъ,—говоритъ ораторъ,—а я нѣтъ. Нужно теперь-же или отклонить ассигнованіе пособій, или-же ассигновать, но для ассигнованій должны быть мотивы... Мы каждый годъ отказываемъ грузинскимъ культурно - просвѣтительнымъ учрежденіямъ, а даемъ этимъ учебнымъ заведеніямъ, которыя могутъ обойтись и безъ нашей помощи».

Кн. В. Д. Вачнадзе спрашиваетъ, идутъ-ли ассигнуемыя дворянствомъ деньги по назначенію и достаточно-ли субсидируемыя учрежденія обслуживаютъ дворянскія нужды? Ораторъ высказываетъ пожеланіе, чтобы эти учрежденія представляли дворянству свои отчеты.

Такъ какъ ораторъ повторяется въ своей рѣчи, предсѣдатель проситъ его избѣгать повторенія, на что кн. Вачнадзе указываетъ, какъ другіе говорятъ цѣлыми часами, и высказывается за свободу слова.

Кн. А. З. Челокаевъ протестуетъ противъ длинныхъ рѣчей, грозящихъ затянуть собраніе на цѣлый мѣсяцъ.

И. Г. Ратіевъ говоритъ о цинамзваріанткарской школѣ.

Предсѣдатель проситъ оратора говорить по общему вопросу, который и обсуждается.

И. Г. Ратіевъ: «По общему вопросу? Хорошо, буду говорить по общему вопросу» и продолжаетъ говорить.

Вслѣдствіе шума предсѣдатель хочетъ объявить перерывъ; кто-то предлагаетъ ограничить время ораторовъ тремя минутами.

Кн. Д. А. Гурамовъ, протестуя противъ указаній, что смѣта составляется механически, предлагаетъ президіуму пригласить свѣдущихъ по учебно-воспитательнымъ дѣламъ лицъ въ особую комиссію, которая и разсмотритъ, кому надо отказать, кому уменьшить субсидіи и т. д.

Нѣкоторые ораторы говорятъ о дѣятельности цинамзваріанткарской школы.

Кн. Г. І. Амираджиби: «Въ теченіе часа говорили по общему вопросу, ни къ чему не пришли и сразу перешли къ цинамзваріанткарской школѣ».

Кн. Д. А. Гурамовъ снова предлагаетъ при депутатскомъ собраніи организовать комиссію, которая разсмотрѣла-бы смѣту и сдѣлала-бы сокращенія.

Предсѣдатель отвѣчаетъ, что смѣта составлена при участіи свѣдущихъ лицъ и что всѣ субсидируемыя учрежденія прислали свои отчеты, за исключеніемъ цинамзваріанткарской с.-х. школы.

Ш. Карумидзе высказывается за образованіе постоянной училищной комиссіи.

Кн. В. Д. Вачнадзе: «Смѣта—зеркало нашихъ стремленій. Эта смѣта (ораторъ высоко поднимаетъ правой рукой экземпляръ смѣты) со всѣхъ сторонъ обслѣдована и разсмотрѣна. Нѣкоторые говорятъ потому, что отсутствовали, «не знали, что говорилось до нихъ, и думаютъ, что открываютъ новое. Никакой комиссіи не нужно».

Послѣ нѣкотораго обсужденія предсѣдатель предлагаетъ баллотировать вопросъ объ особой училищной комиссіи.

Кн. Д. В. Вачнадзе хочетъ говорить, но шумъ и голоса «довольно» не даютъ говорить.

Кн. И. Циціановъ протестуетъ противъ длительности сессіи, такъ какъ, по его мнѣнію, тѣ дворяне, которые живутъ въ Тифлисѣ, могутъ говорить и 3 года, а пріѣзжіе въ сессію оторваны отъ хозяйствъ, цѣлые дни проводятъ въ городѣ безъ дѣла и, потому, ораторъ проситъ о скорѣйшемъ окончаніи собранія. (Аплодисменты покрываютъ рѣчь оратора).

При баллотировкѣ за избраніе училищной комиссіи встало только двое.

Надаръ Цинамзваровъ предлагаетъ избрать комиссію для разсмотрѣнія программы преподаванія въ цинамзваріанткарской школѣ, т. к. жизнь идетъ впередъ, и можетъ оказаться желательнымъ ввести въ программу нѣкоторыя измѣненія въ соотвѣтствіи съ требованіями жизни.

Предсѣдатель предлагаетъ поручить осуществить это предложеніе депутатскому собранію.

Голоса: «Просимъ».

Собраніе утверждаетъ ассигнованіе пособій по первымъ восьми пунктамъ III отдѣла расходной смѣты: цинамзваріанткарской с.-х. школѣ—5,000 р., школѣ кройки и шитья—600 р., мцхетской женской школѣ—1,400 р., на пособія учащимся въ среднихъ учебныхъ заведеніяхъ—3,000 р., тифл. женскому учебному заведенію Св. Нины для оказанія пособія учащимся—1,000 р., такому же учебному заведенію въ Телавѣ, для той же надобности—1,000 руб., горійскимъ Анастасьинской женской гимназіи—1,000 р. и мужской гимназіи—1,500 руб. Пособіе въ 1,000 р. ситнахской Маріинской женской школѣ отпускается условно, т. е. въ томъ случаѣ, если школа не получитъ такого же пособія изъ земскихъ суммъ края.

Ассигнованіе пособія въ 2,500 р. телавской мужской прогимназіи вызываетъ бурный обмѣнъ мнѣній.

Предсѣдатель заявляетъ, что въ отношеніи этого пособія дворянство связано обязательствомъ.

Кн. Д. Э. Челокаевъ возражаетъ противъ этого заявленія.

Предсѣдатель предлагаетъ встать тѣмъ, кто противъ ассигнованія пособія въ 2,500 р.

Встаетъ большинство. При обратной баллотировкѣ предложенія депутатскаго собранія, т. е. объ ассигнованіи 2,500 руб., встаетъ очевидное меньшинство.

Объявляется перерывъ, во время котораго устраивается частное совѣщаніе для обсужденія создавшагося положенія. Послѣ совѣщанія, продолжавшагося болѣе 40 минутъ, въ 12 ч. 10 м. ночи прерванное засѣданіе возобновляется. Предсѣдатель вновь баллотируетъ предложеніе депутатскаго собранія объ ассигнованіи телавской мужской прогимназіи пособія въ 2,500 р., съ предупрежденіемъ о сокращеніи этого пособія въ будущемъ. За это предложеніе встали 27 лицъ противъ 6-ти. Затѣмъ принимаются ассигнованія обществу «Ганатлеба»—1,000 руб. и на пособіе учащимся въ тифл. школѣ садоводства—600 р. Такимъ образомъ, III отдѣлъ расходной смѣты принятъ. Въ 12 ч. 15 м. ночи объявляется перерывъ до слѣдующаго дня.

Сторонній.

Въ городской думѣ.

Засѣданіе 1-го іюня состоялось подъ предсѣдательствомъ городского головы... Это—послѣднее, по расписанію, передъ лѣтними каникулами засѣданіе.

Гл. Мазмановъ дѣлаетъ заявленіе о желательности не прерывать засѣданій думы на лѣтніе мѣсяцы и назначать ихъ хотя-бы 2 раза въ мѣсяцъ, въ виду того, что жизнь выдвигаетъ много сложныхъ задачъ. Городская голова отвѣчаетъ, что въ дальнѣйшемъ засѣданія думы предположены на 8-е и 15-е іюня, а если встрѣтится необходимость, то законъ предоставляетъ право созыва чрезвычайнаго засѣданія думы, не требующаго кворума въ 27 гласныхъ.

Тотъ-же гласный дѣлаетъ управѣ запросъ, что предпринято ею для передвиженія пассажировъ съ вокзала въ городъ, въ виду полнаго недостатка вагоновъ трамвая. З. м. городского головы кн. Аргутинскій-Долгоруковъ заявляетъ, что вмѣсто 130 моторныхъ вагоновъ нынѣ на линіяхъ трамвая циркулируютъ всего 75—78 вагоновъ, количество которыхъ будетъ уменьшаться, такъ какъ у анонимнаго о-ва запасныя части моторныхъ вагоновъ израсходованы, а новыхъ изъ Бельгіи получить оно не можетъ. Недостающія части для изношенныхъ вагоновъ были выписаны изъ Россіи, при содѣйствіи города въ отношеніи предоставленія вагоновъ, но грузы эти застряли въ Ростовѣ. Что касается недостатка фаэтоновъ, то тутъ пока ничего дѣлать—лошадей нехватаетъ. Обѣщаютъ вскорѣ продажу забракованныхъ военнымъ вѣдомствомъ лошадей, чѣмъ, вѣроятно, извозчики воспользуются. Гл. Автандиловъ говоритъ, что если нехватаетъ трамвайныхъ средствъ, городъ можетъ организовать движеніе линіекъ, омнибусовъ и проч. Городская голова, ссылаясь на сообщеніе «Русскаго Слова», что съ 1-го іюня Петроградъ по ночамъ не будетъ освѣщаться, говоритъ, что надобно мириться съ обстоятельствами военнаго времени. Голоса гласныхъ: «Въ Петроградѣ бѣлыя ночи,освѣщенія тамъ и не нужно». Гл. Бабовъ утверждаетъ, что въ трамваѣ недостатокъ запасныхъ частей вагоновъ не при чемъ, а дѣло въ томъ, что нѣтъ хозяина. Не все зависитъ отъ запасныхъ частей. Гл. Готуа говоритъ, что если такъ относиться къ анонимному о-ву, то оно будетъ все откладывать до окончанія войны. Надо жить своими силами, и гласный не допускаетъ, чтобы у насъ въ Россіи нельзя было приготовить эти «недостающія запасныя части».

Гл. Алдадановъ заявляетъ, что особое присутствіе по призрѣнію семействъ запасныхъ за послѣднее время создаетъ затрудненія и выражаетъ, повидимому, недовѣріе къ образовавшимся участковымъ попечительствамъ, часто неосновательно возвращая опросные листы. Отъ такого порядка страдаютъ семьи запасныхъ, оставаясь безъ пайка. Если это будетъ такъ продолжаться, то участковые попечители, избранные думой и облеченные довѣріемъ ея, принуждены будутъ отказаться отъ дальнѣйшей работы. Городская голова проситъ подождать, когда будутъ разсмотрѣны заявленія въ особомъ присутствіи, засѣданіе котораго назначено 2-го іюня.

Въ порядкѣ дня городская голова сообщаетъ отвѣтную телеграмму Е. И. В. Великаго Князя Константина Константиновича и Великой Княгини Елисаветы Маврикіевны по поводу кончины кн. К. А. Багратіонъ-Мухранскаго. Дума память геройски павшаго за родину князя почтила вставаніемъ. Далѣе городской голова сообщаетъ, что въ судъ предъявленъ искъ о передачѣ городу трамвая, сообщаетъ объ извѣстныхъ занятіяхъ и резолюціяхъ IV съѣзда городскихъ общественныхъ дѣятелей, о состояніи счетовъ городского центральнаго комитета помощи пострадавшимъ отъ войны. Къ 1-му іюня въ распоряженіи комитета остается всего 1,121 руб. Дума изъ неизрасходованной еще суммы (15,000), отпущенной ею, разрѣшаетъ перечислить комитету 10,000 руб.

Затѣмъ думой единогласно принято ходатайство совѣта тифл. высшихъ женскихъ курсовъ о правѣ пользоваться городскими медицинскими учрежденіями.

Докладъ управы по прошенію городскихъ служащихъ объ увеличеніи содержанія по случаю вздорожанія жизни, вызвалъ прѣнія. Одни высказывались за предложеніе управы выдавать дополнительно въ теченіе 6 мѣсяцевъ по 5 руб. служащимъ, получающимъ до 35 руб. въ мѣсяцъ жалованья, а другіе за предложеніе финансовой и пенсіонной комиссіи—о прибавкѣ 15 руб. къ жалованью получающимъ до 35 руб., 10 руб.—получающимъ до 50 руб. и 5 руб.—получающимъ жалованье до 75 руб. Дума закрытой баллотировкой, большинствомъ 34 противъ 8, приняла предложеніе управы.

Прошеніе владѣльцевъ автомобилей объ увеличеніи таксы передается на заключеніе хозяйственной комиссіи.

Дума принимаетъ заключеніе трамвайной комиссіи о томъ, что анонимное общество не подлежитъ оштрафованію за невыпускъ вагоновъ въ бывшую въ 1913 г. забастовку трамвайныхъ служащихъ. Гл. Бабовъ и Готуа остаются при особомъ мнѣніи, которое будетъ приложено къ журналу.

Въ 10½ час. вечера засѣданіе закрывается.

Г. П.

ВЕЧЕРНІЯ ИЗВѢСТІЯ.

Война.

(Черезъ Петроградское Телеграфное Агентство).

ПЕТРОГРАДЪ. «Новому Времени» сообщаютъ: Вслѣдствіе возрастающей въ Германіи дороговизны, въ Бреславлѣ состоялось нѣсколько многолюдныхъ митинговъ протеста (Спец. корр.).

ПЕТРОГРАДЪ. «Новому Времени» сообщаютъ изъ Лондона: Въ Фридрихсгафенѣ выпущенъ новый «цеппелинъ», очень сильнаго типа, произвелъ рядъ удачныхъ опытовъ (Спец. корр.).

ПЕТРОГРАДЪ. «Новому Времени» передаютъ изъ Парижа: Въ Чехіи и Силезіи положеніе очень напряженное. Власти вплоть преслѣдуютъ чеховъ; многіе изъ чеховъ приговорены къ смерти за явныя симпатіи къ Россіи (Спец. корр.).

ПЕТРОГРАДЪ. «Новому Времени» передаютъ изъ Аѳинъ: Въ Царьградѣ царятъ безпорядки, вслѣдствіе недостатка продовольствія; произошли значительныя столкновенія съ нѣмцами (Спец. корр.).

ПЕТРОГРАДЪ. «Рѣчи» передаютъ: Въ послѣдніе дни обнаруживается оживленіе почти по всему нашему фронту. Противникъ, повидимому, производитъ перегруппировку, маскируя ее общимъ оживленіемъ. Главной ареной дѣйствій остается галиційскій фронтъ и днѣстровскій районъ (Спец. корр.).

ПЕТРОГРАДЪ. «Рѣчь» передаетъ: Совѣтъ университета и факультета, разсмотрѣвъ новый уставъ и отмѣтивъ рядъ недоговоренностей, сдѣлали возраженія противъ многихъ статей, но, тѣмъ не менѣе, признали, что проектъ является въ общемъ крупнымъ шагомъ впередъ сравнительно съ прежнимъ уставомъ (Спец. корр.).

ПЕТРОГРАДЪ. «Рѣчи» сообщаютъ изъ Копенгагена: За послѣдніе дни царитъ оптимистическое убѣжденіе относительно исхода операцій въ Дарданеллахъ (Спец. корр.).

ПЕТРОГРАДЪ. «Рѣчи» изъ Рима сообщаютъ, что турецкому посланнику предписано остаться въ Римѣ, съ цѣлью искать основъ мира съ четвернымъ согласіемъ (Спец. корр.).

ПЕТРОГРАДЪ. «Биржевымъ Вѣдомостямъ» передаютъ изъ Аѳинъ: Союзники удерживаютъ на Галлипольскомъ полуостровѣ всѣ занятыя ими позиціи. Двѣсти германскихъ офицеровъ прослѣдовали черезъ Болгарію и находятся на пути въ Константинополь (Спец. корр.).

ПЕТРОГРАДЪ. «Биржевымъ Вѣдомостямъ» сообщаютъ изъ Копенгагена: Въ сѣверныхъ провинціяхъ Германіи сильные пожары лѣсовъ и торфяныхъ болотъ; выгораютъ огромные участки, вслѣдствіе безсонья; тушеніе представляетъ непреодолимыя затрудненія (Спец. корр.).

ПЕТРОГРАДЪ. «Петроградскому Курьеру» сообщаютъ изъ Копенгагена: Итальянская кавалерія находится въ шести километрахъ отъ Тріеста; полевая артиллерія бомбардируетъ позиціи передъ городомъ; сообщеніе съ Лайбахомъ прервано (Спец. корр.).

ПЕТРОГРАДЪ, 1-го іюня. Изъ авторитетнаго источника сообщаютъ, что бой двухъ русскихъ эскадренныхъ миноносцевъ съ германо-турецкимъ крейсеромъ «Бреслау» имѣлъ, какъ извѣстно, послѣдствіемъ серьезное поврежденіе непріятельскаго судна и легкое поврежденіе одного изъ миноносцевъ, на которомъ нѣсколько человѣкъ было ранено. Въ силу твердо установившейся въ германскихъ официальныхъ сообщеніяхъ системы преуменьшать свои потери и преувеличивать потери противника, естественно было ожидать, что и въ данномъ случаѣ общество будетъ извѣщено о какихъ-либо крупныхъ поврежденіяхъ, понесенныхъ русскими миноносцами. Однако, на сей разъ своему сообщенію германцы нашли нужнымъ придать характеръ исключительно радикальный, по несоотвѣтствію съ истиной, и официально въ берлинской телеграммѣ они, безъ излишнихъ осложненій вопроса, потопили русское судно крейсеромъ «Бреслау», не стѣсняясь также даже тѣмъ, что обывателя Севастополя въ настоящую минуту собственными глазами видятъ оба миноносца, благополучно стоящими въ портѣ послѣ возвращенія изъ похода.

ПЕТРОГРАДЪ, 1-го іюня. Начался розыгрышъ перваго выпуска благотворительной лотереи. Выигрышъ въ сто тысячъ палъ на серію 19785, билетъ № 76. Такъ какъ на одинъ и тотъ же билетъ можетъ пасть нѣсколько выигрышей и выигранный будетъ считаться наивысшая сумма, павшая на данный билетъ, то остальные выигрыши выяснятся по окончаніи розыгрыша перваго выпуска, когда комитетомъ лотереи будетъ составлена официальная таблица. Выигрыши до 5,000 руб. включительно на основаніи официальной таблицы будутъ переданы въ телеграммахъ агентства.

Послѣдняя почта.

Новыя нѣмецкія звѣрства.

Газета «Standart», отъ 24-го мая, сообщаетъ о новомъ грубомъ нарушеніи германцами законовъ войны: 10-го мая атака англичанъ была остановлена ружейнымъ огнемъ германцевъ. Послѣ возвращенія англичанъ въ траншеи одинъ изъ офицеровъ замѣтилъ, что на двухъ англійскихъ солдатахъ, убитыхъ или раненыхъ, оставшихся между германскими и англійскими окопами, заторѣлось платье; нѣмцы, очевидно, начали примѣнять какіе-то зажигательныя пули, такъ какъ не было замѣчено, чтобы они въ данномъ случаѣ прибѣгали къ горючимъ масламъ. На слѣдующій день тѣла упомянутыхъ солдатъ оказались обуглившимися.

Въ Либавѣ.

Одинъ юноша, убѣжавшій изъ Либавы, сообщилъ газетѣ «Latwya», что всѣ мобилизованные въ Либавѣ мужчины, русскіе подданные, отправлены нѣмцами въ Германію. Сборнымъ пунктомъ было назначено мѣсто около еврейскаго кладбища. Брать съ собою ничего, кромѣ хлѣба на одинъ день, не разрѣшалось. Въ плѣнъ къ русскимъ, по словамъ бѣглеца, попалъ не комендантъ города, а полицеймейстеръ ротмистръ фонъ-Гартвитъ, которому крестьяне указали неправильный путь, благодаря чему онъ попалъ въ плѣнъ.

Военный губернаторъ Либавы расположился въ гостиницѣ «Рямъ», а комендантъ города—въ помѣщеніяхъ отдѣленія государственнаго банка. Офицеры, которыхъ въ Либавѣ особенно много, заняли дачные особняки, расположенные по Кургаузскому проспекту и берегу моря. Въ каналѣ гавани постоянно находятся два крейсера—«Аутебургъ» и Беовульфъ», два миноносца и одна подводная лодка; въ портѣ Императора Александра III стоитъ одинъ гидро-аэроплянъ, и одинъ аэропланъ постоянно находится около памятника Перкунсъ. Въ городѣ нѣмцы устроили двѣ станціи безпроволочнаго телеграфа: одну на самомъ берегу моря у городскихъ купальныхъ заведеній и другую въ Ново-Либавскомъ паркѣ. Въ городѣ Гробинъ, въ 10 верстахъ отъ Либавы, также устроена станція безпроволочнаго телеграфа. Помѣщенія тамошняго преобразованы въ тюрьму. Кистеръ лютеранской церкви латышскаго прихода и учитель арестованы и на пароходѣ «Бреслау» отправлены въ Германію. Частная клиника д-ра Аксене превращена въ лазаретъ для легко раненыхъ нѣмецкихъ солдатъ. Городская больница переполнена ранеными. Въ минувшій четвергъ въ больницу были доставлены 30 тяжело раненыхъ артиллеристовъ. Часть раненыхъ на пароходѣ «Эхо» отправлена въ Данцигъ. Изъ складовъ товарищества «Проводникъ» нѣмцами взято разныхъ резиновыхъ издѣлій на сумму 50,000 рублей; изъ ректификаціоннаго завода А. Глазера забраны всѣ найденные тамъ напитки на сумму 200,000 руб., а также и всѣ мѣдные котлы; изъ кожевеннаго завода взято на 60,000 руб. товара. Изъ складовъ увозятся сельскохозяйственныя машины. Совершенно опустошена также и спичечная фабрика Лапшина. Фабрика линолеума и пробочнаго производства, принадлежащая шведскимъ подданнымъ Викандеру и Ларсонъ, не тронута. Коровье масло продается за 1 руб. 50 коп. фунтъ, черный хлѣбъ по 10

Справочный листокъ

КАЛЕНДАРЬ.

Среда, 3-го іюня.

Прав. Мч.: Лукіліана, Клавдія, Ипатія, Павла, Діонисія и дѣвы Павлы. Перен. мощей царев. Димитрія изъ Углича въ Москву въ 1606 г.

Арм.-гр. Постъ.

Рим.-кат. Клотильды кор., Аделіи, Клавдія, Андрея.

Магомет. Рожденіе имама Гасана. Чахаръ-шанбэ—3-е число мѣс. шабанъ, 1333 г. гиджры. Эриванскій отрядъ разбилъ турокъ при Драмъ-дагѣ (1877 г.).

Сурхай, владѣт. Казикумуха, и Даутъ-бекъ, старшина леэг., разграбивъ Шемаху, ограбили все населеніе города, кромѣ суннитовъ (1720 г.).

СПЕКТАКЛИ И ЗРѢЛИЩА.

Казенный театръ. 1-я гастроль петроградскаго балета «Лебединое озеро» и др.

Театръ «Chat-noir» (Лѣтн. помѣщ. «Артистич. о-ва»). Спектакль.

Театръ миніатюръ (Кинопластикономъ). Новая программа.

Кинематографы:

Аполло. Тайна бѣлаго автомобиля.

Кино-паласъ. Тѣни минувшаго.

Муленъ-электрикъ. Роковая женщина.

Рекордъ. Съ мечомъ или на мечѣ.

Кинопластиконъ. Рукою матери убита.

БИРЖЕВЫЯ ИЗВѢСТІЯ.

(Коммерч. тел. Петрогр. Тел. Аг.).

(1-го іюня 1915 г.).

Фонд. цирк. № 241. ЛОНДОНЪ. Настроеніе болѣе твердое, подъ вліяніемъ болѣе благопріятныхъ извѣстій изъ Петрограда и Нью-Іорка, обороты однако спокойные.

Чеки: на Петроградъ—нѣтъ; на Парижъ—нѣтъ.

2½% англійскія консоли—66 9/16; 5% русскій заемъ 1906 г.—93 1/8; 4½% русскій заемъ 1909 г.—нѣтъ; Lena goldfields—нѣтъ; киштымскія—47,0; Russ. oil. corp.—нѣтъ; частный учетъ—2 7/8%.

ЗУБНАЯ ЛѢЧЕБНИЦА

А. С. Зильбершацъ-Шапильниковой

Елисаветинская, 7, противъ «Бо-Монда», возлѣ пам. Воронцову. Принимаютъ врачи-спеціалисты отъ 8 час. утра до 11 час. ночи. Леченіе по желанію безъ боръ-машины. Удаленіе зубовъ безъ боли. При лечебницѣ зубо-техническая лабораторія. Работы исполняются срочно. Искусств. зубы на золотѣ, безъ пластинки. На каучукѣ отъ 1 р. 50 к. и дороже. Совѣтъ 20 к. Врачи принимаютъ въ отдѣл. кабинетахъ.

Д. 540. 1138 100 2.

ПЕРВАЯ ЧАСТНАЯ ЛЕЧЕБНИЦА

д-ра Навасардіана.

Противъ памятника Воронцову.

основана въ 1880 г.

Ежедневно, кромѣ воскресенья

УТРОМЪ:

„606“ и „914“ —11—12 час. вприскиваніе консультативно.

Б. А. Навасардіанъ—11—12 час., по хирургическ., венерическ. болѣзнямъ (сифилису).

Б. Г. Агасаровъ—9½—2 час.—внутреннимъ нервнымъ и дѣтск. болѣзн. и оспоприв.

М. М. Беньямовичъ—11—12 ч.—ушнымъ, горловымъ и носовымъ бол.

А. П. Карапетянцъ—1—2 ч.—по вторн., четв. и суббот. внутр. и дѣтск. бол. и оспоприв.

Женщина-врачъ **О. В. Теръ-Давидова**—12—1 час., акушерство и женскія бол.

ВЕЧЕРОМЪ:

М. М. Беньямовичъ—6—7 час.

За совѣтъ 50 к., бѣдн. безплатно.

Консультація и операціи по соглашенію.

Д-ръ мед. **Б. А. Навасардіанъ.**

Кр. 2394. 4959 100 46.

Печатать дозволено военной цензурой.

Объявленія.

Судебный приставъ тифлисскаго окружнаго суда М. Безкровный, жительствующій въ городѣ Тифлисѣ, объявляетъ, что 12-го сентября 1915 года, въ 10 час. утра, въ томъ-же судѣ назначена имъ публичная продажа со втораго торга недвижимаго имѣнія, принадлежащаго вдовѣ дворянина Ольгѣ Игнатьевой **Димчевской,** за долгъ наслѣдникамъ Вѣры Семеновны Мухаринской: Владиміру, Александру, Сергѣю и Виктору Сауловичамъ и Саулу Абрамовичу Мухаринскимъ по двумъ закладнымъ крѣпостямъ и исполнительному листу въ суммѣ 4,000 руб. съ 12%, особо % 480 руб., неустойки 800 руб. и издержекъ 355 руб. 5 к., находящагося въ 10 участкѣ г. Тифлиса, на Гоголевской и Фейерверкской улицахъ, и заключающагося: 1) въ одноэтажномъ каменномъ домѣ, въ коемъ 14 комнатъ, 4 кухни, 2 передникъ, коридоръ и подвалъ, 2) въ одноэтажномъ каменномъ домѣ о 3-хъ комнатахъ и 3) въ деревянномъ сараѣ съ 4 отдѣленіями, съ дворомъ, водопроводомъ, канализаціей и землею, мѣрою 300 кв. саж., въ границахъ: съ востока Гоголевская улица, сѣвера и запада—имѣніе Макарова и юга—Фейерверкская улица.

Имѣніе это заложено въ тифлисскомъ городскомъ кредитномъ обществѣ въ суммѣ долга 7,379 руб. 48 к. и недоимокъ 690 руб. 70 к. по расчету 1-го мая 1914 г. и оцѣнено для продажи въ 20,000 руб., но, на основаніи 1182 ст. уст. гр. суд., торгъ можетъ начаться ниже оцѣнки.

На право участія въ торгѣ требуется представленіе залога въ размѣрѣ десятой части оцѣнки имѣнія. Опись означеннаго имѣнія и всѣ относящіяся къ нему бумаги можно видѣть ежедневно въ канцеляріи суда.

Е. 743. 4430. 1.

Судебный приставъ тифлисскаго окружнаго суда М. Безкровный, жительствующій въ городѣ Тифлисѣ, объявляетъ, что 12-го сентября 1915 года, въ 10 час. утра, въ томъ-же судѣ назначена имъ публичная продажа съ перваго торга недвижимаго имѣнія, принадлежащаго дворянкѣ Людмилѣ Захарьевнѣ **Абаза,** за долгъ инженеру Николаю Николаевичу Ермолину по исполнительному листу въ суммѣ 2,250 руб. съ % и 18 руб. 25 к. издержекъ, находящагося въ 10 участкѣ г. Тифлиса, на Александровской улицѣ, подъ № 47, и заключающагося: 1) въ двухъ-этажномъ каменномъ съ 3-мя подвалами домѣ, въ коемъ въ верхнемъ этажѣ 12 комнатъ, 2 кухни и 2 ванныя, въ нижнемъ 12 комнатъ, 3 кухни, 1 ванная, а въ подвалѣ 2 комнаты съ кухней и 2) въ кирпичной конюшнѣ, съ землею, мѣрою 191 кв. саж.

Имѣніе это заложено въ тифлисскомъ дворянскомъ земельномъ банкѣ въ суммѣ 33,300 руб. и у Юлія Адольфовича Лясоцкаго въ суммѣ 5,000 руб. съ 12% и оцѣнено для продажи въ 30,000 руб., съ каковой цѣны начнется торгъ.

На право участія въ торгѣ требуется представленіе залога въ размѣрѣ десятой части оцѣнки имѣнія. Опись означеннаго имѣнія и всѣ относящіяся къ нему бумаги можно видѣть ежедневно въ канцеляріи суда.

Е. 744. 4429. 1.

Хозяйственный комитетъ сурамскаго мѣстнаго лазарета вызываетъ лицъ, желающихъ взять подрядъ на поставку сухихъ продуктовъ, овощей и керосина для больныхъ и команды служительской, срокомъ на одинъ годъ со дня заключенія контракта.

Годовой оборотъ на всѣ предметы 5,500 рублей.

Желающимъ участвовать въ торгахъ предоставляется торговаться на весь подрядъ поставки припасовъ и матеріаловъ или на поставку одного или нѣсколько разрядовъ этихъ припасовъ. Торги будутъ произведены въ канцеляріи лазарета 15-го іюня 1915 года, въ 12 часовъ дня.

Объ условіяхъ поставки можно справляться въ канцеляріи лазарета въ присутственные дни.

Е. 748. 4434. 3—1.

Мировой судья третьяго мирового отдѣла города Тифлиса вызываетъ наслѣдниковъ къ имуществу, оставшемуся послѣ смерти германско-подданной Берты-Амаліи-Луизы Густавовны **Ларше,** для предъявленія правъ своихъ, по подсудности, въ срокъ, указанный 1241 ст. 1 ч. X т. (св. гр. зак., изд. 1887 г.).

Е. 750. 4440. 1.

Новороссійская таможня въ порядкѣ ст. 562 уст. там. вызываетъ хозяевъ грузовъ, прибывшихъ изъ-за-границы въ Новороссійскъ моремъ и по жел. дорогѣ:

24-го іюня 1913 г. на пар. «Фрижи» по кон. № 6; 29-го января 1914 года на пар. «Гермъ» по кон. 8, 9 и сверхъ-грузовой; 14-го февраля на пар. «Іонія» по кон. 36; 12-го февраля на пар. «Дидо» по кон. 43; 18-го февраля на пар. «Меди» по кон. 8, 32 и 31; 25-го февраля на пар. «Васко» по кон. 1 и 13; 17-го марта на пар. «Фрижи» по кон. 14 и 16; 10-го марта на пар. «Парнасосъ» по кон. 3, 44, 57, 111, 134, 124—144; 11-го марта на пар. «Аленпо» по кон. 22 и 25; 19-го марта на пор. «Винфильдъ» по кон. № 6, сверхъ-грузовой; 19-го марта на пар. «Іонія» по кон. № 28; 23-го марта на пар. «Ронда» по кон. № 5; 2-го апрѣля на пар. «Ахуенкрость» по кон. № 10; 3-го апрѣля на пар. «Аркадія» по кон. № 24; 29-го марта на пар. «Меди» по кон. № 40, 41; 2-го апрѣля на пар. «Охсенкрачъ» сверхъ-грузовой; 11-го апрѣля на пар. «Анатоли» по кон. № 29; 15-го апрѣля на пар. «Фрижи» по кон. № 2, 19, 33, 5, 42; 15-го апрѣля на пар. «Тамбриджъ» по кон. № 2; 18-го апр. на пар. «Тайхо» по кон. № 27; 2) по пассажирскому списку на пар. «Баллона» 9-го апрѣля 1914 г.; 3) транзитомъ изъ Одессы на пароходахъ русскаго общества пароходства и торговли 18-го и 30-го апрѣля 1914 г. и изъ Батума на пароходахъ россійскаго пароходнаго общества 28-го марта 1914 г. и 24-го сентября 1913 г. и 4) транзитомъ по желѣзной дорогѣ 18-го февраля 1914 г. изъ пиніорской таможни, 27-го февраля 1914 г. изъ редзинпловской таможни и 26-го марта 1914 г. изъ граевской таможни.

Е. 747. 4435. 1.

На основаніи 846, 847, 848 и 851 ст. уст. угол. суд. Императора Александра II, по опредѣленію помощника мирового судьи перваго мирового отдѣла города Тифлиса, разыскивается Багаршакъ Аветовичъ **Арутюнянцъ,** обвиняемый въ кражѣ. Примѣты обвиняемаго суду неизвѣстны.

Всякій, кому извѣстно мѣстопребываніе обвиняемаго, обязанъ указать помощнику мирового судьи, гдѣ онъ находится. Установленія же, въ вѣдѣніи которыхъ окажется имущество обвиняемаго, должны немедленно взять его въ опекунское управленіе.

С. 144. 3—2.

На основаніи 846, 847, 848 и 851 ст. уст. угол. суд. Императора Александра II, по опредѣленію помощника мирового судьи перваго мирового отдѣла города Тифлиса, разыскивается Ивапъ Константиновъ Ахобадзе обвиняемый по 169 ст. уст. о нак. Примѣты обвиняемаго суду неизвѣстны.

Всякій, кому извѣстно мѣстопребываніе обвиняемаго, обязанъ указать помощнику мирового судьи, гдѣ онъ находится. Установленія же, въ вѣдѣніи которыхъ окажется имущество обвиняемаго, должны немедленно взять его въ опекунское управленіе.

Е. 750. 4440. 1.

Новороссійская таможня въ порядкѣ ст. 562 уст. там. вызываетъ хозяевъ грузовъ, прибывшихъ изъ-за-границы въ Новороссійскъ моремъ и по жел. дорогѣ:

24-го іюня 1913 г. на пар. «Фрижи» по кон. № 6; 29-го января 1914 года на пар. «Гермъ» по кон. 8, 9 и сверхъ-грузовой; 14-го февраля на пар. «Іонія» по кон. 36; 12-го февраля на пар. «Дидо» по кон. 43; 18-го февраля на пар. «Меди» по кон. 8, 32 и 31; 25-го февраля на пар. «Васко» по кон. 1 и 13; 17-го марта на пар. «Фрижи» по кон. 14 и 16; 10-го марта на пар. «Парнасосъ» по кон. 3, 44, 57, 111, 134, 124—144; 11-го марта на пар. «Аленпо» по кон. 22 и 25; 19-го марта на пор. «Винфильдъ» по кон. № 6, сверхъ-грузовой; 19-го марта на пар. «Іонія» по кон. № 28; 23-го марта на пар. «Ронда» по кон. № 5; 2-го апрѣля на пар. «Ахуенкрость» по кон. № 10; 3-го апрѣля на пар. «Аркадія» по кон. № 24; 29-го марта на пар. «Меди» по кон. № 40, 41; 2-го апрѣля на пар. «Охсенкрачъ» сверхъ-грузовой; 11-го апрѣля на пар. «Анатоли» по кон. № 29; 15-го апрѣля на пар. «Фрижи» по кон. № 2, 19, 33, 5, 42; 15-го апрѣля на пар. «Тамбриджъ» по кон. № 2; 18-го апр. на пар. «Тайхо» по кон. № 27; 2) по пассажирскому списку на пар. «Баллона» 9-го апрѣля 1914 г.; 3) транзитомъ изъ Одессы на пароходахъ русскаго общества пароходства и торговли 18-го и 30-го апрѣля 1914 г. и изъ Батума на пароходахъ россійскаго пароходнаго общества 28-го марта 1914 г. и 24-го сентября 1913 г. и 4) транзитомъ по желѣзной дорогѣ 18-го февраля 1914 г. изъ пиніорской таможни, 27-го февраля 1914 г. изъ редзинпловской таможни и 26-го марта 1914 г. изъ граевской таможни.

Е. 747. 4435. 1.

На основаніи 846, 847, 848 и 851 ст. уст. угол. суд. Императора Александра II, по опредѣленію помощника мирового судьи перваго мирового отдѣла города Тифлиса, разыскивается Багаршакъ Аветовичъ **Арутюнянцъ,** обвиняемый въ кражѣ. Примѣты обвиняемаго суду неизвѣстны.

Всякій, кому извѣстно мѣстопребываніе обвиняемаго, обязанъ указать помощнику мирового судьи, гдѣ онъ находится. Установленія же, въ вѣдѣніи которыхъ окажется имущество обвиняемаго, должны немедленно взять его въ опекунское управленіе.

С. 144. 3—2.

На основаніи 846, 847, 848 и 851 ст. уст. угол. суд. Императора Александра II, по опредѣленію помощника мирового судьи перваго мирового отдѣла города Тифлиса, разыскивается Ивапъ Константиновъ Ахобадзе обвиняемый по 169 ст. уст. о нак. Примѣты обвиняемаго суду неизвѣстны.

Всякій, кому извѣстно мѣстопребываніе обвиняемаго, обязанъ указать помощнику мирового судьи, гдѣ онъ находится. Установленія же, въ вѣдѣніи которыхъ окажется имущество обвиняемаго, немедленно должны взять его въ опекунское управленіе.

С. 146. 3—1.

На основаніи 845—851 ст. уст. угол. суд., согласно опредѣленію завѣдывающаго ардагано-ольтинскимъ мировымъ участкомъ (камера въ м. Ардаганѣ, Карсской области), разыскивается житель сел. Читиндара, Сурмалинскаго уѣзда, **Али Мето-оглы,** обвиняемый въ кражѣ скота у Молла Дурсуна Исмаилъ-оглы. Примѣты его: ростъ выше средняго, волосы на головѣ и усахъ черные, 27 лѣтъ, крѣпкаго тѣлосложенія.

Всякій, кому извѣстно мѣстонахожденіе обвиняемаго, обязанъ дать знать ближайшему начальству, а имѣніе его, гдѣ бы то оно ни находилось, должно быть принято въ опекунское управленіе.

С. 151. 3—1.

На основаніи 846, 847, 848 и 851 ст. уст. угол. судопр. Императора Александра II, по опредѣленію помощника мирового судьи третьяго мирового отдѣла гор. Тифлиса, разыскивается крест. сел. Хидистави, Озургетскаго уѣзда, Кутаисской губ. Ника (Фадіа) **Каландадзе,** обвиняемый въ кражѣ.

Всякій, кому извѣстно мѣстопребываніе обвиняемаго, обязанъ указать помощнику мирового судьи, гдѣ онъ находится. Установленія же въ вѣдѣніи которыхъ окажется имущество обвиняемаго, немедленно должны взять его въ опекунское управленіе.

С. 148. 3—1.

Управленіе закавк. жел. дор. объявляетъ, что въ тифлисскомъ центральномъ складѣ 28-го сентября с. г., въ 10 ч. утра, будутъ продаваться невостребованный багажъ и найденныя вещи, подробно опубликованные въ газетѣ «Кавказъ» № 118—27-го мая 1915 г.

Е. 739. 4407 2—2.

СОСТОЯНІЕ СЧЕТОВЪ ТИФЛИССКАГО ГОРОДСКОГО ЛОМБАРДА

на 1-е іюня 1915 года

АКТИВЪ.		
I. Касса наличными деньгами	1441	70
II. Ссуды подъ закалы.	471560	—
III. Имущество, принятое въ закладъ по оцѣнкѣ	625120	—
IV. Заклады, поступившіе въ собственность ломбарда	—	—
V. Проц. и страхов., причитающіеся по ссудамъ	10773	36
VI. Проценты по займу	5907	50
VII. Премія погаш. (курсовая разница по реализ. облигац.)	10250	97
VIII. Расходы по выпуску облигац.	806	40
IX. Расходы по управленію и содержанію ломбарда.	10555	75
X. Движимое имущество и предметы обзаведенія	4351	89
XI. Переходныя суммы по дебету.	1606	04
XII. Возвратные расходы.	59	41
XIII. Страхованіе закладовъ.	2761	51
XIV. Государствен. промысл. налогъ съ основного капитала.	743	10
XV. Государственный процентный сборъ съ прибыли.	—	—
Итого.	1146237	63
ПАССИВЪ.		
I. Основной кап.—собствен. и пожертвованный	334846	88
II. Основной кап.—занятый и подлеж. погашенію.	11340	—
III. Тифл. городск. управа.	7007	50
IV. Долгъ за имущ., принятое въ закладъ	625120	—
V. Проц. и страхов., получ. по ссудамъ	23641	86
VI. Проц. и страх. по ссудамъ, получ. въ счетъ 1915 г.	—	—
VII. Государственный процентный сборъ съ прибыли.	—	—
VIII. Штрафныя	91	98
IX. Аукціонныя		
X. Переходн. суммы по кредиту.	27897	41
XI. Амортизаціонный капит.	718	16
XII. Аукціонные излишки	13513	84
XIII. Прибыль за 1914 г.	—	—
Итого.	1146237	63

Д. 1088. 4451. 1

На основаніи 846, 847, 848 и 851 ст. уст. угол. судопр. Императора Александра II, по опредѣленію помощника мирового судьи третьяго мирового отдѣла гор. Тифлиса, разыскивается Арменакъ Николаевъ **Габріевъ,** обвиняемый по 177 ст. уст. о нак. Примѣты обвиняемаго суду неизвѣстны.

Всякій, кому извѣстно мѣстопребываніе обвиняемаго, обязанъ указать помощнику мирового судьи, гдѣ онъ находится. Установленія же, въ вѣдѣніи которыхъ окажется имущество обвиняемаго, должны немедленно взять его въ опекунское управленіе.

С. 145. 3—2.

Тифлисскій отдѣлъ по квартирному довольствію войскъ вызываетъ желающихъ взять съ торговъ въ оптовый подрядъ поставку 600 саженей дровъ трехполѣнной мѣры нормальной породы въ потребность текущаго 1915 года войскамъ манглисскаго гарнизона.

Торги назначены при канцеляріи отдѣла на 16-е іюня сего года въ 12 часовъ дня.

Къ означенному часу желающіе торговаться должны представить залогъ въ размѣрѣ 10% отъ подрядной суммы, паспортъ и объявленіе, въ которомъ должно быть оговорено, что поставка принимается во всемъ согласно существующихъ общихъ печатныхъ условій на поставку топлива войскамъ кавказскаго военнаго округа.

Подробныя условія можно разсматривать ежедневно въ канцеляріи отдѣла.

Е. 711. 4352 3—3.

На основаніи 846, 847, 848 и 851 ст. уст. угол. судопр. Императора Александра II, по опредѣленію помощника мирового судьи третьяго мирового отдѣла гор. Тифлиса, разыскивается тифлисскій гражданинъ Павелъ Антоновичъ **Харитончикъ,** обвиняемый по 169 ст. уст о наказ. Примѣты обвиняемаго неизвѣстны.

Всякій, кому извѣстно мѣстопребываніе обвиняемаго, обязанъ указать помощнику мирового судьи, гдѣ онъ находится. Установленія же, въ вѣдѣніи которыхъ окажется имущество обвиняемаго, должны немедленно взять его въ опекунское управленіе.

С. 146. 3—1.

На основаніи 845—851 ст. уст. угол. суд., согласно опредѣленію завѣдывающаго ардагано-ольтинскимъ мировымъ участкомъ (камера въ м. Ардаганѣ, Карсской области), разыскивается житель сел. Читиндара, Сурмалинскаго уѣзда, **Али Мето-оглы,** обвиняемый въ кражѣ скота у Молла Дурсуна Исмаилъ-оглы. Примѣты его: ростъ выше средняго, волосы на головѣ и усахъ черные, 27 лѣтъ, крѣпкаго тѣлосложенія.

Всякій, кому извѣстно мѣстонахожденіе обвиняемаго, обязанъ дать знать ближайшему начальству, а имѣніе его, гдѣ бы то оно ни находилось, должно быть принято въ опекунское управленіе.

С. 151. 3—1.

На основаніи 846, 847, 848 и 851 ст. уст. угол. судопр. Императора Александра II, по опредѣленію помощника мирового судьи третьяго мирового отдѣла гор. Тифлиса, разыскивается крест. сел. Хидистави, Озургетскаго уѣзда, Кутаисской губ. Ника (Фадіа) **Каландадзе,** обвиняемый въ кражѣ.

Всякій, кому извѣстно мѣстопребываніе обвиняемаго, обязанъ указать помощнику мирового судьи, гдѣ онъ находится. Установленія же въ вѣдѣніи которыхъ окажется имущество обвиняемаго, немедленно должны взять его въ опекунское управленіе.

С. 148. 3—1.

Управленіе закавк. жел. дор. объявляетъ, что въ тифлисскомъ центральномъ складѣ 28-го сентября с. г., въ 10 ч. утра, будутъ продаваться невостребованный багажъ и найденныя вещи, подробно опубликованные въ газетѣ «Кавказъ» № 118—27-го мая 1915 г.

Е. 739. 4407 2—2.

СОСТОЯНІЕ СЧЕТОВЪ ТИФЛИССКАГО ГОРОДСКОГО ЛОМБАРДА

на 1-е іюня 1915 года

АКТИВЪ.		
I. Касса наличными деньгами	1441	70
II. Ссуды подъ заклады.	471560	—
III. Имущество, принятое въ закладъ по оцѣнкѣ	625120	—
IV. Заклады, поступившіе въ собственность ломбарда	—	—
V. Проц. и страхов., причитающіеся по ссудамъ	10773	36
VI. Проценты по займу	5907	50
VII. Премія погаш. (курсовая разница по реализ. облигац.)	10250	97
VIII. Расходы по выпуску облигац.	806	40
IX. Расходы по управленію и содержанію ломбарда.	10555	75
X. Движимое имущество и предметы обзаведенія	4351	89
XI. Переходныя суммы по дебету.	1606	04
XII. Возвратные расходы.	59	41
XIII. Страхованіе закладовъ.	2761	51
XIV. Государствен. промысл. налогъ съ основного капитала.	743	10
XV. Государственный процентный сборъ съ прибыли.	—	—
Итого.	1146237	63
ПАССИВЪ.		
I. Основной кап.—собствен. и пожертвованный	334846	88
II. Основной кап.—занятый и подлеж. погашенію.	11340	—
III. Тифл. городск. управа.	7007	50
IV. Долгъ за имущ., принятое въ закладъ	625120	—
V. Проц. и страхов., получ. по ссудамъ	23641	86
VI. Проц. и страх. по ссудамъ, получ. въ счетъ 1915 г.	—	—
VII. Государственный процентный сборъ съ прибыли.	—	—
VIII. Штрафныя	91	98
IX. Аукціонныя		
X. Переходн. суммы по кредиту.	27897	41
XI. Амортизаціонный капит.	718	16
XII. Аукціонные излишки	13513	84
XIII. Прибыль за 1914 г.	—	—
Итого.	1146237	63

Д. 1088. 4451. 1

На основаніи 846, 847, 848 и 851 ст. уст. угол. суд. Императора Александра II, по опредѣленію помощника мирового судьи перваго мирового отдѣла города Тифлиса, разыскивается Мамедъ Наги **Караханов** и Керимъ **Керимовъ,** обвиняемые въ мошенничествѣ. Примѣты обвиняемыхъ суду неизвѣстны.

Всякій, кому извѣстно мѣстопребываніе обвиняемыхъ, обязанъ указать помощнику мирового судьи, гдѣ они находятся. Установленія же, въ вѣдѣніи которыхъ окажется имущество обвиняемаго, должны немедленно взять его въ опекунское управленіе.

С. 142. ніе. 3—2.

На основаніи 846, 847, 848 и 851 ст. уст. угол. суд. Императора Александра II, по опредѣленію помощника мирового судьи перваго мирового отдѣла города Тифлиса, разыскивается Мамедъ Наги **Караханов** и Керимъ **Керимовъ,** обвиняемые въ мошенничествѣ. Примѣты обвиняемыхъ суду неизвѣстны.

Всякій, кому извѣстно мѣстопребываніе обвиняемыхъ, обязанъ указать помощнику мирового судьи, гдѣ они находятся. Установленія же, въ вѣдѣніи которыхъ окажется имущество обвиняемаго, должны немедленно взять его въ опекунское управленіе.

С. 142. 3—2.

На основаніи 846, 847, 848 и 851 ст. уст. угол. суд. Императора Александра II, по опредѣленію помощника мирового судьи перваго мирового отдѣла города Тифлиса, разыскивается Багаршакъ Аветовичъ **Арутюнянцъ,** обвиняемый въ кражѣ. Примѣты обвиняемаго суду неизвѣстны.

Всякій, кому извѣстно мѣстопребываніе обвиняемаго, обязанъ указать помощнику мирового судьи, гдѣ онъ находится. Установленія же, въ вѣдѣніи которыхъ окажется имущество обвиняемаго, должны немедленно взять его въ опекунское управленіе.

С. 144. 3—2.

На основаніи 846, 847, 848 и 851 ст. уст. угол. суд. Императора Александра II, по опредѣленію помощника мирового судьи перваго мирового отдѣла города Тифлиса, разыскивается Ивапъ Константиновъ Ахобадзе обвиняемый по 169 ст. уст. о нак. Примѣты обвиняемаго суду неизвѣстны.

Всякій, кому извѣстно мѣстопребываніе обвиняемаго, обязанъ указать помощнику мирового судьи, гдѣ онъ находится. Установленія же, въ вѣдѣніи которыхъ окажется имущество обвиняемаго, немедленно должны взять его въ опекунское управленіе,

Е. 143. 3—2.

На основаніи 846, 847, 848 и 851 ст. уст. угол. суд. Императора Александра II, по опредѣленію помощника мирового судьи перваго мирового отдѣла города Тифлиса, разыскиваются Мамедъ Наги **Караханов** и Керимъ **Керимовъ,** обвиняемые въ мошенничествѣ. Примѣты обвиняемыхъ суду неизвѣстны.

Всякій, кому извѣстно мѣстопребываніе обвиняемыхъ, обязанъ указать помощнику мирового судьи, гдѣ они находятся. Установленія же, въ вѣдѣніи которыхъ окажется имущество обвиняемаго, должны немедленно взять его въ опекунское управленіе.

С. 142. ніе