ხალგაზრდა ეროვნული

გამოდის გაზეთი 1921 წლიდან

16 აპრილი სამშაბათი 1991 № 43 (11676)

საზოგადოებრივ-პოლიტიკური გაზეთი

ფასი 10 კაპ.

ეროვნული ბიბლიოთეკა

საქართველოს რესპუბლიკის უზენაესი საბჭოს დადგენილება

ზვიად კონსტანტინეს ძე გამსახურდიას საქართველოს რესპუბლიკის პრეზიდენტად არჩევის შესახებ

საქართველოს რესპუბლიკის უზენაესი საბჭო ადგენს:

არჩეულ იქნეს ზვიად კონსტანტინეს ძე გამსახურდია საქართველოს რესპუბლიკის პრეზიდენტად.

საქართველოს რესპუბლიკის უზენაესი საბჭოს თავმჯდომარის პირველი მოადგილე ა. ასათიანი

თბილისი. 1991 წლის 14 აპრილი.

ზვიად გამსახურდია

ზვიად კონსტანტინეს ძე გამსახურდია დაიბადა 1939 წელს. იგი ქართული მწერლობის კლასიკოსის კონსტანტინე გამსახურდიას შვილია. დაამთავრა თბილისის სახელმწიფო უნივერსიტეტის დასავლეთევროპული ენებისა და ლიტერატურის ფაკულტეტი. მუშაობდა შოთა რუსთაველის სახელობის ქართული ლიტერატურის ინსტიტუტში უფროს მეცნიერ თანამშრომლად. მისი მეცნიერული ინტერესები მოიცავს ქართული კულტურის, რუსთველოლოგიის, თეოლოგიის, ანთროპოლოგიის, საზღვარგარეთული მწერლობისა და მითოლოგიის სფეროებს. იგი ფილოლოგიის მეცნიერებათა კანდიდატი, მრავალი მონოგრაფიისა და სამეცნიერო ნაშრომის ავტორია.

ზვიად გამსახურდია ცნობილია როგორც პოეტი და ბელეტრისტი. გამოქვეყნებული აქვს ლექსებისა და ეგავ-არაკების კრებულები, ავტორია მრავალმხრივი ლიტერატურისმცოდნეობითი ნარკვევებისა. მას ეკუთვნის ამერიკელ, ინგლისელ და ფრანგ მწერალთა ნაწარმოებების მაღალხარისხოვანი თარგმანები. იცის ინგლისური, გერმანული, ფრანგული და რუსული ენები.

საზოგადოებრივ-პოლიტიკური საქმიანობა დაიწყო 50-იან წლებში, რისთვისაც ჯერ კიდევ ჩვიდმეტი წლის ახალგაზრდა დაპატიმრეს. მიუხედავად ამისა, 60-70-იან და 80-იან წლებში ინტენსიურად განაგრძობდა პოლიტიკურ მოღვაწეობას. იყო საქართველოში პირველი თვითგამოცემითი უურნალ-გაზეთების რედაქტორ-გამომცემელი. 70-იან წლებში გამოსულმა „ოქროს საწმისმა", „საქართველოს მოამბემ", „საქართველომ", „მატიანემ" და სხვებმა უმნიშვნელოვანესი როლი შეასრულეს საქართველოში ეროვნულ-განმათავისუფლებელი მოძრაობის აღორძინების საქმეში. ზვიად გამსახურდია საქართველოს პელსინკის კავშირის დამფუძნებელი და უცვლელი თავმჯდომარეა. 1979 წელს აირჩიეს წმინდა ილია მართლის საზოგადოების თავმჯდომარედ. არის ყველა საპროტესტო აქციისა და გამოსვლის ერთ-ერთი ინიციატორი და აქტიური წარმმართველი.

1977-1979 წლებში ზვიად გამსახურდია იყო რეპრესირებული. პოლიტიკური მოღვაწეობისათვის სასჯელს იხდიდა თბილისის, მოსკოვისა და კასპი-ისპირეთის სასჯელმორეებში.

1990 წლის ნოემბერში ზვიად გამსახურდია აირჩიეს საქართველოს რესპუბლიკის უზენაესი საბჭოს თავმჯდომარედ.

პყავს მეუღლე და ხამი ვაჟიშვილი.

14 აპრილს შეუდგა საქართველოს რესპუბლიკის პირველი მოწვევის უზენაესი საბჭოს პირველი სესიის საგანგებო სხდომა, რომელიც გახსნა ძისმა თავმჯდომარემ ბატონმა ზვიად გამსახურდიამ.

დღის წესრიგის პირველ საკითხზე — საქართველოს რესპუბლიკის პრეზიდენტის თანამდებობის შემოღების შესახებ ილაპარაკა უზენაესი საბჭოს თავმჯდომარის პირველმა მოადგილემ აკაკი ასათიანმა. მან აღნიშნა, თუ რაოდენ საჭიროა ამ თანამდებობის დაუყოვნებლივ შემოღება და ხაზგასმით აღნიშნა, რომ ნამდვილი თავისუფლებისა და დამოუკიდებლობისათვის ქართველი ხალხის ბრძოლის ამ ეტაპზე განსაკუთრებით საჭიროა ქვეყნის საშინაო და საგარეო პოლიტიკას წარმართავდეს პრეზიდენტი, რომელსაც უდიდესი უფლებამოსილებანი და პასუხისმგებლობა ეკისრება ხალხის წინაშე სახელმწიფოს საქმის ვითარებისათვის.

შემდეგ სიტყვა მიეცა საქართველოს რესპუბლიკის იუსტიციის მინისტრს ჯონი ხეცურიანს, რომელმაც წარმოადგინა კანონპროექტი. პრეზიდენტის თანამდებობის შემოღების და ამასთან დაკავშირებით საქართველოს რესპუბლიკის კონსტიტუციაში ცვლილებებისა და დამატებების შეტანის შესახებ.

უზენაესმა საბჭომ ერთხმად მიიღო კანონი პრეზიდენტის თანამდებობის შემოღებისა და ამასთან დაკავშირებით საქართველოს რესპუბლიკის კონსტიტუციაში ცვლილებებისა და დამატებების შეტანის შესახებ.

საქართველოს რესპუბლიკის პრეზიდენტის არჩევის საკითხზე ილაპარაკა ბატონმა აკაკი ასათიანმა. „მრგვალი მაგიდა—თავისუფალი საქართველო" ბლოკში შემავალი პოლიტიკური ორგანიზაციების სახელით მან ამ თანამდებობაზე დაასახელა საქართველოს რესპუბლიკის უზენაესი საბჭოს თავმჯდომარის **ზვიად გამსახურდიას** კანდიდატურა.

სხვა კანდიდატურები არ დაუსახელებიათ. ღია კენჭისყრით უზენაესმა საბჭომ ზვიად გამსახურდია ერთხმად აირჩია საქართველოს რესპუბლიკის პრეზიდენტად.

ტაშის გრიალში ტრიბუნაზე ავიდა ბატონი ზვიად გამსახურდია. მან მადლობა გადაიხადა ნდობისათვის და ხაზგასმით აღნიშნა, რომ შეგნებული აქვს უდიდესი პასუხისმგებლობა, აღუთქვა დამსწრეთ, რომ ძალ-ღონეს არ დაიშურებს ქართველი ხალხის სანუკვარი ოცნების — სამშობლოს თავისუფლებისა და დამოუკიდებლობის მოსაპოვებლად.

ამის შემდეგ, კანონის თანახმად, სხდომას უძღვებოდა საქართველოს რესპუბლიკის უზენაესი საბჭოს თავმჯდომარის პირველი მოადგილე აკაკი ასათიანი.

საქართველოს რესპუბლიკის პრეზიდენტის არჩევნების შესახებ კანონპროექტი დეპუტატებს გააცნო საქართველოს რესპუბლიკის იუსტიციის მინისტრის პირველმა მოადგილემ ტარიელ კულულაშვილმა.

უზენაესმა საბჭომ პირველ წაკითხვაში მიიღო საქართველოს რესპუბლიკის პრეზიდენტის არჩევნების შესახებ კანონი, რომლის თანახმად 1991 წლის 26 მაისს გაიმართება პრეზიდენტის პირველი საყოველთაო არჩევნები ფარული კენჭისყრით თანასწორი და პირდაპირი საარჩევნო უფლების საფუძველზე. მიღებულია დადგენილება ამ კანონის სამოქმედოდ შემოღების შესახებ.

საქართველოს რესპუბლიკის უზენაეს საბჭოს, და მისი სახით თავისუფლებისა და დამოუკიდებლობისათვის მებრძოლ მთელ ქართველ ხალხს მიესალმა უნგრეთის პარლამენტის წევრი ტომაშ ტირჩი.

სხდომის დამთავრების შემდეგ ქალაქ თბილისის პრეფექტმა ირაკლი ანდრიაძემ დეპუტატები, სესიაზე მყოფი სტუმრები მიიწვია შოთა რუსთაველის ძეგლისა და კონსტანტინე გამსახურდიას მემორიალის გახსნაზე.

საქინფორმის საპარლამენტო კორესპონდენტები.

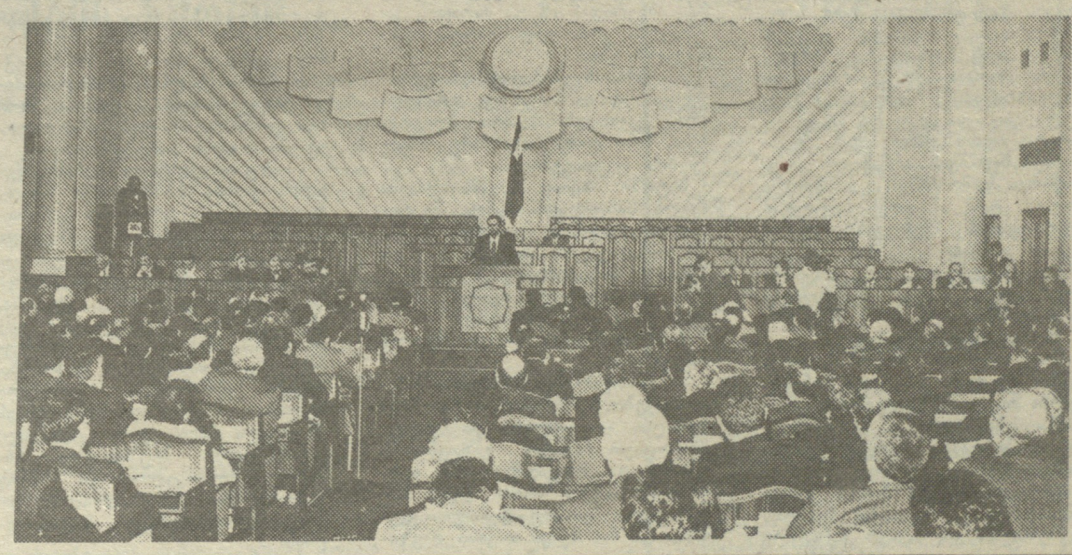

საქართველოს რესპუბლიკის უზენაესი საბჭოს დადგენილება

საქართველოს რესპუბლიკის პრეზიდენტის არჩევნების ჩატარების თარიღის შესახებ

საქართველოს რესპუბლიკის უზენაესი საბჭო ადგენს:

დაინიშნოს საქართველოს რესპუბლიკის პრეზიდენტის არჩევნები საყოველთაო, თანასწორი და პირდაპირი საარჩევნო უფლების საფუძველზე ფარული კენჭისყრით 1991 წლის 26 მაისს.

დაევალოს ცენტრალურ საარჩევნო კომისიას უზრუნველყოს საქართველოს რესპუბლიკის პრეზიდენტის არჩევნების ჩატარება.

საქართველოს რესპუბლიკის უზენაესი საბჭოს თავმჯდომარის პირველი მოადგილე ა. ასათიანი.

თბილისი. 1991 წლის 14 აპრილი.

ქრონიკა

საქართველოს რესპუბლიკის მთავრობამ დანიშნა რევაზ აკაკის ძე გოგოხია საქართველოს რესპუბლიკის სოფლისა და სატყეო მეურნეობის მინისტრის პირველ მოადგილედ.

საქინფორმი

საქართველოს რესპუბლიკის უზენაესი საბჭოს მიერ 9 აპრილს მიღებული საქართველოს სახელმწიფოებრივი დამოუკიდებლობის აღდგენის აქტის მიღების გამო რედაქციაში შემოსული მილოცვები და განცხადებები

პატივცემულო ბატონო თავმჯდომარევ! ვულოცავთ საქართველოს რესპუბლიკის ხალხს დამოუკიდებელი დემოკრატიული საქართველოს აღდგენისათვის 1991 წლის 31 მარტის შედეგებს და იმედი გვაქვს, რომ ჩვენი ხალხების ტრადიციული მეგობრობა აისახება საქართველოსა და სომხეთის ურთიერთობის განვითარების ახალ ისტორიულ ეტაპზე.

სომხეთის რესპუბლიკის უზენაესი საბჭოს თავმჯდომარე
ლ. ტერ-პეტროსიანი

●

საქართველოს დამოუკიდებელი პროფკავშირების კონფედერაციამ ამ დღეებში ლიტვიდან მიიღო ასეთი შინაარსის დეპეშა:

ძვირფასო კოლეგებო, ლიტვის თავისუფალი პროფკავშირების კონფედერაციის საბჭო გილოცავთ საქართველოს დამოუკიდებლობის აღდგენას. ვიმედოვნებთ, რომ თქვენს მიერ არჩეული გზა ხელს შეუწყობს საქართველოს სახელმწიფოებრიობის განმტკიცებას, ქართველი ხალხის კეთილდღეობას. გისურვებთ წარმატებებს ბრძოლის ასპარეზზე.

დეპეშას ხელს აწერს ლიტვის დამოუკიდებელი პროფკავშირების კონფედერაციის თავმჯდომარე
მარიონას ვისაკავიჩუსი

●

მოძრაობა „თანადგომა" მიესალმება საქართველოს უზენაესი საბჭოს საგანგებო სესიის 1991 წლის 9 აპრილის ისტორიულ გადაწყვეტილებას საქართველოს სახელმწიფოებრივი დამოუკიდებლობის აღდგენის თაობაზე.

ეს გადაწყვეტილება ქართველი ხალხის დიდი ხნის ოცნების ხორცშესხმაა და თითოეულ ჩვენგანს ავალდებულებს გაორკეცებული ენერგიით იშრომოს საქართველოს კეთილდღეობისათვის. დღეს, როგორც არასდროს გვჭირდება ეროვნულ ზნეობრივი ტრადიციების აღდგენა და დამკვიდრება. ერთობა და თანადგომა. ეროვნული უზენაესი საბჭოს მხარდაჭერა. ბოლო უნდა მოეღოს არაჯანსაღ ურთიერთდაპირისპირებას არამარტო პოლიტიკურ-საზოგადოებრივ ძალებს შორის, არამედ ცალკეულ პიროვნებებს შორისაც. დღეს ქართველი თუ არაქართველი, როგორც ღვიძლი ძმები ისე უნდა დაირაზმოს, საქართველოს ფაქტიური დამოუკიდებლობის მისაღწევად.

„თანადგომა" იზიარებს და სამართლიანად მიიჩნევს აფხაზეთის ავტონომიის შენარჩუნებას და სამაჩაბლოში ოსთა კულტურული ავტონომიის შემდგომ განვითარებას. გვჯერა, რომ დამოუკიდებელ საქართველოს პირობებში უფრო განმტკიცდება აფხაზ და ოს ხალხთან მეგობრობა, მეგობრობა ყველა არაქართველ ხალხთან.

შამულიშვილნო! გილოცავთ საქართველოს დამოუკიდებლობის აღდგენის გამოცხადებას.

ამირან ნადარაია,
საქართველოს ეროვნულ-საზოგადოებრივი მოძრაობა „თანადგომის" თავმჯდომარე და მოხალეობის ფიზიკური გაჯანსაღების სრულიად საქართველოს ასოციაციის ვიცე-პრეზიდენტი
გელა კოგებაშავიძე,
საქართველოს ეროვნულ-საზოგადოებრივი მოძრაობა „თანადგომის" თანათავმჯდომარე და სრულიად საქართველოს საზოგადოებრივი ასოციაცია „ამაღლების" თავმჯდომარე

●

კიდევ ერთი დეპეშა მოვიდა ლიტვიდან საქინფორმის კოლექტივის სახელზე:

სულითა და გულით გილოცავთ, ძვირფასო კოლეგებო, ყველა ჩვენგანისათვის უაღრესად მნიშვნელოვან სასიხარულო მოვლენას — საქართველოს რესპუბლიკის დამოუკიდებლობის აღდგენას. გისურვებთ გამძლეობას, წარმატებებს ქართველი ხალხის მიერ არჩეულ გზაზე!

მადლობას მოგახსენებთ უმნიშვნელოვანესი მოვლენების ამსახველი ცნობებისათვის, შემდგომი ნაყოფიერი თანამშრომლობის იმედი გვაქვს.

ელტას-ლიტვის დეპეშათა სააგენტოს კოლექტივის სახელით დეპეშას ხელს აწერს მისი დირექტორი ვიდმანტას პუტელისი.

საქართველოს გზა — რუსთაველის გზაა

კაცობრიობამ ბევრი მაგალითი იცის იმისა, რომ პოეტის სახე ასე ჰარმონიულად ერწყმის მის მიერვე შექმნილი გმირის სახეს. ასეთია უთუოდ ყველაზე ბევრი „ვეფხისტყაოსნისა" და მისი ავტორის — დიდი „მესხი მელექსეს".

14 აპრილი — ქართული ენის დაცვის დღე მართლაც რომ დღესასწაული იყო. სასწაული იმიტომ, რომ ეს დღე ჩვენ გვაჩუქა ეროვნულმა მოძრაობამ, საქართველოს ახალგაზრდობამ, რომლებმაც ქართული ენის დაცვისა და მისი კონსტიტუციური უფლებების შენარჩუნებისათვის არნახული თავგანწირვა გამოიჩინეს. სასწაული იმიტომ, რომ ამ დღეს სრულიად საქართველოს პრეზიდენტი გახდა ზვიად გამსახურდია. მამულისათვის თავდადებული, მისი თავისუფლებისათვის მარად შემართული და თავგანწირული, რომელსაც ერმა ანდო სამშობლოს ბედი.

...რუსთაველის მოედანი. ზღვა ხალხი შეკრებია აქ, რათა მონაწილეობა მიეღო ამ დაუვიწყარ დღესასწაულში, მიეღოცა ზვიად გამსახურდიასათვის რესპუბლიკის პრეზიდენტობა.

პირველი სიტყვა ბატონ ზვიად გამსახურდიას ეკუთვნოდა. მან მიმართა შეკრებილთ: გილოცავთ ქართული ენის დაცვის დღეს, 14 აპრილს. როგორც იცით, დღევანდელ დღეს ქართველმა ერმა ხელახლა მოიპოვა თავისი ენა და მისი კონსტიტუციური უფლებები. იმ შავბნელ დროში, როცა ქართული ენა წართმეული იყო, ქართველი ახალგაზრდობა, ეროვნული მოძრაობა, მიუხედავად უდიდესი საფრთხისა, გამოვიდა ამ პროსპექტზე, მოაწყო უდიდესი დემონსტრაცია და გადაარჩინა ქართული ენის სახელმწიფო სტატუსი. სწორედ ამ დღეს ეხსნება დიდი რუსთაველის ძეგლი, სიმბოლო ქართველი ხალხისა, ქართულის ენისა, სიმბოლო ქართული ლიტერატურისა. გილოცავთ რუსთაველის ძეგლის გახსნას, ამიერიდან აწ და მარადის ქართველმა ერმა უნდა იაროს რუსთაველის გზით.

...ეკერს ჩვენი უკვდავი „მრავალჟამიერი", როგორც დასტური ერის უკვდავებისა, მისი ძლიერების, მისი ღირსეული მამულიშვილების უკვდავებისა.

ბატონი ზვიად გამსახურდია ძეგლს საბურველს ხსნის. შეკრებილთა თვალწინ აღიმართა საამაყო რუსთაველის ფიგურა — მოქანდაკე კონსტანტინე მერაბიშვილის განახლებული ძეგლი. არქიტექტორია გივი ჯაფარიძე.

მიკროფონთანაა პოეტი მუხრან მაჭავარიანი.

— ქართველებო, ძვირფასო თბილისელებო, — მიმართა მან შეკრებილთ. — გულითა და სულით გრძნობავთ ნანატრ გაზაფხულს, აღსრულდა მრავალწლოვანი ნატვრა ქართველი ერისა: დღეს საქართველო დამოუკიდებელი ქვეყანაა და მას ჰყავს თავისი პრეზიდენტი ზვიად გამსახურდია. იყო დრო, როცა ამას თავისუფლად ვერც კი ვამბობდით. დღეს კი ვამბობთ: გაუმარჯოს დამოუკიდებელ თავისუფალ საქართველოს, გილოცავთ დიდი რუსთაველის ძეგლის აღდგენას.

— ამ ზეიმს, — თქვა მწერალმა ამირან კალაძემ, — უერთდება საქართველოში მცხოვრები ყველა ერის წარმომადგენელი, მათ შორის ჩვენი ქურთი მეგობრები, რომლებიც მხარს უჭერენ საქართველოს თავისუფლებას. საქართველოს უზენაესი საბჭოს სახელით ბატონ ზვიად გამსახურდიას სახელით, მან დიდი მადლობა მოახსენა ქურთ ხალხს თანადგომისათვის. — ჩვენ ვუცხადებთ ქურთ ხალხს, რომ ქართველი ერი მათ გვერდით დგას და მხარს უჭერს ქურთი ხალხის ბრძოლას თავისუფლებისათვის, გვწამს, რომ იგი გაიმარჯვებს და ქურთ ხალხს ექნება თავისი სახელმწიფო.

— რუსთაველის აღდგენილი ძეგლის გახსნა სიმბოლური აქტია, რადგან იწყება სრულიად საქართველოს აღდგენაც, — განაცხადა კრიტიკოსმა თემურ ქორიძემ. — ეს აღდგენაა რუსთაველის სულისა, „ვეფხისტყაოსნის" სულისა, პარალელურად პოლიტიკური მოძრაობისა იწყება დიდი კულტურულ საგანმანათლებლო მოძრაობა, იწყება აღორძინება ქართული სულისა და ცნობიერებისა. დღეს ამ ძეგლს ხსნის დამოუკიდებელი საქართველოს პრეზიდენტი, ჩინებული რუსთველოლოგი ზვიად გამსახურდია. გაუმარჯოს სულიერად აღორძინებულ საქართველოს!

სიტყვას წარმოთქვამს საქართველოს რესპუბლიკის უზენაესი საბჭოს თავმჯდომარის პირველი მოადგილე აკაკი ასათიანი:

— ეს დღე, — ამბობს იგი, — მრავალმხრივ არის მნიშვნელოვანი ჩვენი ერის ცხოვრებაში. ჩვენ დავიცავით ჩვენი დედა-ენა მაშინ, როცა იმპერიაში თავისუფლების სიოც კი არა ჰქროდა. ეს ბრძოლა რამდენიმე ათეული წლის მანძილზე გადაიზარდა. ეს იყო ბალავარი, რომ დაიწყებოდა დიდი მოძრაობა საქართველოს განთავისუფლებისათვის. დღევანდელი დღე — ეროვნული პარლამენტის მიერ პრეზიდენტის ერთხმად არჩევის დღე — შემთხვევით როდი დაემთხვა დედა-ენის დაცვის დღეს. ბატონი ზვიად გამსახურდია იმას აკეთებდა მაშინაც, როცა არანაირი პირობები არ ჰქონდა. ქართველი კაცი მუდამ იზრდებოდა სამ უზენაეს ღირებულებაზე. ეს იყო საღვთო წერილი, ქართლის ცხოვრება და „ვეფხისტყაოსანი" და ვისაც სწამდა ეს უზენაესი ცნებები, იგი იყო ნამდვილი ქართველი.

...დიდხანს ისმოდა ამ დაუვიწყარი დღისადმი მიძღვნილი სიტყვები, ეკერდა ქართული მელოდიები. და ყველაფერი ეს არქმუბოდა, როგორც ჰიმნი რუსთაველის გენიისა, ჩვენი მამულის ხელახალი დაბადებისა, თავისუფალი, დამოუკიდებელი საქართველოს ხვალინდელი ნათელი დღისა, ერის უკვდავებისა.

მერი ბაბრიაძე,
საქინფორმის კორესპონდენტი.

შეიქმნა საგაფიცვო მოძრაობის კომიტეტი

უკანასკნელ დღეებში რესპუბლიკაში საზოგადოებრივ-პოლიტიკური მდგომარეობა მკვეთრად გაამწვავა სსრ კავშირის მთავრობის მიერ საქართველოს ნაწილის, სამშაბლოს ოკუპაციამ. მთელს რესპუბლიკაში მშრომელთა ინიციატივით, პროტესტის ნიშნად დაიწყო გაფიცვები და მიტინგები. საკავშირო დაქვემდებარების დიდ საწარმოებში, მათ შორის პირველ რიგში სატრანსპორტო საწარმოებში, გაფიცვების ორგანიზაციისათვის იქმნება საგაფიცვო კომიტეტები.

იმასთან დაკავშირებით, რომ საქართველოში შეიქმნა ეკონომიურად მძიმე მდგომარეობა და საჭიროა თითოეული წარმოებისა და დაწესებულების მშრომელებმა განსაზღვრონ გაფიცვის ფორმები და მისი მიმართულებები, რათა რაც შეიძლება ნაკლები ზიანი მივაყენოთ ჩვენს ეკონომიკას, კონსულტაციების, ცალკეული ორგანიზაციების ძალისხმევის გაერთიანების და მოქმედების ერთიანი ტაქტიკის შემუშავების მიზნით, საქართველოს დამოუკიდებელი პროფკავშირების კონფედერაციამ მიიღო გადაწყვეტილება საგაფიცვო მოძრაობის კომიტეტის შექმნის თაობაზე.

საგაფიცვო მოძრაობის კომიტეტი მოთავსებულია საქართველოს დამოუკიდებელი პროფკავშირების კონფედერაციის შენობაში, მისამართზე: **ქ. თბილისი, გრიბოედოვის ქ. № 13, ტელეფონი: 93-27-21.**

საქინფორმი

შემოქმედების აქცია გორში

სრულიად საქართველოს ღვთისშვილთა კავშირის პრესცენტრი იუწყება, რომ ა. წ. 12 აპრილს, შიდა ქართლსა და სამაჩაბლოში შექმნილ ვითარებასთან დაკავშირებით, ქ. გორში, ღვთისშვილთა კავშირის რეგიონალიაში, საპროტესტო აქციის ჩატარება დაიწყო ღვთისშვილთა კავშირის ქართლის რეგიონული ორგანიზაციის თავმჯდომარემ, პირველი ჯგუფის უსინათლო ინვალიდმა ელგუჯა კასრაძემ.

საქმე ისაა, რომ სამაჩაბლოში აღარც ინვალიდებს ინდობენ, უკვე მოჰკლეს ერთი ქართველი ინვალიდი, სხვებს კი აიძულებენ დასტოვონ სამკვიდრო...

ღვთისშვილთა კავშირი მტკიცე პროტესტს გამოთქვამს რესპუბლიკის შინაურ საქმეებში კრემლის იმპერიული ჩარევის წინააღმდეგ, აგრეთვე, სამაჩაბლოში გაეროს მიერ 1975 წლის 9 დეკემბერს მიღებულ „ინვალიდთა უფლებების დეკლარაციის" დებულებათა დარღვევის გამო.

გუშინ, 15 აპრილს, გორის პროფექტურის სხდომათა დარბაზში გაიმართა სრულიად საქართველოს ღვთისშვილთა კავშირის რეგიონულ ორგანიზაციათა ხელმძღვანელობის, გორის პროფექტურისა და საზოგადოებრივ-პოლიტიკური ორგანიზაციების წარმომადგენელთა საგანგებო შეკრება. შეკრების მონაწილეებმა მიიღეს შესაბამისი გადაწყვეტილებანი, რაც პრესაში გამოქვეყნდება.

საქართველოს რესპუბლიკის პრეზიდენტს ბატონ ზვიად გამსახურდიას

ბატონო პრეზიდენტო!

ნება მიბოძეთ, სრულიად საქართველოს ღვთისშვილთა კავშირის სახელით, გულითადად მოგილოცოთ ჩვენი სახელმწიფოს მეთაურად არჩევა!

გისურვებთ ამ მღელვარე დროში მედგრად გეპყრათ ღვთისმშობლის წილხვედრი საქართველოს საჭე და რესპუბლიკის ხომალდი მშვიდობიანად მიგვყვანოთ თავისუფლების ნანატრ ნაპირთან!

გვიგულეთ თქვენს გვერდით ეროვნულ-სახელმწიფოებრივი დამოუკიდებლობისათვის ქართველი ხალხის სამართლიან ბრძოლაში!

ღმერთი იყოს ჩვენი მფარველი!

ქრისტესმიერი სიყვარულითა და კრძალვით

ზაზა სიხარულიძე

იზარდე, მწვანე ჯეჯილო

თბილისში დამთავრდა ბავშვთა და მოზარდთა მუსიკის რესპუბლიკური კვირეული, რომელმაც, კვლავინდებურად, ბევრი ნიჭიერი და იმედისმომცემი ნორჩი მუსიკოს-შემსრულებელი თუ მოშღერალი გამოავლინა.

აი, ერთ-ერთი მათგანიც: ქუთაისის ზაქარია ფალიაშვილის სახელობის 11 სამუსიკო სკოლის 11 კლასის მოსწავლე **ელგუჯა მარდალეიშვილი** (პედაგოგი ლორენა გიორგაძე). ცხრა წლის მევიოლინის დაკვრამ აღტაცებაში მოიყვანა თბილისის სახელმწიფო კონსერვატორიის მცირე დარბაზში შეკრებილი უამრავი მსმენელი.

ჯემალ კასრაძის ფოტო.

ეროვნული ბიბლიოთეკა

დიდოსტატ კონსტანტინეს უკვდავსაყოფად

სრულიად საქართველო ამაყობს თავისი სათაყვანო შვილით კონსტანტინე გამსახურდიათი. თბილისს კი, რომელიც აგრერიგად უყვარდა დიდ მწერალს და რომელიც აგრერიგად ამშვენებდა დედაქალაქს, დღესაც ახსოვს მის ქუჩებში კონსტანტინე ბატონი, კაცი ბრძენი და ოსტატი, სამშობლოს ბედზე მარად დაფიქრებული, მისი უმდიდრესი ისტორიის გამაცოცხლებელი და მეშატიანე.

და რა საკვირველია, რომ ამ ქალაქში არ იყო მწერლის არც მუზეუმი, არც რაიმე მემორიალური ადგილი... დღეიდან კი იქნება და ეს არის მადლიერი ერის გულისძახილი, რომელიც პატივითა და სიყვარულით იგონებს უკვდავ მწერალსა და მოაზროვნეს, ეროვნული ლიტერატურის კლასიკოსს.

სიმბოლურია, რომ 14 აპრილს ქართული ენის დაცვის დღეს — კონსტანტინე გამსახურდიას უკვდავსაყოფად თბილისში გაიხსნა მემორიალური დაფები.

...გალის ქუჩა, სახლი № 19, ქართველებისათვის ძვირფასი და საყვარელი კოლხური კოშკი. ამ სახლში ცხოვრობდა და მოღვაწეობდა ბატონი კონსტანტინე, აქ გაიარა მან ბრძოლისა და ტანჯვის გზა, აქ შექმნა თავისი უკვდავი ნაწარმოებები — ეროვნული კულტურის სიმდიდრე და სიამაყე.

— კომუნისტურ ხელისუფლებას, — თქვა ბატონმა ზვიად გამსახურდიამ, — არც კი უფიქრია მემორიალურ დაფაზე, აქედან შეგვიძლია დავასკვნათ, როგორ აფასებდნენ მას. ესეც კმარა იმის საბუთად, რომ იგი ყოველგვარ დისკრიმინაციას განიცდიდა. მემორიალური დაფა იხსნება დამოუკიდებელ საქართველოში, რაზეც ასე ოცნებობდა მწერალი.

— კონსტანტინე გამსახურდია ჩვენი დროის დიდი მწერალი არის და იქნება, — აღნიშნა მუხრან მაჭავარიანმა. — აღსრულდა მისი ოცნება — დღეს საქართველო დამოუკიდებელია. ბატონ კონსტანტინეს აქვს უფლება თქვას — შვილი გავზარდეო, ხოლო ბატონ ზვიადს კი — მამა მყავდაო. კონსტანტინე გამსახურდიამ მთელი თავისი სიცოცხლე, შემოქმედება შესწირა საქართველოს. დარწმუნებული ვარ, მისი სული ხარობს მის საქართველოსთან, მის ხალხთან ერთად.

სიტყვას ამბობს საქართველოს მთავრობის მეთაური თენგიზ სიგუა:

— დღეს პატივს მივაგებთ ბატონ კონსტანტინეს ხსოვნას.. კომუნისტურ საქართველოში მას თითქოს აფასებდნენ, მაგრამ ეს მოჩვენებითი დაფასება იყო. მხოლოდ დღეს არსებობს ღირსეული დაფა ქართველმა ერმა ღირსეულად დააფასა მისი უკვდავი შვილი და გულოცავთ ბატონ ზვიადს დიდი კონსტანტინე გამსახურდიას სახელის აღდგენას. ამ ბოლო წლებში ამ ეზოს და ამ სახლს ბევრი თავდასხმა, არასასიამოვნო მოგონებები ჰქონდა. დღეს კი ხარობს კოლხური კოშკი...

მემორიალური დაფის გახსნაზე სიტყვა წარმოთქვა კრიტიკოსმა თემურ ქორიძემ.

ბარელიეფის ავტორია მოქანდაკე ოთარ ფარულავა.

ამავე დღეს თბილისში, პაოლო იაშვილის ქუჩაზე, № 13 სახლის ფასადზე გაიხსნა მემორიალური დაფა, რომლის ავტორია მამუკა პატარქალიშვილი. ამ სახლში 1921-1950 წლებში ცხოვრობდა ჩვენი საუკუნის უდიდესი მწერალი, დიდი მამულიშვილი კონსტანტინე გამსახურდია.

ამიერიდან თბილისელებისათვის, სრულიად საქართველოს ყველა მცხოვრებისათვის ეს მემორიალური ადგილები იქნება ღირსსახსოვარი სიმბოლო მწერლის უკვდავებისა.

საქინფორმი

ქრონიკა, ინფორმაცია

ბელორუსია

რესპუბლიკაში გრძელდება საპროტესტო გაფიცვები. როგორც ცნობილია, 3 აპრილს ფასების კატასტროფული მომატების შემდეგ, ზოგიერთი დიდი საწარმოს მუშა-მოსამსახურეებმა შეწყვიტეს მუშაობა და გაიფიცნენ. მათ წამოაყენეს რამდენიმე ეკონომიკური და პოლიტიკური ხასიათის მოთხოვნა. რესპუბლიკის მთავრობასთან მოლაპარაკებების შემდეგ საპროტესტო აქცია დროებით შეწყდა 10 აპრილამდე. ხელისუფლებამ ივალდებულა ამ ვადაში შეესრულებინა გაფიცულთა ზოგიერთი მოთხოვნა. მაგრამ როგორც უკვე არა ერთხელ მომხდარა, დაპირებების იქით საქმე არ წასულა და 10 აპრილიდან მინსკში კვლავ დაიწყო გაფიცვები და მასობრივი გამოსვლები. გაფიცულებს თითქმის მთელმა ბელორუსიამ დაუჭირა მხარი. აქციას შეუერთდნენ რესპუბლიკის მსხვილი იდუსტრიული ცენტრების მშრომელები. გაფიცულთა მოთხოვნებს დაემატა კიდევ რამდენიმე პოლიტიკური ხასიათის მოთხოვნა, მათ შორის დღევანდელი უზენაესი საბჭოს დაშლა და ახალი, დემოკრატიული არჩევნების დანიშვნა.

13 აპრილს მინსკში ჩატარდა რესპუბლიკის მინისტრთა საბჭოს თავმჯდომარის მოადგილის მ. მიასნიკოვიჩის პრეს-კონფერენცია, სადაც მან განაცხადა, რომ გაფიცულებს მართავენ იატაკქვეშა ექსტრემისტები, რომლებიც ცდილობენ არსებული ხელისუფლების არაკონსტიტუციური მეთოდებით შეცვლას. იგივე აღნიშნა ბელორუსიის კომპარტიის პირველმა მდივანმა, სკკპ პოლიტბიუროს წევრმა ა. მალოფეევმა 13 აპრილს სკკპ პლენუმზე მოხსენებით გამოსვლისას.

კიევი

როგორც ცნობილია, უკრაინის უმაღლესი სასამართლოს გადაწყვეტილებით პატიმრობიდან დროებით გაათავისუფლეს რესპუბლიკის სახალხო დეპუტატი, უკრაინის ეროვნული მოძრაობის ერთ-ერთი ლიდერი სტეპან ხმარა.

მაგრამ ერთი კვირის შემდეგ იგი ისევ დააკავეს. აეროპორტში, საიდანაც ის დონეცკში მიემგზავრებოდა, დაპატიმრებიდან რამდენიმე საათის შემდეგ ხმარას შეატყობინეს, რომ უმაღლესმა სასამართლომ შეცვალა გადაწყვეტილება მისი განთავისუფლების შესახებ.

ამჯერად ხმარა დააკავეს ლვოვის ოლქში, რამდენიმე არასანქცირებული მიტინგის ჩატარების შემდეგ. სადაც მან რამდენიმე შეურაცხმყოფელი სიტყვა თქვა უკრაინის კომპარტიის ხელმძღვანელთა და თანამდებობის პირთა მიმართ. დონეცკში კი გაფიცულ მეშახტეებთან შესახვედრად მიფრინავდა.

ერევანი

სომხეთის დედაქალაქში შაბათს, 4 საათზე აღეს ლენინის ძეგლი. ეს მომენტი დღემდე, მიუხედავად საბჭოთა ხელისუფლების ცვლილებებისა, „ამშვენებდა“ ერევნის ცენტრალურ მოედანს და მოქალაქეთა სამართლიან უკმაყოფილებას იწვევდა. და აი, როგორც იქნა, ქალაქის საბჭოს ჯადაწყვეტილებით მოედანი განთავისუფლდა „დიდი ბელადის“ ძეგლისაგან და მშვიდად ამოისუნთქა.

ძეგლის აღებას ესწრებოდა 50 000-ზე მეტი კაცი, დემონტაჟი 2 საათს გაგრძელდა.

●

დღეს ერევანში მუშაობას იწყებს სომხეთის რესპუბლიკის უზენაესი საბჭოს მორიგი სესია. სხვა საკითხებთან ერთად, დეპუტატებმა უნდა განიხილონ კომპარტიის ქონების და სკკპ ცენტრალური კომიტეტის შენობის ხალხისათვის გადაცემის საკითხი.

ვლადიმერ სარიშვილი,
ახალი ამბების სააგენტო „კავკასიონი“.

მიტინგი ერაყელ ქურთთა მხარდასაჭერად

დაუყოვნებლივ შეწყდეს ქურთისტანის მცხოვრებთა გენოციდი — მოითხოვეს სადაშ ჰუსეინის რეჟიმისაგან თბილისში 14 აპრილს კინოს სახლთან გამართული მიტინგის მონაწილეებმა.

მიტინგში ძირითადად რამდენიმე ათასი თბილისელი, ერაყელი, თურქი, ირანელი, სირიელი ქურთები, საქართველოს სხვადასხვა პოლიტიკური პარტიებისა და ორგანიზაციების წარმომადგენლები.

დღეს, ხაზგასმით აღინიშნა მიტინგზე, ქართველი და ქურთი ხალხები იბრძვიან თავისუფლებისა და დამოუკიდებლობისათვის. საბჭოთა იმპერია, რომელმაც ბლოკადა გამოუცხადა საქართველოს, ამით ბლოკადას უცხადებს ქურთებსაც და საქართველოში მცხოვრებ ყველა სხვა ეროვნების ადამიანებს. მაგრამ ჩვენ, ქურთები, მზად ვართ გავუძლოთ ქართველ ძმებთან ერთად ყველა სიძნელე და ტანჯვა ამ გზაზე, რომ საქართველომ სრული სახელმწიფოებრივი დამოუკიდებლობა მოიპოვოს.

მიტინგის მონაწილეებმა ერთხმად გაუგზავნეს გაეროთა-ნაწილი ერების ორგანიზაციას, გორბაჩოვს, პლანეტის მთავრობებს და ხალხებს, რომელიც შეიცავს მოწოდებას მსოფლიო გაერთიანებისადმი, ხელი შეუწყონ ქურთისტანის მცხოვრებთა ხოცვა-ჟლეტის შეწყვეტას, გაუწიონ მათ საჭირო დახმარება.

ნინო თათრუაშვილი,
ზურაბ გრძელიშვილი,
საქინფორმის კორ.

კვლავ ენერგეტიკული კრიზისის საფრთხე

15 აპრილს საქართველოს რესპუბლიკის დიდ სამრეწველო საწარმოთა უმრავლესობა გადაყვანილია ელექტროენერგიის მოხმარების შეზღუდულ რეჟიმზე. ქარხნებსა და ფაბრიკებში ელექტროენერგიის მიწოდების მოცულობა 50 პროცენტით შემცირდა. მუშაობა შეაჩერა ტყვარჩელის სახელმწიფო რაიონულმა ელექტროსადგურმა. დღე-დღეზე გაჩერდება თბილისის უდიდესი სახელმწიფო რაიონული ელექტროსადგურის აგრეგატები.

„ოღონდაც ნუ დავიღლები ამ ბწკარების წერით“...

ტატო ნინუას ლექსებს როცა კითხულობ, ძნელი დასაჯერებელია, რომ მისი ავტორი მოსწავლეა და მკითხველი სულ ორიოდე წლის წინათ შეხვდა მას ჯერ საქართველოს რადიოთი და შემდეგ ტელევიზიითაც წარსდგა მსმენელთა წინაშე, შემდეგ ნორჩების გაზეთის „ნერგის“ ფურცლებიდან გაესაუბრა იგი თავის თანატოლებს. ეს შეხვედრები ფეხბედნიერი გამოდგა: ტატოს ლექსები დაიბეჭდა ჟურნალ „ცისკრის“ ბიბლიოთეკა „ნობათში“. ინტერესი იმდენად დიდი იყო, რომ რედაქციამ მკითხველთა წერილები მიიღო. და აი, ამ დღეებში „ნობათმა“ კვლავ შესთავაზა საზოგადოებას ტატო ნინუას ლექსები.

შვიდი წლის იყო ტატო ნინუა, პირველი ლექსი რომ დაწერა, იგი დედას მიუძღვნა, იზრდებოდა ავტორი და ფართოვდებოდა მისი ინტერესების სფერო. მაინც რაზე წერს ნორჩი პოეტი? სიკეთისა და ბოროტების ბრძოლაზე, ადამიანის ადგილზე ცხოვრებაში, დროზე, ჩვენს სახელოვან წინაპრებზე, საკუთარ მიწა-წყალზე, მის თავისუფლებაზე და ყველაფერ ამას თავის პოეტურ წარმოსახვაში უძებნის საკუთარ ფორმასა და შინაარსს. 9 აპრილს თავისუფლებისათვის დაღუპულ თანამოქალაქეებს მიუძღვნა ლექსი „რუსთაველის რაინდები“, რომელიც წაიკითხა ფილარმონიის დიდ საკონცერტო დარბაზში დაღუპულ პატრიოტთა ხსოვნისადმი მიძღვნილ საქველმოქმედო საღამოზე, შემდეგ ეს სულისშემძვრელი რექვიემი აყღერდა თბილისის სომხურ თეატრში, სამგლოვიარო მესაზე. ტატოს ნიჭმა მოხიბლა თელაველებიც, როცა ლალი მიქავას „მუსიკალურ თეატრთან“ ერთად მან მონაწილეობა მიიღო 9 აპრილისადმი მიძღვნილ სამგლოვიარო საღამოზე თელაკის სახელმწიფო თეატრში.

ეროვნულ-განმათავისუფლებელი მოძრაობის გმირს მერაბ კოსტავას მან არა მარტო ლექსი უძღვნა, არამედ დაბატა კიდეც სამშობლოს ერთგული შვილის პორტრეტი. სხვათაშორის „ნობათში“ გამოქვეყნებული ლექსების ჰონორარი ტატომ გადარიცხა მერაბ კოსტავას სახელობის ფონდში. და კიდევ ერთი: იგი არის ინიციატორი თბილისის I საშუალო სკოლის წინ აშენდეს 9 აპრილის სახელობის ხეივანი. მანვე მოამზადა ეს წინადადება. დაბატა კიდეც თავისი ჩანიფრი, რომელსაც ქალაქის ხელმძღვანელობამ დაუჭირა მხარი, და საქმე დაწყებულია და ალბათ ხორცსაც მალე შეისხამს.

ტატო ნინუა თბილისის I საშუალო სკოლის მერვე კლასის მოსწავლეა. ქართულ ენასა და ლიტერატურას დიდა გეგეჭავა ასწავლის, რომელიც ტატოს კეთილი მრჩეველიცაა.

გამომცემლობა „მერანი“ ახირებს გამოსცეს ტატოს ლექსების წიგნი, ასევე ისრაელში გამოვა ქართველ და ებრაელ ახალგაზრდა პოეტთა ლექსების კრებული, რომელშიც წარმოდგენილი იქნებიან ეკა ბაქრაძე და ტატო ნინუა. ტატოს ლექსებს დაბეჭდავს ლიტერატურულ-მხატვრული ჟურნალი „ალაზანი“.

...„ოღონდაც ნუ დავიღლები ამ ბწკარების წერით“... — ამბობს თავის ერთ-ერთ ლექსში ტატო ნინუა. ნურც დაღლილიყოს პოეზიის ლამაზი ქვეყნისაკენ მიმავალ გზაზე ნორჩი პოეტი.

მერი გაბრიაძე,
საქინფორმის კორესპონდენტი.

მერაბ კოსტავას

არ მოკვდა, ღმერთთან
წავიდა,
ძმა არის განაყარია,
შვილებს დაუგდო ბეგთარი,
ფხასიხსლიანი ხმალია!

ხალხური

ეგ შენი მზერა ჭორული
კავკასიონის ნისლია,
ვაზის ლერწი და სამშობლო
სალოცავ ხატად გიცვნია.
მის სუნთქვას ანადევნები
იწვოდი, ვით კელაპტარი,
გულს იმიტომაც გკორტნიდა
გავეშებული აფთარი!
წელზე ვინ უნდა შეირტყას
შენი ნახმარი მურასა,
დროშა ვინ უნდა გაფინოს
თეთრი ჯანღების ქულაზე.
მაცხოვარს ვინ შეგვავედროს
უმხურვალესი ლოცვებით,
ფრესკაზე ვინ დაინახოს
სპეტაკი ფრთები ოცნების.
ფაფარაშლილი ლურჯაი
მხედარს იგლოვს და ჭიხვინებს,
რასაც სიცოცხლე შესწირე.
აწ ის სიზმარში იხილე:
იხილე, ვით დაარწყულა
მტრის სისხლით გორდა ქართველმა,
იხილე ძველი ტრამალის
ნაკვესი ხმლებით გათელვა!
იხილე სული ქართული,
გულ-მკერდში ვერჩატეული,
იხილე ძერის ნაკორტნი,
მტრის დაფლეთილი სხეული!
იხილე სივრცე ცვრიანი,
მცხეთის ცის აელვარება,
ჯვარი დიდებამოსილი,
მზის ხელისგულით ტარება!
ეგ შენი მზერა ჭორული
კავკასიონის ნისლია,
ვაზის ლერწი და სამშობლო
სალოცავ ხატად გიცვნია!

ტატო ნინუა

საქართველოს დემოკრატიული რესპუბლიკის საელჩოები და საკონსულოები საზღვარგარეთ 1918 - 1921 წ. წ.

* დაქტილოგრაფირებული ასლი ინახება ეროვნული არქივის ფონდში № 1450, ანაწერი № 1, საქმე № 1.

ვიწოდეთ ჩვენი ისტორია

ისევ გაიხსნა ჩვენი ისტორიის ფურცლები. ისევ ვიწოდებთ ჩვენს ისტორიას. ეს შეეძლო ახლა ბევრს. ეს შეეძლო ყველას, ვინც ამ ისტორიის ერთგული იყო, ვინც ამ ისტორიის ერთგული დარჩა. ეს შეეძლო ახლა ბევრს, ვინც ამ ისტორიის ერთგული დარჩა. ეს შეეძლო ახლა ბევრს, ვინც ამ ისტორიის ერთგული დარჩა.

ისევ გაიხსნა ჩვენი ისტორიის ფურცლები. ისევ ვიწოდებთ ჩვენს ისტორიას. ეს შეეძლო ახლა ბევრს. ეს შეეძლო ყველას, ვინც ამ ისტორიის ერთგული იყო, ვინც ამ ისტორიის ერთგული დარჩა. ეს შეეძლო ახლა ბევრს, ვინც ამ ისტორიის ერთგული დარჩა. ეს შეეძლო ახლა ბევრს, ვინც ამ ისტორიის ერთგული დარჩა.

ისევ გაიხსნა ჩვენი ისტორიის ფურცლები. ისევ ვიწოდებთ ჩვენს ისტორიას. ეს შეეძლო ახლა ბევრს. ეს შეეძლო ყველას, ვინც ამ ისტორიის ერთგული იყო, ვინც ამ ისტორიის ერთგული დარჩა. ეს შეეძლო ახლა ბევრს, ვინც ამ ისტორიის ერთგული დარჩა. ეს შეეძლო ახლა ბევრს, ვინც ამ ისტორიის ერთგული დარჩა.

ვიწოდეთ ჩვენი ისტორია

„...მაინს მითოდაც ჩანს... იყოს მხატვრად“

წელს დიდ ქართველ მხატვარს ლადო გუდიაშვილს დაბადებიდან 95 წელი შეუსრულდა. მართალია, ეს არ არის საიუბილეო თარიღი, მაგრამ, ვფიქრობთ, ინტერესმოკლებული არ იქნება, თუ არქივებში დაცული დოკუმენტების საფუძველზე კიდევ ერთხელ გავადევნებთ თვალს მხატვრის ცხოვრებასა და შემოქმედებას, მის მხატვრულ მემკვიდრეობას.

საქართველოს ლიტერატურისა და ხელოვნების ცენტრალურ სახელმწიფო არქივში დაცულია ლადო გუდიაშვილის ავტობიოგრაფია (ფ. № 199, აღწ. 1, საქ. 8), რომელშიც სახალხო მხატვარი უბრალოდ და მოკრძალებით საუბრობს თავის ცხოვრებაზე. მაგრამ ნათქვამის მიღმა უამრავი შემოქმედებითი სიხარული და უფრო მეტი ადამიანური გულისტკივილია, ჩვენც სწორედ ამ სიხარულისა და ტკივილის წარმოჩენას შევეცდებით.

როგორც ვიცით, ლადო გუდიაშვილის შემოქმედებას ძირითადად სამ პერიოდად ყოფენ:

პირველი — 1914 წლიდან 1919 წლამდე, პარიზში გამგზავრებამდე;

მეორე — 1919 წლიდან 1926 წლამდე;

მესამე — 1926 წლიდან, როდესაც გუდიაშვილი სამშობლოში ბრუნდება, სიცოცხლის ბოლომდე.

შევჩერდეთ მეორე პერიოდზე, რომელსაც შეიძლება „პარიზული პერიოდი“ ვუწოდოთ და რომელიც აღნიშნულია ხელოვნების ფრიად კონტრასტული მოვლენებით.

პარიზში იმ დროისათვის არსებობდა „ქართული სახელოვნო ორგანიზაცია“ (მისი ხაზინადარი ზუსტად ლადო გუდიაშვილი გახლდათ).

ვთავაზობთ 1919 წლის 10 თებერვალს პარიზიდან თბილისში, აქართველოს სახალხო კომისართა საბჭოში გამოგზავნილ დოკუმენტს:

„ამით პატივი გვაქვს გაცნობოთ, რომ ა/წ პირველ თებერვლიდან პარიზში დაარსდა ქართული სახელოვნო ორგანიზაცია სახელწოდებით: „ქართველ ხელოვანთა კავშირი საფრანგეთში“.

გაახლებთ რა ამასთანავე კავშირის წესდებას, კავშირის წევრთა და გამგეობაში არჩეულ პირთა სიას, — კავშირი გამოსთქვამს იმედს, რომ საქართველოს სახალხო კომისართა საბჭო, როგორც უმაღლესი ხელისუფლება არ მოაკლებს მას ტრადიციულ უურადღებას...

„კავშირი იწყებს მუშაობას იმ რწმენით, რომ მის მიერ დახახულ ამოცანათა განხორციელება შესაძლებელია მხოლოდ ქართველ ხალხთან და მის მიწა-წყალთან შეუწყვეტელი და მტკიცე კავშირის გზით და ეს რწმენა ერთხელ კიდევ ცხადყოფს იმ ნდობისა და სიახლოვის აუცილებლობას, რომელიც უნდა განმტკიცებული იქნეს ერის კულტურულ ძალთა და მშრომელთა ძალაუფლებას შორის.

გაუწყებთ რა ყოველივე ამას — კავშირი გთხოვთ მიიღოთ მასი გულწრფელი გრძნობანი ღრმა პატივისცემისა და ერთგულებისა.

ამხანაგური ხალმით
კავშირის გამგეობა
ნ. მიწიშვილი,
დ. კაკაბაძე,
ლ. გუდიაშვილი“.

(საქართველოს უახლესი ისტორიის ცენტ. სახ. არქივი, ფ. 600, ნ. 1, საქ. 317, გვ. 56).

საფრანგეთში არსებულ „ქართველ ხელოვანთა კავშირში“ შედიოდნენ:

1. დავით კაკაბაძე — მხატვარი, პარიზი;
2. ლადო გუდიაშვილი —მხატვარი, პარიზი;
3. ვასილ ჯორჯაძე — მხატვარი, პარიზი;
4. ელენე ახვლედიანი — მხატვარი, პარიზი;
5. ქეთევან მაღალაშვილი — მხატვარი, პარიზი;
6. ირაკლი ორბელიანი — კომპოზიტორი, პარიზი;
7. მიხეილ ნანობაშვილი—ოპერის არტისტი, პარიზი;
8. სანდრო ინაშვილი — ოპერის არტისტი, მილანი;
9. რუსუდან მდივანი — მოქანდაკე, პარიზი;
10. მიხეილ ჭიაურელი — მოქანდაკე, ბერლინი;
11. ვასილ ყუშიტაშვილი — რეჟისორი, პარიზი;
12. ნიკოლოზ მიწიშვილი — პოეტი, პარიზი.

„ქართველ ხელოვანთა კავშირის“ მიზანი იყო: ა) საფრანგეთში მცხოვრებ ქართველ ხელოვანთა შეკავშირება; ბ) მათ მორალურ და მატერიალურ მოთხოვნილებათა დაკმაყოფილება; გ) ქართული ხელოვნებისა და ქართული კულტურის პროპაგანდა უცხოეთში. ამ მიზნისათვის კავშირი მართავდა გამოფენებს, სამხატვრო-სალიტერატურო საღამოებს, კონცერტებს... დააარსა პარიზში ქართული გამომცემლობა.

იმ დროისათვის იქ თავს იყრიდნენ ყველა ჯურისა და რასის წარმომადგენლები, როგორც მოდურ ქალაქში, სადაც ოდესღაც „ჯამბაზობდნენ ლოთი ძმები — ვერლენი და ბოდლერი, არტურ რემბო და სტეფან მალარმე“.

ამ ორომტრიალში მოხვედრილ მხატვარს ეყო გაბედულება და თავისი ოთხი სურათი: „ქეიფი“, „იდილია“, „კინტოების ქეიფი ქალთან“. „ქეიფი გარიჟრაჟზე“ — „საშემოდგომო სალონის“ გამოფენაზე წარედგინა. სურათები მიიღეს, პრესა იუწყებოდა შორეული, ბევრისათვის უცნობი ქვეყნიდან მოსული მხატვრის წარმატებების შესახებ.

ლ. გუდიაშვილს სახელოსნო'ში (მონმარტრზე) ეწვია გამოჩენილი ესპანელი მხატვარი იგნასიო სულოაგა, რომელმაც განაცხადა: „ვყიდულობ ყველაფერს, რაც კი რამ აქ არისო“...

შემოქმედებითი დღესასწაული გაგრძელდა მარსელის, ლიონის, რომის, ბრიუსელის, ბორდოს, ამსტერდამის, ნიუ-იორკის გამოფენებზე. შეხვედრები პიკასოსთან, მატისთან, ფერნან ლეჟესა და მორის უტრილოსთან... მეგობრობა ამადეო მოდილიანისთან... მეცადინეობები რონსონის „თავისუფალ აკადემიაში“ და პარიზის სამხატვრო აკადემიაში.

მიუხედავად ყოველივე ამისა, გუდიაშვილი ცდუნებას არ აჰყოლია და სამუდამოდ ქართული ხელოვნების ერთგული დარჩა. იმდროინდელი ევროპული ფერწერა კი მას აინტერესებდა როგორც აკადემიზმისა და მოდერნიზმის სინთეზი.

აქვე უნდა აღინიშნოს მხატვრის თეატრალურ-დეკორატიული მუშაობის ზოგიერთი ნაკლებად ცნობილი ფაქტი.

პარიზში ყოფნისას გუდიაშვილმა გააფორმა კომპოზიტორ ერეკლე ჯაბადარის ოპერა „გულნარა“, რომლის ესკიზებიც დედნების სახით დაცულია ლიტერატურისა და ხელოვნების არქივში, ირაკლი ჯაბადარის პირად ფონდში. ამავე ფონდშია დაცული ასევე პარიზში გამოცემული ე. ჯაბადარის „ო. დაილი, დაილი“-ს გარეკანის მხატვრობა — „კავკასიური ცეკვა“ (ჩვენ თავს ვიკავებთ ესკიზების განხილვისაგან, დავსძენთ მხოლოდ, რომ სამივე სურათი, ისევე როგორც ლ. გუდიაშვილის შესახებ არქივებში დაცული სხვა დოკუმენტები, რომლებიც ჩვენს წერილში არ ქვეყნდება, საინტერესო მასალა იქნება მხატვრის ცხოვრებისა და შემოქმედების შესწავლით დაინტერესებული მკვლევარებისათვის).

1922 წელს ლ. გუდიაშვილმა მოაწყო პერსონალური გამოფენა „ლა ლიკორნის“ გალერეაში. პარიზის ერთ-ერთი გაზეთი წერდა:

„... ეს უმაწვილი კაცი ავლენს ხასწაულებრივ მიხვრაფებას დარჩეს ქართველად, თავისი მთებიხ, ხელოვნების ერთგულად“.

მისი მეორე გამოფენის შესახებ, რომელიც 1925 წელს მოეწყო „ბიიეს“ გალერეაში, ფრანგი ხელოვნებათმცოდნე ანდრეი სალმონი შენიშნავდა:

„ლ. გუდიაშვილი თავის მოწოდებად რაცხს უწინარეს ყოვლისა იყოს მხატვარი, არადა მოგუხსენებათ რახ ნიშნავს მხატვრობა დელაკრუას, კურბეს, სეზანის, ხორახ შემდეგ...“

მხატვრის ნაწარმოებები შეიძინეს მადრიდის პრადოს მუზეუმებმა, პარიზის გალერეებმა, ევროპელმა და ამერიკელმა კერძო კოლექციონერებმა.

პოპულარობის მიუხედავად მას არ ასვენებს საქართველოზე ფიქრი და, როგორც უკვე აღვნიშნეთ, 1926 წელს სამშობლოში ბრუნდება. მაგრამ, თუ უცხეთში „ბოჰემის“ ციკლის ნამუშევრები საქართველოს ცხოვრების ზოგად სურათს წარმოადგენდა. საქართველოში რეალიზმის დაძველმა ზოგიერთმა კრიტიკოსმა გუდიაშვილის თემატიკა და სტილი მანკიერად მიიჩნია და განგაში ასტეხა. ამის ნათელსაყოფად გავაცნობთ საქართველოს საბჭოთა მხატვრების კავშირის გამგეობის 1948 წლის 24 ივნისის სხდომის სტენოგრაფიულ ანგარიშს, სხდომაზე განიხილეს ლადო გუდიაშვილისა და დავით კაკაბაძის საქმე და აღნიშნეს, რომ: **„...მხატვრების კავშირის გამგეობის წევრების ლ. გუდიაშვილისა და დ. კაკაბაძის შემოქმედება აშკარა ფორმალისტურია, მათ დღემდე არ შესცვალეს ის გზა, რომელზედაც მთელი წლების განმავლობაში დგანან. თავიანთი შემოქმედება არ დაუახლოვეს დღევანდელ დღეს, ამიტომ, როგორც ლ. გუდიაშვილის, ისე დ. კაკაბაძის შემოქმედება არ შეესაბამება იმ ხაზს, რომელსაც მხატვართა კავშირის გამგეობა უნდა ატარებდეს საქ. კპ. (ბ) ცენტრალური კომიტეტის 1948 წლის 22 მაისის დადგენილების შემდეგ და მიზანშეწონილად მიაჩნია ამხ. ლ. გუდიაშვილისა და დ. კაკაბაძის გამგეობიდან გამოყვანა“.** (ფ. № 10, აღწ. 1, საქ. 211, ფ. 60).

ამ სხდომის დადგენილებით ლ. გუდიაშვილი და დ. კაკაბაძე მართლაც გამოიყვანეს გამგეობის შემადგენლობიდან.

მკითხველისათვის რომ გასაგები იყოს, თუ რა მოთხოვნებს უყენებდნენ ლადო გუდიაშვილსა და დავით კაკაბაძეს, ანუ რა იგულისხმებოდა იმ „ხაზში“, რომელიც მხატვართა კავშირის გამგეობას უნდა გაეტარებინა, ჩამოვრჩეთ მოვლენებს და ვნახოთ რა ნიადაგი დახვდა სამშობლოში დაბრუნებული მხატვრის შემოქმედებას. ამისათვის მოვიშველიებთ დავით კაკაბაძის სიტყვას, რომელიც მან წარმოთქვა 1934 წელს მხატვართა კავშირის მიერ საგამოფენო მუშაობის შესახებ ჩატარებულ დისპუტზე:

„საქართველოს გასაბჭოების პირველ ხანებში შემოქმედებითი მუშაობა ქართულ მხატვრობაში მიძინებული იყო, მაგრამ ერთი მეტად დიდი, მნიშვნელოვანი, და აქტუალური ხაქმე მოხდა მაშინ. ეს იყო სამხატვრო სასწავლებლის დაარსება 1922 წელს... ამავე დროს არის ჩატარებული მუშაობა ორგანიზაციული სახის, იმისათვის, რომ ახალი საბჭოთა მხატვრების კადრები უოფილიუო ალზრდილი ამ სასწავლებელში და სწორედ მნიშვნელოვანი ის არის, რომ ის ახალგაზრდობა, რომელიც გამოვიდა სამხატვრო აკადემიიდან, ის კლედა, რომელსაც ვითვლით ასეულათ, ეს ახალგაზრდობა სწორედ ამ მეტად მნიშვნელოვანი საბჭოთა ხელისუფლების ორგანიზაციული ნაბიჯის შედეგი არის. (ხაზი ჩემია — მ. ხ.). რასაკვირველია, სამხატვრო სასწავლებელს არ შეეძლო ახალი „გარდაქმნილი“ კადრების გამოშვება არც დაარსების პირველ წელს, და არც მომდევნო წლებში და ეს მნიშვნელოვანია სწორედ იმიტომ, რომ დაახლოებით 26-27 წლამდე ქართულ მხატვრობას აქვს იგივე ძველი სახე, იგივე ძველი ტენდენციები, იგივე ძველი მიმართულებანი. არ ჩანს ბრძოლა იმისათვის, რომ ქართულ მხატვრობას მისცემოდა სახე და შინაარსი იმისი, რასაც მაშინ საბჭოთა ხელისუფლება აწარმოებდა,.. სწორედ 1927 წლიდან იწყება ჩვენში უფრო აქტიური მუშაობა ამ გარდაქმნისათვის, როგორც შინაარსის, ისე ფორმის მხრივ და ჩვენ ვიცით, რომ 1929 თუ 1930 წელს უკვე ჩამოყალიბდა საბჭოთა მხატვრების მთლიანი ორგანიზაცია „სარმა“-ს (საქართველოს რევოლუციურ მხატვართა ასოციაცია) სახელწოდებით...“ (ლხცსა, ფ. 10, აღწ. 1, საქ. 39, ფ. 35-36).

ჩვენ არ შევუდგებით ორგანიზაცია „სარმა“-ს მუშაობის შეფასება-ანალიზს, მკითხველის უყურადღებას მივაქცევთ მხოლოდ ერთ მონაკვეთს „სარმას“ პლენუმის სხდომაზე პროლეტარული ხელოვნების შესახებ ჩატარებული დისპუტის სტენოგრაფიული ანგარიშიდან:

„ვესურვოთ კოლექტიური მუშაობა მხატვრებს და მის ხელმძღვანელობას. დღეს ორი-სამი კაცი ერთად სწერს გაზეთში კორესპონდენციას, ერთად ადგენენ სახელმძღვანელოს და რატომ არ შეიძლება მხატვრებმა იმუშაონ ერთად“ (ფ. 10, აღწ. 1, საქ. 23, ფ. 9.).

ვგონებ, ყველაფერი ნათელია, მაგრამ ინტერესმოკლებული არ იქნება ვიცოდეთ ისიც, თუ რა უნდა ეხატათ მხატვრებს „კოლექტიურად“ ან თუნდაც ინდივიდუალურად, რომ იმ „დღევანდელ დღეს“ დაახლოებოდნენ. ვნახოთ რომელიმე წლის (ამ შემთხვევაში, 1937 წლის მხატვრებისა და მოქანდაკეების საგაზაფხულო შემოქმედებითი მივლინების) თემატური გეგმა. აი, როგორი ხასიათისაა იგი:

I. „პორტრეტული მხატვრობა“. (საქართველოს სხვა და სხვა ტიპები).

1. მეგრელი კოლმეურნე ქალის პორტრეტი პეიზაჟის ან მისი სახლ-კარის ფონზე.
2. აჭარელი გლეხი (ან ქალი) ციტრუსების ფონზე.
3. გურული ქალი და ახალგაზრდა უმაწვილი, გურიის დამახასიათებელ პეიზაჟზე.

II. მ/გ წითელი არმიის

1. წარჩინებული ადამიანების პორტრეტები: ორდენოსანი მეთაურების და მებრძოლების, ტანკისტების, არტილერისტების, ტყვიამფრქვეველების, ცხენოსნების.
2. ამხ. ვოროშილოვი ჭართულ მსროლელ ლეგიონში ყოფნის დროს:
   ა) ფეხოსანი ჯარის ალღუმი,
   ბ) ცხენოსანი ჯარის გასინჯვა-დათვალიერება,
   გ) მოხსენება წითელარმიელებთან.

III.

ა) ჭართული დივიზია საველე მხვლელობაში.
ბ) ტყვიამფრქვეველები, მსროლელნი კავკ. მსრ. დივიზიისა სურამის უღელტეხილზე.
გ) პლევის ბრძოლა ცხენოსან ნაწილებისა,
დ) არტილერია ცეცხლის პოზიციებზე.

IV.

ა) კოლმეურნენი ხვდებიან წითელარმიელების ნაწილებს სწავლაზე,
ბ) მეთაური ესაუბრება კოლმეურნეს (ძველ პარტიზანის მოგონებანი),
გ) წითელ არმიელები და საკოლმეურნეო ახალგაზრდობა თავის დასვენებას ატარებენ სიმღერაში და ცეკვაში.
დ) ლაგერს ესტუმრა მუშები შეფები (ვაზიანის, ავჭალის, შულავერის, მცხეთის, ბაკურიანის, გორის და მანგლისის ლაგერები).

...

თავისუფალი თემები

1. მილიციელი თავის პოსტზე აწესრიგებს ჭუჩის მოძრაობას. ფონათ-ტფილისის ერთ-ერთი რომელიმე გამოჩენილი კუთხე“. (სტენო დაცულია — მ. ს. ლხცსა, ფ. 10, აღწ. 1, საქ. 101, ფ. 22-24).

მაგრამ გეგმიური დავალების ზედმიწევნით შესრულებელი მხატვარიც ვერ ასცდებოდა კრიტიკის ქარ-ცეცხლს თუ მუშაობისას არ გაითვალისწინებდა ერთ ძირითად მომენტს, კერძოდ — როგორ უნდა ეხატა. ნათქვამის დასაზუსტებლად შემოგთავაზებთ კოპალიანის გამოსვლას კავშირის მიერ 1934 წლის 15 მაისს საგამოფენო მუშაობის შესახებ ჩატარებულ დისპუტზე — იგი საუბრობს კ. სანაძის ნამუშევრებზე: **„...მხატვარს უნდა ახსოვდეს, რომ აჭარელი ქალი არის მუშა ქალი, მასში არ არის ხინაზე, არამედ მასში არის განვითარებული შრომის მეტი გამძლეობა... მე არა მგონია, რომ აჭარელი ქალი ასეთი ფერმკრთალი ფერის იყოს და მას ჭონდეს ამგვარი წვრილბურჟუაზიული გამოხედვა. ეს აუცილებლად ხუსტი მხარეა მხატვრის, რომელმაც უნდა გამოასწოროს და დაუახლოვდეს მართლა სოციალისტურ რეალიზმს“.**

ან კიდევ:

„...ბრძოლა უნდა გამოეცხადოს ყოველგვარ გადახრას. ჩვენ ძირშივე უნდა აღვკვეთოთ ფორმალიზმი, ამის წინააღმდეგ ჩვენ უნდა გავმახვილოთ ბრძოლა ისრა თუ დისპუტის ხაშუალებით, ჩვენ უნდა გამოვიყენოთ პრესაც. ჩვენ შეგნებული მხატვრული კრიტიკოსები უნდა შემოვიკრიბოთ პრესის გარშემო. ჩვენ ბოლშევიკებს ხაზოგადოდ გვჭირდება ბოლშევიკური დარტყმა და უნდა დავარტყათ იმ გადახრებს, რომლებსაც ხახეთ ხელოვნებაში ექნება ადგილი. ჩვენი

გამოფენის სურათების უმრავლესობა ფორმალისტური სურათებია. ერთხელ და სამუდამოდ ბოლო უნდა მოეღოს არ მაწყენიეს პოლიტიკას. უნდა მოიხსნას ჭრილიანული პოლიტიკა. მე-17 ყრილობის შემდეგ კიდევ უფრო გაიშალა ბრძოლა იდეოლოგიურ ფრონტზე. იდეოლოგიურ ფრონტზე ბრძოლის გაძლიერების შესახებ ლაპარაკობდა ამხ. სტალინი, ამხ. კაგანოვიჩი და კიდევ ამხ. მენჟინსკი, რომელიც ხელმძღვანელობს კომუნისტურ ინტერნაციონალს. აქ იყო მთელი რიგი შეხედულებები ლიტერატურაშიც თუ გნებავთ. მაგ. საქართველოში ლიტერატურულ ფრონტზე უკვე გაშლილია ბრძოლა.

მე ვიფიქრობ ამის შემდეგ უველა შეგნებული ოსტატი აღნიშნავს იმ უარყოფით მხარეს, რომელიც დღემდე ახასიათებს ჩვენს სახვით ხელოვნებას მხატვრობის დარგში. (ტაში). (ფ. 10, აღწ. 1, საქ. 39, ფ. 62-66).

აკი „აღნიშნეს“ კიდეც და, როგორც უკვე ვნახეთ, 1948 წლის 22 მაისის დადგენილებით ლ. გუდიაშვილი და დ. კაკაბაძე გამოიყვანეს გამგეობის შემადგენლობიდან, თუმცა საკმარისად არც ეს მიიჩნიეს და იმავე წლის 11 ოქტომბერს შემდგარ საქართველოს საბჭოთას მხატვრების პლენუმის სხდომაზე კვლავ განიხილეს ლადო გუდიაშვილის შემოქმედება. გთავაზობთ შ. მამალაძის სიტყვას ამ სხდომის სტენოგრაფიული ანგარიშიდან: **„ამხანაგებო, უველასათვის ცნობილია, რომ მხატვარ ლადო გუდიაშვილის შემოქმედების განხ.** ილვა სოციალისტური რეალიზმის თვალსაზრისით არასოდეს არ ჩატარებულა. გუდიაშვილის მოღვაწეობის 30 წლის მანძილზე ადგილი არ ჰქონია მისი შემოქმედების სერიოზულ ანალიზს, სადაც გარკვეულად და საქმიანად შესაძლებელი იქნებოდა შესაფერი დასკვნის გამოტანა.

გუდიაშვილის მხატვრული მოღვაწეობის დასაწყისი დაემთხვა რევოლუციამდე არსებულ საქართველოს მწერლობის იმ მიმართულებას, რომელიც ცნობილია „ცისფერი ყანწელების“ სახელით. ამავე დროს რუსეთში არსებობდა სახვითი ხელოვნების რამოდენიმე მიმართულებანი, მათ შორის ე. წ. „ბუბნოვი ვალეტი“ და „გოლუბოე როზი“. ახალგაზრდა მხატვრის გუდიაშვილის ფორმირებაში უდაოდ დიდი როლი ითამაშეს ამ სიმბოლისტურ, მისტიურ-დეკადენტურმა წრეებმა და მის შემდეგ შემოქმედების მთელ მანძილზე ლ. გუდიაშვილი ამ რკალიდან არ გათავისუფლებულა. გუდიაშვილმა შინაც ვერ შეინშნა ხალხის გამანთავისუფლებელი შესანიშნავი ბრძოლების ამბები, ხალხის ზრახვები და მისწრაფებანი, მოზღვავებული კულტურის და სოციალურ-განმათავისუფლებელ მოძრაობებში.

გუდიაშვილმა დაინახა მხოლოდ ქვეყნის ერთი მხარე, არისტოკრატიის, თავადაზნაურობის ცხოვრება, მათი ლხინის, ნადირობისა და დროსტარების სახით.

გუდიაშვილს სერიოზულად არ გადაუხედავს თავისი შემოქმედება, არ უფიქრია იმის შესახებ, რომ მაშინდელ საქართველოს ჰქონდა კიდევ ორი მხარე—შრომის თავისუფლებისთვის ბრძოლის, სოციალური თანასწორობისა და დიდი კულტურის მხარე, საიდანაც წარმოიშვა არაერთი და ორი, მსოფლიოში ცნობილი მოღვაწე.

გუდიაშვილმა გადაგვარებული არისტოკრატიის, უხეშური და უნიადაგო თავადაზნაურობის დეფორმირებული ქალ-ვაჟები, მოქეიფე და მონადირე „რაინდები“ ჰიაკოკონას ცხენებზე შესვა და თავისი შემოქმედების ტილოდან ტილოზე ატარებდა.

ახეთი მარაგით და მსოფლმხედველობით იწყებს გუდიაშვილი თავის შემოქმედებით მუშაობას. საქართველოში საბჭოთა ხელისუფლების დამყარების პირველ დღეებიდანვე. —

თუმცა იგი აქტიურად იღებს მონაწილეობას საზოგადოებრივ მუშაობაში, მაგრამ შემოქმედების ხაზით კი უკეთეს შემთხვევაში ნეიტრალურ პოზიციებზე რჩება. ხანგამოშვებით კვეხავს იგი თავის პალიტრას ძველი. აღმოსავლური „არმატით“ და თავის ტილოებზე აღმოცენებულ გმირებს უხაქმო და უნიათო ცხოვრებაზე აოცნებებს.

ახე დღითი-დღე უფრო მეტად შორდებოდა გუდიაშვილი მას ირგვლივ მჩქეფარე სოციალისტურ მშენებლობის ახალ ცხოვრებას.

ფერიხა და ნახაზის ოსტატი მხატვარი გუდიაშვილი ანხორციელებს ძველ იგავ-არაკების ილუსტრაციებს, იპყრობს ამით საბჭოთა ხაზების ყურადღებას და აღწევს ერთგვარ შეღავათს თვისი ძირითადი შემოქმედებითი დეკადენტური არსის გაგრძელებისათვის, საბჭოთა ხელოვნების განვითარების პერიოდში გუდიაშვილი უხვად სარგებლობდა „ინდივიდუალური პრივილეგიებით“ და როგორც ეხლა ვხედავთ, ამით მან უფრო გააღრმავა მის შემოქმედებასა და საბჭ. ხელოვნებას შორის თავიდანვე გავლებული ზღვარი. არც ერთი მისი ნაწარმოებები, შექმნილი ამ პერიოდში ოდნავადაც ვერ უახლოვდება ჩვენი ქვეყნის დიადი მშენებლობის ამბებს...

ინდუსტრიული მშენებლობის ამბებზე გუდიაშვილი მოგვითხრობს აღმოსავლეთის შორეული წარსულის იგავის პრიმიტიულობით, საილუსტრაციოდ შეიძლება განვიხილოთ მისი ინდუსტრიული პეიზაჟი და სხვა.

ეს გზა გუდიაშვილისათვის შეიძლებოდა არ არის და უნდა ვიფიქროთ, რომ იგი კანონზომიერად გამომდინარეობს მისი მცდარი მსოფლმხედველობიდან, რაც მას აშკარა ფორმალიზმის მებაირახტრად ხდის საქართველოში...

ამასთან ჩვენ არ შეგვიძლია არ შევეხოთ გუდიაშვილის შემოქმედების უკანასკნელ ეტაპს, რომელიც დაგვირგვინდა კლერიკალური მისტიციზმით (ქაშვეთის ეკლესიის კედლებზე).

გუდიაშვილი ამ აქტით უკვე აშკარად დაუპირისპირდა საბჭოთა მხატვრის პრინციპებს და მოქალაქის პროგრესულ შეგნებას... ჩვენ ვფიქრობთ, რომ არც ისე დაგვიანებული იქნება, თუ დღეს მთელი პირდაპირობით განვაცხადებთ, რომ გუდიაშვილის შემოქმედებას ისეთს, როგორიც ის დღეს არის, არავითარი საერთო არა აქვს საბჭ. ხელოვნების განვითარების მიზნებთან, რომ მისი შემოქმედება ფორმალიზმის ტენდენციის აშკარა მატარებელია, რომ შეუთვისებელია ჩვენი კოლექტივის მიზნებთან და მისწრაფებებთან.

ახლა თვით გუდიაშვილისაგან არის დამოკიდებული, თუ რამდენად ისურვებს და შეხძლებს მთელი თავისი შემოქმედებითი გზის კოორდინალურ გადახედვას, ობიექტურ შეფასებას და შემდგომში, საბჭოთა მხატვრებთან ერთად, რეალიზმის გზით თავისი მუშაობის გაგრძელებას.

ასეთივე პრეტენზიებს უყენებთ მხატვარ დავით კაკაბაძეს... (ფ. 10, აღწ. 1, საქ. 345, ფურც. 49-53).

საგონებელში ჩავარდნილ მხატვარს ურჩევდნენ ერთხელ და სამუდამოდ გასცლოდა წარსულის ამსახველ სურათებს და ლ. გუდიაშვილიც ამაოდ ცდილობდა ახალი ცხოვრება ნატურალურად გადმოეცა.

აი, რას ამბობს კრიტიკის საპასუხოდ მუდამ თავშეკავებული მხატვარი:

„...მართალია არა მხოლოდ დღეს, არამედ დიდი ხანია, რაც ჩემი შემოქმედების შესახებ ხშირად და დიდ ნაწილშიც სამართლიანად მიმითითებენ. მე ცხადია ვუჯერებ და ყურს ვუგდებ ზოგიერთი ამხანაგის მეგობრულ, ამხანაგურ კრიტიკას, ეს ალბათ ასეც უნდა იყოს. მართალია, რომ ჩემი გზა იყო მეტად რთული, სხვა პირობებში იყო გამართული და დღეს სულ სხვა პირობებში მიხდება ცხოვრება, მუშაობა. თქვენ კარგად ხედავთ, როგორ მიძნელდება გარდავქმნა ჩემი შემოქმედება... მე მიძნელდება იმიტომ, რომ ჩემი ხელოვნების ფუძე ჩაყრილი იყო იმ დროს, როდესაც სულ სხვა პირობები იყო შექმნილი... ჩემი გულწრფელი სურვილია, რომ როგორც გრაფიკაში, თეატრის დარგში, ისე ფერწერაში ჩემი შემოქმედება შევცვალო, მაგრამ ჩემთვის ეს უძნიშნელია...“

ლადო გუდიაშვილმა დააღწია თავი ამ გაუგებრობას, სძლია ყველა შეძახილს და შემოქმედებითად პირნათლად წარსდგა შთამომავალთა წინაშე. ხატავდა იმას, რასაც გული და გონება უკარნახებდა და ფუნჯსა და ფერს ძალადატანებლად ამატყვეელებდა.

მარინე ხიტრლაძე

სურათებზე: ორი ესკიზი ერეკლე ჭაბადარის ოპერისათვის „გულნარა“ და მხიბვე „ო, დილი, დილის“ გარეკანი.

ქართული ბეჭდვითი სიტყვის თბილისური კერები

ბეჭდვითი სიტყვა — გაზეთი, ჟურნალი, წიგნი... ერისა და ქვეყნის კულტურის, განათლებისა და მეცნიერების დონის მაჩვენებელია. ათეული წლების განმავლობაში ბეჭდვითი სიტყვის დღესასწაულად ჩვენში 5 მაისი, ანუ ბოლშევიკური „პრავდის“ დაარსების თარიღი (5. 05. 1912) ითვლებოდა, არადა ცნობილია, რომ პირველი ქართული პერიოდული გამოცემა — „საქართველოს გაზეთი“ 1819 წლის 8 (ახალი სტილით 20) მარტს გამოვიდა, ქართული ენის დღედ 14 აპრილი, ხოლო ჟურნალისტთა სოლიდარობის საერთაშორისო დღედ 8 სექტემბერია გამოცხადებული.

ამიტომ, ვფიქრობთ, სასურველია მეტი ვიცოდეთ ქართული ბეჭდვითი სიტყვის წარსულის, აწმყოსა და მომავლის შესახებ. წინამდებარე წერილი და რუკაც, რომელიც მხატვარმა **ლუიზა ჭიკაძემ** მოგვიმზადა, ამ მიზანს ემსახურება.

ქართული ბეჭდვითი სიტყვის უველა თბილისური კერის წარმოჩენა სამომავლო საქმეა და ავტორ-შემდგენელი სიამოვნებით მიიღებს დაინტერესებულ მკითხველთა შენიშვნას თუ წინადადებას, რომ გაერთიანებული მეცადინეობით შეიქმნას არა მხოლოდ თბილისის, არამედ სრულიად საქართველოს ბეჭდვითი სიტყვის ძველი და ახალი კერების ჭეშმარიტი მეგზური — რუკებიანი და სურათებიანი წიგნი.

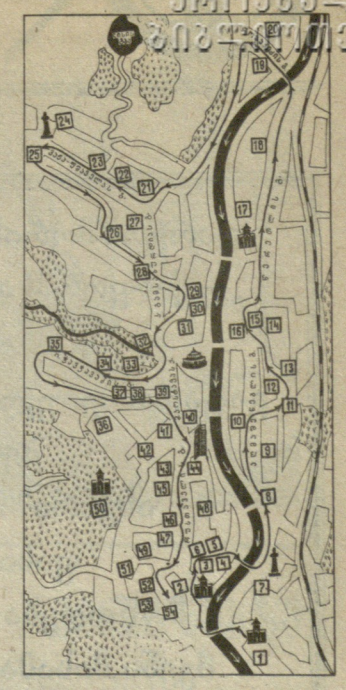

1. ვახტანგ გორგასალის ძეგლი. მეტეხის ღვთისმშობლის ეკლესია. აქედან იწყება თბილისის ლეგენდა და სინამდვილე.

2. სიონის ღვთისმშობლის მიძინების საპატრიარქო ტაძარი.

3. სასულიერო აკადემია. სასულიერო სემინარია.

4. მემორიალური სვეტი. მტკვრის მარჯვენა ნაპირო. ვახტანგ მეექვსემ 1709 წელს, ანუ პირველი ქართული წიგნის რომში გამოქვეყნებიდან (1629) 80 წლის შემდეგ ამ ადგილას დააარსა პირველი ქართული გამომცემლობა — სტამბა, რომელმაც 1723 წლამდე იარსება და დაბეჭდა ოცი წიგნი: „ნახარება“, „სამოციქულო“, „ლოცვანი“, „ბიბლია“, „ვეფხისტყაოსანი“... აქვე ძველი თბილისის უბანში, 1763-1787 წლებში გამოდიოდა გაზეთი „ბრძანება და უწყება“ (ეგზემპლარებმა ჩვენამდე ვერ მოაღწია), ხოლო 1819-1821 წლებში „საქართველოს გაზეთი“...

5. სრულიად საქართველოს სამპატრიარქო. ერეკლეს მოედანი,- 1. უწმიდესისა და უნეტარესის, სრულიად საქართველოს კათოლიკოს-პატრიარქის ილია მეორის ღვაწლითა და ლოცვა-კურთხევით აქ იქმნება გაზეთი „მაღლი“, ჟურნალი „ჯვარი ვაზისა“, ქართული მართლმადიდებელი ეკლესიის სახელმძღვანელო წიგნები.

6. საქართველოს დამოუკიდებელ ჟურნალისტთა კავშირი. ერეკლეს მოედანი, 3.

7. ბარათაშვილის ძეგლი.

8. ჟურნალ „ცისკრის“ რედაქცია, მარჯვის ქუჩა, 7.

9. საქართველოს რესპუბლიკის ბეჭდვითი სიტყვის დეპარტამენტის ფერადი ბეჭდვის სტამბა. აღმაშენებლის გამზირი, 50.

10. ბეჭდვითი სიტყვის დეპარტამენტი. გამომცემლობა „საქართველო“. მარჯანიშვილის ქუჩა, 5.

11. ნინოშვილის (უოფილი ალექსანდრეს) ქუჩა, 25, 1852-1875 წლებში აქ გამოდიოდა ჟურნალი „ცისკარი“.

12. ილია ჭავჭავაძის ლიტერატურულ-მემორიალური მუზეუმი და მისი ფილიალები. ჭავჭავაძის ქუჩა, 7 (აქ იბეჭდებოდა „ივერია“), ჩუბინაშვილის ქუჩა, 22, 18.

13. № 1 სტამბა. გამომცემლობა „განათლება“. ჩუბინაშვილის ქუჩა, 50.

14. საქართველოს თეატრალურ მოღვაწეთა კავშირის გამომცემლობა-სტამბა. წინამძღვრიშვილის ქუჩა, 133.

15. გამომცემლობა „ხელოვნება“, აღმაშენებლის გამზირი, 179.

16. კინოსტუდია „მეომატიანე“.

17. დიდუბის ღვთისმშობლის ეკლესია. ქართველ მწერალთა და საზოგადო მოღვაწეთა პანთეონი.

18. საქართველოს ჟურნალ-გაზეთების გამომცემლობის საგაზეთო კორპუსი. ბოშარაულის ქუჩა. 29.

19. ილია ჭავჭავაძის სახელობის წიგნის ფაბრიკა. პოლიგრაფიული სასწავლებელი. ქართული შრიფტის ლაბორატორია. რობაჭიძის გამზირი, 7.

20. კინოსტუდია „ქართული ფილმის“ სტამბა. ახმეტელის ქუჩა. 10-ა.

21. საქართველოს ცენტრალური სახელმწიფო არქივი. ვაჟა-ფშაველას გამზირი. 1.

22. განათლების სამინისტროს სტამბა, ნუცუბიძის ქუჩა. 11.

23. № 4 სტამბა, ვაჟა-ფშაველას გამზირი, 29.

24. ვაჟა-ფშაველას ძეგლი.

25. თბილისის სახელმწიფო უნივერსიტეტის ბიბლიოთეკა; უნივერსიტეტის ქუჩა, 3.

26. ქართული წიგნის პალატა. საბურთალოს ქუჩა, 47.

27. საქართველოს რესპუბლიკის მეცნიერებათა აკადემიის გამომცემლობა-სტამბა. კუტუზოვის ქუჩა, 19.

28. გამომცემლობა „ნაკადული“. გამსახურდიას გამზირი 28.

29. საქართველოს ტექნიკური უნივერსიტეტის გამომცემლობა-სტამბა. საერთაშორისო უოველკვირეული გაზეთის („ნაშ კავკაზ“) რედაქცია. კოსტავას ქუჩა, 69. კორპუსი 5.

30. კორნელი კეკელიძის სახელობის ხელნაწერთა ინსტიტუტი. რუხაძის ქუჩა, 1.

31. საქართველოს რესპუბლიკის მეცნიერებათა აკადემიის ბიბლიოთეკა, რუხაძის ქუჩა, 1.

32. საქართველოს რესპუბლიკის ტელევიზიისა და რადიომაუწყებლობის დეპარტამენტი. კოსტავას ქუჩა, 68.

33. თბილისის ივანე ჯავახიშვილის სახელობის სახელმწიფო უნივერსიტეტი — ქართული კულტურის, განათლებისა და მეცნიერების უპირველესი კერა. აქ არის ოურნალისტიკის ფაკულტეტი; გამომცემლობა; რედაქცია; სტამბა. ჭავჭავაძის გამზირი, 1.

34. თბილისის სულხან-საბა ორბელიანის სახელობის სახელმწიფო პედაგოგიური ინსტიტუტი. ჭავჭავაძის გამზირი, 32.

35. ქართული ენციკლოპედია. ჭავჭავაძის გამზირი, 47.

36. გალის ქუჩა, 19. 1974-1977 და 1980-1990 წლებში აქ იბეჭდებოდა დიხიდენტური ლიტერატურა: „ოქროს საწმისი“, „ხალხთვალის მოამბე“, „საქართველო“, „მაცნე“...

37. ივანე ჯავახიშვილის სახელობის ისტორიისა და ეთნოგრაფიის ინსტიტუტი. მელიქიშვილის ქუჩა, 10.

38. ივანე მაჩაბლის სახლი — ამჟამად სრულიად საქართველოს მაჩაბლის საზოგადოების დარბაზი. კოსტავას ქუჩა. 40.

39. საქართველოს ჟურნალ-გაზეთების გამომცემლობა-სტამბა „სამშობლო“. კოსტავას ქუჩა. 14. აქ არის რესპუბლიკის უზენაესი საბჭოს და სხვა პერიოდულ გამოცემათა რედაქციები. იქნება 66 დასახელების გაზეთი და 44 დასახელების ჟურნალი. ტრადიციული პოლიგრაფიის პარალელურად ინერგება კომპიუტერული წუობის ტექნოლოგია...

40. შოთა რუსთაველის სახელობის ქართული ლიტერატურის ინსტიტუტი. კოსტავას ქუჩა. 5.

41. გრიბოედოვის (უოფილი კომენდანტის) ქუჩა. 35. ილია ჭავჭავაძის რედაქტორობით აქ 1863 წელს გამოდიოდა „საქართველოს მოამბე“.

42. თბილისის სახელმწიფო სამხატვრო აკადემია. გრიბოედოვის ქუჩა. 22. ქართული ანბანის მიხედვით აქ იქმნება ახალი სახატაბო და მხატვრული ასო-ნიშნები.

43. გამომცემლობა „მერანი“. „საქინფორმი“. „ახალი ამბების სააგენტო“. გაზეთების — „სამშობლო“. „ხვამოდნაია გრუზია“ რედაქცია. რუსთაველის გამზირი. 42.

44. ოუხეტური ბეჭდვის სტამბა, ბროსეს ქუჩა. 2.

45. წიგნის ნოუვარულთა სახოგადოება. რუსთაველის გამზირი. 40/1.

46. საქართველოს რესპუბლიკის კავშირგაბმულობის სამინისტრო. აქ შეიქმნა ქართული კოსმოსური კომუნიკაციის სისტემა. რუსთაველის გამზირი. 12.

47. მთავრობის სახლი. ქართული ენის სახელმწიფო კომისია. საქართველოს რესპუბლიკის უზენაესი საბჭოს კულტურის, განათლების და მეცნიერების მუდმივი კომისია. უზენაესი საბჭოს პრესცენტრი...

48. ეროვნული ბიბლიოთეკა. კეცხოველის ქუჩა, 5.

49. თბილისის მოსწავლეთა სახლი. რუსთაველის გამზირი, 6. საქართველოს დემოკრატიული რესპუბლიკის მთავრობის, მათ შორის ბეჭდვითი სიტყვის ხელმძღვანელი ორგანოების ადგილსამყოფელი (1918 წლის მაისი — 1921 წლის თებერვალი).

50. მამა დავითის ეკლესია. ქართველ მწერალთა და საზოგადო მოღვაწეთა მთაწმინდის პანთეონი.

51. არნოლდ ჩიქობავას სახელობის ენათმეცნიერების ინსტიტუტი. კავკასიოლოგთა საერთაშორისო მნიშვნელობის ორგანო „იბერიულ-კავკასიური ენათმეცნიერების წელიწდეულის“ რედაქცია. ინგოროყვას ქუჩა, 8.

52. საქართველოს მწერალთა კავშირი, მაჩაბლის ქუჩა 11, 18.

53. ნიკო ნიკოლაძის სახლი. გალაქტიონ ტაბიძის ქუჩა, 21.

54. გაზეთ „ლიტერატურული საქართველოს“, რედაქცია. გუდიაშვილის მოედანი, 2.

ᲒᲐᲜᲪᲮᲐᲓᲔᲑᲐ

საქართველოს მცირე საწარმოთა და კოოპერატორთა დამოუკიდებელი კავშირი სამუშაოდ იწვევს მომარაგებლებს. დაწვრილებითი ცნობებისათვის მიმართეთ შემდეგ მისამართზე: **380008, ქ. თბილისი, შევჩენკოს ქ. № 6.**

ტელეფონი: **98-78-47, 98-78-49, 98-81-86.**

ვლორძინება ვრცო

გვირდის ხმინსორება არიან საქველმოქმედო ასოციაცია „ვლორძინება“ და ამავე ამრეკრების ფირმა „არგო“.

დარგთაშორისი სამეცნიერო საწარმოო გაერთიანება „საქინფორმსამართალი“ და მცირე საწარმო „ორლი“ გთავაზობთ

გაფართოებული კონფიგურაციის IBM თავსებად PC/AT პერსონალურ კომპიუტერებს.

ანგარიშსწორება წარმოებს გადარიცხვით.

ფასი არა უმეტეს 45 ათასი მანეთი.

მოწოდება ხელშეკრულების დადების დღესვე.

ჩვენი მისამართია: ქ. თბილისი, ბუდაპეშტის ქ. №1

ტელ.: 10.00 — 17.00 სთ. 37-58-25, 36-66-47.

19.00 — 22.00 სთ. 93-57-77, 62-52-12.

სარეკლამო სააგენტო „არგო-ბლიკი“

ვითარება სამაჩაბლოში

სამაჩაბლოში 14-15 აპრილს ღამით სროლა არ ყოფილა. 14 აპრილს სოფელ ჭსუისის ქართველი გლეხები მღნდვრად მუშაობდნენ. მათთან ერთად შრომობდა ტრაქტორისტი გენო ბესტაევი. დღის სამ საათზე მათ თავს დაადგა 15 ოსი ექსტრემისტი, რომლებმაც ტრაქტორიდან გადმოსვეს გენო ბესტაევი და უთხრეს: ხომ გაგაფრთხილეთ ქართველებთან ერთად მუშაობას თავი დაანებეო, რატომ არ ასრულებ ჩვენს ბრძანებასო. ამის შემდეგ ბანდიტებმა ბენო ბესტაევი და ტრაქტორი გაურკვეველი მიმართულებით წაიყვანეს.

15 აპრილს დილის 10 საათზე საქართველოს სახელმწიფო ავტოინსპექციის საგუშაგოს ტერიტორიიდან, რომელიც ცხინვალის შესასვლელთან მდებარეობს, ცხინვალის რაიონის თამარაშენის, აჩაბეთის, კეხვის, ქურთას და სხვა სოფლების მიმართულებით გავიდა პირველი ავტობუსი. უსაფრთხოების მიზნით ავტობუსით მიმავალ მგზავრებს გააცილებს შინაგანი ჯარის ჯავშანტრანსპორტიორი. ავტობუსი დღეში ორ რეისს გააკეთებს — დილის 10 საათსა და დღის 4 საათზე.

საქართველოს შინაგან საქმეთა სამინისტროს პრესცენტრი.

საქინფორმი.

ვაკის დახურულ საცურაო აუზში სიმაღლეში ზრდის რესპუბლიკური ცენტრი აცხადებს მსურველთა მიღებას ცნობილი მოსკოველი ექიმი-ნოვატორის ა. ს. პალკოს მაერ შემუშავებული მეთოდიკით დაკომპლექტებულ ჯგუფებში.

ცენტრის ხელმძღვანელია რესპუბლიკაში ერთადერთი ექიმი-სპეციალისტი, პალკოს მიერ დიპლომირებული, თბილისში პირველი კაბინეტის დამაარსებელი თ. ვ. ქორიძე.

გამოცდილი სპეციალისტების, მასაჟისტებისა და მეთოდისტების ხელმძღვანელობით თქვენ შეგიძლიათ გარდა სიმაღლეში მომატებისა, მარტივი და ორგანიზმისათვის უვნებელი მეთოდით:

— ზედმეტი წონის მოკლება;
არასწორი დგომისა და სიარულის გამოსწორება;
I-II ხარისხის სკოლიოზის მკურნალობა.
თქვენ გელით ტრენაჟორების დარბაზი და მასაჟი,
საცურაო აუზი და საუნა.

იჩქარეთ! 25-დღიანი კურსის ჩატარების შემდეგ თქვენ გაცილებით უკეთ, ლამაზად და მსუბუქად იგრძნობთ თავს.

მისამართი: ი.ჭავჭავაძის პრ. №49; ტელ.: 22-61-00

სარეკლამო სააგენტო
„არგო-ბლიკი“

რეკლამის მსურველთა საყურადღებოდ!

გაზეთ „ახალგაზრდა ივერიელში“ რეკლამებისა და განცხადებების შესაკვეთად მიმართეთ სარეკლამო სააგენტო „არგო-ბლიკს“.

მისამართი: ბუდაპეშტის ქ.№1

ტელეფონი: 37-06-64 ან 37-58-25 (11.00 სთ-დან 17.00 სთ-მდე დასვენების დღეების გარდა).

საყოფაცხოვრებო შინაარსის განცხადებების გამოქვეყნების მსურველებმა („ვცვლი ბინას“, „გვესაჭიროება“, „ვყიდი“, „ვყიდულობ“, „ვასწავლი“, „ვაქირავებ“ და ა.შ.) მოგვმართეთ 15.00 სთ-დან 17.00 სთ-მდე.

შეგახსენებთ, რომ ორგანიზაციებისათვის გადასახადი ერთ კვადრატულ სანტიმეტრში 4 მანეთია, კერძო პირებისათვის იგივე ფართი — 2 მანეთი.

სარეკლამო სააგენტო
„არგო-ბლიკი“

საბჭოთა კავშირ-ამერიკა-კანადის ერთობლივი საწარმო „მ. გ.“ საწარმოო-კომერციული ფირმა „ედემთან“ ერთად გიწვევთ სამკურნალო კოსმეტიკის ფასიან კურსებზე.

სწავლების პროგრამაშია:
— სამკურნალო კოსმეტიკის ძირითადი ასპექტები.
— სამკურნალო მასაჟი, კოსმეტიკური პროცედურები.
— ფიტოთერაპია სამკურნალო კოსმეტიკაში.
— კოსმეტოლოგიური ფიზიოთერაპია.
— წერტილოვანი და კლასიკური მასაჟის საფუძვლები.
— დეკორატიული კოსმეტიკისა და მაკიაჟის საფუძვლები.
— კოსმეტოლოგიური ნაშუალებების დამზადების რეცეპტები.

მეცადინეობას ატარებენ გამოცდილი ექიმი კოსმეტოლოგები, ექიმი დერმატოლოგები, მაღალკვალიფიციური პრაქტიკოსი კოსმეტოლოგები. კურსების დამთავრებისა და გამოცდის ჩაბარების შემდეგ მსმენელებს მიეცემათ საერთაშორისო სერტიფიკატი სპეციალობით „კოსმეტოლოგი“. საზღვარგარეთ მუშაობის უფლებით. მეცადინეობა ჩატარდება რუსულ ენაზე 27 აპრილიდან 12 მაისამდე. ღირებულების გადახდა შესაძლებელია გადარიცხვით. ცნობებისათვის მიმართეთ: რესპუბლიკური კლინიკური საავადმყოფო, I სართული, ცნობათა ბიურო. ტელ. 39-57-95, 10.00-17.00 საათამდე.

მაჭარგბელი დაამშვენებდა...

ამ რამდენიმე ხნის წინათ, თბილისის სახელმწიფო ცირკში გაიმართა საქართველოს მეორე ღია ჩემპიონატი მკლავჭიდში (ინვალიდთა შორის). შეჯიბრების სპონსორები იყვნენ საქართველოს ახალგაზრდული კავშირი, სპორტსაზოგადოება „შევარდენის“ რესპუბლიკური საბჭო, „ივერთბანკი“, თბილისის სახელმწიფო ცირკი და კომერციული ფირმა „შხელდა“. ჩემპიონატი კარგად იყო ორგანიზებული, რაც, უდავოდ, ინვალიდთა ფიზკულტურულ-სპორტული ფედერაციის დიდი დამსახურებაა; ორთაბრძოლებს შორის მიმდინარეობდა ფირმა „შხელდას“ მიერ მოწყობილი შოუ-პროგრამა (მოცეკვავე ბიჭუნებს ჯაზ-ქორალი ცვლიდა, შემდეგ სამეჯლისო ცეკვები და ა.შ.) შესვენებაზე კი მიმდინარეობდა აუქციონი, სადაც იყიდებოდა ფერადი ტელევიზორები, სარეცხი მანქანები, იმპორტული ავეჯის, გარნიტურები და ჩინური ჩაის სერვიზები...

ეხლა კი შეჯიბრების გამარჯვებულებს გაგაცნობთ: 80 კგ წონითი კატეგორია: 1. რაინდი ბახტიძე (ზესტაფონი); 2. ზვიად ზაქაშვილი (თბილისი); 3. ნოდარ რეხვიაშვილი (თბილისი). 80 კგ-ზე ზევით: 1. ლევან ქამიაშვილი (თბილისი); 2. ოლეგ გაბიტაშვილი (თბილისი); 3. თამაზ ნამუსიშვილი (თბილისი). აბსოლუტური წონითი კატეგორია: 1. ლევან ქამიაშვილი (თბილისი); 2. ვახო თინაშვილი (გარდაბანი); 3. ოლეგ გაბიტაშვილი (თბილისი).

აღსანიშნავია, რომ ტურნირზე შეირჩა საქართველოს ნაკრების კანდიდატები, რომლებიც მონაწილეობას მიიღებენ მოსკოვის მეორე საერთაშორისო ტურნირზე — „მოსკოვური დათვები“ (ინვალიდთა შორის). ყველა პრიზიორი დაჯილდოვდა ფასიანი საჩუქრებით, რომლებიც საქართველოს ახალგაზრდული კავშირის მიერ იყო დაწესებული. დაწესებული იყო აგრეთვე ყველაზე ახალგაზრდა და ხანდაზმული მონაწილის პრიზებიც, რომლებიც შესაბამისად გადაეცათ დავით მელიქიძესა და ვახო თინაშვილს (ორივე — გარდაბანი). ინვალიდთა სპორტულმა ფედერაციამ თითქმის ყველა მონაწილე დაჯილდოვა სპორტული ფორმებით, ასევე დაჯილდოვდა ტურნირის მთავარი მსაჯი ირაკლი შაიშელაშვილიც.

საუკეთესოდ აღიარებული იქნა გარდაბნის გუნდი, რომელსაც გადაეცა ინვალიდთა კავშირის ბორჯომის რაიონული ორგანიზაციის სპეციალური პრიზი. 80 კგ-ზე ზევით და აბსოლუტური წონით კატეგორიაში გამარჯვებული ლევან ქამიაშვილი საქართველოს ახალგაზრდულმა კავშირმა 1000 მანეთით დაჯილდოვა. მასვე გადაეცა „ივერთბანკის“ მიერ დაწესებული 1000 მანეთიანი აქცია: შეჯიბრების მონაწილეებს საუკეთესო დასვენების პირობები შეუქმნა ტურისტულმა სასტუმრო „ვაკემ“.

დასასრულ, გვინდა აღვნიშნოთ ის სპორტული ენი და ბრძოლისუნარიანობა, რომელსაც ჩემპიონატის ყველა მონაწილე ავლენდა და რაოდენ დასანანი იყო, რომ ასეთ მრავალფეროვან და საინტერესო ღონისძიებას ასე ცოტა მაყურებელი დაესწრო...

ლევან ნიკოლეიშვილი

Общественно-политическая газета

ტელეფონები: მიხალები — 93-97-31;
პასუხისმგებელი მდივანი — 93-31-56;
წერილების განყოფილება — 99-00-49.

გაზეთი გამოდის კვირაში სამჯერ სამშაბათს, ხუთშაბათს, შაბათს.
რედაქციაში შემოსული მახალები ავტორებს უკან არ უბრუნდებათ.

საქართველოს ჟურნალ-გაზეთების გამომცემლობა „სამშობლოს“ სტამბა თბილისი, მ. კოსტავას 14, იბეჭდება ოფსეტური წესით საგაზეთო კორპუსში ხოშარაულის 29.
1, 2, 3, 4, 5, 6, 7, 8, 9, 10, 11, 12, 13, 14, 15.
НАШ ИНДЕКС 66400

რედაქტორი
მერაბ ბალარჯიშვილი

რედაქციის მისამართია
ქ. თბილისი — 380096
მ. კოსტავას ქ. № 14.