КАВКАЗЪ

ГАЗЕТА ЛИТЕРАТУРНО-ПОЛИТИЧЕСКАЯ.

Издается въ Тифлисѣ ежедневно, кромѣ понедѣльниковъ и послѣпраздничныхъ дней.

ГОДЪ ШЕСТЬДЕСЯТЪ ВТОРОЙ.

Четвергъ, 22-го февраля 1907 года.

№. 32.

Подписная цѣна съ доставкой и пересылкой:

На	годъ	11 мѣс.	10 мѣс.	9 мѣс.	8 мѣс.	7 мѣс.	6 мѣс.	5 мѣс.	4 мѣс.	3 мѣс.	2 мѣс.	1 мѣс.
Для городскихъ подписчиковъ	7 р.	6 р. 50 к.	6 р	5 р. 50 к.	5 р.	4 р. 50 к.	4 р.	3 р. 50 к.	3 р.	2 р. 25 к.	1 р. 50 к	75 к.
Для иногородныхъ	8 р. 50 к.	8 р.	7 р. 50 к.	7 р.	6 р. 50 к.	6 р.	5 р. 50 к.	5 р.	4 р.	3 р.	2 р.	1 р.

Отдѣльные номера по 5 копеекъ.

ДОПУСКАЕТСЯ РАЗСРОЧКА ДЛЯ ГОДОВЫХЪ ПОДПИСЧИКОВЪ.

Для городскихъ:

1-й взносъ при подпискѣ . . . . . 2 руб.
2-й » къ 1-му марта . . . . . 2 »
3-й » къ 1-му мая . . . . . 2 »
4-й » къ 1-му іюля . . . . . 1 »

Для иногородныхъ:

1-й взносъ при подпискѣ . . . . . 2 руб. 50 коп.
2-й » къ 1-му марта . . . . . 2 » — »
3-й » къ 1-му мая . . . . . 2 » — »
4-й » къ 1-му іюля . . . . . 2 » — »

КОНТОРА и РЕДАКЦІЯ — въ Тифлисѣ, Эриванская площадь, домъ Харазовой.

ПОДПИСКА и ПРІЕМЪ ОБЪЯВЛЕНІЙ — въ конторѣ газеты отъ 9-ти до 2-хъ часовъ дня. Объявленія отъ лицъ, фирмъ и учрежденій за-границей, въ Петербургѣ, въ Москвѣ, въ губерніяхъ польскихъ и прибалтійскихъ принимаются исключительно въ конторѣ торговаго дома Л. и Э. Метцль и К°, Москва (Мясницкая), С.-Петербургъ (Б. Морская) и Варшава (Краков предмѣстье) по цѣнѣ за строку петита. 20 коп. впереди и 10 коп. позади текста.

РЕДАКЦІЯ для пріема рукописей и справокъ открыта ежедневно, кромѣ воскресныхъ и праздничныхъ дней, отъ 10-ти до 12-хъ час. дня. По поводу сдаваемыхъ и присылаемыхъ рукописей входить съ авторами въ какія-либо письменныя сношенія для редакціи не обязательно. Рукописи непринятыя для печатанія не возвращаются.

ОБЪЯВЛЕНІЯ.

ТИФЛИССКІЙ КАЗЕННЫЙ ТЕАТРЪ.

Соединенное товарищество оперныхъ артистовъ, оркестра, хора и балета.

Въ четверъ, 22-го февраля 1907 г.,

гастроль извѣстнаго итальянскаго тенора, премьера королевскаго мадридскаго, римскаго «Constanzi» и будапештскаго театровъ **Эльвино Вентура**, въ бенефисъ **В. А. Рошковской** исполнено будетъ:

ПАЯЦЫ

и

СЕЛЬСКАЯ ЧЕСТЬ.

Роли «Каніо» и «Турриду» исполнитъ Эльвино Вентура.

Участвующіе: **г-жи Круглова, Порѣцкая, Рошковская; гг. Эльвино Вентура, Зіолковскій, Игнатьевъ, Квасвицкій, Модестовъ, Нестеровъ.**

Начало въ 8 час. вечера.

Концертмейстеръ А. Ю. Слуцкій. Капельмейстеръ А. Л. Панаевъ. Главный режиссеръ П. Ф. Дунаевскій. Цѣны мѣстамъ Gala.

Анонсъ: въ пятницу, 23-го февраля, гастроли извѣстной примадонны театра «De la Monnaye» въ Брюсселѣ и «Dal Verme» въ Миланѣ **АИДЫ ГОНЗАГА** и извѣстнаго тенора, премьера королевскаго мадридскаго, римскаго «Constanzi» и будапештскаго театровъ **ЭЛЬВИНО ВЕНТУРА**, исполнено будетъ

ЛАКМЭ.

Въ субботу, 23-го февраля, гастроль извѣстной примадонны театра «De la Monnaye» въ Брюсселѣ и «Dal Verme» въ Миланѣ **Аиды Гонзага**, въ бенефисъ **В. М. Сангурскаго** исполнено будетъ въ 1-й разъ **«Донъ Пасквале»**, музыка Доницетти.

Управляющій *В. Л. Урушадзе.*

Кр. 65 1.

Въ зданіи „Артистическаго общества“

первоклассный ресторанъ «АНОННА».

ОБѢДЫ отъ 1 час. до 5 час. пополудни.

Изъ 2-хъ блюдъ — р. 60 к.
» 3-хъ » — » 90 »
» 4-хъ » 1 » 20 »

Ежедневно **БЛИНЫ.**

Получены навага мезенская и шамая ачуевская.

Во время обѣда и ужина въ ресторанѣ играетъ *румынскій струнный оркестръ*, съ участіемъ извѣстнаго румынскаго пѣвца *Синика Мафтея.*

Днемъ отъ 2-хъ до 5 часовъ пополудни, вечеромъ отъ 9-ти ч. до 2-хъ ч. ночи.

Содержатель **Я. Т. Бондаренко.**

194 (2) 1.

КОМАНДИРЪ и ОБЩЕСТВО ОФИЦЕРОВЪ 15-го тифлисскаго гренадерскаго полка извѣщаютъ, что 22-го февраля, въ годовщину смерти, въ 10½ ч. ут. въ полковой церкви отслужена будетъ панихида по убитомъ подъ Мукденомъ полковникѣ

князѣ Владимирѣ Гавріиловичѣ Макаевѣ.

195 1.

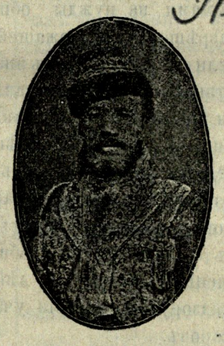

СЕГОДНЯ БЕНЕФИСЪ

ДИРЕКТОРА ЦИРКА

АКИМА АЛЕКСАНДРОВИЧА

НИКИТИНА.

Начало въ 8½ часовъ.

196-1.

Официальная часть.

Высочайшія повелѣнія.

О продленіи дѣйствія закона 29-го мая 1897 г. о выносной торговлѣ виноградными винами въ винодѣльческихъ мѣстностяхъ. Министръ финансовъ, 18-го января 1907 года, донесъ Правительствующему Сенату для распубликованія, что вслѣдствіе представленія министра финансовъ въ Совѣтъ Министровъ о продленіи дѣйствія Высочайше утвержденнаго, 7-го іюня 1904 г., мнѣнія Государственнаго Совѣта, воспослѣдовало Высочайше утвержденное, 1-го января 1907 г., положеніе Совѣта Министровъ, коимъ, на основаніи ст. 87 свода основныхъ государственныхъ законовъ, изданія 19 6 г., постановлено дѣйствіе правила, изложеннаго въ примѣчаніи къ ст. 2 отд. II Высочайше утвержденнаго, 29-го мая 1897 г., мнѣнія Государственнаго Совѣта *) («Собраніе узак.» ст. 791), продолжить на дальнѣйшій, послѣ 1-го января 1 07 года, срокъ.

—

О пропускѣ въ Россію черезъ закавказскую границу съ Турціей турецкихъ мануфактурныхъ издѣлій безъ представленія консульскихъ удостовѣреній въ ихъ турецкомъ происхожденіи. Министръ торговли и промышленности, 23-го января 1907 г., донесъ Правительствующему Сенату, для распубликованія, что Государь Императоръ 26-го октября 1906 года Высочайше утвердить соизволилъ особый журналъ Совѣта Министровъ, отъ 10-го октября того же года, коимъ, на основаніи статьи 13-го свода основныхъ государственныхъ законовъ, изд. 1906 г., постановлено:

«Привозъ въ Россію тканей хлопчатобумажныхъ, шерстяныхъ и шелковыхъ, издѣлій вязаныхъ и ковровъ шерстяныхъ разрѣшается чрезъ закавказскую границу съ Турціею безъ представленія консульскихъ удостовѣреній въ ихъ турецкомъ происхожденіи, требуемыхъ приложеннымъ къ заключенной 27-го октября 1901 г. декларации объ измѣненіи статьи 3 дополнительнаго къ туркменчайскому договору 1828 г. акта тарифомъ В».

—

О временномъ пропускѣ персидскихъ тканей безъ представленія консульскихъ удостовѣреній въ ихъ персидскомъ происхожденіи. Министръ торговли и промышленности, 3-го января 1907 г., донесъ Правительствующему Сенату, для распубликованія, что Государь Императоръ, по всеподданнѣйшему докладу б. министра финансовъ, статсъ-секретаря Витте, 2-го мая 1903 г., Высочайше повелѣть соизволилъ:

«Разрѣшить временно пропускъ тканей хлопчатобумажныхъ, шерстяныхъ и шелковыхъ, вязаныхъ издѣлій и ковровъ шерстяныхъ персидскаго происхожденія со ставками, установленными для сихъ издѣлій приложеннымъ къ русско-персидской декларации 27 го октября 1901 года тарифомъ В, но безъ представленія консульскихъ удостовѣреній въ ихъ персидскомъ происхожденіи».

*) О выносной торговлѣ виноградными винами въ винодѣльческихъ мѣстностяхъ.

Высочайшіе приказы по военному вѣдомству.

Января 17-го дня, въ Царскомъ Селѣ.

Производится, за выслугу лѣтъ, изъ подпоручиковъ въ поручики, 258-го пѣхотнаго резервнаго сухумскаго полка **Нейманъ**, съ 17-го марта 1906 года.

Переводится числящійся по армейской кавалеріи, штабъ-офицеръ для особыхъ порученій при тифлисскомъ губернаторѣ, сверхъ штата, подполковникъ **фонъ-Баумгартенъ**—въ вѣдомство министерства внутреннихъ дѣлъ.

Зачисляется расформированнаго 13-го кубанскаго пластунскаго батальона хорунжій **Кифа** (Андрей)—по кубанскому казачьему войску, въ комплектъ кубанскихъ пластунскихъ батальоновъ.

Утверждается пожалованіе орденовъ, за отлично усердную службу и труды, понесенные во время военныхъ дѣйствій:

Св. Анны 3-й степени — 153-го пѣхотнаго бакинскаго Его Императорскаго Высочества Великаго Князя Сергія Михайловича полка капитану Константину **Чхейдзе**.

Св. Станислава 3-й степени — 83-го пѣхотнаго самурскаго Его Императорскаго Высочества Великаго Князя Владимира Александровича полка: капитанамъ Алексѣю **фонъ-Лоде** и Владимиру **Васильеву**.

Исключается изъ списковъ убитый, числившійся по армейской пѣхотѣ, приставъ нагорнаго участка кутаисской городской полиціи, подполковникъ **Эльчибековъ**.

Января 19-го дня, въ Царскомъ Селѣ.

Производится, за выслугу лѣтъ, изъ подпоручиковъ въ поручики, со старшинствомъ, 13-го лейбъ-эриванскаго гренадерскаго Его Величества полка **Жлобо**, съ 5-го сентября 1906 года.

Переводится 43-го тверского драгунскаго полка ротмистръ **Поповъ** въ 7-й запасный кавалерійскій полкъ.

Умершій исключается изъ списковъ: прапорщикъ милиціи **Караевъ** (Андрей).

Января 20-го дня, въ Царскомъ Селѣ.

Назначается состоящій по кубанскому казачьему войску, атаманъ Майкопскаго отдѣла Кубанской области, генералъ-майоръ **Косякинъ** (Петръ)—старшимъ помощникомъ начальника Кубанской области и наказнаго атамана кубанскаго казачьяго войска, съ оставленіемъ по тому же войску.

Зачисляется въ запасъ армейской пѣхоты 155-го пѣхотнаго кубинскаго полка подпоручикъ **Асеевъ**—по Елисаветградскому уѣзду.

Государь Императоръ Всемилостивѣйше соизволилъ пожаловать орденъ св. равноапостольнаго князя Владимира 4-й степени—войсковому старшинѣ, состоящему по кубанскому казачьему войску, помощнику начальника войскового штаба того же войска Александру **Толстопяту**.

О чинахъ гражданскихъ

Января 14-го дня, въ Царскомъ Селѣ.

Производятся: областной врачъ Кубанской области, статскій совѣтникъ **Шанько** (Ѳедоръ)—въ дѣйствительные статскіе совѣтники, съ увольненіемъ отъ службы, съ мундиромъ и съ пенсіею; за выслугу лѣтъ, со старшинствомъ: изъ коллежскихъ асессоровъ въ надворные совѣтники: производитель картографическихъ работъ военно-топографическаго отдѣла при штабѣ помощника по военной части Намѣстника Его Императорскаго Величества на Кавказѣ, классный военный топографъ **Лусегенянцъ**, со 2-го декабря 1906 г.; изъ титулярныхъ совѣтниковъ въ коллежскіе асессоры: младшій инженеръ областного правленія Терской области, **Приваловъ** (Александръ), съ 16-го іюля 1906 г.

—

Приказы по военно-народному управленію Кавказскаго края.

№ 11.

15-го февраля 1907 года, въ Тифлисѣ.

Житель сел. Талы, Джаро-Мухахскаго участка, Закатальскаго округа, **Гарунъ бекъ Агаевъ** назначается депутатомъ закатальскаго окружнаго словеснаго суда, съ 12-го ноября 1906 года по 1-е января 190 года.

Подписалъ: Намѣстникъ Его Императорскаго Величества на Кавказѣ, генералъ-адъютантъ *графъ Воронцовъ-Дашковъ.*

№ 12.

19-го февраля 1907 г., въ Тифлисѣ.

И. д. начальника Шурагельскаго участка, Карсскаго округа и области, состоящій по армейской пѣхотѣ, капитанъ **Навроцкій** назначается и. д. помощника начальника Сухумскаго округа.

Подписалъ: Намѣстникъ Его Императорскаго Величества на Кавказѣ, генералъ-адъютантъ *графъ Воронцовъ-Дашковъ.*

—

Правительственныя распоряженія.

По вѣдомству тифлисскаго губернскаго правленія.

Перемѣщается младшій помощникъ борчалинскаго уѣзднаго начальника, коллежскій асессоръ **Бакрадзе** на такую-же должность въ Тифлисскій уѣздъ и назначены: временно исправляющій должность полицейскаго пристава борчалинскаго участка, губернскій секретарь **кн. Баратовъ** исправляющимъ должность младшаго помощника борчалинскаго уѣзднаго начальника и исправляющій должность помощника IX класса смотрителя тифлисской тюрьмы, титулярный совѣтникъ **кн. Чиковани** полицейскимъ приставомъ борчалинскаго участка того же уѣзда.

Причисляется бывшій помощникъ пристава тифлисской городской полиціи, неимѣющій чина **Боярскій**, согласно прошенію, къ губернскому правленію кандидатомъ на полицейскія мѣста, съ 15-го февраля 1907 г.

Неофиціальная часть.

ТЕЛЕГРАММЫ.

Черезъ «С.-Петербургское телеграфное агентство».

Государственная Дума.

ПЕТЕРБУРГЪ, 20-го февраля. Въ полдень началось въ Екатерининской залѣ молебствіе, совершенное митрополитомъ Антоніемъ въ сослуженіи епископовъ Платона и Евлогія, архимандритовъ Діонисія и Мефодія и причта Исаакіевскаго собора. Митрополитъ обратился со слѣдующимъ словомъ: «Сегодня, собравшись здѣсь на строеніе дѣла Государева, мысленно переносимся къ началу христіанской исторіи, когда Господь Самъ избралъ Себѣ помощниковъ, которымъ Онъ поручилъ апостольское служеніе. Господь призвалъ изъ нихъ 12. Когда изъ этого апостольскаго числа, избраннаго Господомъ, выбылъ Іуда, тогда уже сами апостолы замѣнили его другимъ, избравъ на такихъ условіяхъ: «Изберемъ,—говорили они, одного изъ тѣхъ, которые находились всегда съ нами, начиная со дня крещенія Іисуса, до того дня, когда Господь вознесся, чтобъ онъ былъ съ нами свидѣтелемъ Христова воскресенія». Такимъ образомъ апостолы не прямо избрали кого-нибудь на дѣло своего служенія,—они избрали лицо, которое знало жизнь Христа и Его ученіе. Если примѣнить эти великія начала къ избраннымъ людямъ, которые призваны теперь къ рѣшенію дѣла устроенія блага и счастья дорогой нашей родины, то намъ требуется подготовка, историческое серьезное званіе тѣхъ началъ, на которыхъ росло и крѣпло русское государство, вмѣстѣ съ тѣмъ носить въ сердцѣ твердое представленіе о томъ, зачѣмъ пришли, что призваны дѣлать. Апостолы избрали тѣхъ, которые должны были засвидѣтельствовать воскресеніе Христово. Вы, избранники, призваны свидѣтельствовать по чести, какъ передъ Богомъ, по совѣсти и правдѣ о нуждахъ нашей родины. Благо родины понимается различно различными людьми. Вѣдь Господь воскресши различно являлся къ Своимъ ученикамъ; нѣкоторымъ является въ видѣ винограларя, нѣкоторымъ въ видѣ путника; иные готовы были принять Его за призракъ, иные даже выражали недостаточную вѣру, что Онъ воскресъ. Примѣняя это положеніе къ настоящему собранію и открытію предстоящихъ засѣданій Думы, я примѣнилъ его къ этому дѣлу, не входя въ задачи чисто политическаго свойства предстоящей Думы, которыхъ не знаю и не имѣю для этого достаточной подготовки. Молюсь, чтобы Господь услышалъ молитвы наши, чтобы Господь всѣмъ избранникамъ народнымъ помогъ обращать вниманіе не на то, чтобы побѣдить Своихъ противниковъ, а на то, чтобы работать на благо. Всѣмъ никогда не надо забывать въ минуту разгоряченнаго спора этой существенной и коренной стороны,—не думать только о томъ, какой сторонѣ выйдетъ побѣда: это вредно сказывается на томъ дѣлѣ, ради котораго созвана Дума. Совершая настоящее моленіе, закончу рѣчь молитвеннымъ пожеланіемъ — да будетъ предстоящая Дума, на которую весь народъ смотритъ съ упованіемъ, не шумливой и говорливой, да будетъ Дума вдумчивой и разумной работницей».

По окончаніи молебствія и провозглашенія многолѣтія, по требованію нѣкоторыхъ членовъ Думы и публики съ хоръ дважды исполненъ гимнъ, покрытый «ура». Въ часъ и три минуты Голубевъ на предсѣдательскомъ мѣстѣ глубоко поклонился впередъ, вправо и влѣво. Государственный секретарь баронъ Икскуль-Гильденбандтъ прочитываетъ по приглашенію Голубева Высочайшій указъ Сенату о возложеніи на него порученія открыть засѣданіе Думы. Баронъ Икскуль прочитываетъ. Голубевъ читаетъ по запискѣ «Возложивъ на меня почетное порученіе открыть засѣданіе Думы въ составѣ избранныхъ отъ населенія въ 1907 г. членовъ ея, Государь Императоръ повелѣлъ мнѣ прочесть отъ Высочайшаго Его имени для членовъ Думы Всемилостивѣйшія пожеланія. Да будутъ съ Божіею помощью труды ваши благотворны на благо дорогой Россіи». Депутатъ отъ Бессарабской губ. Крупенскій прерываетъ восклицаніемъ «Да здравствуетъ Государь Императоръ». Громкое «ура» среди правыхъ, которые встаютъ. Партіи к.-д. и лѣвые молча сидятъ. Голубевъ продолжаетъ: «Господа члены Думы собрались въ числѣ, превышающемъ установленный закономъ составъ». Голубевъ предлагаетъ государственному секретарю прочитать правила 18-го сентября 1905 г. объ учрежденіи Думы. Секретарь прочитываетъ. Голубевъ продолжаетъ: «Намъ предстоитъ исполнить правило, указанное въ законѣ, о торжественномъ обѣщаніи, установленномъ для членовъ Думы. Приглашаю государственнаго секретаря прочитать это обѣщаніе. Господа члены Думы благоволятъ выслушать его стоя». Всѣ встаютъ. Секретарь читаетъ. Всѣ идутъ за колонны расписываться. На подписаніе фамилій уходитъ 30 минутъ. Послѣ Голубевъ предлагаетъ на основаніи закона намѣтить записками предсѣдателя и напоминаетъ, что слѣдуетъ писать лишь одного кандидата въ предсѣдатели. Пишутъ записки. Послѣ подачи записокъ Голубевъ предлагаетъ кому-либо изъ членовъ Думы принять на себя трудъ подсчета. Раздаются голоса въ серединѣ и слѣва: «Князь Долгоруковъ, Караваевъ, Кузьминъ-Караваевъ» и справа: Иващенко, Бобринскій, Поляковъ». Голубевъ приглашаетъ всѣхъ указанныхъ. Государственный секретарь провозглашаетъ, что Головинъ получилъ 331 записку, Хомяковъ 91, Кузьминъ 3, М. Стаховичъ 2, Тесленко 1. Голубевъ спрашиваетъ кандидатовъ о желаніи баллотироваться. Всѣ, за исключеніемъ Головина, отказываются. Голубевъ предлагаетъ поставить лишь одинъ ящикъ и предлагаетъ указать членовъ для присутствованія при баллотировкѣ. Слѣва называютъ Долгорукова и Караваева, справа—Иващенко. Всѣ трое подходятъ къ ящику. Начинается подача шаровъ. Одинъ секретарь государственной канцеляріи громко произноситъ имена членовъ Думы по списку; подача голосовъ происходитъ при абсолютной тишинѣ и въ 3 часа 30 минутъ кончается. По приглашенію Голубева Иващенко громко считаетъ шары. Иващенко насчитываетъ за Головина 306 избирательныхъ, 102 неизбирательныхъ. Аплодисменты. въ центрѣ и слѣва; правая молчитъ. Государственный секретарь прочитываетъ баллотировочный листъ. Громъ аплодисментовъ въ центрѣ и слѣва; правая молчитъ. На трибуну поднимается Ѳедоръ Александровичъ Головинъ. Голубевъ привѣтствуетъ его поклономъ. Аплодисменты продолжаются. Головинъ кланяется Думѣ и произноситъ слѣдующую рѣчь: «Воля Думы для каждаго изъ ея членовъ законъ. Памятуя это, я безъ колебанія принимаю обязанности предсѣдателя. Велика честь, оказанная мнѣ вами. Сдѣлаю все, что могу, чтобъ оправдать довѣріе. Несмотря на различіе мнѣній, насъ раздѣляющее, насъ объединяетъ одна цѣль,—осуществленіе на почвѣ конституціонной работы блага страны. Стремясь къ безпристрастному веденію преній и охраненію свободы слова, почту своимъ долгомъ неуклонно заботиться о поддержаніи достоинства Думы. Мы хорошо знаемъ, съ какимъ нетерпѣніемъ ожидаетъ наша страна тъ Думы (избавленія отъ ?) нашихъ тяжкихъ страданій. Прямой путь къ осуществленію этой трудной задачи намѣченъ первой Думой, онъ остается такимъ же и въ настоящее время: проведеніе въ жизнь конституціонныхъ началъ, возвѣщенныхъ манифестомъ 17-го октября, и осуществленіе соціальнаго законодательства. Сдѣлаемъ все, чтобъ они были осуществлены второй Думой. Могуче народное представительство; разъ вызванное къ жизни, оно не умретъ; въ единеніи съ Монархомъ оно неудержимо проведетъ въ жизнь волю и мысль народа. Согласно закону, предсѣдатель имѣетъ представить Государю Императору о состоявшемся избраніи. Въ виду сего объявляю настоящее засѣданіе закрытымъ. О слѣдующемъ засѣданіи будетъ объявлено особо повѣстками. Закрываю засѣданіе въ 3 часа 48 минутъ».

Передъ началомъ открытія Думы къ 11 часамъ ложи для публики оказались

переполненными. Среди публики много бывшихъ членовъ Думы. По окончаніи молебствія въ министерскія ложи прошелъ весь Совѣтъ Министровъ со Столыпинымъ во главѣ. Когда епископъ Платонъ и Евлогій заняли свои мѣста на первыхъ скамьяхъ правыхъ, Столыпинъ, Коковцовъ и другіе члены Совѣта Министровъ подошли подъ ихъ благословеніе. Голубевъ въ сопровожденіи государственнаго секретаря взошелъ на предсѣдательскую трибуну.

Послѣ закрытія засѣданія нѣкоторые члены Думы собрались въ отдѣльныхъ помѣщеніяхъ для обсужденія тактическихъ вопросовъ. Депутаты области Войска Донского, кубанскаго, уральскаго, забайкальскаго и сибирскаго казачества въ собраніи подъ предсѣдательствомъ члена Думы Щербины рѣшили объединиться въ отдѣльную парламентскую фракцію для проведенія реформъ, касающихся областного и казачьяго населенія. Рѣшено 21-го февраля устроить въ Таврическомъ дворцѣ новое собраніе для организаціи казачьей и областной парламентской фракціи и выясненія различныхъ вопросовъ.

Тотчасъ послѣ закрытія засѣданія Думы состоялось совѣщаніе парламентской фракціи правыхъ подъ предсѣдательствомъ Хомякова для намѣченія кандидатовъ въ думскій президіумъ. Рѣшено собраться въ Таврическомъ дворцѣ 21-го февраля.

ПЕТЕРБУРГЪ, 20-го февраля. Въ совѣщаніи умѣренныхъ и правыхъ членовъ Думы рѣшено выставить и поддерживать при выборахъ президіума Думы кандидатовъ изъ числа депутатовъ октябристовъ. Намѣчены предсѣдателемъ Хомяковъ, товарищами—Михаилъ Стаховичъ и Капустинъ, секретаремъ—Варунъ-Секретъ.

Въ совѣщаніи к.-д. и лѣвыхъ подъ предсѣдательствомъ князя Павла Долгорукова рѣшено провести предсѣдателемъ Думы, однимъ изъ товарищей его и секретаремъ к. д., вторымъ товарищемъ и помощникомъ секретаря—лѣвыхъ. Предсѣдателемъ Думы окончательно намѣченъ Головинъ, отъ Московской губ. Въ товарищи предсѣдателя блокъ лѣвыхъ намѣчаетъ народно-соціалиста Волкъ-Карачевскаго, к. д.—Тесленко. Послѣдней кандидатурой недовольны с.-д. и с.-р., ибо Тесленко—депутатъ Москвы, гдѣ былъ конфликтъ между к.-д. и рабочими. Секретаремъ намѣчается Челноковъ.

20-го февраля въ «Сенатскихъ Вѣдомостяхъ» распубликованъ дополнительный списокъ членовъ Государственной Думы по губерніямъ Астраханской, Вятской, Екатеринославской, Костромской, Кутаисской, Полтавской, Самарской Тамбовской, Тифлисской, Эриванской, Батумской области, Сухумскому округу, Дагестанской области, Закатальскому округу, областямъ Терской, Тургайской, Уральской, городамъ Астрахани, Баку, Варшавѣ, Екатеринославу, Лодзи, Нижнему-Новгороду, Орлу, Петербургу, Самарѣ, Тифлису. Дополнительно опубликовано всего 103 фамиліи.

Государственный Совѣтъ.

ПЕТЕРБУРГЪ, 21-го февраля. По возобновленіи сессіи Государственнаго Совѣта, въ $5^1/_2$ час. дня, послѣ молебствія, совершеннаго митрополитомъ Антоніемъ въ сослуженіи съ тремя епископами, присутствующими въ Государственномъ Совѣтѣ, и дважды исполненнаго національнаго гимна, покрытаго оба раза «ура», предсѣдатель Государственнаго Совѣта статсъ-секретарь Фришъ объявилъ засѣданіе открытымъ и пригласилъ членовъ встать и выразить всеподданнѣйшую преданность провозглашеніемъ: «Да здравствуетъ Его Императорское Величество». Предложеніе предсѣдателя покрыто долго несмолкавшимъ «ура». Послѣ доклада государственнымъ секретаремъ о перемѣнахъ, происшедшихъ въ личномъ составѣ Совѣта, предсѣдатель предложилъ новымъ членамъ подписать присяжные листы. Затѣмъ Совѣтъ постановилъ выразить соболѣзнованіе семьямъ скончавшихся членовъ и кромѣ того возмущеніе по поводу злодѣйскихъ убійствъ графа Игнатьева и барона Будберга. Въ 6 часовъ 5 минутъ засѣданіе закрыто; слѣдующее назначено въ 9 часовъ вечера 24-го февраля.

ПЕТЕРБУРГЪ, 20-го декабря. «Россія» въ передовой статьѣ говоритъ, что выборные перваго созыва не оправдали довѣрія Государя. Онъ повелѣлъ собрать вторую Думу, вѣря въ творческія силы своего народа. Законодательная власть Государственной Думы дарована народу Государемъ, отъ Государя исходитъ и исполнительная власть министровъ. Въ сотрудничествѣ и одинаковомъ происхожденіи ихъ заключается залогъ обновленія Россіи. Всѣ, кто любитъ родину, всѣ, кто страдаетъ ея страданіями, всѣ, кто радуется ея радостями, пусть пожелаютъ вмѣстѣ съ нами новымъ выборнымъ отъ народа, начинающимъ сегодня трудное дѣло законодательства, не духа вражды, гнѣва и отрицанія, которыми полна была первая Дума, а довѣрія, правды, спокойной мудрости, опыта и разумѣнія.

Распоряженіемъ градоначальника пріостановлена газета «Телеграфъ».

ВѢНА, 20-го февраля. 19-го февраля императоръ далъ обѣдъ въ честь профессора Мартенса, на которомъ присутствовали русскій посолъ Урусовъ съ чинами посольства, министръ иностранныхъ дѣлъ Эренталь, министръ-президентъ Беккъ, министры и придворные чины.

ПЕТЕРБУРГЪ, 20-го февраля. Министръ финансовъ вноситъ въ Государственный Совѣтъ и Государственную Думу проектъ государственной росписи доходовъ и расходовъ на 1907 годъ. Проектъ начинается краткимъ обзоромъ бюджетнаго законодательства, принятаго въ основаніе при составленіи проекта росписи. Переходя затѣмъ къ положенію, созданному пріостановленіемъ дѣятельности законодательныхъ учрежденій, министръ финансовъ сообщаетъ, что Совѣтъ Министровъ назначилъ вѣдомствамъ на первые три мѣсяца 1907 года временные кредиты на обыкновенные и чрезвычайные расходы, при чемъ постановилъ, что смѣты на 1907 г. должны быть представлены вѣдомствами въ Государственный Совѣтъ и Думу 20-го февраля 1907 года. Съ того числа министръ финансовъ обязанъ представить въ законодательныя учрежденія государственную роспись доходовъ и расходовъ на 1907 годъ. На основаніи правилъ 8-го марта 1906 года о порядкѣ разсмотрѣнія росписи Совѣтомъ и Думой послѣдніе голосуютъ роспись доходовъ съ параграфа «роспись расходовъ» по номерамъ или главнымъ подраздѣленіямъ. Для распредѣленія расходовъ по главнымъ группамъ или отдѣламъ особое совѣщаніе изъ представителей всѣхъ вѣдомствъ приняло слѣдующую схему: 1) Императорскій Дворъ, 2) высшія государственныя учрежденія, 3) церковное управленіе и духовенство, 4) гражданское управленіе, 5) оборона государства, 6) казенныя операціи, 7) государственные долги, 8) расходы по пенсіонному обезпеченію служащихъ и аренды, 9) невыполненные расходы прежнихъ лѣтъ, къ росписи даннаго года не относящіеся. Въ виду сложности нѣкоторыхъ отдѣловъ, они раздѣлены въ въ смѣтѣ на части. Роспись расходовъ, состоя изъ точнаго повторенія всѣхъ безъ исключенія параграфовъ смѣты, насчитываетъ 431 параграфъ. Съ цѣлью облегченія повѣрки росписи къ ней приложенъ перечень параграфовъ по всѣмъ доходнымъ смѣтамъ и указатель, поясняющій, какъ суммируются они въ проектѣ росписи доходовъ. Изъ свѣдѣній о положеніи государственнаго казначейства къ началу 1907 г. видно, что въ теченіе 1904—1905 г г. не только была сполна израсходована свободная наличность государственнаго казначейства, но образовался къ началу 1906 года дефицитъ почти въ 158.000,000 руб., хотя такіе результаты явились послѣдствіемъ не только войны: значительное вліяніе оказали внутреннія смуты, забастовки желѣзныхъ дорогъ, почты, телеграфа, фабрикъ заводовъ промысловъ и затраты, сдѣланныя правительствомъ для возстановленія и охраны порядка, возстановленія потерпѣвшихъ, возстановленія уничтоженнаго и испорченнаго казеннаго имущества.

Предварительное исчисленіе за 1906 г. даетъ превышеніе доходовъ надъ расходами 220,8 милл. р. Итогъ чрезвычайныхъ расходовъ, вызванныхъ войной и ея послѣдствіями за 1906 г., составитъ 919,5 милл. р., а мѣстѣ съ дефицитомъ по исполненію росписи на 1905 г. въ 158 милл. общая сумма военныхъ расходовъ, подлежащая покрытію за счетъ росписи на 1906 г., достигаетъ 1077,5 м. Съ другой стороны соотвѣтственныхъ чрезвычайныхъ рессурсовъ поступило отъ реализаціи 5% займа 704,5 милл. и отъ реализаціи краткосрочныхъ обязательствъ 336,4 милл., итого 1,040,9 м., менѣе въ сравненіи съ расходами на 36,6 милл., которые покрыты изъ превышенія обыкновенныхъ доходовъ.

Затѣмъ въ запискѣ помѣщена таблица доходовъ и расходовъ 1906 г., въ коихъ доходы, включая реализаціи займовъ и краткосрочныхъ обязательствъ, выведены въ суммѣ 3,358,805,422, расходы—въ суммѣ 3.298,228,000 руб. Такимъ образомъ покрыты не только всѣ обыкновенные и чрезвычайные расходы 1906 г., а равно дефицитъ по исполненію росписи на 1905 г., но также погашены краткосрочныя обязательства, выпущенныя въ 1905 г., при чемъ къ 1-му января 1907 года образовался остатокъ въ 60,6 милл., съ избыткомъ покрывающій оставшіяся непогашеными краткосрочныя обязательства на сумму около 53 милл. Этотъ результатъ не окончательный и можетъ измѣниться въ связи съ ревизіей расходовъ на военныя надобности. Сопоставивъ чрезвычайные военные расходы за три года—1904—1906 г г.—со средствами, которыми они были покрыты, получаются слѣдующіе выводы о средствахъ: выручка отъ реализаціи займовъ въ 1904, 1905 и 1906 гг. —1.724,843,500 р., выручка отъ реализаціи краткосрочныхъ обязательствъ въ 1905—1906 гг.—487.573,232, остатки отъ заключенныхъ смѣтъ прежнихъ лѣтъ (до 1904 года) —800,000 руб.; покрыто изъ общихъ средствъ государственнаго казначейства 385.498,012 р.; расходы, вызванные войною и ея послѣдствіями въ 1904, 1905 и 1906 годахъ,—2,131,818,000, погашеніе краткосрочныхъ обязательствъ въ 1905 и 1906 гг.—459.932.693; операціонные расходы по выпуску пятипроцентнаго займа 1906 г. и краткосрочныхъ обязательствъ 6.966,052; всего 2,598,716,745 руб. Осталось непогашенныхъ обязательствъ на 52.978,905 р.

Приведенными цифрами, однако, далеко не выражается все вліяніе войны на исполненіе бюджетовъ; въ нихъ показаны только издержки, отнесенныя къ чрезвычайнымъ расходамъ росписи, кромѣ увеличенія по предварительнымъ даннымъ на 357 милл. На 1907 г. увеличенія (?) предвидятся въ суммѣ 381 милл. Увеличились ассигнованія на пенсіи; потеря флота также должна вызвать крупныя издержки. Наконецъ многіе расходы, которые трудно прослѣдить въ подробностяхъ, произведены по частямъ управленія въ связи съ войною. Съ другой стороны война повлекла за собою нѣкоторое сокращеніе доходовъ вслѣдствіе застоя въ дѣлахъ, затрудненія желѣзнодорожныхъ сообщеній и пр. По проекту росписи 1907 г. предположено обыкновенныхъ доходовъ 2.174,963,544, чрезвычайныхъ 296.721,328, обыкновенныхъ расходовъ — 2.173,130,171, чрезвычайныхъ 298.554,701, итого 2.471,684,872.

По смѣтамъ отдѣльныхъ вѣдомствъ слѣдуетъ отмѣтить министерство народнаго просвѣщенія, смѣта котораго увеличена противъ 1906 г. на 11.490.000 руб.; изъ нихъ 6,211,000 составляютъ расходы, впервые включаемые въ проектъ росписи, въ томъ числѣ 5.500,000 руб. на приступъ къ введенію всеобщаго начальнаго обученія въ имперіи. По главному управленію землеустройства смѣта увеличена на 10,300,000 руб., главнымъ образомъ въ связи съ расходами по переселенію, разселенію и земельному устройству крестьянъ, въ частности веденію переселенческаго дѣла Сибири, на которое ассигновано 6 милліоновъ руб. Военному министерству увеличены на 17.603,000 руб. кредиты для улучшенія, согласно закону 6-го февраля 1905 года, быта нижнихъ чиновъ арміи. Въ проектъ росписи 1907 г. внесено на платежи по государственнымъ займамъ 389.724,000 руб. на 45.610,100 руб. болѣе 1906 г. По чрезвычайному бюджету на удовлетвореніе вызванныхъ войной и ея послѣдствіями расходовъ испрашивается по проекту росписи 1907 г. 124,304,955 р., противъ 1906 г. менѣе на 266.411,734 руб. Чрезвычайные расходы на постройки желѣзныхъ дорогъ ограничены суммами, необходимыми на продолженіе и окончаніе начатыхъ работъ; лишь три милліона испрашивается на новыя постройки и на приступъ къ постройкѣ западнаго участка амурской дороги. Общая сумма на строительныя и желѣзнодорожныя работы опредѣлена въ 48.613,821 руб. Кредитъ на мѣропріятія, вызванныя неурожаемъ, внесенъ въ суммѣ 61,157,000 руб. Итогъ чрезвычайныхъ расходовъ—298.554,701 руб., менѣе противъ 1906 г. на 111.667,518 руб.

Чрезвычайные рессурсы по проекту росписи ограничиваются ожидаемыми вкладами въ государственный банкъ на вѣчное время въ суммѣ 1.800,000 руб., выручкою отъ реализаціи государственной ренты въ суммѣ 47,700,000 руб. Къ этому слѣдуетъ прибавить ожидаемое превышеніе обыкновенныхъ доходовъ надъ расходами въ суммѣ 1.833,373 руб. Кромѣ того, за покрытіемъ всѣхъ обыкновенныхъ и чрезвычайныхъ расходовъ по росписи 1906 года и дефицита за 1905 г., получается остатокъ доходовъ, опредѣляющихся въ настоящее время въ 60.577,422 руб. Итого имѣется средствъ для покрытія чрезвычайныхъ расходовъ 111.910,795 руб. Остальную сумму въ 186.643,906 руб. предполагается покрыть посредствомъ кредитныхъ операцій. Остатокъ 60,6 милліоновъ будетъ окончательно выясненъ лишь при составленіи государственнымъ контролеромъ отчетовъ за 1906 годъ. Министръ финансовъ имѣетъ честь испрашивать разрѣшенія на изысканіе путемъ кредитныхъ операцій необходимыхъ (средствъ?) въ зависимости отъ окончательныхъ результатовъ исполненія росписи 1906 г. и поступленія доходовъ въ 1907 году.

Въ заключеніе министръ финансовъ считаетъ долгомъ остановиться на общихъ выводахъ, какіе получаются отъ итоговъ бюджета 1907 года. Обыкновенныхъ доходовъ ожидается въ 1907 году 2.174,963,544 руб., противъ смѣтныхъ предположеній 1906 года болѣе на 147.104,770 руб., при чемъ по 11 параграфамъ доходы сокращены на 42,292,594, по 23 параграфамъ увеличены на 189,397,363 руб. и по одному параграфу остались безъ измѣненія. Въ сравненіи же съ дѣйствительнымъ поступленіемъ обыкновенныхъ доходовъ въ 1906 году предполагаемая въ 1907 году сумма ихъ менѣе на 96,274,538 руб. Никакихъ новыхъ налоговъ по сравненію съ минувшимъ 1906 годомъ не введено, никакое обложеніе не увеличено. Наибольшую прибавку доходовъ даютъ двѣ большихъ операціи—казенная продажа питей и эксплуатаціи казенныхъ желѣзныхъ дорогъ, въ сложности 118,7 милліоновъ или 62,7% всей суммы 189,4 милліона, на которую увеличиваются доходы по 23 параграфамъ росписи; четыре другихъ операціи—монетная, почтовая, телеграфная и казенные заводы даютъ прибавку въ 12,8 милліоновъ или 6,7% прибыли; отъ государственнаго банка и другихъ предвидится болѣе на 2,6 милл. (1,4%), отъ возвратныхъ поступленій болѣе на 2,1 милл. (1,1%), случайныхъ доходовъ болѣе на 3,1 милл. (1,6%). На остальные доходы, прямые и косвенные налоги и пошлины приходится только 42,6 милл (22,5%), причемъ смѣтное назначеніе увеличивается по таможенному доходу на 10,8 милл., сахарному доходу на 10,4 милл., государственному промысловому налогу на 8,7 милл., нефтяному 8,2 милл. и семи другимъ менѣе значительнымъ видамъ обложенія на 4,5 милл. Противъ дѣйствительнаго поступленія доходовъ въ 1906 году ожидаемая въ 1907 году сумма ихъ уменьшена на 96 милліоновъ вслѣдствіе отмѣны взиманія съ текущаго года выкупныхъ платежей, поступившихъ въ 1906 году въ размѣрѣ 25 милліоновъ, также потому, что въ 1906 году поступили значительныя суммы доходовъ за счетъ 1905 года (Окончаніе слѣдуетъ).

При составленіи расходныхъ смѣтъ на 1907 годъ были приняты всѣ мѣры къ ограниченію расходовъ лишь самыми необходимыми. Тѣмъ не менѣе по сравненію съ росписью 1906 года обыкновенные расходы увеличены на 140.399,615 руб., чрезвычайные же расходы уменьшены на 179.687,518 руб. Обыкновенныхъ доходовъ ожидается въ 1907 году болѣе, чѣмъ предполагалось по росписи 1906 года, на 147.104,770 руб.

ИРБИТЪ, 21-го февраля. Магометане, собравшіеся на ярмаркѣ, послали предсѣдателю Государственной Думы привѣтственную телеграмму съ пожеланіемъ силъ, энергіи и стойкости на трудномъ предстоящемъ пути, чтобы дать народу ожидаемое успокоеніе и укрѣпить незыблемыя основы манифеста 17-го октября.

ЛОНДОНЪ, 20-го февраля. «Таймсъ» сообщаютъ изъ Каира, что народное собраніе вынесло резолюцію, требующую немедленнаго введенія парламентскихъ учрежденій. «Таймсъ» говоритъ, что въ Египтѣ существуетъ убѣжденіе, что хедивъ поддерживаетъ націоналистское движеніе. Газета предупреждаетъ, что интриги въ концѣ концовъ будутъ гибельно отражаться на самомъ хедивѣ.

ПЕТЕРБУРГЪ, 20-го февраля. Государь и Государыня въ Большомъ царскосельскомъ дворцѣ обозрѣвали картины баталиста Мазуровскаго, бывшаго на послѣдней русско-японской войнѣ. Государь пріобрѣлъ двѣ большія картины.

Министромъ финансовъ внесены въ Думу: 1) дополнительное представленіе по законопроекту объ увеличеніи акциза съ табачныхъ издѣлій и измѣненіи нѣкоторыхъ постановленій о фабрикаціи этихъ издѣлій, 2) законопроектъ объ установленіи налога на папиросную бумагу и гильзы.

Министромъ финансовъ въ ближайшіе дни будутъ внесены, кромѣ проекта росписи государственныхъ доходовъ и расходовъ, законопроекты: 1) о введеніи общаго подоходнаго налога въ видѣ дополнительнаго къ существующимъ налогамъ на отдѣльные источники доходовъ, 2) о преобразованіи налога съ недвижимыхъ имуществъ въ городахъ, посадахъ и мѣстечкахъ въ цѣляхъ перехода отъ раскладочной системы къ окладной, 3) объ измѣненіи расписанія среднихъ по губерніямъ окладовъ государственнаго поземельнаго налога на десятину удобной земли и лѣса, установленна о въ 1887 г. по существовавшимъ въ то время цѣнамъ на землю, 4) о пониженіи платежей заемщиковъ крестьянскаго банка и измѣненіи условій выпуска государственныхъ свидѣтельствъ названнаго банка, 5) о выдачѣ крестьянскимъ банкомъ ссудъ подъ залогъ надѣльныхъ земель, 6) о предоставленіи крестьянскому банку при производствѣ операцій по землямъ, заложеннымъ въ особомъ отдѣлѣ государственнаго дворянскаго банка, принимать на себя долги означенному кредитному учрежденію.

ПЕТЕРБУРГЪ, 20-го февраля. Офиціально. (Замедлена справкой). Земскій отдѣлъ министерства внутреннихъ дѣлъ, на основаніи установленныхъ Совѣтомъ Министровъ началъ устройства мѣстнаго управленія, закончилъ составленіемъ законопроектъ о поселковомъ, волостномъ и уѣздномъ управленіи и правительственныхъ участковыхъ комиссарахъ. На земельныя волостныя и поселковыя общества и сельскіе союзы возлагается попеченіе о благоустройствѣ и благосостояніи сельскихъ населенныхъ мѣстъ, вообще мѣстъ, не подвѣдомственныхъ городскому общественному управленію. Если въ сельскихъ мѣстахъ не менѣе 90% жителей совпадаетъ съ мѣстнымъ земельнымъ обществомъ, на поселковое управленіе возлагается послѣднее при условіи несложности мѣстныхъ потребностей, на волостныя общества и управленія возлагается въ волостяхъ, заключающихъ только одно населенное мѣсто, наособыя поселковыя общества и управленія возлагается въ случаѣ значительныхъ размѣровъ торгово-промышленнаго развитія и значительнаго пришлаго населенія, также когда не имѣется земельнаго волостного общества, а общественныя потребности достаточно развиты. Поселковыя общества имѣютъ права юридическаго лица и составляются изъ лицъ и учрежденій, владѣющихъ недвижимымъ имуществомъ или торгово-промышленными заведеніями. Учрежденіями управленія являются поселковые сходы или собранія, поселковые старосты съ помощниками, поселковый писарь и разныя вспомогательныя должности. Непосредственно поселковый сходъ назначаетъ и распредѣляетъ денежные сборы и натуральныя повинности, распоряжается займами на нужды общества только съ разрѣшенія подлежащей власти. Сходы или собранія вводятъ инструкціи должностнымъ лицамъ, составляютъ обязательныя постановленія, устраиваютъ пути сообщенія, водопроводы, освѣщеніе, учебныя заведенія, библіотеки, больницы, богадѣльни, выставки, кассы, ярмарки и т. п. Поселковыя общества могутъ объединяться въ сельскіе союзы и общества и въ отношеніи законности дѣйствій подлежатъ надзору и ревизіи участковыхъ комиссаровъ.

ЛОДЗЬ, 20-го февраля. Собраніе рабочихъ мануфактуры Познанскаго по вопросу, какое положеніе занять относительно безусловнаго требованія объявившихъ локаутъ фабрикантовъ объ удаленіи съ фабрики 96 рабочихъ, разбилось въ виду многочисленности на двѣ части: въ первомъ собраніи участвовало 3,500 человѣкъ; ораторы указывали на нужду среди рабочихъ: союзъ фабрикантовъ можетъ выдержать сколько угодно, а рабочіе истощаются физически и морально; огромное большинство высказалось за возобновленіе работъ, согласившись на требованія фабрикантовъ. Второе собраніе, столь же многочисленное, приняло рѣшеніе перваго. Въ общемъ за прекращеніе безработицы 3,682 рабочихъ, противъ—1,160.

Въ Тифлисѣ.

Съ завтрашняго дня «Кавказъ» будетъ выходить попрежнему въ полномъ объемѣ.

✦ Намѣстникомъ Его Величества, согласно даннымъ, представленнымъ управляющимъ Тифлисскою губерніею, возбуждено по телеграфу передъ министромъ внутреннихъ дѣлъ ходатайство **объ отпускѣ въ ссуду** изъ общеимперскаго продовольственнаго капитала, съ условіемъ возврата въ теченіе трехъ лѣтъ, 41,280 руб. 80 коп., необходимыхъ на прокормленіе въ продолженіе одного мѣсяца жителей 9 селеній Караязскаго участка, Тифлисскаго уѣзда, нѣсколькихъ дымовъ мѣстныхъ дворянъ-агаларовъ и крестьянъ 15 селеній Сартачальскаго участка, того же уѣзда.

✦ Кутаисскій губернаторъ представилъ на благоусмотрѣніе Намѣстника Его Величества состоявшееся 20-го февраля постановленіе Кутаисской городской думы **о разрѣшеніи гор. Кутаису** въ 40,000 руб. на удовлетвореніе неложныхъ городскихъ расходовъ.

✦ Вр. тифлисскимъ генералъ-губернаторомъ **преданы кавказскому военно-окружному суду**, для сужденія по законамъ военнаго времени, житель селенія Б[illegible]шіе Гуджарети, Горійскаго уѣзда, [illegible]бія Кочишвили, обвиняемый въ вооруженномъ нападеніи съ шайкой разбойниковъ 25-го сентября 1906 года [illegible] Гуджаретскомъ ущельѣ, на прис[illegible] Боржомскаго участка Петровчака, [illegible]есаула 2-й сотни 2-го черноморск[illegible] полка Коровко, стражниковъ и казак[illegible] при преслѣдованіи ими разбойниковъ.

✦ Бакинскій губернаторъ представилъ главному кавказскому начальнику **ходатайство** кубинскаго городского общественнаго управленія о сложеніи копившихся по 1-е января 1904 [illegible] недоимокъ пособія казнѣ на содер[illegible] полиціи 12,638 руб. и освобожденіи [illegible] Кубы съ этого времени отъ уплаты казнѣ означеннаго пособія.

✦ Военно-полевой судъ въ г. Ш[illegible]лисѣ, разсмотрѣвъ дѣло о нападеніи [illegible]лѣсной складъ Мосесова и вооруженном сопротивленіи чинамъ полиціи, со[illegible]шенномъ Аршакомъ Капріелянцем[illegible] Крикоромъ Арзумянцемъ, приговор[illegible] ихъ **къ смертной казни** черезъ разстр[illegible]ляніе.

✦ Городской санитарно-врачебн[illegible] инспекторъ обратился въ городск[illegible] управу съ ходатайствомъ **объ [illegible]пускѣ 300 руб.** изъ поступленій [illegible] спектакля, устроеннаго въ пользу [illegible]лежниковъ, на покупку послѣдн[illegible] бѣлья, на прокормленіе и на баню, [illegible] какъ этими лишь мѣрами можно [illegible]ціонально вести борьбу съ возврат[illegible] тифомъ.

✦ Житель сел. Тхинвалы, Горійск[illegible] уѣзда, Датико Беріашвили и житель [illegible] Карданахъ, Сигнахскаго уѣзда, Але[illegible] Муджишвили вр. тифлисскимъ генер[illegible] губернаторомъ **преданы военно-полев[illegible] суду**, по обвиненію ихъ въ покуш[illegible] на убійство статскаго совѣтника Н[illegible] Шаврова.

✦ Въ послѣднемъ **засѣданіи** чре[illegible]чайнаго собранія дворянства Тифлис[illegible] губерніи возбужденъ вопросъ о п[illegible]пенномъ переходѣ въ разныя руки [illegible]рянскихъ имѣній, заложенныхъ въ [illegible]кѣ. Въ мартѣ 1906 г. за банкомъ [illegible]лось около 34,000 десятинъ земл[illegible] капитальнымъ долгомъ въ 750,000 [illegible] Земли эти оцѣнены въ два милліона. По слухамъ, въ Тифлисѣ организ[illegible] акціонерное общество, ставящее [illegible] цѣлью скупить эти имѣнія, что нел[illegible]тельно для дворянства. Послѣ дол[illegible]преній для изученія этого вопроса [illegible]тальной разработки мѣръ о сохран[illegible] имѣній за собственниками избрана [illegible]миссія изъ М. В. Мачабели, кн. [illegible] Вахвахова, кн Л. Г. Черкезова, [illegible] Іоселіани и кн. И. Абхази съ ас[illegible]ваніемъ въ ея распоряженіе 1,00[illegible] На образованіе фонда для оборот[illegible] капитала на предметъ уплаты не[illegible]мокъ и предоставленія льготъ дол[illegible]камъ банка изъ дворянъ ассигно[illegible] 1,000 руб. Затѣмъ ассигновано 500 [illegible] въ пользу бѣднѣйшихъ учениковъ [illegible]рянской гимназіи, 400 руб. въ по[illegible]мцхетской монастырской школы, 20[illegible] въ пользу Маріинской школы въ Си[illegible]хѣ, 500 руб. въ пользу дома труд[illegible]бія и 600 руб. на учрежденіе 8 ст[illegible]дій въ дворянской гимназіи.

✦ Вр. тифлисскимъ генералъ-губ[illegible]наторомъ **преданъ кавказскому окружному суду**, для сужденія по з[illegible]намъ военнаго времени, житель сел. [illegible] Крисисхеви, Горійскаго уѣзда, д[illegible]нинъ Василій Курдованидзе, обвиня[illegible] въ ограбленіяхъ евреевъ въ сел. [illegible] Хведуретахъ, сел. Гвердзенети и [illegible]деніи на домъ жителя сел. Михаи[illegible] Давида Джоджишвили.

✦ Въ виду участившихся слу[illegible]паденія пассажировъ подъ прицѣ[illegible] вагоны трамвая, городская управа [illegible]ложила анонимному обществу въ [illegible] можно кратчайшій срокъ **предст[illegible] проектъ** устройства загражденій м[illegible] моторнымъ и прицѣпнымъ ваго[illegible] принятыхъ во многихъ городахъ за[illegible]ной Европы и оказавшихся ве[illegible] цѣлесообразными.

✦ На послѣднемъ засѣданіи ком[illegible] по постройкѣ Мухранскаго моста [illegible] окончательно **принятъ проектъ** ож[illegible]наго моста, пересмотрѣнный проф. [illegible]номъ.

На Кавказѣ.

Кутаисъ. Совѣтъ съѣзда марганцепромышленниковъ вошелъ съ ходатайствомъ въ кавказское горное управленіе и въ министерство торговли и промышленности о разрѣшеніи созыва IX очередного съѣзда марганцепромышленниковъ Шорапанскаго уѣзда на апрѣль или начало мая текущаго года. Въ программѣ занятій съѣзда значатся, между прочимъ, слѣдующіе вопросы: О предоставленіи совѣту съѣзда марганцепромышленниковъ права сдѣлать заемъ изъ кредитныхъ учрежденій или отъ обществъ и частныхъ лицъ потребной суммы для покрытія неотложныхъ обязательныхъ расходовъ совѣта; о переустройствѣ чіатурской вѣтви з. ж. д. въ ширококолейную или же о постройкѣ второго узкоколейного пути, о пониженіи тарифа по чіатурской вѣткѣ на перевозку марганцевой руды и о введеніи по той же вѣтви нормальнаго тарифа для другихъ, кромѣ марганца, грузовъ; объ увеличеніи до двухъ копеекъ попуднаго сбора за вывезенный марганецъ; предложеніе горнаго департамента по вопросу о мѣрахъ къ упорядоченію марганцевой промышленности въ Чіатурахъ; объ участіи съѣзда марганцепромышленниковъ въ расходахъ по устройству въ Тифлисѣ политехническаго института; объ открытіи въ Чіатурахъ мужской гимназіи; о проведеніи воды въ рудники; требованія служащихъ въ учрежденіяхъ съѣзда марганцепромышлевниковъ и рабочихъ объ улучшеніи быта ихъ; выборы должностныхъ лицъ.

Z o.

Письмо въ редакцію.

М. г., г. редакторъ.

Не откажите напечатать слѣдующее:

Въ послѣднее время въ Тифлисѣ стала обращаться масса фальшивыхъ *семи*-копеечнаго достоинства марокъ. По распоряженію господина начальника тифлисскаго почтово-телеграфнаго округа письма съ такими м рками должны признаваться *вовсе неоплаченными* и потому, согласно правиламъ, подлежатъ отсылкѣ по назначенію *доплатнымъ* порядкомъ, т. е. съ адресата на мѣстѣ будетъ взыскиваться двойная стоимость пересылки письма. Считаю долгомъ предупредить объ этомъ публику, пользующуюся услугами почты, и рекомендовать ей относиться съ крайней осторожностью къ знакамъ почтовой оплаты, пріобрѣтаемымъ въ мелочныхъ лавкахъ.

Примите увѣреніе и проч.

Начальникъ тифлисской центральной почтово-телеграфной конторы **Чижикъ.**

Казенныя объявленія.

Судебный приставъ 3-го мирового отдѣла гор. Тифлиса Николай Іосифовичъ Бродзели, на основаніи 1030 и др. ст. уст. гражд. суд., объявляетъ, что 6-го марта сего года, въ 10 часовъ утра, имъ будетъ произведена публичная продажа на мѣстѣ нахожденія имущества, въ 10-мъ уч., на Михайловскомъ пр. домъ № 144, движимаго имущества, принадлежащаго Константину **Дубовицкому** и описаннаго на удовлетвореніе долга Осипа Татмонянца, по исполнительному листу мирового судьи 3-го отдѣла гор. Тифлиса отъ 31-го января 1907 г. № 645, заключающагося въ ресторанной обстановкѣ, оцѣненнаго въ 124 руб. 90 коп.

414 1.

Тифлисскій полицеймейстеръ объявляетъ, что проживающая въ городѣ Тифлисѣ кр. Терской области, станицы Нестерской, Анна Тимофѣвна **Линева** заявила объ утерѣ свидѣтельства, выданнаго управленіемъ тифлисскаго полицеймейстера отъ 4-го января 1906 года за № 6632.

Нашедшій означенный документъ обязанъ представить въ управленіе тифлисскаго полицеймейстара.

373 (3) 1.

Тифлисскій полицеймейстеръ объявляетъ, что проживающій въ городѣ Тифлисѣ кагарлыкскій мѣщанинъ, Кіевской губерніи, Робертъ Львовичъ **Бѣлаховскій** заявилъ объ утерѣ годового паспорта, выданнаго ему изъ кагарлыкской мѣщанской управы въ августѣ мѣсяцѣ 1906 года.

Нашедшій означенный документъ обязанъ представить въ управленіе тифлисскаго полицеймейстера.

375 (3) 1.

Тифлисскій полицеймейстеръ объявляетъ, что проживающій въ городѣ Тифлисѣ тифлисскій мѣщанинъ Герасимъ Георгіевичъ **Саиповъ** заявилъ объ утерѣ паспорта, выданнаго ему изъ тифлисской мѣщанской управы отъ 12-го марта 1902 года за № 590.

Нашедшій означенный документъ обязанъ представить въ управленіе тифлисскаго полицеймейстера. 356 (3) 1

Тифлисскій полицеймейстеръ объявляетъ, что проживающій въ городѣ Тифлисѣ тифлисскій гражданинъ Михаилъ Ивановичъ **Кобылко** заявилъ объ утерѣ годового паспорта, выданнаго тифлисской мѣщанской управой отъ 19-го марта 1906 года за № 516.

Нашедшій означенный документъ обязанъ представить въ управленіе тифлисскаго полицеймейстера.

361 (3) 1

Казахское уѣздное управленіе, объявляя объ утерѣ проживающимъ на ст. Акстафа зак. жел. дор. жителемъ Екатеринославской губерніи, Бахмутскаго уѣзда, деревни Михайловки, Яковомъ Игнатьевичемъ **Заварзинымъ** увольнительнаго билета за № 311-2, выданнаго ему бахмутскимъ уѣзднымъ воинскимъ начальникомъ и паспорта за № 94, выданнаго казено-терскимъ Алексѣевскимъ волостнымъ правленіемъ проситъ нашедшаго таковые представить въ сіе управленіе.

343 (3) 1.

Батумскій полицеймейстеръ объявляетъ, что проживающій въ городѣ Батумѣ персидско подданный **Али Акберъ Багировъ** заявилъ объ утерѣ двухъ вексельныхъ бланковъ на сумму 300 рублей за подписью Соломона Георгіевича Цверянова, а также бумаги писанныя на персидскомъ языкѣ, на сумму 350 рублей. Бумаги сіи считать недѣйствительными.

346 (3) 1.

Тифлисскій полицеймейстеръ объявляетъ, что проживающій въ городѣ Тифлисѣ счетоводъ главной бухгалтеріи управленія закавказскихъ желѣзныхъ желѣзныхъ дорогъ Василій Васильевичъ **Терегуловъ** заявилъ объ утерѣ безсрочной паспортной книжки, выданной управленіемъ тифлисскаго полицеймейстера, и удостовѣренія о личности отъ 5-го октября 1900 г. за № 3942.

Нашедшій означенный документъ обязанъ доставить въ управленіе тифлисскаго полицеймейстера. 333 (3) 1.

Тифлисскій полицеймейстеръ объявляетъ, что проживающій въ городѣ Тифлисѣ житель города Сигнаха, Тифлисской губ., Александръ Агебовичъ **Годерзовъ** заявилъ объ утерѣ пятилѣтней паспортной книжки выданной сигнахской городской управой отъ 23-го іюня 1904 года за № 634.

Нашедшій означенный документъ обязанъ представить въ управленіе тифлисскаго полицеймейстера. 344 (3) 1.

Тифлисскій полицеймейстеръ, объявляетъ, что проживающій въ городѣ Тифлисѣ тифлисскій мѣщанинъ Константинъ Григорьевичъ **Гавриловъ** заявилъ объ утерѣ паспорта, выданнаго ему изъ тифлисской мѣщанской управы въ 1906 году срокомъ на 1 годъ.

Нашедшій означенный документъ обязанъ представить въ управленіе тифлисскаго полицеймейстера. 353 (3) 1.

Судебный приставъ елисаветпольскаго окружнаго суда М. В. Пашукъ, жительствующій въ гор. Елисаветполѣ, объявляетъ, что 22-го числа марта 1907 года, въ 10 часовъ утра, въ томъ же судѣ, назначена публичная продажа недвижимаго имѣнія, принадлежащаго жителю гор. Елисаветполя Карапету Ованесову **Таваканянцу,** на удовлетвореніе долга его одногорожанину Али Ирзѣ Кербалай Союнъ оглы въ суммѣ 386 руб. съ % по исполнительному листу мирового судьи гор. Елисаветполя отъ 9-го іюня 1906 года за № 1967.

Имѣніе это состоитъ въ 1 й части гор. Елисаветполя, на улицѣ Зарабы, и заключается въ разрушенномъ во время армяно-татарскихъ столкновеній двухъэтажномъ домѣ съ дворомъ, мѣра земли подъ коими въ длину 20 саж., а въ ширину 16 саж., въ составѣ и границахъ, указанныхъ въ описи судебнаго пристава Барановскаго отъ 20-го сентября 1906 года.

Означенное имѣніе состоитъ въ залогѣ у жителя гор. Елисаветполя Ивана Авакова Саакова въ суммѣ 2,990 руб. по закладной, утвержденной 8-го октября 1904 года за № 158, и оно оцѣнено взыскателемъ Али Ирзою въ 390 руб., съ каковой суммы и начнется торгъ.

Опись означеннаго имѣнія и относящіяся къ оному бумаги можно видѣть ежедневно въ канцеляріи суда во все время со дня припечатанія объявленія до начала торга.

347 (1) 1.

Тифлисскій полицеймейстеръ объявляетъ, что проживающая въ городѣ Тифлисѣ крестьянка Полтавской губерніи, Зеньковскаго уѣзда, Дейкановской волости, Дарія Ефремовна **Теслина** заявила объ утерѣ паспорта, выданнаго дейкановскимъ волостнымъ правленіемъ Зеньковскаго уѣзда на одинъ годъ.

Нашедшій означенный документъ обязанъ представить его въ управленіе тифлисскаго полицеймейстера.

328 (3) 1.

Тифлисскій полицеймейстеръ объявляетъ, что проживающій въ гор. Тифлисѣ крестьянинъ Тульской губерніи, Алексанскаго уѣзда, Когикинской волости, дерев. Днекани, Иванъ Тимофеевичъ **Кобаковъ** заявилъ объ утерѣ паспорта, выданнаго когикинскимъ волостнымъ правленіемъ Алексанскаго уѣзда, отъ 20-го августа 1906 года.

Нашедшій означенный документъ обязанъ представить въ управленіе тифлисскаго полицеймейстера.

332 (3) 1.

Тифлисскій полицеймейстеръ объявляетъ, что проживающій въ гор. Тифлисѣ коллежскій совѣтникъ Иванъ Андреевичъ **Маряхинъ** заявилъ объ утерѣ расчетнаго листа, выданнаго изъ тифлисской казенной палаты на полученіе пенсіи въ 1907 г.

Нашедшій означенный документъ обязанъ представить въ управленіе тифлисскаго полицеймейстера.

351 (3) 1.

Тифлисскій полицеймейстеръ объявляетъ, что проживающій въ городѣ Тифлисѣ, крестьянинѣ Эриванской губерніи, Нахичиванскаго уѣзда, ашналинскаго общества, Бабагюль Акоповичъ **Нерасовъ** заявилъ объ утерѣ паспорта, выданнаго ашмалинскимъ сельскимъ правленіемъ отъ 9-го февраля 1906 года за № 605.

Нашедшій означенный документъ обязанъ представить въ управленіе тифлисскаго полицеймеcтера. 329 (3) 1.

Тифлисскій полицеймейстеръ объявляетъ, что проживающая въ городѣ Тифлисѣ, казачка станицы Микинской, Терской области, Моздокскаго отдѣла Василиса Анфиловна **Ревунова** заявила объ утерѣ паспорта, выданнаго ей изъ станицы Микинской отъ 1 го сентября 1906 года за № 58.

Нашедшій означенный документъ обязанъ представить въ управленіе тифлисскаго полицеймейстера.

352 (3) 1.

Сухумскій полицеймейстеръ объявляетъ, что учитель сухумскаго городского училища Андрей Максимовичъ **Чохуа** утерялъ исполнительный листъ, выданный очемчирскимъ мировымъ судьею 12-го февраля 1900 г. за № 1011. Нашедшій этотъ документъ обязанъ представить въ полицейское управленіе.

342 (3) 1.

Тифлисскій полицеймейстеръ объявляетъ что проживающій въ городѣ Тифлисѣ Викторъ **Махарадзе** заявилъ объ утерѣ контрольной марки, выданной К° Зингеръ за №№: 3 руб. отъ № 339273 до 339300, 2 руб. отъ № 754280 до 754300 и рублевые отъ 893663 до 893700.

Нашедшій означенныя конт. марки обязанъ представить ихъ въ управленіе тифлисскаго полицеймейстера. Марки считать недѣйствительными.

236 (3) 2

Гумистинское участковое управленіе Сухумскаго округа разыскиваетъ утерянные въ іюлѣ мѣсяцѣ 1906 года священникомъ акако-келасурскаго прихода Андроникомъ Павловымъ **Джапаридзе** четыре вексельныхъ бланка пятисотърублеваго достоинства каждый за подписью: «Священникъ бетлемской Свято-Георгіевской церкви, ушапатскаго общества, Сенакскаго уѣзда, Андроникъ Павловъ Джапаридзе» и проситъ нашедшихъ таковые предъявить въ сіе управленіе.

381 (3) 1.

Шушинское уѣздное управленіе объявляетъ, что запаснымъ рядовымъ 2-й кавказской туземной стрѣлковой дружины срока службы 1894 года, жителемъ сел. Кайбаликендъ Мкртичемъ (Саркисъ) Тюніевичемъ **Андріясянцемъ** утерянъ выданный ему запасно-отпускной билетъ. Означенный билетъ считать недѣйствительнымъ, и нашедшій имѣетъ представить его въ полицію для уничтоженія.

382 (3) 1.

Тифлисскій полицеймейстеръ объявляетъ кто проживающій въ городѣ Тифлисѣ чр. Воронежской губерніи, Землянскаго уѣзда, Алишанской волости, Семенъ Степановичъ **Богомоловъ** заявилъ объ утерѣ паспорта, выданнаго изъ алишанскаго волостного правленія срокомъ на 1 годъ въ 1906 году.

Нашедшій означенный документъ обязанъ представить его въ управленіе тифлисскаго полицеймейстера.

315 (3) 2.

Тифлисскій полицеймейстеръ объявляетъ, что проживающій въ городѣ Тифлисѣ житель с. Караванъ-Сарай, Казахскаго уѣзда Елисаветпольской губерніи, Тигранъ Карапетовичъ **Овакимянцъ** заявилъ объ утерѣ метрическаго свидѣтельства, выданнаго изъ грузино-имеретинской епархіальной консисторіи за № 3453.

Нашедшій означенный документъ обязанъ представить въ управленіе тифлисскаго полицеймейстера.

318 (3) 2.

Тифлисскій полицеймейстеръ объявляетъ, что проживающій въ городѣ Тифлисѣ крестьянинъ Тифлисской губерніи, Тифлисскаго уѣзда, селенія Хашми. Платонъ Яковлевичъ **Шавкацишвили** заявилъ объ утерѣ паспорта выданнаго хашимскимъ сельскимъ общ. Тифлисскаго уѣзда отъ 5-го декабря 1906 года за № 52.

Нашедшій означенный документъ обязанъ представить его въ управленіе тифлисскаго полицеймейстера. 330 (3 1.

Мировой судья 2-го отдѣла гор. Тифлиса вызываетъ наслѣдниковъ къ имуществу умершаго инженера Николая Артемьевича **Грикурова,** для предъявленія по подсудности наслѣдственныхъ правъ своихъ въ установленный 1241 ст. X т. I ч. Св. Зак.—срокъ.

359 (3) 1.

Мировой судья 2-го мироваго отдѣла города Тифлиса вызываетъ наслѣдниковъ къ имуществу умершаго тифлисскаго жителя Григорія Аветикяна **Демурянца** для предъявленія по подсудности наслѣдственныхъ правъ своихъ въ установленій 1241 ст. X т. I ч. св. гр. зак.,—срокъ.

360 (3) 1.

Мировой судья третьяго мирового отдѣла гор. Тифлиса вызываетъ наслѣдниковъ къ имуществу, оставшемуся послѣ смерти личнаго почетнаго гражданина Владимирской губерніи, Ковровскаго уѣзда, Петра Герасимова **Левашева** для предъявленія правъ своихъ, по подсудности, въ срокъ указанный 1241 ст. 1 ч. X т. (св. гр. зак. изд. 1887 г.)

355 (3) 1.

Тифлисскій полицеймейстеръ объявляетъ, что проживающій въ городѣ Тифлисѣ кр. Пензенской губерніи, Краснослободскаго уѣзда, Урейской вол., д. Матвѣевка, Парфирій Васильевичъ **Бѣловъ** заявилъ объ утерѣ паспорта, выданнаго урейскимъ волостнымъ правленіемъ Краснослободскаго уѣзда, на одинъ годъ за № 310.

Нашедшій означенный документъ обязанъ представить въ управленіе тифлисскаго полицеймейстера.

362 (3) 1.

Елисаветпольское уѣздное управленіе объявляетъ, что канцелярскимъ служителемъ елисаветпольскаго уѣзднаго управленія Ѳедоромъ **Чалымъ** заявлено объ утерѣ имъ свидѣтельства объ окончаніи миргородскаго городского училища, выданное ему 12-го іюня 1897 года за № 98; означенный документъ считать недѣйствительнымъ. 365 (3) 1.

Тифлисскій полицеймейстеръ объявляетъ, что проживающій въ городѣ Тифлисѣ тифлисскій гражданинъ Сергѣй Агаевичъ **Мурадовъ** заявилъ объ утерѣ расписки, выданной ему тифлисскимъ гражданиномъ Ервандомъ Мурадовымъ на сумму тридцать одинъ рубль отъ 16-го марта 1906 года.

Нашедшій означенный документъ обязанъ представить въ управленіе тифлисскаго полицеймейстера.

366 (3) 1.

Тифлисскій полицеймейстеръ объявляетъ, что проживающій въ городѣ Тифлисѣ кр. Пензенской губерніи, Краснослободскаго уѣзда, Орѣйской волости, того же села, Иванъ Семеновичъ **Пичугинъ** заявилъ, объ утерѣ паспорта, выданнаго орѣйскимъ волостнымъ правленіемъ Краснослободскаго уѣзда отъ 15-го декабря 1905 года за № 83.

Нашедшій означенный документъ обязанъ представить въ управленіе тифлисскаго полицеймейстера.

357 (3) 1.

Тифлисскій полицеймейстеръ объявляетъ, что проживающій въ городѣ Тифлисѣ австрійско-подданный Францъ **Мазуръ** заявилъ объ утерѣ національнаго паспорта и русскаго свидѣтельства, выданнаго начальникомъ Терской области отъ 15-го іюня 1906 года за № 797.

Нашедшій означенный документъ обязанъ представить его въ управленіе тифлисскаго полицеймейстера.

363 (3) 1.

Мировой судья третьяго мирового отдѣла гор. Тифлиса вызываетъ наслѣдниковъ къ имуществу, оставшемуся послѣ смерти тифлисскаго гражданина Франца Францовича **Дюбекъ** для предъявленія правъ своихъ, по посудности, въ срокъ, указанный 1241 ст. 1 ч. X т. (св. гр. зак. изд. 1887 г.). 364 (3) 1.

Частныя объявленія.

СОВѢТЪ ТИФЛИССКАГО КОММЕРЧЕСКАГО БАНКА

имѣетъ честь увѣдомить гг. акціонеровъ, что, согласно §§ 50 и 52 Высочайше утвержденнаго устава сего банка, годичное собраніе акціонеровъ назначается на воскресенье, 29-го апрѣля сего 1907 года, въ 11 часовъ утра, въ помѣщеніи банка на Эриванской площади, въ собственномъ домѣ.

Предметы занятій собранія:

1) Разсмотрѣніе годового отчета банка за 1906 годъ и смѣты расходовъ на 1907 годъ съ заключеніемъ ревизіонной комиссіи.

2) Выборъ пяти членовъ совѣта, согласно § 30 устава, вмѣсто выбывающихъ изъ совѣта по-очереди: Давыдова Егора Аваковича (за смертью), Егіазарова Василія Сергѣевича, Кандуралова Артемія Григорьевича, Манташева Александра Ивановича, Харазова Давида Ѳомича и шестого члена вмѣсто Тигранова Іосифа Ѳаддеевича, выбывшаго до истеченія срока.

На основаніи § 30 устава, выбывающіе члены совѣта могутъ быть вновь избираемы.

3) Выборъ пяти членовъ въ ревизіонную комиссію.

На основаніи § 60 устава, годовой отчетъ и балансъ банка будутъ выдаваемы акціонерамъ, по ихъ требованію, за двѣ недѣли до дня годичнаго общаго собранія, отъ 10 до 2 часовъ дня, въ помѣщеніи банка. Согласно § 48 устава банка, въ общемъ собраніи могутъ присутствовать всѣ акціонеры, но право голоса предоставляется лишь тѣмъ, кои владѣютъ не менѣе, какъ двадцатью акціями.

Для права участія въ собраніи владѣльцы акцій обязаны представить въ правленіе банка, по крайней мѣрѣ за недѣлю до дня, назначеннаго для общаго собранія, подлинныя акціи или соотвѣтствующія удостовѣренія кредитныхъ учрежденій.

Пріемъ акцій прекращается въ 1 часъ 21-го апрѣля 1907 года.

Кр. 84 1

УПРАВЛЕНІЕ владикавказской желѣзной дороги,

на основаніи статей 40 и 90 общаго устава россійскихъ желѣзныхъ дорогъ, доводитъ до свѣдѣнія отправителей и получателей, что нижеуказанные невостребованные въ установленный срокъ грузы малой и большой скорости при дальнѣйшемъ невостребованіи будутъ проданы съ публичнаго торга **27-го мая 1907 года,** съ 10-ти часовъ утра, а невостребованные грузы пассажирской скорости и багажъ будутъ проданы **24-го іюня 1907 года,** съ 10 часовъ утра.

Станціи, на которыхъ будетъ произведена продажа, будутъ указаны своевременно особыми объявленіями, вывѣшенными на станціяхъ отправленія, назначенія и продажи грузовъ.

27-го мая будутъ проданы грузы малой и большой скорости, прибывшіе на станціи:

Петровскъ-Портъ по накладнымъ: Кіевъ ю.-зап. № 156026 отъ кіевск. маг. нед. груз. Славину дом. вещи; Солы либ.-ром. № 4165 отъ Россель пред. кож. тов.; Варшава бр. прив. № 242064 отъ Блюнкъ пред. подошв. кож.; Ревель б. и п.-р. № 22628 отъ акц. общ. Лютеръ пред. мебель; Москва гор. ряз. ур. № 322110 отъ Якобсонъ пред. замки; Кременчугъ х.-ник. № 28906 отъ Володарскаго пред. мал. кареш., Волочискъ ю.-з. № 19929 отъ тамож. общ. пред швейн. машин., Батумъ зак. № 172 отъ Левберсъ пред. кофе сыр. зер., Ростовъ-прист. ю.-в. № 90269 отъ Лурье пред. щелокъ, Батумъ пр. зак. № 179 отъ Левборса пред. кофе, Варшава ков. прив. № 258818 отъ Ляндау пред. подковки, Крейцбургъ р. ор. № 4429 отъ Пут. Гаринкъ пред. дом. вещ., Москва гор. м. каз. № 214521 отъ Мюрилиза пред. хозяйств. прин., Нижній гор. м. каз. № 12302 отъ Щепетова пред. обрѣзки кож., Евлахъ зак. № 571 отъ Али Гадилева пред. мануфакт., Медвѣдица р. ур № 16268 отъ Михель Дашкова сарпинка, Бронницы м. к. № 4717 отъ Акулины пред. фарфоров. изд., Петербургъ ник. № 859325 отъ общ. мѣдн. прок. зав. пред. красн. мѣдь, Саратовъ р.-ур. № 44287 отъ Тоутинова пред. стекл. посуда, Вильна пет.-вар. № 271384 отъ отъ Абеліовичъ пред. кож. тов., Москва тов. р.-ур. № 289020 отъ Генкель пред. мѣдн. кер. печи, № 289722 посуда эмал, Варшава бр. прив. № 249320 отъ Кустина пред. швейн. маш., Кіевъ ю.-зап. № 161075 отъ Мозертъ пред. таб. махор., Вильна тов. петерб.-вар. № 271600 отъ Горусни пред. чулки бум., Кременчугъ х.-ник. № 30080 отъ Рабиновича пред. махорка, Варшава бр. прив. № 249151 отъ Биберъ пред. швейн. машины, № 247989 отъ Кустина пред. швейн. машин., Прушково вар.-вѣн. № 11136 отъ акц. общ. Маевскій пред, карандаши, Варшава бр. прив. № 245676 отъ Майкова пред. кожи выдѣл., Варшава гор. прив. № 161551 отъ Ватенбергъ Ягудаеву зеркало, Вильна пет. вар. № 270807 отъ Городая пред. чулки, Кіевъ ю.-з. № 158734 отъ акц. общ. кіевск. зав. пред. проволока; Москва тов. р.-ур. №№ 290411, 291640, 291656, 291657, 291034 отъ Смирнова пред. бочки; Кременчугъ х.-ник. № 30983, 30861 отъ Хинзанъ пред. гильзы папиросн., Брянскъ р.-ор. № 56460 отъ акц. общ. мальц. зав. пред. разный желѣзн., Одесса пор. ю.-з. № 83564 отъ Успенской пред. крючки стальн., Сморгонь л.-ром. № 9980 отъ Шарфъ пред. кож. тов., Тула с.-вяз. № 82984 отъ Феттеръ пред. жел. прибор., Москва тов. р.-ур. № 291717 отъ Феттеръ пред. жел. эм. посуда, Либава л.-ром. № 53677 отъ Леви пред. кокос. полов., Пущино Ник. № 38450 отъ Тильмансъ общ. касп. м-ру принадл. для фотогр., Варшава прив. № 252197 отъ акц. общ. Гостынскаго, пред. кров. жел. части, петерб.-ник. № 361574 отъ фонъ-Дендофъ пред. маш. части, № 40295 отъ Молодифосъ Шмулевичу грам. пласт., № 294 и № 292 тоже, Бѣлостокъ ю.-з. № 3082 отъ Шатуги пред. книги; Баку зак. № 5400 отъ Ряскосъ Конокову упряжн. сбруя, Кая-Гентъ № 495 отъ нач льн. машин., № 24798 отъ Кустина пред. станц. пред. дом. вещи, Ростовъ № 54977 отъ Аралова пред. гармоніи, Владикавказъ № 16520 отъ Хасіева Яновскому № 521 отъ Хасіева Лебедеву—печеніе, Яшма № 184 отъ Аважанскаго пред. мѣшки, Грозный № 92089 отъ Бадуева вост. общ. клепки чин., № 92090 тоже, Ростовъ № 209048 отъ Левина пред. непромок. плащъ Армавиръ № 106888 отъ Назарова пред. таб. изд., Ростовъ № 211972 отъ Великанова пред. стекл. фаян. посуда, Новороссійскъ № 89228 отъ нов. ком. а-ва пред. кон. № 4897/5014 приготов. гор., Грозный № 94549 отъ Бадуева пред. мука кукур., Владикавказъ № 43857 отъ Мазаева вост. общ. мука круп., Новороссійскъ № 89691 отъ нов. ком. агва пр. к. № 5590/7102 кож. подош., Ростовъ № 587 отъ Лейкина пред. матрацн. моч., № 1088 отъ Хосудовскаго пред. таб. изд., Коноково № 1830 отъ Коробейникова пред. мука пшен., № 1836 и № 1835 тоже, Незлобная № 72484 отъ Бѣлова Измайлову мука, Коноково № 1841 отъ Коробейникова пред. мука, Армавиръ № 108394 отъ Шапошникова пред. галоши, Новороссійскъ № 90451 отъ нов. ком. агент. пр. к. № 629/5052, № 90453 отъ нов. ком. аг. 584/2457 вин. кам. кислота, № 90456 кон. № 515/727 желѣзн. изд., Грозный № 2459 отъ Рѣзникова Кущенко мука, № 96003 отъ Бадуева пред. мука, Незлобная № 72780 отъ Лодочникова пр. мука, №№ 72781, 72782, 72783 отъ Лодочниковыхъ пред. мука пшен., № 72817 отъ Семерникова пред. пшен.

Темиргое по накладнымъ: Незлобная № 70249 отъ Мостовенко пред. мука пшеничн.; № 70250 отъ Амоханова пред. мука пшеничн.; № 70256 отъ Новикова пред. мука пшеничн.

Буйнакъ по накладн.: Ростовъ ю.-в. № 2060 отъ Гоцъ пред. бильярдъ; Петровскъ п. № 8740 отъ Шихмансъ 2-му 83-му сап. полку печ. произв.

Кая-Гентъ по накладн.: Баку тов. зак. № 1670 отъ Акопова Окунову—веревки пеньков.: Одесса гор. ю.-зап. № 18694 отъ «Торг. Дома» пред. снасти рыболовн., Новороссійскъ № 89596 отъ Рос.-Тр. О ва пред. домашнія вещи.

Инчхе по накладн.: Желнинъ м.-ниж. № 198 отъ Гурьева пред. сѣти пеньков.

Дербентъ по накладнымъ: Ростовъ № 54873 отъ Великанова пред. посуда; Баку 1 пас. № 5214 отъ Данилова Склярову—шворки; Ростовъ № 55511 отъ Лужного пред. книги печ., С.-Петербургъ с.-п.-в. № 104764 отъ Федоровича пред. книги; № 348485 ник. отъ Вольфъ пред. книги; № 349604 отъ «Т-ва Просв.»—пред. книги; Варшава прив. № 28471 отъ Берленштейнъ обувь кож.; С.-Петербургъ Ник. № 350152 отъ «Т-во Знаніе» пред. книги; Владикавказъ № 16764 отъ Губанова пред. книги; Батумъ пр. зак. № 175 отъ Левбергъ пред. сѣмя капар.; Ростовъ № 5[illegible]8629 отъ Хосудовскаго пред. таб. изд.; Воронежъ ю.-з. № 43530 отъ Іофина пред. мука; Холмъ прив. № 9519 отъ Давыдова пред. укс съ вин.; Брестъ II. ю.-з. № 21508 отъ Мангулеса пред. обувь кож.; Нахичевань т. ю.-в. № 12811 отъ Хохрина Фаталіеву—карамель; Гороховецъ м.-ниж. № 19[illegible]69 отъ Кондратова пред. топоры; Тифлисъ т зак. № 2904 отъ Гайдамакина Фаталіеву канцеляр принадл.; Казань м.-каз. № 9355 отъ Гордонъ пред. жел. капсул.; Новороссійскъ № 89099 отъ Аг. Р. О. П. и Т. пред. смола; Ростовъ № 211258 отъ Ходжаева пред. гильзы папир.; Варшава бр. прив. № 241302 отъ Р. Т. и Стр. О-ва пред. сапож. тов.; Ростовъ № 211443 отъ Бейлина пред разный; № 212444—халва

Кременчугъ х.-н. № 28874 отъ Элизикъ пред. гильзы пап.; Варшава ков. прив. № 259453 отъ Цвибель пред. кож. подош.; Рига тов. р. орл. № 61492 отъ Форостовскаго пред. хлопч.-бум. ткань; Ростовъ № 212442 отъ Бейлина пред. эссенц. уксус.; № 218 отъ Аглуева пред. галантерейн.; № 214434 отъ Іонцъ пред. бочки дерев.; Эссентуки № 6335 отъ Прокопора пред. бочки дерев.; Харьковъ т. к.-х.-с № 114529 отъ Борманъ пред. кондитерск.: Петровскъ пор. № 78166 отъ Алекберова пред томатъ; Кременчугъ х.-ник. № 29790 отъ Элизикъ пред. гильзы папир.; Рига тов. р.-орл. № 6 498 отъ Форостовскаго пред веревки пеньк.; Варшава гор. прив. № 4434 отъ Паргеръ Якимовичъ—обувь кож.; Екатеринославъ ек. № 138 отъ Локтина пред. перл. крупа; Хачмасъ № 3881 отъ Павлова пред. машины швейн., С.-Петербургъ Ник. № 854179 отъ Летеръ пред. фейрверки; Ростовъ № 214705 отъ Хвемейникъ пред. рогъ; Новороссійскъ № 89664 отъ Аг. Р. Т. и Стр. О-ва Петровской вино виногр.; Рига тов. р.-орл. № 57433, № 57432 отъ Форостовскаго пред. веревки пеньков.; Кременчугъ х.-ник. № 30680 отъ Элизикъ пред. гильзы папир.; Рига тов. р.-орл. № 66908, № 66909, № 66740 отъ Форостовскаго пред. веревки пеньк в.; Казань м.-каз. № 9664 отъ Росс. О-ва Данилову кож. тов.; Навтлугъ зак. № 352 отъ тифл. вещ. скл. прод. маг. разн. вещ.; Незлобная № 72277, № 72758 отъ Московенко пред. мук.; С.-Петербургъ Пик. № 77126 отъ Кирхнеръ пред. альбомы; Одесса гор. ю.-зап. № 8599 отъ Горнштейнъ пред. снасти рыбол. Рига тов. р.-орл. № 63468 отъ Гештера пред. консервы; Одесса тов. ю.-зап. № 204795 отъ Вейнбергъ прод. вин кам. кислота; Кишиневъ ю.-зап. № 36839 отъ Гипариса пред. мука; № 36817 отъ Шварцалъ пред. мука; Кременчугъ х.-ник. № 30362 отъ Рабиновича пред. махорка; № 30859 отъ Элизикъ пред. бумага папир.; Вышній-Волочокъ ник. № 60830 отъ Блокъ пред. рисов. крахмалъ; Ростовъ м.-яр.-ар. № 4247 отъ Стрыжникова пред. цикорій; Лодзь л.-ф. № 135287 отъ Р. О-ва Исагуллицу хл.-бум. ткань; Варшава гор. прив. № 163569 отъ Сохольскаго пред. обувь; Петровскъ п. № 7855 отъ Мамедова пред. таб. изд; Берикей № 4854 отъ Бѣлова пред. бутылки; Ростовъ № 1723 отъ Карпова пред. невода пеньк.; Незлобная № 72453 отъ Мостовенко пред. мука; Петровскъ п. № 78589 отъ Мамедова пред. таб. изд.

Берикей по накладн.: Петровскъ портъ № 8653, № 8708 отъ Жегулевскаго Склярову пиво въ бут.; Дербентъ № 3548 отъ Кочерешка Склярову—вино; Грозный № 95630 отъ Слюсарева пред. маш. части, Владикавказъ № 4545 отъ Осипова пред.; Ростовъ № 1900 отъ Гостинцева пред. невода пеньков., № 1642 отъ Карповой Телгожка невода; Рига р.-орл. № 66743 отъ Форостовскаго пред. сѣти рыб.

Мамедъ-Кале по накладнымъ: Екатеринодаръ № 123481 отъ Магометова ему же дом. вещи, Москва гор. м.-каз № 219375 отъ Тарасова пред. мануфакт.

Белиджи по накладнымъ: Армавиръ № 13123 отъ Кормилицына пред. дом. вещи, Зольская № 2063 отъ Дутикова пред. пшеница, Армавиръ № 102266 отъ Муталипа пред. пшеница; Грозный № 96419 отъ Джадаева пред. пшено, № 96420, № 96421 тоже; Петровскъ-портъ № 78558 отъ Глаголева пред. свѣчи.

Ялама по накладнымъ: Ростовъ № 1520 отъ Журавлева пред. веревки пеньк., № 1735 отъ тов. Карповой пред. невода, № 1724 тоже, № 1608 отъ Ожокина пред невода воз. и веревка пеньк.; № 1772 отъ Журавлева пред. веревка пеньков.

Кусаръ-чай по накладнымъ: Баку зак № 3581 отъ Петросянца пред. клѣтка.

Хачмасъ по накладнымъ: Ростовъ № 211451 отъ росс. общ. пред. снасти рыб., № 300 отъ Карпова пред. невода, Петровскъ № 78318 отъ Мамедова пред. таб. изд.. Ростовъ № 804 отъ Карпова пред. веревки, Каягентъ № 2001 отъ Гуснегова Касумову кожи сыр., Грозный № 96226 отъ Гаврилова пред. пряники, Москва р.-ур. № 19979 отъ акц. общ. пред. пряники.

Раз. Чархи по наклад. Баку тов. зак. № 3352 отъ Мамедова пред. ящики.

Дивичи по накладнымъ: Баку тов. зак. № 4262 отъ Нагіева пред. ящики пор., № 4288 отъ Арутчева пред. мануфакт., Дербентъ № 17711 отъ Дадашева Володарскому смола древ.

Кизилъ-Бурунъ по накладнымъ: Москва пас. м.-кур. № 43843 отъ Синод. типограф. пред. книги; Рыбинскъ м.-в.-р. № 85648 отъ Журавлева пред. веревки; Москва м.-каз. № 189700 отъ Ро Тр. О-ва Чернышову шапки шерст.; Тула с.-в. № 81776 отъ Макѣева пред. гармоніи; Москва р.-ур. № 289704 отъ Провина пред. кож. тов.; Рига р.-орл. № 61458 отъ Форостовскаго пред. сѣти рыб.; Петровскъ портъ № 78715 отъ Шигбалова ему же мука.

Яшма по накладной: Ростовъ № 211666 отъ Балакирева пред. готов. платье.

Сумгаитъ по накладной: Рига тов. р.-орл. № 57189 отъ Форостовскаго пред. рогожи.

23 го іюня 1907 года будутъ проданы грузы пассажирской скорости и багажъ, прибывшіе на станціи:

Петровскъ-Портъ по квитанціямъ: Дербентъ № 761 Мамедъ-Кала № 871; Владикавказъ № 627; Мамедъ-Кала № 29, Усть-Лабинская № 97; Батумъ зак. № 1503; Роговъ вар.-вѣн. № 202; Фундуклеевка ю.-зап. № 193.

Хачмасъ по квитанціи Тифлисъ зак. № 2483.

Въ виду неразборчивыхъ указаній въ накладныхъ фамилій отправителей и получателей, управленіе дороги за неправильное указаніе въ настоящемъ объявленіи фамилій поименованныхъ лицъ отвѣтственности на себя не принимаетъ, а потому проситъ обращать вниманіе на №№ накладныхъ.

Предметы религіознаго почитанія христіанъ въ указанные сроки будутъ переданы на храненіе въ ближайшія къ станціямъ церкви. Кр. 71 (3) 3.

БИЛЕТЪ

александропольск. город. общ. банка за № 2197—1906 года. въ суммѣ 35 руб., УТЕРЯНЪ. 191 1.

Билетъ тифлисскаго городского ломбарда за № 10490 1903 г., въ суммѣ 5 руб. утерянъ. 178 (3) 1

Ищутъ агентовъ.

Честнымъ людямъ, всякихъ званій съ большимъ знакомствомъ, предлагается легкая агентура съ выгоднымъ вознагражденіемъ. Писм. пред. адр. въ центр. конт. объявл. Л. и Э. Метцль и комп. С-Петербургъ, Морская 11, лит. С. Б 9.

М. 70 1.

БИЛЕТЪ тифлисскаго городского ломбарда за № 11432, 1906 г. въ суммѣ 2 руб., утерянъ.

176 (3) 1

Въ домѣ персидскаго посланника, на Гудовича улицѣ, № 13, отдается **КВАРТИРА** о 10-и комнатахъ съ людской, ванной и со всѣми удобствами, о цѣнѣ спросить дворника тамъ же.

185 (6) 2.

Заявленіе.

По случаю выхода въ отставку, за расформированіемъ сборнаго хора кавказскаго военнаго округа (бывшаго корпуснаго), имѣю честь довести до свѣдѣнія гг. командировъ полковъ и отдѣльныхъ частей, гдѣ имѣются хоры музыки, что я предлагаю свои услуги въ содѣйствіи по формированію вновь хоровъ, рекомендаціи опытныхъ капельмейстеровъ, въ пріобрѣтеніи новыхъ нотъ, инструментовъ, вообще во всемъ, что касается предметовъ хора музыки и что выработано моею 42-лѣтнею практикою.

Адресъ: Великокняжеская, соб. домъ, № 60, титулярному совѣтнику Іосифу Антоновичу **Машнеръ**. Гор. Тифлисъ.

179 (2) 2

Управленіе закавказскихъ желѣзныхъ дорогъ, на основаніи ст. 758 общаго устава россійскихъ желѣзныхъ дорогъ, объявляетъ, что свидѣтельство о наложенномъ платежѣ за № 26417, выданное начальникомъ станціи Евлахъ на грузъ, принятый по накладной со ст. Евлахъ для отправки на ст. Москва 8-го іюня 1906 года за № 210—2 0, заявлено утеряннымъ. Кр. 78 (3) 3.

Штабъ 1-го кавказскаго желѣзнодорожнаго батальона, находящійся на Михайловской улицѣ, вызываетъ на 1-е марта сего года лицъ, желающихъ принять на себя поставку мяса, сала и остальныхъ продуктовъ, при чемъ поставка должна производиться въ пункты расположенія ротъ и командъ, а именно Сурамъ, Самтреди, Михайлово, Елисаветполь, Тифлисъ, Александрополь и Баку.

Торги будутъ произведены 1-го марта въ канцеляріи батальона въ 12 час. дня.

Условія на подрядъ будутъ приниматься только въ запечатанныхъ конвертахъ до 28-го февраля.

Кондиціи на поставку продуктовъ можно видѣть въ канцеляріи батальона съ 15-го февраля. 165 (3) 2.

Правленіе тифлисскаго городского кредитнаго общества

симъ объявляетъ, **26-го марта 1907 г.**, въ 11 часовъ утра, въ помѣщеніи правленія на Пушкинской ул., въ собственномъ домѣ, будетъ производиться публичный торгъ, безъ переторжки, на имѣніе наслѣдниковъ Моше Абрамовича Алагишвили, находящееся въ 5-мъ уч. на Іерусалимской ул. и заключающееся въ двухъ участкахъ земли, изъ коихъ одинъ мѣрою 29 саж. и 7 арш. кв., а другой 2 . 8 кв. саж. Эти участки соединены въ одинъ, на которомъ имѣется два двухъ-этажныхъ дома, изъ коихъ одинъ съ подвальнымъ этажемъ. Кап. дол. 7 3 р. 39 к. нед. 181 р. 42 к.

При неуспѣшности торга назначается второй и послѣдній торгъ на 2-е апрѣля 19 7 года.

Торгъ начнется съ суммы капитальнаго долга въ 1,703 р. 59 к. съ присоединеніемъ недоимокъ до 1-го января 1907 г. въ суммѣ 181 р. 42 к. Всего 1,884 р. 81 к. Капитальный долгъ обществу можетъ быть погашаемъ облигаціями общества, соотвѣтствующимъ заимомъ рубль за рубль его номинальной стоимости, а также можетъ быть переведенъ на покупателя,—срочные же платежъ и другія недоимки погашаются наличными деньгами.

Согласно § 73 устава, до начала торга заемщику предоставляется право внести недоимку съ %% за просрочку и всѣми расходами по назначенію имущества въ продажу и тѣмъ освободить имѣніе отъ продажи.

Всѣ относящіеся до продаваемаго имѣнія бумаги и документы желающіе могутъ разсматривать, а также получать необходимыя справки и свѣдѣнія въ правленіи общества ежедневно съ 10-ти часовъ утра, до 2-хъ часовъ пополудни, кромѣ воскресныхъ и табельныхъ дней.

Кр. 75 (3) 2.

БИЛЕТЪ тифлисского городского ломбарда № 12045, 1903 г., въ суммѣ 12 руб., утерянъ.

170 (3) 1

5000 часовъ даромъ.

Ради рекламы для нашихъ часовъ и распространенія нашего богато иллюстрированнаго каталога, каждый читатель этой газеты можетъ получить даромъ отличные мужскіе или дамскіе часы ремонтуаръ-анкеръ. Пришлите Вашъ адресъ съ приложеніемъ 30 коп. въ маркахъ за пересылку и расходы по адресу: ЛЕОПОЛЬДЪ ФЕЙТЪ, ВѢНА VII. (Австрія). — **Leopold Feith, Wien, VII., Oesterreich.** — Письмо въ Австрію оплачивается 10 коп.

М. 7 1

АУКЦІОНЪ.

ТИФЛИССКІЙ ГОРОДСКОЙ ЛОМБАРДЪ

доводитъ до всеобщаго свѣдѣнія, что въ воскресенье, 25 февраля сего года, въ 10 ч. утра, въ помѣщеніи ломбарда имѣетъ быть публичная продажа просроченныхъ закладовъ, состоящихъ изъ драгоцѣнныхъ металловъ и камней, а равно металлическихъ предметовъ. №№ драгоцѣнныхъ закладовъ: 1902 г.: 2510, 4 94, 10829, 12137, 13108. 1903 г.: 120, 2930, 4667, 6433, 6720, 9587, 11127, 12183, 13248, 13252, 13847, 13852, 16020 1904 г.: 4590, 7745, 8681, 1 276, 11007, 12783, 13921, 16533. 1905 г.: 345, 871, 4325, 5076, 5727, 6788, 6836, 9797. 10522. 1906 г.: 427, 661, 1253, 12 4, 1404, 14 9, 1414, 1420, 1483, 1521, 1550, 1560, 1599, 1656, 1687, 1698, 1719, 1734, 1758, 1784, 1873, 1875, 1882, 1908, 1939, 1983, 2051, 2171, 2196, 2212. №№ металлическихъ и др. закладовъ 1902 г.: 22. 1905 г.: 324, 353, 431. 1906 г.: 62, 99, 109.

149 (3) 3.

ПРАВЛЕНІЕ

нефтепромышленнаго и торговаго товарищества

бр. Мирзоевыхъ и К°

проситъ гг. владѣльцевъ паевъ т-ва пожаловать въ воскресенье, 1-го апрѣля 1907 г., въ 10 ч. утра, въ помѣщеніе правленія (Тифлисъ, Сололакская ул., д. Арафелова) въ обыкновенное годичное общее собраніе.

Разсмотрѣнію и утвержденію собранія подлежатъ:

1. а) Отчетъ и балансъ т-ва за 1906 г., а равно распредѣленіе прибыли т-ва за тотъ же годъ; б) смѣта и планъ дѣйствій т-ва на 1907 г. (съ заключеніемъ ревизіонной комиссіи по всѣмъ этимъ предметамъ).

2. Докладъ правленія по нѣкоторымъ, касающимся т-ва, дѣламъ и разрѣшеніе вытекающихъ изъ сего доклада вопросовъ.

3. Выборы: а) согласно § 22 уст. двухъ директоровъ правленія на мѣсто выбывающихъ по порядку вступленія; б) четырехъ кандидатовъ къ членамъ правленія и в) членовъ ревизіонной комиссіи.

Въ случаѣ неявки въ собраніе законнаго числа пайщиковъ, назначается черезъ двѣ недѣли, именно 15-го апрѣля, вторичное общее собраніе, которое, въ силу § 56 уст., будетъ считаться законно состоявшимся, несмотря на число паевъ, представленныхъ прибывшими въ собраніе пайщиками.

При этомъ правленіе долгомъ считаетъ предварить гг пайщиковъ, что для участія на очередномъ общемъ собраніи т-ва паи на предъявителя должны быть представлены въ правленіе по крайней мѣрѣ за семь дней до дня общаго собранія, т. е. до 25-го марта включительно. Взамѣнъ подлинныхъ паевъ могутъ быть представлены въ правленіе удостовѣренія (расписки) въ принятіи паевъ на храненіе или въ закладъ къ государственныхъ, такъ и дѣйствующихъ на основаніи правительствомъ утвержденныхъ уставовъ кредитныхъ учрежденій. Въ удостовѣреніяхъ обозначаются нумера паевъ. Владѣльцы именныхъ паевъ пользуются правомъ голоса въ общемъ собраніи лишь въ томъ случаѣ, если они внесены въ книги правленія по крайней мѣрѣ за семь дней до дня общаго собранія.

193 1.

„Каждый новый подписчикъ получаетъ всѣ вышедшіе номера съ № 1-го".

ВЪ 1907 г (**29-мъ** году изданія) „РОДИНА" попрежнему будетъ служить удовлетворенію потребностей читателей въ художественной литературѣ и общеобразовательныхъ знаніяхъ и, слѣдя за явленіями новой русской жизни, будетъ **внѣпартійнымъ** изданіемъ, освѣщающимъ русскую жизнь съ той точки зрѣнія, въ основѣ которой лежатъ разумная свобода, правда и культурное развитіе великой политически-единой Россіи.

Каждый подписчикъ получ въ 1907 г.:

„РОДИНА"

208 № (52 №№ иллюстрирован. литературнаго ЖУРНАЛА, 52 №№ политическ. и общественной ГАЗЕТЫ, 52 №№ иллюстрирован. „ВСЕМІРНОЕ ОБОЗРѢНІЕ", 52 №№ иллюстр. „РАЗВЛЕЧЕНІЕ въ часы отдыха"). „РОДИНА" сшита и въ обложкѣ

60 КНИГЪ 1) **24** кн. новаго политико-экономич. и научнаго журнала **„КЛАДЪ"** 2) **12** кн. **СОЦІАЛЬНЫХЪ** РОМАНОВЪ М. КРЕТЦЕРА. 3) **12** кн. **РОМАНОВЪ РУССКИХЪ ПИСАТЕЛЕЙ** 4) **6** кн. исторіи русской литературы и **6** кн. практической жизни.

62 **БЕЗПЛАТНЫХЪ ПРИЛОЖЕНІЯ:** 12 № МОДНАГО журнала, 12 № „ДРУГЪ ДѢТЕЙ", съ рис. 12 листовъ выкроекъ. 12 листовъ рисунк. любительск. работъ. 12 лист. УЗОРОВЪ для рукодѣлій, ТАБЕЛЬ-КАЛЕНДАРЬ и КАЛЕНДАРЬ-справочникъ на 1907 г.

Годовая цѣна „РОДИНЫ" съ пересылкой по Россіи **6 р. 50 к.**

Въ видѣ ПРЕМІИ за ДОПЛАТУ въ ПЯТЬДЕСЯТЪ (50) копеекъ

НОВАЯ БОЛЬШАЯ КАРТИНА-ОЛЕОГРАФІЯ

„ВЪ ЛУЧАХЪ СВОБОДЫ"

ПРОГРАММА безплатно.—Подписка адресуется въ Издательство А. Каспари, С.-Петербургъ, Лиговская ул., д. № 114

Новые подписчики получаютъ „Родину" съ №1-го.

РАЗСРОЧКА допускается при подпискѣ **2 р.**

„Каждый новый подписчикъ получаетъ всѣ вышедшіе номера съ № 1-го".

М. 73 (1) 1

БОЛЬШАЯ РАСПРОДАЖА

22 февраля.

Складъ Жирардовскихъ Мануфактуръ

ДОННЕРЪ и ЛЕЙТЦЪ.

1336 (50) 46

ИМПЕРАТОРСКОЕ РУССКОЕ МУЗЫКАЛЬНОЕ ОБЩЕСТВО

СЕЗОНЪ 1906—1907 ГОДА.

ВЪ ТИФЛИССКОМЪ КАЗЕННОМЪ ТЕАТРѢ

въ понедѣльникъ, 26-го февраля,

ЧЕТВЕРТОЕ СИМФОНИЧЕСКОЕ СОБРАНІЕ

подъ управленіемъ

З. С. КОГАНЪ и **З. П. ПАЛІЕВА,**

съ участіемъ **Н. Д. НИКОЛАЕВА.**

ПРОГРАММА: **Дворжакъ.** Симфонія «изъ Новаго Свѣта» «E-moll». **Листъ** «Пляска смерти». **Бородинъ.** «Въ Средней Азіи». **Шуманъ.** Etudes symphoniques. **Римскій Корсаковъ.** Воскресная увертюра.

Начало ровно въ 8½ час. вечера.

Цѣны мѣстамъ драматическія.

Билеты продаются въ кассѣ театра.

1329 (50) 29.

СОСТОЯНІЕ СЧЕТОВЪ

тифлисскаго городского кредитнаго общества

къ 1-му января 1907 года.

НАЗВАНІЕ СЧЕТОВЪ.

Активъ.

1 Капитальный долгъ на заложенныхъ имущ. по 5% ссудамъ:			
на 14 л.	63,639 р.	50 к.	
» 25 » 5 м.	8.957,339 »	81 »	
» 36 » 4 »	11 939,780 »	96 »	20.960,760 р. 27 к.
2 Капитальный долгъ на заложенныхъ имущ. по 4½% ссудамъ: на 38 л. 4 м. .	—	—	3.355,127 » 73 »
3 Капитальный долгъ на имущ. не проданныхъ съ торговъ въ и состоящихъ за Общ. сог. § 77 устава:			
5% на 25 л. 5 м.	61,403 »	71 »	
» » 36 » 4 »	261,608 »	15 »	
4½% 38 » 4 »	26,446 »	66 »	349,458 » 52 »
4 Платежи по ссудамъ:			
а) пользующіеся льготнымъ срокомъ (§ 71 уст.)	778,461 »	13 »	
б) просроченные	104,065 »	78 »	
в) платежи по имѣн. оставш. за обществомъ	26,912 »	18 »	909,439 » 09 »
5 Платежи разсроченные по Высоч. пов. 26 мая 1906 г.	—	—	200,000 » — »
6 Касса наличными деньгами	—	—	53,129 » 83 »
7 %% бумаги, принадлежащія обществу	—	—	807,365 » 88 »
изъ нихъ пом. 892,750 руб.— фондъ, обезпечивающій запасный капиталъ.			
8 Счетъ съ тиф. отд. государств. банка	—	—	55,694 » 12 »
9 Корреспонденты	—	—	70,486 » 27 »
10 Расходы за счетъ заемщиковъ . . .	—	—	84,410 » 75 »
11 Переходящія суммы	—	—	204,321 » 87 »
12 Гербовый сборъ за облигаціи . . .	—	—	2,429 » — »
13 Расходы по первонач. устр. и обзаведенію.	—	—	7,722 » 58 »
14 Недвижимое имѣніе, принадлежащее обществу	—	—	370,902 » 14 »
15 %% бумаги, не принадлежащія обществу (принятыя отъ заемщ. условно)	—	—	71,050 » — »
16 Счетъ разницы въ курсѣ при переоцѣнкѣ %% бумагъ, принадлежащихъ обществу	—	—	49,042 » — »
Р. С. .	—	—	27.551,410 р. 05 к.

Пассивъ.

1 5% Облигаціи, находящіяся въ обращеніи.	—	—	21.271.000 р. — к.
2 4½% » » »	—	—	3.381,200 » — »
3 5% Облигаціи, вышедшія въ тиражъ подлежащія оплатѣ:			
съ 1 января 1907 года	125,700 »	— »	— —
прежнихъ тиражей.	154,600	—	280,300 » — »
4 4½% облигаціи, вышедшія въ тиражъ, подлежащія оплатѣ:			
съ 1 января 1907 года	12,200	—	
прежнихъ тиражей	22,900	—	35,100 » — »
5 Купоны, подлежащіе оплатѣ отъ 5% облигацій:			
съ 1 января 1907 года	483,827	50	
прежнихъ сроковъ	23,725	—	507,552 » 50 »
6 Купоны, подлежащіе оплатѣ отъ 4½% облигацій:			
съ 1 января 1907 года.	69,272	75	
прежнихъ сроковъ.	5,143	75	74,416 » 50 »
7 Процентный фондъ: по 5% ссудамъ	—	—	519,220 » 87 »
» 4½% »	—	—	75,959 » 80 »
8 Погасительный фондъ: » 5% »	—	—	262,630 » 12 »
» 4½% »	—	—	25,654 » 04 »
9 Взносы на содержаніе управленія и составленіе запаснаго капитала .	—	—	51,756 » 68 »
10 Переходящія суммы, не принадлежащія обществу:			
а) наличными деньгами	78,761	49	
б) процентными бумагами . . .	71,050	—	149,811 » 49 »
11 Платежи пост. отъ заемщ. до срока.	—	—	115 » 71 »
12 5% Государственный сборъ съ купоновъ	—	—	1,966 » 69 »
13 Запасный капиталъ	—	—	811,4 6 » 23 »
14 Суммы, отчисленныя на погашеніе стоимости дома, принадлежащаго обществу	—	—	91,709 » 74 »
15 Чистая прибыль за 1906 годъ. . .	—	—	11,599 » 68 »
Р. С. .	—	—	27.551,410 р. 05 к.

Облигацій, принятыхъ на храненіе . . . . . 557,700 руб.

Предсѣдатель *П. С. Гамбаровъ.*

Директоры { *Г. Б. Теръ-Асатуровъ.* *Г. Е. Татузовъ.*

Гл. бухгалтеръ *П. С. Грикуровъ.*

Кр. 77 1.

Типографія Канцеляріи Намѣстника Его Императорскаго Величества на Кавказѣ. Лорисъ-Меликовская ул. домъ каз. И. о. редактора А. БѢЛИНСКІЙ.