ს. ... სახ. საბ.
ბიბლიოთეკა

პროლეტარებო ყველა ქვეყნისა, შეერთდით!

# ლიტერატურული საქართველო

საქართველოს საბჭოთა მწერლების კავშირის გამგეობის ორგანო

«ЛИТЕРАТУРУЛИ САКАРТВЕЛО»
ОРГАН ПРАВЛЕНИЯ СОЮЗА СОВЕТСКИХ ПИСАТЕЛЕЙ ГРУЗИИ

1980 | 29 აგვისტო | პარასკევი
№ 35 (2212)
გამოცემის 48-ე წელი

## გამარჯობა, მომავალო თაობავ!

მოვიდა სექტემბერი, შემოდგომის პირველი თვე, თავისი სახეიმო დღით, — პირველი სექტემბრით. ამ დღის მღელვარება ხომ სიყმაწვილიდანვე გამოგვყვა, დაწყებული იმ პირველი სექტემბრით, როცა პირველად ავიღეთ ხელში „დედა-ენა“, პირველად გავუდექით გზას და გულის ფანცქალით შევაღეთ ჩვენთვის უცნობი, იდუმალი და მიმზიდველი სამყაროს, — სკოლის კარი. ეს მღელვარება არ გვშორდება ახლაც, როცა ჩვენ კი არ მივიჩქარით სასწავლებლისაკენ, ჩვენი შვილები და შვილიშვილები, ჩვენი უმცროსი და-ძმები მიდიან...

პირველი სექტემბერი ყველას ზეიმია, დიდისა და პატარისა. ამ დღის გაცისკროვნებული სახეები სამუდამოდ რჩება ადამიანის ხსოვნაში და მთელი ეს მადლი მერე თითქოს ცხოვრების დიდ გზაზეც მიჰყვება, სადაც მას სიხარულიც ელის და მწუხარებაც, ბნელიც და ნათელიც, კეთილიც და ბოროტიც. ამ დღით იწყება ადამიანის სიკეთის გზა, რწმენის გზა, იმედისა და ნათელი ოცნების გზა.

გილოცავთ ამ დღეს,
ბედნიერი იყოს ეს დღე!

ახალწლისა არ იყოს, პირველი სექტემბერიც სასიკეთო სურვილების დღეა. და, რაღა თქმა უნდა, ჩვენც, პირველყოფლისა, სამშობლოს დაგილოცავთ! გიყვარდეთ თქვენი დედა-სამშობლო, სადაც დაიბადეთ, სადაც გზრდებით და ვაჟკაცდებით. კარგი სწავლით, შრომით და განათლებით დაგეფასებინოთ ის ამაგი, რასაც თქვენი ქვეყანა და ხალხი თქვენზე ეწევა. სამშობლო გიყვარდეთ მთელი გულით და მთელი მგზნებარებით, როგორც თავიდათავი ადამიანის კაცობისა, მამულიშვილობისა და მოქალაქეობრივი შეგნებისა. სამშობლოსადმი თქვენი სიყვარული უპირველესად საქმით გამოხატეთ, იყავით მისი განვითარების, წინსვლისა და ძლიერებისათვის მებრძოლნი. იმუშაკეთ მის სასიკეთოდ, სადაც არ უნდა იყოთ, დიდსა თუ მცირე საქმეზე, თქვენი საქმე, როგორც თქვენი სამშობლოსი, მუდამ ერთგულად და პატიოსნად აკეთეთ.

პატივი ეცით მეგობარ და მეზობელ ხალხებს. გახსოვდეთ, რომ სხვა ერთა სიყვარული პატრიოტიზმის, საკუთარი ქვეყნის სიყვარულის გამოხატულებაცაა. შეისწავლეთ და შეითვისეთ სხვა ხალხთა ენა, კულტურა და მეცნიერული მონაპოვარი, რადგან ვერც ერთი ერის კულტურა და მეცნიერება ვერ განვითარდება მსოფლიო კულტურისა და მეცნიერებისაგან გამოთიშულად, მხოლოდ საკუთარი თავის ანაბარა. მრავალსაუკუნოვანი ქართული კულტურა ხომ მუდამ ამგვარად, საკაცობრიო კულტურების მხარდამხარ ვითარდებოდა, პატრიოტიზმი და ინტერნაციონალიზმი ხომ ჩვენი ლექსისა და მოთხრობის, პოემისა და რომანის მთავარი ნიშანი იყო მუდამ.

გიყვარდეთ თქვენი დედაენა, რომელზედაც იქმნებოდა „ვეფხისტყაოსანი“, 1500 წლის შუშანიკის წამება, გურამიშვილის, სულხან-საბას, ბარათაშვილის, ილიას, აკაკის, ვაჟას, გალაკტიონის უკვდავი ნაწარმოებები, იაკობ გოგებაშვილის სიბრძნით განათებული საყმაწვილო მოთხრობები; რომელ ენაზეც დღეს ითარგმნება მსოფლიო ლიტერატურისა და ფილოსოფიის საუკეთესო შედევრები, უახლესი მეცნიერების მონაპოვარი.

გიყვარდეთ წიგნი, ყველაზე დიდი განძი და ყველაზე უკვდავი და უცვლელი მონაპოვარი საკაცობრიო ცივილიზაციისა; წიგნი, როგორც ცოდნის მარადიული და შეუცვლელი წყარო, როგორც საფუძველთა საფუძველი სხვა ყველაფრისა, — თეატრისა, კინოსი, ტელევიზიისა, და გაზვიადებად არ გეჩვენოთ, თვით მხატვრობისა და მუსიკისაც. სამყაროს საფუძვლიანი შეცნობა ხომ წიგნით იწყება, წიგნით ხდება მყარი ჩვენი ცოდნა, წიგნი აყალიბებს ჩვენს მხატვრულ გემოვნებას, წიგნი აგვაშორებს ზედაპირულობას და ზერელობას, წიგნი გვაძლევს საშუალებას რაც შეიძლება ღრმად ავითვისოთ ცოდნის უსაზღვრო და უკიდეგანო ზღვა, შევიცნოთ და გონების თვალით გავიაზროთ ადამიანის წარსული, აწმყო და მომავალი, ნამდვილ მეცნიერულ მონაპოვარზე დავამყაროთ ჩვენი დღევანდელი ცხოვრებაც და სახვალიო ოცნებაც.

იყავით აქტიურნი და ენერგიულნი, და რაც მთავარია, თქვენი ენერგია, თქვენი მოქალაქეობრივი აქტივობა საქვეყნო და საზოგადო საქმეს მოახმარეთ. თქვენი ქვეყნის სრულუფლებიანი შვილები ხართ და ყველაფერი, რაც თქვენს ირგვლივ ხდება, თქვენც გეხებათ. ხელი გამოიღეთ ყველა საქვეყნო საქმისათვის, დაუზარლად გაჰყევთ უფროს თაობას იქ, სადაც სამშობლო გიხმობთ, სადაც დიდმნიშვნელოვანი საქმეები კეთდება, სადაც სამომავლო საძირკველი იჭრება, სადაც შენდება, იქმნება, სადაც მოჰყავთ მოსავალი, ადნობენ ფოლადს, აგებენ ელექტროსადგურებს, გაჰყავთ გზები და რკინიგზები... რადგან არაფერია უფრო კეთილშობილური რამ ქვეყნად, ვიდრე სასარგებლო შრომა, არაფერი ისე არ ალამაზებს ადამიანს, როგორც პატიოსანი გარჯა ქვეყნისათვის, ხალხისათვის, არა მხოლოდ საკუთარი თავისა და ოჯახისათვის, არამედ სხვათათვის.

იყავით ყველა სიკეთის ქომაგნი და ყოველგვარი მანკიერების მიმართ შეურიგებელნი. მუდამ გახსოვდეთ მამა-პაპათა ანდერძი სიკეთეზე, პატიოსნებაზე, რაც ასე ნათლად და დიდებულად ჩანს ჩვენი ხალხის ლიტერატურისა და ხელოვნების საუკეთესო ქმნილებებში, ჩვენს ტრადიციაში, ყოფაში, ნესჩვეულებებში. ყოველივე ეს ხომ, ერთად აღებული, განადიდებს ადამიანის კეთილშობილებას, მოყვასისადმი ყურადღებას, პატიოსნებასა და სიკეთეს...

აი, სურვილები, რითაც ქართული მწერლობა გილოცავთ გზას სასწავლებლებისაკენ.

თქვენს სამშობლოს, თქვენს მშობელ ხალხს წინ დიდი საქმეები ელის. წუთითაც არ წყდება გარჯა ჩვენს სოფლებსა და ქალაქებში, ფაბრიკა-ქარხნებში და ბაღ-ვენახებში. მთელი ჩვენი მრავალეროვანი სამშობლო მშობლიური კომუნისტური პარტიის XXVI ყრილობისათვის ემზადება. ყრილობა დიდი მოვლენა იქნება, ყრილობისათვის მზადება — საპატიო და ყველა ჩვენთაგანისათვის პასუხსაგები საქმე. და, რაღა თქმა უნდა, როგორც ყოველთვის, ჩვენი პარტიის მომავალი ყრილობაც, სხვა უმნიშვნელოვანეს პრობლემებთან ერთად თქვენს კეთილდღეობაზე, თქვენს სწავლასა და შრომაზე, თქვენს ნათელ მომავალზეც იმსჯელებს, რადგან ჩვენს ქვეყანაში არ არსებობს უფრო დიდი და საპატიო საქმე, ვიდრე თქვენზე — ნორჩ თაობაზე, ახალგაზრდა თაობაზე, ქვეყნის მომავალზე და იმედზე ზრუნვა.

დაე, მუდამ მზიანი ყოფილიყოს თქვენი მომავალი!

ფოტოკლაკატი ს. კილაძისა.

## ბედნიერი ყოფილიყოს!

შემოდგომის ზარის წკრიალი, პირველ სექტემბერს რომ ირეკება, სამუდამოდ მიჰყვება ადამიანის მეხსიერებას, როგორც ნათელი მოგონება ჩვენი ბავშვობის ბედნიერი დღეებისა.

ნეტავი თქვენ, ვინც პირველად შეაღებთ სკოლის კარს, ვისაც პირველად მოგიხმობთ ეს ოქროს ზარი!

ნეტავი თქვენ, ვინც პირველად მოუსხდებით მერხებს და პირველად გადაშლით „დედა-ენას“!

ბედნიერი ყოფილიყოს პირველი სექტემბრის ზარი თქვენთვის, ჩვენო ყვავილებო, ხვალინდელი დღის იმედო და დღევანდელის სიხარულო.

გრიგოლ აბაშიძე

## მოგილოცავთ!

მოგილოცავთ მოსწავლის წელთაღრიცხვის კიდევ ერთ ახალ სასწავლო წელს.

მოგილოცავთ ყველას — სკოლის პირველ კლასელსა თუ უმაღლესი სასწავლებლის ბოლო კურსელს.

სწავლაში თქვენი წარმატების ამბავი კარგად ვიცით.

ამ ზაფხულს თქვენი შრომითი წარმატებითაც გავიხარეთ.

ქართველ მწერლებს გვიყვარხართ, გვეამაყებით, როგორც შვილები, როგორც დვრიტა ჩვენი ერის აწმყოსა და მერმისისა.

ოჯახის, კოლექტივის, საზოგადოების, მთელი ჩვენი ხალხის ხვალინდელი გამარჯვება და ბედნიერება ჭეშმარიტად თქვენსმიერი უნდა იყოს.

ამიტომ ნუ გაიკვირვებთ ჩვენგან თქვენდამი ზოგჯერ გადამეტებულ დამრიგებლობასა და გულშემატკივრობას, თქვენს ყოველ ცხოვრებისეულ ნაბიჯზე.

თქვენ უპირველესი მკითხველები ხართ ჩვენი მწერლობისა.

მკითხველნიცა და განმკითხველნიც... რამეთუ ზოგიერთი ნაფიცი კრიტიკოსის შენიშვნებზე ნაკლებ ყურადსაღები როდია თქვენი ფიქრები და შენიშვნები.

ვიცით, დიდ ქართულ კლასიკურ ლიტერატურასთან ერთად, რაოდენ გიყვართ თანამედროვე მშობლიური ლიტერატურა.

ვიცით, რა დიდი მოვალეობა აკისრია თანამედროვე ქართულ მწერლობას მომავლის მშენებელ დიდ მოქალაქეებად, ღირსეულ მამულიშვილებად თქვენი აღზრდის საქმეში.

ისიც ვიცით, რომ თანამედროვე ქართველი მწერლების ბევრი კარგი ლექსი, მოთხრობა, რომანი თუ პიესა გეგულებათ. მაგრამ ჯერ კიდევ ბევრი რამ აკლია თქვენი საყვარელი წიგნების თაროს.

გაიხარეთ, ჩემო საყვარელო მეგობრებო.

დაე, სულ ხუთიანის ნამგლებით მკიდდეთ თქვენი ცოდნის ჭირნახულს ამ ახალ სასწავლო წელსაც.

ნიშნებიდანაც ხომ მხოლოდ ხუთიანი ჰგავს ნამგალს.

შემოდგმის შემობრძანება სულ პირველად თქვენმა ჟრიამულმა გვამცნო.

ამ საზეიმო დღეს გულწრფელი მადლიერებით მივესალმებით თქვენს ამაგდარ მშობლებსა და მასწავლებლებს.

მასწავლებელი ხომ ჭეშმარიტად მშობლის თანაბარია, იგივე მშობელი.

მასწავლებელი — ღამე უძილო,
ნორჩებზე ფიქრი დაუშრობელი;
მასწავლებელი — ზოგჯერ უშვილო,
მაგრამ ათასი ბავშვის მშობელი.

ნუმც მოჰკლებოდეს ჩვენს ქვეყანას ბარაქიანი შემოდგომა.

თქვენი ცოდნის შუქნათელი ჰფარავდეს ხვალინდელ საქართველოს!

იოსებ ნონეშვილი

ნაზი კილასონია

## ცოდნა, შრომა, მამული

ჩაიარა აგვისტომა
გზები აფერებული,
მუხნარებში ჩაგვიტოვა
სიმი ამღერებული.
დამწყვილებელ-
მკენტებელი
დგას სავსება მთვარული.
და ამოდის სექტემბერი
ცოდნის ასომთავრულით.
სექტემბერი ვულკანია,
ვინ შებედავს მუქარით,
მარჯვენათი უკავია
ვარსკვლავების რუკანი.
სექტემბერი ტატნობია,
სარწყუოლია მწყურვალთა,
სექტემბერთან დატოლება,
გაბედვაა გულადთა.
გულადია პაწაწინაც
„დედაენის“ კარედით,
ლოდინი რომ არ აძინებს
მთლად პირველი ზარების.
გულადია თინათინი,
გულადია ქეთევან,
ვინც სექტემბრით
ათინათებს
ცოდნას,
შრომას,
შეტევას!
გულადია სიჭაბუკე
პაპუნა თუ დათუნა,
ვინც ჩაწვდება,
ვინც იჭარბებს,
ისექტემბრებს ქართულად!
სიჭაბუკევ! ბრძოლა ველის
ცოდნის ველად ცხადდება,
მიტომ გიყვარს
სექტემბერის
ხელის მხარზე დადება.
ყველა ასულს,
ყველა წულებს
ეს დღე მოუხაროდა,
ნეტამც ყველა
დაგვრწყულდეს
სექტემბერის წყაროდან.
განა ჯიბრი საჭიდაო?
მხოლოდ ლტოლვა
საჭილდაო
გვეძიოს და გვეთესოს,
ყველა გვიჩნდეს
სათითაოდ,
სათითაოდ,
მართლაც საუკეთესოდ...
...მორიყრაყებს,
მოვარაყებს
ზოდიაქოს გვირისტით,
სექტემბერი მოალყეა,
ტყვედ ნებდება თბილისი.
მიყვარს შენი მზისდარობა,
შენი კდემაც მთვარული,
მიხარი და მიხაროდი
ცოდნის ასომთავრულით.
შენ ცხოვრება გვიკანონე
სწავლით,
სწრაფვით,
ძიებით,
პირველი ხარ სიყვარული
სავსე „აი-იებით!“..
დგება წყება თაობათა,
გონმაღალი, ენამზე —
დროა, სწავლა გაუმართო
პლანეტების ენაზე,
და აკვანთან დანარწევი
ცნება აღმომავლური:
ყველას გულზე დააწერო
ცოდნა!
შრომა!
მამული!

## წარსული არ დაივიწყო, მომავალზე იზრუნე!

სამოცდაცამეტი წლის წინათ ილიამ ბეჭმა გულის ფანცქალით პირველად შევედი ფეხი სოფელში, ამის შემდეგ, მიუხედავად იმისა, რომ ძალიან მიყვარდა სოფელი, მისი მინდორი და ტყე, მდინარე და წყარო, ტოლ-ამხანაგები, პირველ სექტემბრისათვის მაინც გული სულისკვეთ მომწევდა. ვიცოდი, იქ დამხვდებოდნენ ახალი ამხანაგები და, რაც მთავარია, მასწავლებლები, რომელნიც ასე გულუხვად გვეშლიდნენ გულს და გვაწვდიდნენ ცოდნას; ჩემთვის სკოლაში გატარებული ყოველი დღე რაღაც უჩვეულო ბედნიერება იყო, რომელსაც მაშინ კი არა, ეხლა ვგრძნობ და ეხლა მესმის. მაშინდელი ცოდნა გამომყვა მთელი სიცოცხლის საგზლად, ისეთ საგზლად, რომელსაც მოსიყვარულე დედის ხელი და გული დაამზადებს შორს მიმავალი შვილისათვის.

სწავლის დაწყება ყოველ წლივ ბედნიერება იყო ჩემთვის, და დარწმუნებული ვარ, რომ თქვენთვისაც ასეთი ბედნიერება და სიხარულია. სწორედ ამიტომ მოგილოცავთ ამ ბედნიერ დღეს, იცოცხლეთ და იდღეგრძელეთ, არ დაგავიწყდეთ, რომ თქვენი სიცოცხლე თქვენს სამშობლოს ეკუთვნის, რომლისთვისაც უნდა იმოღვაწეოთ მთელი ცხოვრების მანძილზე.

ერთი წუთითაც არ უნდა დაგავიწყდეთ, რომ ჩვენმა წინაპრებმა ლამაზი და დიდი შრომით დამშვენებული სამშობლო დაგვიტოვეს. ჩვენს ისტორიას ამშვენებენ გიორგი და იოანე მთაწმინდელები, იოანე პეტრიწონელი და ჩახრუხაძე, შოთა რუსთაველი და შავთელი, საბა ორბელიანი და ვახუშტი, ილია და აკაკი, ვაჟა და გალაკტიონი. ესენი ანათებენ განვლილ გზას და მიგვითითებენ მომავალი გზისაკენ. ჩვენმა ხალხმა ააშენა ჯვარის ტაძარი და სვეტიცხოველი, ვარძია და გელათი, არა ნაკლები რუდუნებით შექმნა ხუროთმოძღვარ ვაზის კიში, ქართული ხორბლები, თუშური ცხვარი და ცხენი, მეგრული და ხევსურული ძროხა და ვინ იცის კიდევ რამდენი სხვა ძვირფასი ძეგლი კულტურისა და ეს იმიტომ, რომ ჩვენი წინაპარნი მომავალზე ფიქრობდნენ, როდესაც ყოველივე ამას აკეთებდნენ; არც დღეს ვართ დაგავიწყდეკრებულნი. თბილისში ალგეთის ქვით აშენებული შენობები ისეთივე ძეგლად დარჩება მომავალთათვის, როგორც სვეტიცხოველი დარჩა. აქ ბევრს აღარ გავაგრძელებ, თქვენვე ხედავთ ხრამჰესს, ზაჰესს, რიონჰესს, ენგურჰესს, ალაზნის არხსა და სხვა მრავალს.

ამას იმიტომ გეუბნებით, რომ თქვენც გევალებათ მომავლისათვის ზრუნვა, თქვენც ჩვენი ახალი ცხოვრების მშენებელნი უნდა იყვნეთ, ამისათვის, პირველ რიგში, საჭიროა ცოდნის შეძენა, წარსულისა და აწმყოს ცოდნა. ერთი წუთითაც არ უნდა დაივიწყოთ თქვენი ქვეყანა, თქვენი სამშობლო, მისი მომავალი, რომელიც მატერიალურად და სულიერად უფრო ლამაზი უნდა იყოს და რომელიც თქვენ უნდა დაამშვენოთ და გაამშვენიეროთ, არც წარსული დაივიწყოთ და მომავლისთვისაც იზრუნოთ.

მაშ იცოცხლეთ და იდღეგრძელეთ, გილოცავთ ამ შესანიშნავ დღეს, სწავლის დაწყებას.

ნიკო კეცხოველი

დავით გურამიშვილის დაბადების 275-ე წლისთავისათვის

## საუბილეო კომისიის სხდომა

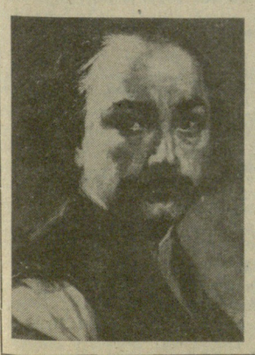

საქართველოს სსრ მინისტრთა საბჭოს თავმჯდომარის მოადგილის ო. ჩერქეზიას თავმჯდომარეობით გაიმართა დიდი ქართველი პოეტის, ხალხთა მეგობრობის მგზნებარე მეხოტბის დავით გურამიშვილის დაბადების 275-ე წლისთავის აღმნიშვნელი საიუბილეო კომისიის სხდომა. ო. ჩერქეზიამ ილაპარაკა მოსამზადებელ მუშაობაზე, რომელსაც ეწევა საკავშირო საიუბილეო კომისია ა. სურკოვის თავმჯდომარეობით. ამ თარიღის აღსანიშნავი ზეიმობა ოქტომბერში გაიმართება მოსკოვში. 20 ოქტომბერს კავშირების სახლის სვეტებიან დარბაზში მოეწყობა საიუბილეო საღამო, ხოლო მეორე დღეს ლიტერატორთა სახლში გაიმართება პოეზიის დიდი საღამო.

დავით გურამიშვილის იუბილე ფართოდ აღინიშნება უკრაინაში.

მოისმინეს ავრეთვე ინფორმაციები რესპუბლიკური საიუბილეო კომისიის მუშაობის დირექტორი თ. ბადურაშვილი, საქართველოს მწერალთა კავშირთან არსებული მხატვრული თარგმანისა და ლიტერატურულ ურთიერთობათა მთავარი სარედაქციო კოლეგიის მთავარი რედაქტორი ო. ნოდია, პარტიის მცხეთისა და კასპის რაიკომების მონოგრაფიის „დავით გურამიშვილის ფსიქოლოგიური პორტრეტი“.

გამოვა გ. ნატროშვილისა და გ. ჯიბლაძის მონოგრაფია „დავით გურამიშვილი“ (რუსულ ენაზე), დავით გურამიშვილისადმი მიძღვნილი ქართველი პოეტების ნაწარმოებთა კრებული (გამომცემლობა „მერანი“).

გამომცემლობა „ხელოვნება“ ქალაქ ლუბლიანის პოლიგრაფიულ ბაზაზე გამოუშვებს „დავითიანის“ სასაჩუქრო გამოცემას, რომელშიც შევა პოემა „დავითიანის“ სრული ტექსტი ქართულ, უკრაინულ (მ. ბაჟანის თარგმანი), რუსულ (ნ. ზაბოლოცკის თარგმანი) ენებზე. რესპუბლიკის სხვა გამომცემლობები ასევე ამზადებენ გამოსაცემად მთელ რიგ საიუბილეო წიგნებს. მზად არის აგრეთვე დავით გურამიშვილის ნაწარმოებთა პწკარედი მომძღვნილი რესპუბლიკებსა და სოციალისტურ ქვეყნებში გამოსაცემად. მათი თარგმანი ეკუთვნით პროფესორ ს. ცაიშვილსა და ფილოლოგიის მეცნიერებათა კანდიდატს ს. სერებრიაკოვს.

მემორიალურ ადგილებში — სავურამოსა და ლამისყანაში მიმდინარეობს დიდი სარესტავრაციო სამუშაოები, რესტავრირებული იქნება აგრეთვე ლესია უკრაინკას სურამის სახლმუზეუმი, რომლის სახელი დიდი ხანია უკრაინელი და ქართველი ხალხების მეგობრობის სიმბოლოდ იქცა.

დავით გურამიშვილის ცხოვრებისა და შემოქმედებითი მემკვიდრეობისადმი მიძღვნილი დიდი საიუბილეო ექსპოზიცია გაიხსნება რესპუბლიკის მეცნიერებათა აკადემიის ხალხთა მეგობრობის მუზეუმში.

საიუბილეოდ გამოვა სამაგიდე მედლები, პლაკატები, საფოსტო მარკები, დავით გურამიშვილის პორტრეტები.

სხდომაზე დაამტკიცეს საიუბილეო ზეიმობის პროგრამა. იგი 11 ოქტომბერს დაიწყება საქართველოს მწერალთა კავშირის, რესპუბლიკის მეცნიერებათა აკადემიისა და თბილისის სახელმწიფო უნივერსიტეტის გაერთიანებული სამეცნიერო სესიით. ზეიმობის მონაწილენი ჩავლენ საგურამოში, სადაც დიდი პოეტი დაიბადა, მონაწილეობას მიიღებენ ლამისყანაში სახალხო დღესასწაულ „გურამიშვილობაში“ და ბოზის საღამოში, რომელიც სურამში მოეწყობა.

13 ოქტომბერს დიდი საიუბილეო სხდომა გაიმართება თბილისის ზ. ფალიაშვილის სახელობის ოპერისა და ბალეტის სახელმწიფო აკადემიურ თეატრში. საიუბილეო ზეიმობაში მონაწილეობას მიიღებენ მოსკოველი, ლენინგრადელი, ყველა მოკავშირე რესპუბლიკიდან ჩამოსული სტუმრები (საჭიროების შემთხვევაში).

# ორი სურათი

ვანო ჩხიკვაძე

წიწვებდაფენილ მიწაზე ვზივარ ფიქრს მიყრდნობილი და მთებს აცილებული ველება მზე თვალებს მიხუჭავს. დაშვებული ქუთუთოები მომთენთავი, მცხუნვარე სიყვითლით ირის დალიბრული. გაურკვეველი ნეტარებით ივსება სხეული და ლაგამწყარილი ცხენივით შიშიანსლო ფრუტუნებს ყველა საზრუნავი, რომელიც დღემდე მჭონია ანდა მომავალში მექნება. გამორთული მექანიზმი, მოშვებულია დაძაბულობის თასმები. ისეთი შეგრძნება მაქვს, თითქოს ხაბრძოლო დავალებიდან ბრუნდები, ათას განსაცდელსა და შიშს გამოვლილი. უკან დარჩა დაგეშილი ძაღლების ღაღვა, ლულების ლაპლაპი და აცდენილი მოზუზუნე ტყვიებით ჩათიბული ბალახი. თითქოს შემთხვევითობამ კი არა, აუცილებლობამ, თვითონ ბუნებამ გადამარჩინა. იმიფარა ნისლი, ლელიანი, ბუჩქნარი და ტოტებდაშვებული ხეები, რათა ამ მშვენიერი დღის დაბადებას, მზის ამოსვლას, ერთი მაყურებელი მაინც ყოლოდა, მაყურებელი და მსმენელი მრავლისმეტყველი სიჩუმისა. ეს სხვა სიჩუმეა, ენერგიული. სიცოცხლით სავსე, ძალდატანებელი და სმენის დამტკბობი. არაფერი აქვს საერთო გარდაცვლილის ოთახში დაგუბებულ, დამჭკნარი ყვავილების სუნით აშმორებულ, გამადიზიანებელ სიჩუმესთან. ან იმ დუმილთან, მარტოობით გულშეწუხებულ კაცს, შუაღამისას, საწოლიდან რომ წამოაგდებს... ასე რომ, სიჩუმეც ისეთივე მრავალსახოვანია, როგორც სხვა ყველაფერი ამ ქვეყანაზე. აქაც მთავარია შინაარსი, თორემ სვეტაცხოველის ქვას და გზაზე ჩამოგორებულ კლდის ნატეხსაც საერთო სახელი აქვთ, მხოლოდ სახელი — ქვა!..

ეს ზაფხულიც მიწურულია. აგვისტოს ბოლო დღე უკანასკნელი ფოთოლივით ქანაობს — „და ყოველივე როგორ ნაზდება, როცა ახლოა მზე შემოდგომის“ — რამდენი სევდიანი მზერა მიჰყვება დღეთა თავბრუდამხვევ დინებას... სხვადასხვა ასაკისთვის სხვადასხვანაირად ალიქმება დროის მსვლელობა, — ბავშვებისთვის სულ ომის ოცნებაში მიზოზინებს, დიდები რომის გახდებიან, მოზრდილებისთვის — უფრო სწრაფად გადის, მოხუცებისთვის კი... რა გეჩქარება, შე დალოცვილოო — ჩიჩინებენ და სანთლისფერ სახეებზე ისეთი ნაღველი და შიში შეეფინებათ, თითქოს დაოთხილ, გაგიებულ ბედაურებზე ისხდნენ. ასე რომ ყველაზე ზუსტი საათიც კი ტყუის, მაგრამ რას გააწყობ ამ პედანტურ, გულცივ მექანიზმთან — პირიქით, ვეფერებით, ველოლიავებით, რომ არ მოგვეშალოს, დროს არ ჩამოვრჩეთ — საერთო დროს, რომელიც ყველასთვის მაინც სხვადასხვანაირად გადის.

ბედნიერები საათს არ უყურებენ — ეს გამოთქმა ალბათ საათის გამოგონების დღიდან გაჩნდა. ამდენი ხნის განმავლობაში ლაზათი დაკარგა, ძველი ანეგდოტივით გაცვდა, მაგრამ შენზე კი ზედგამოჭრილია — საათს არ უყურებენ, მშვიდად მიაბიჯებდნენ, თითქოს თავსხმა არც ყოფილიყო.

მაშინ გავიფიქრე, რომ ახალ სასწავლო წელს, მართლაც, რომ დიდებულად ვხვდებით ხოლმე, მაგრამ როცა ვაცილებთ, სად ჭრება თავდაპირველი აღფრთოვანება? თუმცა იგი ერთბაშადაც არ ქრება. მისი ცეცხლი თანდათან ნელდება ჩვეულებრივი სადაგი დღეების მწკრივში. იქნებ დაღლილობა იჩენს თავს? იქნებ შინაგანი უკმარობის გრძნობის ბრალია? ან იმედების გამტყუნებისა მეთქი.

ამასვე ვფიქრობ დღესაც, ახალი სასწავლო წლის მოლოდინში. ჯერ არ დამდგარა და მის დასასრულზე ვფიქრობ, ანუ იმაზე, თუ რას მოუტანს იგი ჩვენს სასწავლებლებს.

ყოველი მონატანი ხომ ორი რიგისაა: ერთი ნივთიერს განეკუთვნება და მეორე სულიერს სფეროს. პირველი გაცილებით ადვილი აღსარიცხია, თუმცა დიდი სხვაობა არც აქ შეინიშნება. მხოლოდ მაშინ, რამდენიმე წელი რომ გაივლის, ცვლილებები თვალში საცემი ხდება. მართლაც, ერთ დღეს არ აშენებულა არც ერთი სოფელი.

ამიტომ ჯერ ორიოდე სიტყვა მინდა ვთქვა სწორედ იმ, ეროი თვალის გადავლებით შესამჩნევ ცვლილებებზე, რომელთა მხილველიც ამ დღეებში გავხდი.

დიდი ხანია დუშეთის რაიონის სკოლებისა არა ვიცოდი რა. ადრე კი თოქმის ყველა სოფელში ვყოფილვარ და მძიმე სანახავიც მინახავს. 150-მდე დიდ-პატარა სკოლიდან რამდენიმეს თუ ჰქონდა შესაფერი შენობა. ძნელი აღსაწერია, რა პირობებში უხდებოდათ მუშაობა დანარჩენთ.

ახლა კი დიდი ნაწილი წელში გამართული დამხვდა, მარტო ამ ხუთწლედში ახალ შენობებში გადასული ჭილეურის, შუახევის, ებნისის, არღუნის, ყვავილის რვაწლიანი სკოლები. წელსაც ოთხი მშენებლობა მთავრდება: ანანურის, ოძისის, ჭართლისა და ლამოვანის სკოლებისა. ალბათ, არც ისე შორსაა ის დრო, როცა ყველა სასწავლებელი რიგიან ბინაში დამკვიდრდება. გარდა ამისა, ისინი ყოველი სხვა სიკეთითაც არიან აღჭურვილნი. ამიტომ იმ ძველი სიღუხჭირის მნახველს დღეს მხოლოდ სიხარული ჰმართებს. მან იცის, რომ ეს რიგიანი გარემო ბოლოს მოუღებს იმ ნაკლოვანებებს, რაც გამოწვეული იყო ნახევრად დარღვეულ, ბნელ, ციცქნა საკლასო ოთახებში მუშაობით, სადაც ადგილიც არ იპოვებოდა სასწავლო თვალსაჩინოებათა და ტექნიკური საშუალებათა მოსათავსებლად.

მაგრამ ეგეთივე სიჩქარით როდი წინაურდება ახალგაზრდობის სწავლა-აღზრდის საქმე. მას ასე ადვილად ვერ აამენებ. ძალზე დიდი შრომა სჭირდება იმ დონის შენარჩუნებასაც, რაც მოპოვებულია. წინ წასვლა კი ისე ვერაფერით მოხერხდება, თუ იმ პრობლემათა რიგს, ამ წინ წასვლას რომ ეღობება, ერთი მაინც არ გამოაკლდა.

უნდა ითქვას, რომ ეს სფერო სასკოლო ცხოვრებისა ჩვენი სკოლების გულშემატკივართა გამუდმებული განსჯის საგანია. მთელი ჩვენი საზოგადოებრიობა უდიდეს ინტერესს ავლენს ყოველივე იმისადმი, რაც სასწავლებლების კედლებს იქით ხდება. აქ შეიძლება გავიხსენოთ თუნდაც ქართული ენისა და ლიტერატურის პროგრამის პროექტის საყოველთაო განხილვა, რომლის მიზანი იყო ამ საგნის სწავლების გაუმჯობესება. მართალია, მასწავლებლები ჯერაც ამ პროგრამის მოლოდინში არიან, მაგრამ ეს გარემოება არ ამცირებს იმ მზრუნველობის მნიშვნელობას, რითაც ამ საკითხის გადაწყვეტას მიუდგნენ.

და მაინც, ჩემის აზრით, როგორი საუცხოო პროგრამაც არ უნდა შეავადგინოთ, იგი მუდამ დამხმარე საშუალება იქნება მასწავლებლისა და უმთავრეს პრობლემად ვერ იქცევა. უმთავრესი სხვაა, მაგრამ, სახელდობრ?

ეს კითხვა ქრისტინე ბაშაროლის მისამართით დავსვი. კარგად მახსოვს ქრისტინეს სანაქებო მასწავლებლობა დუშეთში. ახლა იგი განათლების განყოფილების გამგეა. მას ამკობს დიდი გულსწრფელობა და მჭერა, იმას მეტყვის, რასაც ფიქრობს.

და, მართლაც, ჩვენი შეხედულებები ერთმანეთს დაემთხვა, უმთავრესი და უპირველესი, რაც დღეს ჩვენს სკოლებს აწუხებს. ესაა დიდი საჭიროება მაღალკვალიფიციური, განათლებული მასწავლებლისა, — თქვა მასპინძელმა, და იქვე დამიხასიათა კიდეც, როგორი უნდა იყოს ჭეშმარიტი მასწავლებელი; რომ პირველ რიგში იგი აღჭურვილი უნდა იყოს იმ საქმისადმი რწმენითა და სიყვარულით, რასაც ემსახურება, რომ მარტო საგნის ცოდნა არ კმარა. იგი ფართოდ განათლებული უნდა იყოს, რათა შესძლოს, პასუხი გასცეს დღევანდელი ბავშვის რთულ ბუნებასო.

აქ ჩვენ გავიხსენეთ, რომ ომის შემდგომი დროის მოსწავლე უფრო მეტად იყო „სუფთა დაფა“, მისი ბუნება უფრო დამჭერი იყო, ვიდრე ახლაა და მასწავლებელს შრომა ამითაც უადვილდებოდა. მეორეს მხრივ, სკოლებში ჯერ კიდევ არ იყვნენ მოზღვავებული დაუსწრებელი უმაღლესი სწავლების კურსდამთავრებულნი. ქართული ენისა და ლიტერატურის მასწავლებელს ძირითადად უნივერსიტეტი ამზადებდა, რაც მისი განათლების მაღალ დონეს განაპირობებდა. გარდა ამისა, მასწავლებლის ავტორიტეტს ჯერ კიდევ არ დამჩნეოდა ის ლაქა, რომელიც მას იმ ავბედითმა წლებმა მოუტანა. ამიტომ სულაც არ არის საფუძველს მოკლებული სინანული იმის გამო, რომ ამ ოცდახუთი წლის წინ უკეთესი მასწავლებელი გვყავდა. სკოლაში კი მთავარია, მასწავლებელი იყოს კარგი. ამ აზრს ქრისტინე ბაშაროლი რამდენჯერმე იმეორებს ხაზგასმით და გულისტკივილს გამოთქვამს, რომ ახლა ყველაზე არსებით პრობლემად მასწავლებელი ქცეულა.

აქ მე სიტყვა ჩამოვუგდე მასწავლებელთა ატესტაციასა და გადასამზადებელ კურსებზე. აქაც დაემთხვა ჩვენი შეხედულებები: თუმცა შესამჩნევად გაუმჯობესდა კურსების მუშაობის დონე, თუმცა ატესტაციაც ჩატარდა, მაგრამ ერთიც და მეორეც მხოლოდ იმათ ეხმარება, ვინც საგანს ფლობს და ფართო განათლებაც ხელს უწყობს. ერთმაც და მეორემაც ამაღლა მასწავლებელთა პასუხისმგებლობა. მაგრამ ვინც საგანს თავს ვერ ართმევს, ყოველივე ცდა ამაოა, უცოდინარს ვერაფერი შველის...

ასეთი შეხედულება ჩვენი მასწავლებლების ერთს დიდ ნაწილზე სულაც ახალი არაა. კარგა ხანია, ყველა ხედავს, რა ზიანიც მიაყენა ახალგაზრდობის სწავლა-განათლებას დაუსწრებელი სწავლების უსაზღვროდ გავრცელებამ. მაგრამ დანახვა არ კმარა. უნდა მოიძებნოს რაღაც გზა, რომელიც ჩვენს სკოლას ამ გაჭირვებიდან იხსნის. ქრისტინე ბაშაროლსაც უპირველეს ყოვლისა ეს აინტერესებს. მან იცის, რომ იმ ვითარებაში შემოხვევა, როცა ოქროსმედალოსანს პედაგოგიურ ინსტიტუტს მიაშურებს, კარგ მოსწავლეს მასწავლებლობა არ ხუთრსო — შეშფოთებით ამბობს იგი და ადგილობრივ მაგალითებს იშველიებს: მაღალმთიანი სოფლების სკოლებისათვის წელსაც, შარშანდელივით და შარშანწინდელივით, ოთხი ლიმიტი ჰქონდათ პედაგოგიური ინსტიტუტებიდან და როგორც შარშან და შარშანწინ წელსაც ვერ მონახეს საიმედო ახალგაზრდები და სამოსნები გაგზავნეს. კარგი ატესტატების პატრონებს არ სწადიათ მასწავლებლობა, ხოლო ინსტიტუტი სასწაულმოქმედი როდია, რომ საშუალოსანი სკოლადამთავრებულიდან ხუთ წელიწადში განათლებული მასწავლებელი გამოზარდოს, დიახ, ძალიან დამფიქრებელია, რომ საუკეთესო მოსწავლეები უგულვებელყოფენ პედაგოგის პროფესიას და ვალდებულნი ვართ, ამ ფაქტს მთელი გულისყურით მოვეკიდოთო.

სწორია განათლების განყოფილების გამგე: კადრების დაბალ დონეზე მარტო ლაპარაკი ვერ იქმარებს... ყველა გზა, რომელიც სკოლას კარგ მასწავლებელს დაუბრუნებს, უნდა გაიხსნას... იქნებ ამ სასწავლო წელმაც ითავოს საძირკველის გაჭრა! მე რომ მკითხონ პედაგოგიური ინსტიტუტების ლიმიტებს სულაც გავაუქმებდი, იმიტომ რომ ისინი სკოლებისაკენ კვლავ საშუალო მასწავლებელს უხსნიან გზას. ჩვენი პედაგოგიური კადრები ბარსაც ეყოფა და მთასაც და მათი განაწილებაც ძნელი არ უნდა იყოს. მეორეს მხრივ კი, ყველაფერს ვიღონებდი, რომ პედაგოგიურ ინსტიტუტებში განათლებული ახალგაზრდობა მიმეზიდა, ვთქვათ, ოქროსმედალოსნები ყოველგვარი გამოცდისა თუ გასაუბრების გარეშე ჩამერიცხა.

მაგრამ განათლების განყოფილების მეთოდისტი ლუიზა მაზიაშვილი სახელმძღვანელოების პრობლემასაც უპირველეს ადგილზე აყენებს.

სახელმძღვანელოების სიმცირეზე არაერთხელ თქმულა. განსაკუთრებით უჭირთ მეცხრე-მეათე კლასებს. იმიტომ რომ ამ კლასებში ნახმარი სახელმძღვანელოების შემოშველება ვერ ხერხდება. ქართული ენა და ლიტერატურა ხომ ყველა უმაღლეს სასწავლებელში სავალმოცდო საგანია. ცხადია, ვისაც ოდნავი სურვილი მაინც გააჩნია სწავლის გაგრძელებისა, ქართული ლიტერატურის სახელმძღვანელოს ჩასაბრებლად ვერ გაიმეტებს. ანდა რას ვემართლებით, რატომ არ უნდა ჰქონდეს ახალგაზრდას შინ თავისი საყვარელი წიგნი! ეს ხომ ბოლოსდაბოლოს წიგნის სიყვარულია! განა მისთვის მუდამ გაუგებარი არ დარჩება, რატომ ედავებიან მაინცდამაინც სახელმძღვანელოს. ნახმარი სახელმძღვანელოების შეგროვების იდეა, ცხადია, სასარგებლო იქნება სკოლათათვისაც და საზოგადოებისთვისაც, თუ მას ასეთი გაუგებრობისაგან დახვეწავთ და მოსწავლეს მხოლოდ იმ წიგნების ჩაბარებას მოვთხოვთ, რაც მას ნამდვილად აღარ სჭირდება. ცრუ ვარაუდია, რომ ახალგაზრდები მათთვის მეტად საჭირო სახელმძღვანელოს დაგვიბრუნებენ, ცრუ ვარაუდია, რომ ეს ვითომც დაბრუნებული წიგნები ახალი პატრონების ანგარიშზე ვიგულვოთ და ამით მეცხრე-მეათე კლასებს სახელმძღვანელოები გავუნახევროთ ან გავუმეხუთმეოთ... განა ამ სინამდვილემ არ უნდა დაგვაფიქროს? ხომ ვხედავთ, რომ ძალს ჩვენა ვართ და ძალს მოსწავლეები არიან, მაშ, დავუთმოთ ჩვენს უფროსკლასებს მაინც, სადაც პროგრამა უფრო რთულია და სწავლისათვის საპასუხისმგებლო; დავუთმოთ ორ ცეცხლშუა მყოფ უფროსკლასელებს, რომელთა უმრავლესობას არც კარგი მასწავლებელი ჰყავს და არც საკუთარი სახელმძღვანელო გააჩნია, რომ, რაც კლასში დაკლდება, შინ კითხვით ნაწილობრივ მაინც შეივსოს. დავუთმოთ, მით უფრო, რომ „მშობლიური ლიტერატურის“ სახელმძღვანელოთა შეგროვება რვაწლიან სკოლაში იმდენად არა ჭირს, და, ამგვარი ადგილშენაცვლებით იქნებ დარღვეული წონასწორობა აღვგვიდგინა.

ლუიზა მაზიაშვილი აქვე მოიხსენიებს კლასგარეშე საკითხავი ლიტერატურის დიდ სინაკლულეს. ამ ხარვეზის შევსებაში ჯერჯერობით ყოველად უმნიშვნელოა „სასკოლო სერიის“ როლიო. და მან ინატრა: ნეტავ ეგ წიგნები ყველა ერთად მაჩვენა და მაღაზიაში კი არ შევატანინებ, იმდენს ვეცდები, პირდაპირ სკოლებს გაეგზავნოს სახელმძღვანელოებივითო.

ამ საუბრის შემდეგ ერთხელ კიდევ თვალთათლივ დავინახე, თუ რატომ არის, რომ ჩვენს მოსწავლეებს შორის ასე ფართოდ მოიკიდა ფეხი გადაწერამ; რომ სკოლებში იბრუნვის და ერთი თაობიდან მეორეს გადაეცემა ერთი და იგივე წერითი თემები იმიტომ, რომ მოსწავლეს არც მასწავლებლის იმედი აქვს, არც წიგნისა და მით უფრო — საკუთარი თავისა.

განათლებული და ხელოვანი მასწავლებლები ყოველგვარ გასაჭირს უძლებენ, მათ იცან, რომ მთავარია ლიტერატურულ ტექსტზე მუშაობა, ამ მუშაობის დროს პრობლემური სიტუაციის შექმნა, დამოუკიდებელი აზროვნების განვითარება, მსჯელობის და დასკვნის უნარის გამომუშავება. თავიანთი უხეიროებისამებრ ისინი ზოგჯერ სცილდებიან კიდეც პროგრამის ჩარჩოებს და საუკეთესო მოსწავლეებს ასწავლიან ომს, რაც სიმწიფის ატესტატის პატრონობა, სამწუხარო იქნება, რომ არ იცოდეს. დუშეთის პირველი საშუალო სკოლის მასწავლებელმა დალი ბუჩაშვილმა თქვა: ჩემს მეათეკლასელ ოთხოსნებსა და ხუთოსნებს მთელი წლის განმავლობაში ვემუქრებოდი, თუ ანა კალანდაძის ამა და ამ ლექსებს არ ისწავლით, არ დაგიწერთ სასურველ ნიშნებს-მეთქი. ასევე ვიქცევი სხვა თანამედროვე ქართველი პოეტების შემოქმედების გასაცნობადაც, რაც პროგრამით გათვალისწინებული არ არის, თუ მხედველობაში არ მივიღებთ რვაწლიან სკოლაში მათთვის დათმობილ თითო-ოროლა საათს. ამგვარი ეშმაკობით ვაიძულებ ისწავლონ ჩვენი მდიდარი პოეტური ფოლკლორის საუკეთესო ნიმუშებიც. ახალი პროგრამის პროექტით ხალხური ლექსებისათვის სამადსამი საათია დათმობილი და ისიც რვაწლიან სკოლაშიო.

...ასე ცდილობენ კარგი მასწავლებლები, და მათი იმედი მართლაც რომ უნდა გვქონდეს.

მაგრამ დახმარება იმ კარგებსაც სჭირდებათ... იმათაც აღარ იციან ზოგჯერ როგორ გაანალიზონ ამა თუ იმ მწერლის შემოქმედების, ან თუნდაც დიდტანიანი თხზულებების მხატვრული მხერე, რაზეც ნაკლებ იწერება და უმთავრესად — ზეპირად.

...მოსაგვარებელს რა დალევს, მით უფრო სკოლაში.

მაგრამ იმედიც ხომ დიდი სიკეთეა! იქნებ ამ ახალმა სასწავლო წელმა იმდენი ქნას, უმთავრეს პრობლემებს შებედოს და არამარტო სიტყვიერად...

იქნებ მისი დასაწყისის დამთხვევა შემოდგომის დასაწყისთან სიმბოლურიც კი გამოდგეს და აივსოს ჩვენი ქართული სკოლები ტკბილი ნაყოფის ხვავითა.

და, როცა მისი გაცილების უამი დარეკს, არანაკლები სიხარულით დავემშვიდობოთ, ვიდრე შევეგებეთ.

ასე, რომ ჭეშმარიტად, კეთილი იყოს მისი მობრძანება, — მოსწავლეთა სწავლის წელიწადისა!

# შევხედოთ უმთავრესს...

ეთერ სახვაძე

სასწავლო წელი და შემოდგომა ერთ დღეს გვეწვევიან ხოლმე.

მაგრამ ამ დროს შემოდგომა ძნელად რომ ვინმეს გაახსენდეს. ჩვენს გონებაში ეს დღე მთლიანად პირველ ზართან გადაჯაჭვულა. ჩვენ წარმოვიდგენთ ქალაქებს, დაბებს, სოფლებს, თავიანთი მასწავლებლებითა და მოსწავლეებით, რომლებიც დღესასწაულებრივი მხიარულებით აღებენ სასწავლებლების კარებს. და ჩვენს წარმოდგენაში ეს სურათი იმდენად ვრცლად არის განფენილი, რომ სხვა აღარაფრისთვის ადგილი აღარ დარჩენილა.

ხოლო შემოდგომა შემოდის ისე უხმოდ და შეუმჩნეველად, რომ სასწავლო ახალწლობაც რომ არ მეტოქეობდეს, მისი შემობრძანება შეიძლება მაინც გამოგვპაროდა.

ამ სამი წლის წინანდელ პირველ სექტემბერს ლეჩხუმში შევხვდი, ლეჩხუმური შემოდგომისთვის ვიყავი ჩასული, მაგრამ იმ დღეს მასპინძლებმა შემოდგომა დაივიწყეს, სკოლები ზეიმობდნენ და ყველას იქ მიეჩქარებოდა. პირველი სექტემბერი სწავლის დაწყების დღესასწაულს დაესაკუთრებინა და იმდენად დიდი იყო ამ დღის ძალა, რომ, თუმცა საშინლად წვიმდა, გოგო-ბიჭები, ქათქათა ზედატანებში და ახალ ფეხსაცმელებში გამოწყობილნი, ზეიმურ განწყობილებას არ იშლიდნენ, მშვიდად მიაბიჯებდნენ, თითქოს თავსხმა არც ყოფილიყო.

მაშინ გავიფიქრე, რომ ახალ სასწავლო წელს, მართლაც, რომ დიდებულად ვხვდებით ხოლმე, მაგრამ როცა ვაცილებთ, სად ჭრება თავდაპირველი აღფრთოვანება? თუმცა იგი ერთბაშადაც არ ქრება. მისი ცეცხლი თანდათან ნელდება ჩვეულებრივი სადაგი დღეების მწკრივში. იქნებ დაღლილობა იჩენს თავს? იქნებ შინაგანი უკმარობის გრძნობის ბრალია? ან იმედების გამტყუნებისა მეთქი.

ამასვე ვფიქრობ დღესაც, ახალი სასწავლო წლის მოლოდინში. ჯერ არ დამდგარა და მის დასასრულზე ვფიქრობ, ანუ იმაზე, თუ რას მოუტანს იგი ჩვენს სასწავლებლებს.

ყოველი მონატანი ხომ ორი რიგისაა: ერთი ნივთიერს განეკუთვნება და მეორე სულიერს სფეროს. პირველი გაცილებით ადვილი აღსარიცხია, თუმცა დიდი სხვაობა არც აქ შეინიშნება. მხოლოდ მაშინ, რამდენიმე წელი რომ გაივლის, ცვლილებები თვალში საცემი ხდება. მართლაც, ერთ დღეს არ აშენებულა არც ერთი სოფელი.

ამიტომ ჯერ ორიოდე სიტყვა მინდა ვთქვა სწორედ იმ, ეროი თვალის გადავლებით შესამჩნევ ცვლილებებზე, რომელთა მხილველიც ამ დღეებში გავხდი.

დიდი ხანია დუშეთის რაიონის სკოლებისა არა ვიცოდი რა. ადრე კი თოქმის ყველა სოფელში ვყოფილვარ და მძიმე სანახავიც მინახავს. 150-მდე დიდ-პატარა სკოლიდან რამდენიმეს თუ ჰქონდა შესაფერი შენობა. ძნელი აღსაწერია, რა პირობებში უხდებოდათ მუშაობა დანარჩენთ.

ახლა კი დიდი ნაწილი წელში გამართული დამხვდა, მარტო ამ ხუთწლედში ახალ შენობებში გადასული ჭილეურის, შუახევის, ებნისის, არღუნის, ყვავილის რვაწლიანი სკოლები. წელსაც ოთხი მშენებლობა მთავრდება: ანანურის, ოძისის, ჭართლისა და ლამოვანის სკოლებისა. ალბათ, არც ისე შორსაა ის დრო, როცა ყველა სასწავლებელი რიგიან ბინაში დამკვიდრდება. გარდა ამისა, ისინი ყოველი სხვა სიკეთითაც არიან აღჭურვილნი. ამიტომ იმ ძველი სიღუხჭირის მნახველს დღეს მხოლოდ სიხარული ჰმართებს. მან იცის, რომ ეს რიგიანი გარემო ბოლოს მოუღებს იმ ნაკლოვანებებს, რაც გამოწვეული იყო ნახევრად დარღვეულ, ბნელ, ციცქნა საკლასო ოთახებში მუშაობით, სადაც ადგილიც არ იპოვებოდა სასწავლო თვალსაჩინოებათა და ტექნიკური საშუალებათა მოსათავსებლად.

მაგრამ ეგეთივე სიჩქარით როდი წინაურდება ახალგაზრდობის სწავლა-აღზრდის საქმე. მას ასე ადვილად ვერ აამენებ. ძალზე დიდი შრომა სჭირდება იმ დონის შენარჩუნებასაც, რაც მოპოვებულია. წინ წასვლა კი ისე ვერაფერით მოხერხდება, თუ იმ პრობლემათა რიგს, ამ წინ წასვლას რომ ეღობება, ერთი მაინც არ გამოაკლდა.

უნდა ითქვას, რომ ეს სფერო სასკოლო ცხოვრებისა ჩვენი სკოლების გულშემატკივართა გამუდმებული განსჯის საგანია. მთელი ჩვენი საზოგადოებრიობა უდიდეს ინტერესს ავლენს ყოველივე იმისადმი, რაც სასწავლებლების კედლებს იქით ხდება. აქ შეიძლება გავიხსენოთ თუნდაც ქართული ენისა და ლიტერატურის პროგრამის პროექტის საყოველთაო განხილვა, რომლის მიზანი იყო ამ საგნის სწავლების გაუმჯობესება. მართალია, მასწავლებლები ჯერაც ამ პროგრამის მოლოდინში არიან, მაგრამ ეს გარემოება არ ამცირებს იმ მზრუნველობის მნიშვნელობას, რითაც ამ საკითხის გადაწყვეტას მიუდგნენ.

და მაინც, ჩემის აზრით, როგორი საუცხოო პროგრამაც არ უნდა შეავადგინოთ, იგი მუდამ დამხმარე საშუალება იქნება მასწავლებლისა და უმთავრეს პრობლემად ვერ იქცევა. უმთავრესი სხვაა, მაგრამ, სახელდობრ?

ეს კითხვა ქრისტინე ბაშაროლის მისამართით დავსვი. კარგად მახსოვს ქრისტინეს სანაქებო მასწავლებლობა დუშეთში. ახლა იგი განათლების განყოფილების გამგეა. მას ამკობს დიდი გულსწრფელობა და მჭერა, იმას მეტყვის, რასაც ფიქრობს.

და, მართლაც, ჩვენი შეხედულებები ერთმანეთს დაემთხვა, უმთავრესი და უპირველესი, რაც დღეს ჩვენს სკოლებს აწუხებს. ესაა დიდი საჭიროება მაღალკვალიფიციური, განათლებული მასწავლებლისა, — თქვა მასპინძელმა, და იქვე დამიხასიათა კიდეც, როგორი უნდა იყოს ჭეშმარიტი მასწავლებელი; რომ პირველ რიგში იგი აღჭურვილი უნდა იყოს იმ საქმისადმი რწმენითა და სიყვარულით, რასაც ემსახურება, რომ მარტო საგნის ცოდნა არ კმარა. იგი ფართოდ განათლებული უნდა იყოს, რათა შესძლოს, პასუხი გასცეს დღევანდელი ბავშვის რთულ ბუნებასო.

აქ მე სიტყვა ჩამოვუგდე მასწავლებელთა ატესტაციასა და გადასამზადებელ კურსებზე. აქაც დაემთხვა ჩვენი შეხედულებები: თუმცა შესამჩნევად გაუმჯობესდა კურსების მუშაობის დონე, თუმცა ატესტაციაც ჩატარდა, მაგრამ ერთიც და მეორეც მხოლოდ იმათ ეხმარება, ვინც საგანს ფლობს და ფართო განათლებაც ხელს უწყობს. ერთმაც და მეორემაც ამაღალა მასწავლებელთა პასუხისმგებლობა. მაგრამ ვინც საგანს თავს ვერ ართმევს, ყოველივე ცდა ამაოა, უცოდინარს ვერაფერი შველის...

ასეთი შეხედულება ჩვენი მასწავლებლების ერთს დიდ ნაწილზე სულაც ახალი არაა. კარგა ხანია, ყველა ხედავს, რა ზიანიც მიაყენა ახალგაზრდობის სწავლა-განათლებას დაუსწრებელი სწავლების უსაზღვროდ გავრცელებამ. მაგრამ დანახვა არ კმარა. უნდა მოიძებნოს რაღაც გზა, რომელიც ჩვენს სკოლას ამ გაჭირვებიდან იხსნის. ქრისტინე ბაშაროლსაც უპირველეს ყოვლისა ეს აინტერესებს. მან იცის, რომ იმ ვითარებაში შემოხვევა, როცა ოქროსმედალოსანს პედაგოგიურ ინსტიტუტს მიაშურებს, კარგ მოსწავლეს მასწავლებლობა არ ხუთრსო — შეშფოთებით ამბობს იგი და ადგილობრივ მაგალითებს იშველიებს: მაღალმთიანი სოფლების სკოლებისათვის წელსაც, შარშანდელივით და შარშანწინდელივით, ოთხი ლიმიტი ჰქონდათ პედაგოგიური ინსტიტუტებიდან და როგორც შარშან და შარშანწინ წელსაც ვერ მონახეს საიმედო ახალგაზრდები და სამოსნები გაგზავნეს. კარგი ატესტატების პატრონებს არ სწადიათ მასწავლებლობა, ხოლო ინსტიტუტი სასწაულმოქმედი როდია, რომ საშუალოსანი სკოლადამთავრებულიდან ხუთ წელიწადში განათლებული მასწავლებელი გამოზარდოს, დიახ, ძალიან დამფიქრებელია, რომ საუკეთესო მოსწავლეები უგულვებელყოფენ პედაგოგის პროფესიას და ვალდებულნი ვართ, ამ ფაქტს მთელი გულისყურით მოვეკიდოთო.

სწორია განათლების განყოფილების გამგე: კადრების დაბალ დონეზე მარტო ლაპარაკი ვერ იქმარებს... ყველა გზა, რომელიც სკოლას კარგ მასწავლებელს დაუბრუნებს, უნდა გაიხსნას... იქნებ ამ სასწავლო წელმაც ითავოს საძირკველის გაჭრა! მე რომ მკითხონ პედაგოგიური ინსტიტუტების ლიმიტებს სულაც გავაუქმებდი, იმიტომ რომ ისინი სკოლებისაკენ კვლავ საშუალო მასწავლებელს უხსნიან გზას. ჩვენი პედაგოგიური კადრები ბარსაც ეყოფა და მთასაც და მათი განაწილებაც ძნელი არ უნდა იყოს. მეორეს მხრივ კი, ყველაფერს ვიღონებდი, რომ პედაგოგიურ ინსტიტუტებში განათლებული ახალგაზრდობა მიმეზიდა, ვთქვათ, ოქროსმედალოსნები ყოველგვარი გამოცდისა თუ გასაუბრების გარეშე ჩამერიცხა.

მაგრამ განათლების განყოფილების მეთოდისტი ლუიზა მაზიაშვილი სახელმძღვანელოების პრობლემასაც უპირველეს ადგილზე აყენებს.

სახელმძღვანელოების სიმცირეზე არაერთხელ თქმულა. განსაკუთრებით უჭირთ მეცხრე-მეათე კლასებს. იმიტომ რომ ამ კლასებში ნახმარი სახელმძღვანელოების შემოშველება ვერ ხერხდება. ქართული ენა და ლიტერატურა ხომ ყველა უმაღლეს სასწავლებელში სავალმოცდო საგანია. ცხადია, ვისაც ოდნავი სურვილი მაინც გააჩნია სწავლის გაგრძელებისა, ქართული ლიტერატურის სახელმძღვანელოს ჩასაბრებლად ვერ გაიმეტებს. ანდა რას ვემართლებით, რატომ არ უნდა ჰქონდეს ახალგაზრდას შინ თავისი საყვარელი წიგნი! ეს ხომ ბოლოსდაბოლოს წიგნის სიყვარულია! განა მისთვის მუდამ გაუგებარი არ დარჩება, რატომ ედავებიან მაინცდამაინც სახელმძღვანელოს. ნახმარი სახელმძღვანელოების შეგროვების იდეა, ცხადია, სასარგებლო იქნება სკოლათათვისაც და საზოგადოებისთვისაც, თუ მას ასეთი გაუგებრობისაგან დახვეწავთ და მოსწავლეს მხოლოდ იმ წიგნების ჩაბარებას მოვთხოვთ, რაც მას ნამდვილად აღარ სჭირდება. ცრუ ვარაუდია, რომ ახალგაზრდები მათთვის მეტად საჭირო სახელმძღვანელოს დაგვიბრუნებენ, ცრუ ვარაუდია, რომ ეს ვითომც დაბრუნებული წიგნები ახალი პატრონების ანგარიშზე ვიგულვოთ და ამით მეცხრე-მეათე კლასებს სახელმძღვანელოები გავუნახევროთ ან გავუმეხუთმეოთ... განა ამ სინამდვილემ არ უნდა დაგვაფიქროს? ხომ ვხედავთ, რომ ძალს ჩვენა ვართ და ძალს მოსწავლეები არიან, მაშ, დავუთმოთ ჩვენს უფროსკლასებს მაინც, სადაც პროგრამა უფრო რთულია და სწავლისათვის საპასუხისმგებლო; დავუთმოთ ორ ცეცხლშუა მყოფ უფროსკლასელებს, რომელთა უმრავლესობას არც კარგი მასწავლებელი ჰყავს და არც საკუთარი სახელმძღვანელო გააჩნია, რომ, რაც კლასში დაკლდება, შინ კითხვით ნაწილობრივ მაინც შეივსოს. დავუთმოთ, მით უფრო, რომ „მშობლიური ლიტერატურის“ სახელმძღვანელოთა შეგროვება რვაწლიან სკოლაში იმდენად არა ჭირს, და, ამგვარი ადგილშენაცვლებით იქნებ დარღვეული წონასწორობა აღვგვიდგინა.

ლუიზა მაზიაშვილი აქვე მოიხსენიებს კლასგარეშე საკითხავი ლიტერატურის დიდ სინაკლულეს. ამ ხარვეზის შევსებაში ჯერჯერობით ყოველად უმნიშვნელოა „სასკოლო სერიის“ როლიო. და მან ინატრა: ნეტავ ეგ წიგნები ყველა ერთად მაჩვენა და მაღაზიაში კი არ შევატანინებ, იმდენს ვეცდები, პირდაპირ სკოლებს გაეგზავნოს სახელმძღვანელოებივითო.

ამ საუბრის შემდეგ ერთხელ კიდევ თვალთათლივ დავინახე, თუ რატომ არის, რომ ჩვენს მოსწავლეებს შორის ასე ფართოდ მოიკიდა ფეხი გადაწერამ; რომ სკოლებში იბრუნვის და ერთი თაობიდან მეორეს გადაეცემა ერთი და იგივე წერითი თემები იმიტომ, რომ მოსწავლეს არც მასწავლებლის იმედი აქვს, არც წიგნისა და მით უფრო — საკუთარი თავისა.

განათლებული და ხელოვანი მასწავლებლები ყოველგვარ გასაჭირს უძლებენ, მათ იციან, რომ მთავარია ლიტერატურულ ტექსტზე მუშაობა, ამ მუშაობის დროს პრობლემური სიტუაციის შექმნა, დამოუკიდებელი აზროვნების განვითარება, მსჯელობის და დასკვნის უნარის გამომუშავება. თავიანთი უხეირო

# როგორ უყვარდათ საქართველო-ში

გურამ ასათიანი

ყველა ერმა რომ თავისებური სიყვარული იცის, ეს აზრი პირველად ფილიპინებზე ყოფნისას ამედევნა.

ვარსკვლავთცვენა ყველგან ვარსკვლავთცვენაა, მაგრამ ერთი იქაური ახალგაზრდა პოეტის ლექსში არის ასეთი სახე:

„ზეცის მუქ ღაწვზე,
ცეცხლოვან ღვარად,
დასრიალდნენ სატრფოს
ცრემლები"...

ამ სიტყვებში იყო რაღაც გაცილებით მეტი შორეული კუნძულების მკვიდრთა ხასიათზე, ვიდრე ეს ნებისმიერ ეთნოგრაფიულ ცნობარში შეიძლებოდა ამომეკითხა.

თითქოს ჩემგან გაგონილი ყველა ფილიპინური მელოდიის ან აქვე ხილული ყველა უცნობი ყვავილის მხურვალე სუნთქვა შეგრძნება ამ ორ სტრიქონში...

გამახსენდა გალაკტიონის „ავვისტოდან":

„თითქოს ქალწულმა
პირველად სცოდა
და სინანულის დაგუბდა
ღვარი"...

მაგრამ ეს მხოლოდ უნებლიე, შორეული მსგავსებით გამოწვეული ასოციაცია იყო...

ადამიანურ სიყვარულში ესთეტიკურად მნიშვნელოვანია ის, რაც მეტ-ნაკლებად სცილდება ჩვეულებრივის ფარგლებს, ანუ — იშვიათი, უნიკალური, უაღრესი.

მონტენს რომაული სიყვარულის უმწვერვალეს გამოვლინებად კონსულ პეტის მეუღლის ასიან სტიქსები მიაჩნდა: „Pate, non dolet!"

გადმოცემის თანახმად, ამ კაცს უძნელდებოდა თავის მოკვლა (რაც მას იმპერატორმა მიუსაჯა). და, აი, საყვარელი მამაკაცისთვის ამ ნაბიჯის გასაადვილებლად ქალმა მას დაშნიდან ამოგლიჯა მახვილი, მის თვალწინვე დაიცა მკერდში და ვიდრე სულს განუტევებდა, ასეთი სიტყვებით მიმართა თავის მეუღლეს:

„პეტ, ეს სრულებით არ არის მტკივნეული".

დიდი სიყვარული შინაგან კულტურას მოითხოვს (არა უბრალო განათლებას, გემოვნებას ან გარეგნულ დახვეწილობას, არამედ შინაგან სიფაქიზეს), კერძოდ, რიტმის გრძნობასაც.

თომას მანის „დოქტორ ფაუსტუსში" ვინმე კრეჩმარი — ბებერი თხუნელა — მუსიკას ასწავლის ახალგაზრდა ლევერკიუნს და მის მეგობრებს — მუსიკალური შედევრების საიდუმლოების აზიარებს მათ.

ბეთჰოვენის ერთ სონატას ბოლო ნაწილი აქვს, რაც ამ უანრის დაკანონებულ კომპოზიციას არღვევს.

კრეჩმარი მოულოდნელი შთაგონებით ასრულებს ამ სონატას და მერე აუდიტორიას მიმართავს:

— განა ამის შემდეგ შეიძლებოდა კიდევ რაიმეს დამატება? განა ასეთი განშორების, ასეთი დამშვიდობების შემდეგ კიდევ შესაძლებელი იყო შეხვედრა?

ასეთია კლასიკური ფორმა სიყვარულისა. აქედან მომდინარეობს პუშკინის:

Но пусть она вас больше
не тревожит,
Я не хочу печалить
вас ничем.

აკაკისაც:

გიყვარდი, აღარ გიყვარვარ,
მეფე ხარ შენი გულისა.

ამას უპირისპირდება სიყვარულის რომანტიკული გაგება, როგორც უზომობის, წრეგადასული ექსტაზის, მარადიული დაუოკებლობის...

რომანტიკული სიყვარულის ჭრელტომთათული ნიმუშია გოეთეს „ახალგაზრდა ვერტერის ვნებანი".

ასეთი გატაცება ჩვენში ნიკოლოზ ბარათაშვილმა იცოდა, სიყვარულის ქალღმერთს უყვარს მსხვერპლი, „მოთმენა", მაგრამ უფრო მეტად — უკიდურესობები და უაღრესობანი. ის უველას ერთნაირად წყალობს, ვისაც კი მის სამსხვერპლოზე წრფელი ზვარაკი მოუტანია.

ქალწული ბეატრიჩე და მეძავი მანონ ლესკო მის საუფლოში გვერდგვერდ სხედან.

ჩვენმა საუკუნემ ერთგვარი სკეპსისი გამოავლინა სიყვარულის მიმართ.

ბლოკი ამბობდა, რომ „დიდი ხანია წავიდნენ პაოლოსა და ფრანჩესკა და რამინის დროები", მაგრამ თვითონ შთამომავლობის მეხსიერებაში ახალი სიყვარულის მოციქულად დარჩა („შვენიერ ქალის" უერთგულეს პალადინად) და არა მის მესაფლავედ.

სიყვარულის ახალ სათავეებს გასული საუკუნე მსოფლიოს ეგზოტიკურ წერტილებში ეძებდა: ბაირონი — იორდანეს ნაპირებზე, მერიმე — ესპანეთში, პუშკინი — ბესარაბიელ ბოშათა შორის, სტენდალი — იტალიის ლაჟვარდოვან ცის ქვეშ, გოგენი ტაიტიზე, ხოლო ლერმონტოვის დემონმა კავკასიას მოაშურა.

სიყვარულს აქვს საერთაშორისო კოდი და საყოველთაო, მუდმივი სიმბოლო (აშოკრილი გული), რომელსაც უველა ცნობს, სულ ერთია, ბანოვანის ძვირფას სამაჯურზე იქნება ის ამოტვიფრული, თუ რეციდივისტის ტატუირებულ მაჯაზე.

და მაინც უველგან და უოველთვის მისი ნამდვილი ფასი უჩვეულობაშია, განცდის იმ უეცარ სიახლეში, რამაც ქართულ ენაზე ასეთი სიტყვები წარმოშვა:

„ნუთუ, ამ სულის წადილსაც
რქვა სიყვარული სხვათაებრ?"

არათუ მთელი ერის, ერთი ადამიანის სიყვარულიც იცვლება — ასაკის, სულიერი მდგომარეობის, ასევე, ცხადია, სიყვარულის საგნის ცვალებადობის მიხედვით.

მაგრამ, როგორც ყოველ პიროვნებას, ასევე უოველ ერსაც, აქვს სიყვარულის რაღაც არსებითი, თავის გულის უცვლელი საყრდენია საყრდენში უცვლელი თავისებურებაც.

უველაზე ძნელი და, აბსოლუტური თვალსაზრისით, შეუძლებელი სწორედ ამ სიღრმისეული თვისებების ამოცნობაა.

რომელი სახე შეიძლება გამოდგეს ჩვენებური სიყვარულის უზუსტეს ემბლემად?

მე თვითონ ამ კითხვაზე გარკვეული პასუხი არა მაქვს: რაც უფრო ახლობელია საგანი, მით უფრო ძნელია მისი მთლიანობად აღქმა.

უბრალოდ, ვიგონებ: ჩემს ბავშვობაში ერთი უფროსი თამობის პოეტი, მეგობრებთან სერობის დროს უსათუოდ წამოიწყებდა:

Шен ћемо диадо имедо,
кмкмо наgебо кириома...

მიმნივით კითხულობდა. მხოლოდ გვიან გავიგე, რომ ეს იყო სატრფიალო ლექსი და ამ „კოშკშიცა" და „კირშიც" საყვარელი ქალის გარეგნობა იგულისხმებოდა.

რაღაც იდუმალებაა ამ ლექსში, რომელსაც ბოლომდე, ალბათ, ვერასდროს ამოვხსნი. განსაკუთრებით ორი სიტყვა მაღელვებს: რატომ მაინც და მაინც „დიდო იმედო"? არა მგონია — მარტოოდენ თანხმოვნებისთვის. აქ რაღაც სხვა აზრია, უფრო ტევადი, უფრო მნიშვნელოვანი. რატომ ულერს ასე გარკვევით აქ მარადიულობის, წარუვალობის განცდა (თუ „კოშკი" მხოლოდ სხეულია, მხოლოდ გარეგანი ხატი სატრფოსი — „ხორცი" ანუ „კირი" — ნუთუ, მხოლოდ სითეთრეს ნიშნავს?

თუმცა სხვა ხალხურ ლექსში ხომ პირდაპირ არის ნათქვამი: ქალაუ, ისე თეთრი ხარ. როგორც საყდარში კირიო. ღმისღამ მამგონდები, წმამოვკდები და ვტირიო.

და მაინც: მხოლოდ კირია ეს, თუ ქვით-კირიც — სიმტკიცისა და შეუვალობის სიმბოლო (რუსთაველის მიხედვით)?

და კიდევ ერთი: ეს საზეიმო ჰიმნის ინტონაციით ნათქმელ ლექსი, რომელშიც უველაფერი ამაღლებულია, პათეტიურია, „უკვდავების წუაროს" ზღაპრული სიწმინდით ლივლივებს, მოულოდნელად მთავრდება თითქმის შეუნელებავი მიწიერი სურვილის გამხელით:

შენთანამც ყოფნით გამაძღო,
შენთანამც წოლა-ძილითა.

რამ შეათანხმა ეს ორი ნაკადი? — ერთის მხრივ, სიყვარულით აზვავებული სულის ხმოვანება, მეორეს მხრივ, „ხორციელების", თბილი სარეცლის მაცდური სურნელი? ან ამ ლექსის დასაწყისისა და დასახრულის ბგერწერა შევადაროთ ერთმანეთს.

ერთის მხრივ, „დიდო იმედო", მეფე ზარის ზვიადი გუგუნი, რასაც შემდეგ გარკვევით ერთვის მთელი სამრეკლოს რეკვა და კაშკაში („კოშკო ნაგებო კირითა"), ხოლო მეორეს მხრივ: ვნებით ატანილი მამრის ყეფა თუ ღუღუნი („უოფნით", „გამაძღო") და აქვე:

„წოლა-ძილითა", სადაც „წ"-ხა და „ძ"-ს მყივანი სიმძაფრე რბილად ჩამობარა „ლ"-ს დამაოკებელ სილბოში.

რა აზრი დევს ამ ორი მკვეთრად განსხვავებული ყღერადობის კონტრასტულ მთლიანობაში? — სად არის საძიებელი საყრდენი ანუ სათავე სულისა და მატერიის, „ცისა და მიწის" ესოდენ მკვიდრი სინთეზის, ანუ იმ უჩვეულო ფენომენის, რასაც ვაჟა-უშაველა „უკიდურესი იდეალიზმის" და „უკიდურესი რეალიზმის" ერთიანობას უწოდებდა.

●

„ქართული სიყვარულის" უძველესი აღნაბეჭდები ანტიკურმა ძეგლებმა შემოგვინახეს — ბერძნულმა წყაროებმა მედეას მითოსის, ხოლო რომაულმა — რადმასტისა და ზენობიას თავგადასავალის სახით.

ორივე ამ ტრაგიკული ხუთეტის ხერხემალი სიყვარულის გრძნობაა, ხოლო ტრაგიზმის მთავარი მიზეზი — დამსხვრეული ბედნიერება ანუ დაკარგული სიყვარული.

ორივე ამბავი თავისებური ინტრიგითაა და ალბათ ეს „კოშკშიცა" და „კირშიც" საყვარელი ქალის გარეგნობა იგულისხმებოდა.

რაც იდუმალებაა ამ ლექსში, რომელსაც ბოლომდე, ალბათ, ვერასდროს ამოვხსნი. განსაკუთრებით ორი სიტყვა მაღელვებს: რატომ მაინც და მაინც „დიდო იმედო"? არა მგონია — მარტოოდენ თანხმოვნებისთვის. აქ რაღაც სხვა აზრია, უფრო ტევადი, უფრო მნიშვნელოვანი. რატომ ულერს ასე გარკვევით აქ მარადიულობის, წარუვალობის განცდა (თუ „კოშკი" მხოლოდ სხეულია, მხოლოდ გარეგანი ხატი სატრფოსი — „ხორცი" ანუ „კირი" — ნუთუ, მხოლოდ სითეთრეს ნიშნავს?

თუმცა სხვა ხალხურ ლექსში ხომ პირდაპირ არის ნათქვამი: ქალაუ, ისე თეთრი ხარ. როგორც საყდარში კირიო. ღმისღამ მამგონდები, წმამოვკდები და ვტირიო.

და მაინც: მხოლოდ კირია ეს, თუ ქვით-კირიც — სიმტკიცისა და შეუვალობის სიმბოლო (რუსთაველის მიხედვით)?

და კიდევ ერთი: ეს საზეიმო ჰიმნის ინტონაციით ნათქმელ ლექსი, რომელშიც უველაფერი ამაღლებულია, პათეტიურია, „უკვდავების წუაროს" ზღაპრული სიწმინდით ლივლივებს, მოულოდნელად მთავრდება თითქმის შეუნელებავი მიწიერი სურვილის გამხელით:

შენთანამც ყოფნით გამაძღო,
შენთანამც წოლა-ძილითა.

რამ შეათანხმა ეს ორი ნაკადი? — ერთის მხრივ, სიყვარულით აზვავებული სულის ხმოვანება, მეორეს მხრივ, „ხორციელების", თბილი სარეცლის მაცდური სურნელი? ან ამ ლექსის დასაწყისისა და დასახრულის ბგერწერა შევადაროთ ერთმანეთს.

ერთის მხრივ, „დიდო იმედო", მეფე ზარის ზვიადი გუგუნი, რასაც შემდეგ გარკვევით ერთვის მთელი სამრეკლოს რეკვა და კაშკაში („კოშკო ნაგებო კირითა"), ხოლო მეორეს მხრივ: ვნებით ატანილი მამრის ყეფა თუ ღუღუნი („უოფნით", „გამაძღო") და აქვე:

„წოლა-ძილითა", სადაც „წ"-ხა და „ძ"-ს მყივანი სიმძაფრე რბილად ჩამობარა „ლ"-ს დამაოკებელ სილბოში.

რა აზრი დევს ამ ორი მკვეთრად განსხვავებული ყღერადობის კონტრასტულ მთლიანობაში? — სად არის საძიებელი საყრდენი ანუ სათავე სულისა და მატერიის, „ცისა და მიწის" ესოდენ მკვიდრი სინთეზის, ანუ იმ უჩვეულო ფენომენის, რასაც ვაჟა-უშაველა „უკიდურესი იდეალიზმის" და „უკიდურესი რეალიზმის" ერთიანობას უწოდებდა.

●

„ქართული სიყვარულის" უძველესი აღნაბეჭდები ანტიკურმა ძეგლებმა შემოგვინახეს — ბერძნულმა წყაროებმა მედეას მითოსის, ხოლო რომაულმა — რადმასტისა და ზენობიას თავგადასავალის სახით.

ორივე ამ ტრაგიკული ხუთეტის ხერხემალი სიყვარულის გრძნობაა, ხოლო ტრაგიზმის მთავარი მიზეზი — დამსხვრეული ბედნიერება ანუ დაკარგული სიყვარული.

ორივე ამბავი თავისებური ინტრიგითაა და ალბათ ეს „კოშკშიცა" და „კირშიც" საყვარელი ქალის გარეგნობა იგულისხმებოდა.

მაგრამ ეს მხოლოდ უნებლიე, შორეული მსგავსებით გამოწვეული ასოციაცია იყო...

ადამიანურ სიყვარულში ესთეტიკურად მნიშვნელოვანია ის, რაც მეტ-ნაკლებად სცილდება ჩვეულებრივის ფარგლებს, ანუ — იშვიათი, უნიკალური, უაღრესი.

მონტენს რომაული სიყვარულის უმწვერვალეს გამოვლინებად კონსულ პეტის მეუღლის ასიან სტიქსები მიაჩნდა: „Pate, non dolet!"

გადმოცემის თანახმად, ამ კაცს უძნელდებოდა თავის მოკვლა (რაც მას იმპერატორმა მიუსაჯა). და, აი, საყვარელი მამაკაცისთვის ამ ნაბიჯის გასაადვილებლად ქალმა მას დაშნიდან ამოგლიჯა მახვილი, მის თვალწინვე დაიცა მკერდში და ვიდრე სულს განუტევებდა, ასეთი სიტყვებით მიმართა თავის მეუღლეს:

„პეტ, ეს სრულებით არ არის მტკივნეული".

დიდი სიყვარული შინაგან კულტურას მოითხოვს (არა უბრალო განათლებას, გემოვნებას ან გარეგნულ დახვეწილობას, არამედ შინაგან სიფაქიზეს), კერძოდ, რიტმის გრძნობასაც.

თომას მანის „დოქტორ ფაუსტუსში" ვინმე კრეჩმარი — ბებერი თხუნელა — მუსიკას ასწავლის ახალგაზრდა ლევერკიუნს და მის მეგობრებს — მუსიკალური შედევრების საიდუმლოების აზიარებს მათ.

ბეთჰოვენის ერთ სონატას ბოლო ნაწილი აქვს, რაც ამ უანრის დაკანონებულ კომპოზიციას არღვევს.

კრეჩმარი მოულოდნელი შთაგონებით ასრულებს ამ სონატას და მერე აუდიტორიას მიმართავს:

— განა ამის შემდეგ შეიძლებოდა კიდევ რაიმეს დამატება? განა ასეთი განშორების, ასეთი დამშვიდობების შემდეგ კიდევ შესაძლებელი იყო შეხვედრა?

ასეთია კლასიკური ფორმა სიყვარულისა. აქედან მომდინარეობს პუშკინის:

Но пусть она вас больше
не тревожит,
Я не хочу печалить
вас ничем.

აკაკისაც:

გიყვარდი, აღარ გიყვარვარ,
მეფე ხარ შენი გულისა.

ამას უპირისპირდება სიყვარულის რომანტიკული გაგება, როგორც უზომობის, წრეგადასული ექსტაზის, მარადიული დაუოკებლობის...

რომანტიკული სიყვარულის ქრელტომთათული ნიმუშია გოეთეს „ახალგაზრდა ვერტერის ვნებანი".

ასეთი გატაცება ჩვენში ნიკოლოზ ბარათაშვილმა იცოდა, სიყვარულის ქალღმერთს უყვარს მსხვერპლი, „მოთმენა", მაგრამ უფრო მეტად — უკიდურესობები და უაღრესობანი. ის უველას ერთნაირად წყალობს, ვისაც კი მის სამსხვერპლოზე წრფელი ზვარაკი მოუტანია.

ქალწული ბეატრიჩე და მეძავი მანონ ლესკო მის საუფლოში გვერდგვერდ სხედან.

ჩვენმა საუკუნემ ერთგვარი სკეპსისი გამოავლინა სიყვარულის მიმართ.

ბლოკი ამბობდა, რომ „დიდი ხანია წავიდნენ პაოლოსა და ფრანჩესკა და რამინის დროები", მაგრამ თვითონ შთამომავლობის მეხსიერებაში ახალი სიყვარულის მოციქულად დარჩა („შვენიერ ქალის" უერთგულეს პალადინად) და არა მის მესაფლავედ.

სიყვარულის ახალ სათავეებს გასული საუკუნე მსოფლიოს ეგზოტიკურ წერტილებში ეძებდა: ბაირონი — იორდანეს ნაპირებზე, მერიმე — ესპანეთში, პუშკინი — ბესარაბიელ ბოშათა შორის, სტენდალი — იტალიის ლაჟვარდოვან ცის ქვეშ, გოგენი ტაიტიზე, ხოლო ლერმონტოვის დემონმა კავკასიას მოაშურა.

სიყვარულს აქვს საერთაშორისო კოდი და საყოველთაო, მუდმივი სიმბოლო (აშოკრილი გული), რომელსაც უველა ცნობს, სულ ერთია, ბანოვანის ძვირფას სამაჯურზე იქნება ის ამოტვიფრული, თუ რეციდივისტის ტატუირებულ მაჯაზე.

და მაინც უველგან და უოველთვის მისი ნამდვილი ფასი უჩვეულობაშია, განცდის იმ უეცარ სიახლეში, რამაც ქართულ ენაზე ასეთი სიტყვები წარმოშვა:

„ნუთუ, ამ სულის წადილსაც
რქვა სიყვარული სხვათაებრ?"

არათუ მთელი ერის, ერთი ადამიანის სიყვარულიც იცვლება — ასაკის, სულიერი მდგომარეობის, ასევე, ცხადია, სიყვარულის საგნის ცვალებადობის მიხედვით.

მაგრამ, როგორც უოველ პიროვნებას, ასევე უოველ ერსაც, აქვს სიყვარულის რაღაც არსებითი, თავის გულის უცვლელი საყრდენია საყრდენში უცვლელი თავისებურებაც.

უველაზე ძნელი და, აბსოლუტური თვალსაზრისით, შეუძლებელი სწორედ ამ სიღრმისეული თვისებების ამოცნობაა.

რომელი სახე შეიძლება გამოდგეს ჩვენებური სიყვარულის უზუსტეს ემბლემად?

მე თვითონ ამ კითხვაზე გარკვეული პასუხი არა მაქვს: რაც უფრო ახლობელია საგანი, მით უფრო ძნელია მისი მთლიანობად აღქმა.

უბრალოდ, ვიგონებ: ჩემს ბავშვობაში ერთი უფროსი თამობის პოეტი, მეგობრებთან სერობის დროს უსათუოდ წამოიწყებდა:

Шен ћемо диадо имедо,
кмкмо наgебо кириома...

მიმნივით კითხულობდა. მხოლოდ გვიან გავიგე, რომ ეს იყო სატრფიალო ლექსი და ამ „კოშკშიცა" და „კირშიც" საყვარელი ქალის გარეგნობა იგულისხმებოდა.

რაც იდუმალებაა ამ ლექსში, რომელსაც ბოლომდე, ალბათ, ვერასდროს ამოვხსნი. განსაკუთრებით ორი სიტყვა მაღელვებს: რატომ მაინც და მაინც „დიდო იმედო"? არა მგონია — მარტოოდენ თანხმოვნებისთვის. აქ რაღაც სხვა აზრია, უფრო ტევადი, უფრო მნიშვნელოვანი. რატომ ულერს ასე გარკვევით აქ მარადიულობის, წარუვალობის განცდა (თუ „კოშკი" მხოლოდ სხეულია, მხოლოდ გარეგანი ხატი სატრფოსი — „ხორცი" ანუ „კირი" — ნუთუ, მხოლოდ სითეთრეს ნიშნავს?

თუმცა სხვა ხალხურ ლექსში ხომ პირდაპირ არის ნათქვამი: ქალაუ, ისე თეთრი ხარ. როგორც საყდარში კირიო. ღმისღამ მამგონდები, წმამოვკდები და ვტირიო.

და მაინც: მხოლოდ კირია ეს, თუ ქვით-კირიც — სიმტკიცისა და შეუვალობის სიმბოლო (რუსთაველის მიხედვით)?

და კიდევ ერთი: ეს საზეიმო ჰიმნის ინტონაციით ნათქმელ ლექსი, რომელშიც უველაფერი ამაღლებულია, პათეტიურია, „უკვდავების წუაროს" ზღაპრული სიწმინდით ლივლივებს, მოულოდნელად მთავრდება თითქმის შეუნელებავი მიწიერი სურვილის გამხელით:

შენთანამც ყოფნით გამაძღო,
შენთანამც წოლა-ძილითა.

რამ შეათანხმა ეს ორი ნაკადი? — ერთის მხრივ, სიყვარულით აზვავებული სულის ხმოვანება, მეორეს მხრივ, „ხორციელების", თბილი სარეცლის მაცდური სურნელი? ან ამ ლექსის დასაწყისისა და დასახრულის ბგერწერა შევადაროთ ერთმანეთს.

ერთის მხრივ, „დიდო იმედო", მეფე ზარის ზვიადი გუგუნი, რასაც შემდეგ გარკვევით ერთვის მთელი სამრეკლოს რეკვა და კაშკაში („კოშკო ნაგებო კირითა"), ხოლო მეორეს მხრივ: ვნებით ატანილი მამრის ყეფა თუ ღუღუნი („უოფნით", „გამაძღო") და აქვე:

„წოლა-ძილითა", სადაც „წ"-ხა და „ძ"-ს მყივანი სიმძაფრე რბილად ჩამობარა „ლ"-ს დამაოკებელ სილბოში.

რა აზრი დევს ამ ორი მკვეთრად განსხვავებული ყღერადობის კონტრასტულ მთლიანობაში? — სად არის საძიებელი საყრდენი ანუ სათავე სულისა და მატერიის, „ცისა და მიწის" ესოდენ მკვიდრი სინთეზის, ანუ იმ უჩვეულო ფენომენის, რასაც ვაჟა-უშაველა „უკიდურესი იდეალიზმის" და „უკიდურესი რეალიზმის" ერთიანობას უწოდებდა.

●

„ქართული სიყვარულის" უძველესი აღნაბეჭდები ანტიკურმა ძეგლებმა შემოგვინახეს — ბერძნულმა წყაროებმა მედეას მითოსის, ხოლო რომაულმა — რადმასტისა და ზენობიას თავგადასავალის სახით.

ორივე ამ ტრაგიკული ხუთეტის ხერხემალი სიყვარულის გრძნობაა, ხოლო ტრაგიზმის მთავარი მიზეზი — დამსხვრეული ბედნიერება ანუ დაკარგული სიყვარული.

ორივე ამბავი თავისებური ინტრიგითაა და ალბათ ეს „კოშკშიცა" და „კირშიც" საყვარელი ქალის გარეგნობა იგულისხმებოდა.

მაგრამ ეს მხოლოდ უნებლიე, შორეული მსგავსებით გამოწვეული ასოციაცია იყო...

ადამიანურ სიყვარულში ესთეტიკურად მნიშვნელოვანია ის, რაც მეტ-ნაკლებად სცილდება ჩვეულებრივის ფარგლებს, ანუ — იშვიათი, უნიკალური, უაღრესი.

მონტენს რომაული სიყვარულის უმწვერვალეს გამოვლინებად კონსულ პეტის მეუღლის ასიან სტიქსები მიაჩნდა: „Pate, non dolet!"

გადმოცემის თანახმად, ამ კაცს უძნელდებოდა თავის მოკვლა (რაც მას იმპერატორმა მიუსაჯა). და, აი, საყვარელი მამაკაცისთვის ამ ნაბიჯის გასაადვილებლად ქალმა მას დაშნიდან ამოგლიჯა მახვილი, მის თვალწინვე დაიცა მკერდში და ვიდრე სულს განუტევებდა, ასეთი სიტყვებით მიმართა თავის მეუღლეს:

„პეტ, ეს სრულებით არ არის მტკივნეული".

დიდი სიყვარული შინაგან კულტურას მოითხოვს (არა უბრალო განათლებას, გემოვნებას ან გარეგნულ დახვეწილობას, არამედ შინაგან სიფაქიზეს), კერძოდ, რიტმის გრძნობასაც.

თომას მანის „დოქტორ ფაუსტუსში" ვინმე კრეჩმარი — ბებერი თხუნელა — მუსიკას ასწავლის ახალგაზრდა ლევერკიუნს და მის მეგობრებს — მუსიკალური შედევრების საიდუმლოების აზიარებს მათ.

ბეთჰოვენის ერთ სონატას ბოლო ნაწილი აქვს, რაც ამ უანრის დაკანონებულ კომპოზიციას არღვევს.

კრეჩმარი მოულოდნელი შთაგონებით ასრულებს ამ სონატას და მერე აუდიტორიას მიმართავს:

— განა ამის შემდეგ შეიძლებოდა კიდევ რაიმეს დამატება? განა ასეთი განშორების, ასეთი დამშვიდობების შემდეგ კიდევ შესაძლებელი იყო შეხვედრა?

ასეთია კლასიკური ფორმა სიყვარულისა. აქედან მომდინარეობს პუშკინის:

Но пусть она вас больше
не тревожит,
Я не хочу печалить
вас ничем.

აკაკისაც:

გიყვარდი, აღარ გიყვარვარ,
მეფე ხარ შენი გულისა.

ამას უპირისპირდება სიყვარულის რომანტიკული გაგება, როგორც უზომობის, წრეგადასული ექსტაზის, მარადიული დაუოკებლობის...

რომანტიკული სიყვარულის ქრელტომთათული ნიმუშია გოეთეს „ახალგაზრდა ვერტერის ვნებანი".

ასეთი გატაცება ჩვენში ნიკოლოზ ბარათაშვილმა იცოდა, სიყვარულის ქალღმერთს უყვარს მსხვერპლი, „მოთმენა", მაგრამ უფრო მეტად — უკიდურესობები და უაღრესობანი. ის უველას ერთნაირად წყალობს, ვისაც კი მის სამსხვერპლოზე წრფელი ზვარაკი მოუტანია.

ქალწული ბეატრიჩე და მეძავი მანონ ლესკო მის საუფლოში გვერდგვერდ სხედან.

ჩვენმა საუკუნემ ერთგვარი სკეპსისი გამოავლინა სიყვარულის მიმართ.

ბლოკი ამბობდა, რომ „დიდი ხანია წავიდნენ პაოლოსა და ფრანჩესკა და რამინის დროები", მაგრამ თვითონ შთამომავლობის მეხსიერებაში ახალი სიყვარულის მოციქულად დარჩა („შვენიერ ქალის" უერთგულეს პალადინად) და არა მის მესაფლავედ.

სიყვარულის ახალ სათავეებს გასული საუკუნე მსოფლიოს ეგზოტიკურ წერტილებში ეძებდა: ბაირონი — იორდანეს ნაპირებზე, მერიმე — ესპანეთში, პუშკინი — ბესარაბიელ ბოშათა შორის, სტენდალი — იტალიის ლაჟვარდოვან ცის ქვეშ, გოგენი ტაიტიზე, ხოლო ლერმონტოვის დემონმა კავკასიას მოაშურა.

სიყვარულს აქვს საერთაშორისო კოდი და საყოველთაო, მუდმივი სიმბოლო (აშოკრილი გული), რომელსაც უველა ცნობს, სულ ერთია, ბანოვანის ძვირფას სამაჯურზე იქნება ის ამოტვიფრული, თუ რეციდივისტის ტატუირებულ მაჯაზე.

და მაინც უველგან და უოველთვის მისი ნამდვილი ფასი უჩვეულობაშია, განცდის იმ უეცარ სიახლეში, რამაც ქართულ ენაზე ასეთი სიტყვები წარმოშვა:

„ნუთუ, ამ სულის წადილსაც
რქვა სიყვარული სხვათაებრ?"

არათუ მთელი ერის, ერთი ადამიანის სიყვარულიც იცვლება — ასაკის, სულიერი მდგომარეობის, ასევე, ცხადია, სიყვარულის საგნის ცვალებადობის მიხედვით.

მაგრამ, როგორც უოველ პიროვნებას, ასევე უოველ ერსაც, აქვს სიყვარულის რაღაც არსებითი, თავის გულის უცვლელი საყრდენია საყრდენში უცვლელი თავისებურებაც.

უველაზე ძნელი და, აბსოლუტური თვალსაზრისით, შეუძლებელი სწორედ ამ სიღრმისეული თვისებების ამოცნობაა.

რომელი სახე შეიძლება გამოდგეს ჩვენებური სიყვარულის უზუსტეს ემბლემად?

მე თვითონ ამ კითხვაზე გარკვეული პასუხი არა მაქვს: რაც უფრო ახლობელია საგანი, მით უფრო ძნელია მისი მთლიანობად აღქმა.

უბრალოდ, ვიგონებ: ჩემს ბავშვობაში ერთი უფროსი თამობის პოეტი, მეგობრებთან სერობის დროს უსათუოდ წამოიწყებდა:

Шен ћемо диадо имедо,
кмкмо наgебо кириома...

მიმნივით კითხულობდა. მხოლოდ გვიან გავიგე, რომ ეს იყო სატრფიალო ლექსი და ამ „კოშკშიცა" და „კირშიც" საყვარელი ქალის გარეგნობა იგულისხმებოდა.

რაც იდუმალებაა ამ ლექსში, რომელსაც ბოლომდე, ალბათ, ვერასდროს ამოვხსნი. განსაკუთრებით ორი სიტყვა მაღელვებს: რატომ მაინც და მაინც „დიდო იმედო"? არა მგონია — მარტოოდენ თანხმოვნებისთვის. აქ რაღაც სხვა აზრია, უფრო ტევადი, უფრო მნიშვნელოვანი. რატომ ულერს ასე გარკვევით აქ მარადიულობის, წარუვალობის განცდა (თუ „კოშკი" მხოლოდ სხეულია, მხოლოდ გარეგანი ხატი სატრფოსი — „ხორცი" ანუ „კირი" — ნუთუ, მხოლოდ სითეთრეს ნიშნავს?

თუმცა სხვა ხალხურ ლექსში ხომ პირდაპირ არის ნათქვამი: ქალაუ, ისე თეთრი ხარ. როგორც საყდარში კირიო. ღმისღამ მამგონდები, წმამოვკდები და ვტირიო.

და მაინც: მხოლოდ კირია ეს, თუ ქვით-კირიც — სიმტკიცისა და შეუვალობის სიმბოლო (რუსთაველის მიხედვით)?

და კიდევ ერთი: ეს საზეიმო ჰიმნის ინტონაციით ნათქმელ ლექსი, რომელშიც უველაფერი ამაღლებულია, პათეტიურია, „უკვდავების წუაროს" ზღაპრული სიწმინდით ლივლივებს, მოულოდნელად მთავრდება თითქმის შეუნელებავი მიწიერი სურვილის გამხელით:

შენთანამც ყოფნით გამაძღო,
შენთანამც წოლა-ძილითა.

რამ შეათანხმა ეს ორი ნაკადი? — ერთის მხრივ, სიყვარულით აზვავებული სულის ხმოვანება, მეორეს მხრივ, „ხორციელების", თბილი სარეცლის მაცდური სურნელი? ან ამ ლექსის დასაწყისისა და დასახრულის ბგერწერა შევადაროთ ერთმანეთს.

ერთის მხრივ, „დიდო იმედო", მეფე ზარის ზვიადი გუგუნი, რასაც შემდეგ გარკვევით ერთვის მთელი სამრეკლოს რეკვა და კაშკაში („კოშკო ნაგებო კირითა"), ხოლო მეორეს მხრივ: ვნებით ატანილი მამრის ყეფა თუ ღუღუნი („უოფნით", „გამაძღო") და აქვე:

„წოლა-ძილითა", სადაც „წ"-ხა და „ძ"-ს მყივანი სიმძაფრე რბილად ჩამობარა „ლ"-ს დამაოკებელ სილბოში.

რა აზრი დევს ამ ორი მკვეთრად განსხვავებული ყღერადობის კონტრასტულ მთლიანობაში? — სად არის საძიებელი საყრდენი ანუ სათავე სულისა და მატერიის, „ცისა და მიწის" ესოდენ მკვიდრი სინთეზის, ანუ იმ უჩვეულო ფენომენის, რასაც ვაჟა-უშაველა „უკიდურესი იდეალიზმის" და „უკიდურესი რეალიზმის" ერთიანობას უწოდებდა.

●

„ქართული სიყვარულის" უძველესი აღნაბეჭდები ანტიკურმა ძეგლებმა შემოგვინახეს — ბერძნულმა წყაროებმა მედეას მითოსის, ხოლო რომაულმა — რადმასტისა და ზენობიას თავგადასავალის სახით.

ორივე ამ ტრაგიკული ხუთეტის ხერხემალი სიყვარულის გრძნობაა, ხოლო ტრაგიზმის მთავარი მიზეზი — დამსხვრეული ბედნიერება ანუ დაკარგული სიყვარული.

ორივე ამბავი თავისებური ინტრიგითაა და ალბათ ეს „კოშკშიცა" და „კირშიც" საყვარელი ქალის გარეგნობა იგულისხმებოდა.

ეს „დიდთა შვებათ" ნაზიარევი, სამუდამოდ ცეცხლმოკიდებული გული, რომელიც საფლავშიც განგრძობს ბრიალს („ამომდიან პირით ალნი"!), გაცილებით მეტს ვვამცნობს საბედისწერო ხანძრის გამჩენის ვნებათა გამო, ვიდრე ამის თქმა ეპიტაფიის ავტორს ჰქონდა განზრახული. უნდა ვივარაუდოთ, რომ ამის დამწერს, ვითარცა მორალიზატორს, ჯოჯოხეთის გეენის ტრადიციული წარმოდგენა ჰქონდა მხედველობაში, მაგრამ როცა ამას წერდა, ეტყობა, მასში პოეტმაც გაიღვიძა.

ხატოვანი ლოგიკის ძალით, მიწიერი ვნება აქ სიკვდილზე ძლიერ სტიქიად გვეცხადება.

თავს ნებას მივცემ, ოდნავ მივუვე და განვავთარო ჭობაირული მეტაფორა, რომელიც, ჩემი აზრით, მეტად დამახასიათებელია სიყვარულზე ქართული წარმოდგენისათვის. ეს მიწიდან აღმომსკდარი ხანძრის წითელი ენები ძალიან გავს იმ მწვანილი ვარდის ბუჩქს, რომელიც ქართველი ხალხის წარმოდგენამ აბესალომისა და ეთერის საფლავზე ამოზარდა.

ჩვენ ვიცით, რომ სიყვარულმა, როგორც დასავლურ, ასევე აღმოსავლურ სამყაროში, თავისი მეტაფიზიკა შექმნა.

დასავლეთ ევროპაში ამ გრძნობის ერთ-ერთი უველაზე დაკვირვებულ „სპეციალისტთაგანი", სტენდალი თავის ვრცელ ტრაქტატში „სიყვარულის გამო" ერთმანეთისგან განასხვავებს სიყვარულისა და სიყვარულით მოპოვებულ ბედნიერების ეროვნულ ვარიანტებს, განსაკუთრებით ფრანგულს და იტალიურს.

ფრანგულ ვარიანტში მთავარ ნიშნად მას პატივმოყვარეობის დიქტატი წარმოუდგება, იტალიურში კი შიშველი, ღრმა ვნებისა.

პატივმოყვარეობა გალანტურობაში ვლინდება ძირითადად: „გალანტურობას კი მეტი (ვნებასთან შედარებით — გ. ა.) გრაცია ახლავს, მეტი დახვეწილობა — წერს სტენდალი — და ამის გამო მეტი ბედნიერება მოაქვს საფრანგეთში"; „გრძნობაზე დაფუძნებული ბედნიერება კი (ანუ იტალიური

# ინგლისური

## ხალხური ლექსები

### ბრომსგროვის ლაღი მონადირე

სერ რობერტ ბოლტონს სამი ძე ჰყავდა,
ჰე, მონადირევ, ჩაჰბერე საყვირს!
ერთს სერ რიალასს ეძახდნენ მათგან
და იყო იგი ქარივით ლაღი.

ერთხელ წყაროს რომ გამოსცდა ხევთან,
ჰე, მონადირევ, ჩაჰბერე საყვირს!
უცრად ხეზე ვიღაც ქალს ხედავს
და ჩქროლავს გული ქარივით ლაღი.

— მანდ რას უზიხარ? — შესძახის მაღლა,
ჰე, მონადირევ, ჩაჰბერე საყვირს!
— მეუღლე ჩემი მომიკლა ტახმა
და ყმაც ორმოცი, ქარივით ლაღი.

იმ ტახს თუ შევხვდი, გაკმარებ გლოვას,
ჰე, მონადირევ, ჩაჰბერე საყვირს!
— ჩაჰბერე საყვირს და თვითონ მოვა,
ოღონდ შენ იყავ ქარივით ლაღი.

ტახმა ჯაგარი აშალა ტყეში,
ჰე, მონადირევ, ჩაჰბერე საყვირს!
ადგა და ავად შემართა ეშვი —
აბა, ვინ არის ქარივით ლაღი?!

კაცის სუნი რამ დაიკრა ტახმა,
ჰე, მონადირევ, ჩაჰბერე საყვირს!
ხესთან მიიჭრა და იქვე დახვდა
სერ რიალასიც ქარივით ლაღი.

ტახი ხეებს რომ ეშვებით თხრიდა,
ჰე, მონადირევ, ჩაჰბერე საყვირს!
არ გადასულა ერთხელაც გზიდან
სერ რიალასი ქარივით ლაღი.

— რა გინდა ჩემგან? — შეჰბღავლა ტახმა,
ჰე, მონადირევ, ჩაჰბერე საყვირს!
— მე წესი უნდა აგიგო ახლა! —
გაისმა სიტყვა ქარივით ლაღი.

შეღამებამდე ვერ გრძნობდნენ დაღლას,
ჰე, მონადირევ, ჩაჰბერე საყვირს!
ბოლოს გაქცევა იკადრა ტახმა,
სიცოცხლე სურდა ქარივით ლაღი.

ვაჟკაცს ერჩოდა მუხლი და მკლავი,
ჰე, მონადირევ, ჩაჰბერე საყვირს!
წამოეწია და მოსჭრა თავი,
რამეთუ იყო ქარივით ლაღი.

თვალებზე ცრემლი მოადგა ალვაჯს,
ჰე, მონადირევ, ჩაჰბერე საყვირს!
— შენ სატრფო ჩემი ღორივით დაჰკალ
და მეც ვთავდები ქარივით ლაღი.

შენგან სამ რამეს მოვითხოვ მხოლოდ,
ჰე, მონადირევ, ჩაჰბერე საყვირს!
საყვირს, მერე ძაღლს და სატრფოს ბოლოს,
რომ აღარ იყო ქარივით ლაღი.

— თუ ამ სამ რამეს მოელი ჩემგან,
ჰე, მონადირევ, ჩაჰბერე საყვირს!
მაშინ მე შავი მიწაღა მრჩება
და სული ჩემი ქარივით ლაღი.

თმა გაშალა და გაფრინდა ქალი,
ჰე, მონადირევ, ჩაჰბერე საყვირს!
გაწყრა და ვაი, იმ კაცის ბრალი,
თუკი ქარივით ვერ არის ლაღი.

ყრმას აუდუღდა ძარღვებში სისხლი,
ჰე, მონადირევ, ჩაჰბერე საყვირს!
დაეწია და განგმირა ისრით,
რამეთუ იყო ქარივით ლაღი.

ბრომსგროვის საყდრის კედელზე ნახატ —
ჰე, მონადირევ, ჩაჰბერე საყვირს!
ტახის თავსა და იმ ყრმასაც ნახავთ,
სული რომ ჰქონდა ქარივით ლაღი.

●

ნურვინ გვეწვევა ამაღამ სახლში —
მეხრე იქნება, გრაფი თუ პაჟი,
თუ ვერ მოიღხენს ვითარცა ბავშვი,
რამეთუ ქრისტეს შობა თენდება!

თუ ვერც სიმღერა იმღერა, მაშინ
უბრალოდ მაინც შემოჰკრას ტაში,
რომ ჩვენი ლხენაც გაიგონ ცაში,
რამეთუ ქრისტეს შობა თენდება!

გულის მაგიერ თუ უდევს კაჟი,
ან კინკლაობა თუ მოსდგამს გვარში,
ღვთის გულისათვის ნურც მოვა მაშინ,
რამეთუ ქრისტეს შობა თენდება!

### სიმართლე

მას, ვინც მეფესთან სიმართლეს იტყვის,
პირზე წურწურით ჩამოსდის ხვითქი,
ხოლო მსახურთან ნათქვამ სიმართლეს
ძალა და აზრი არა აქვს თითქმის.

იმავ სიმართლეს არამც და არამც
არ ანახებენ დედოფლის პალატს,
შევა და უმალ გამოაგდებენ
და კარგად გაგილანძღავენ თანაც.

ტახტზე მორჭმით ზის მსაჯული მკაცრი.
სხვათა განკითხვით ელევა ქანცი
და სულ ის უკვირს, სიმართლის გამო
თავს რატომ იკლავს საწყალი კაცი.

ერთხელ არ შევა სიმართლე მღვდელთან,
სულ ტაძრის წინ დგას გლახასთან ერთად
როგორ გასწირა ასე სოფელმა,
რატომ დასაჯა მაღალმა ღმერთმა?!

### „დიახ, სემ ჰოლი გახლავარ!“

დიახ, სემ ჰოლი გახლავარ, დიახ, სემ ჰოლი გახლავარ,
სწორედ სემ ჰოლი გახლავარ, სემ ჰოლი მქვია-მეთქი,
ყველანი მძულხართ ერთიან, ყველანი მძულხართ ერთიან,
ერთურთიც გაგიწყვეტიათ, თქვენ შეგაჩვენებთ ღმერთი!

მე შითხრეს კაცი მოვკალი, ვითომ მე კაცი მოვკალი,
დიახ, მე კაცი მოვკალი, მართლა მოვკალი-მეთქი —
შინ რო მივადექ კვირადღეს, რო მივადე და მივადე
და ცოცხალ-მკვდარი მივაგდე, იმას დასწყევლის ღმერთი!

ქალაქით მღვდელი მოვიდა, ქალაქით მღვდელი მოვიდა,
პირველად მღვდელი მოვიდა, მღვდელი მოვიდა-მეთქი,
სულ დაბღვერილი მიმზერდა, ჭკვაზე ვერ ვიყავ ისედაც,
გეენას ცეცხლიც მიხსენა, იმას დალახვრავს ღმერთი!

მერე შერიფიც მოვიდა, მერე შერიფიც მოვიდა,
ბოლოს შერიფიც მოვიდა, ისიც მოვიდა-მეთქი,
თან მოჰყვნენ ვიღაც კაცები, ტანმაღალი და მხარგრძელი,
არ მომენონა არცერთი, იმათ გაფუჭავს ღმერთი!

თოკი მიაბეს ალვის ტოტს, თოკი მიაბეს ალვის ტოტს,
მიმიყვანეს და დამკიდეს, თოკზე დამკიდეს-მეთქი,
ქვევიდან მიკიჟინებდნენ: ჰეი, სემ, ხომ გითხარითო!
ჰეი, სემ, ხომ გითხარითო! იმათ გაუწყრეს ღმერთი!

ჩემს ნელის თვალი მოვკარი, ჩემს ნელის თვალი მოვკარი,
ცისფერი კაბა ჩაეცვა, ცისფერი კაბა-მეთქი,
— მართალი ხარო ცათამდე, სემ, რაღა ჭირი გადარდებს,
ღმერთს იხილავო ცხადადვე, იმას დასწყევლის ღმერთი!

დღეს მართლაც სამოთხეში ვარ, დიახაც სამოთხეში ვარ,
ქრისტეს ტაძარში დავდივარ, მეცხრე ცაში ვარ-მეთქი,
მალე მრუშებს და მეძავებს — მეც ხომ მათ გამო ვენამე —
გეენის ცეცხლზე შეწვავენ, როგორც მაღლაა ღმერთი!

ინგლისურიდან თარგმნა გიორგი ნიშნიანიძემ.

# საბჭოთა კინოს დღე

27 აგვისტოს ჩვენს ქვეყანაში საბჭოთა კინოს დღეს ზეიმობენ. ესაა დათვალიერება მსოფლიოში ყველაზე ჰუმანური კინოხელოვნებისა, რომლის სათავეებში დგანან კინოს ისეთი აღიარებული კლასიკოსები, როგორიცაა ეიზენშტეინი, პუდოვკინი, დოვჟენკო.

ეიზენშტეინის „ჯავშნოსან პოტიომკინს“, როგორც კინოს ყველაზე უფრო აღიარებულ შედევრს, დღესაც აღფრთოვანებით უყურებს მილიონობით მაყურებელი. დიდი იდეური ჟღერადობის ამ მაღალმხატვრულ ფილმზე აღიზარდნენ კინემატოგრაფისტთა მთელი თაობები. ამ ფილმის მოქალაქეობრივი პათოსი და მხატვრული მაძიებლობა ნათელ კვალად გამოჰყვა მთელს საბჭოთა კინემატოგრაფიას.

კინო — მებრძოლი, აღმზრდელი, კომუნისტური სულისკვეთების, კომუნისტური მორალის დამამკვიდრებელი; კინო — ხელოვნებაში ახალი ფრომების, ახალი სიღრმეების მაძიებელი... ამგვარი იყო და არის საბჭოთა კინოხელოვნება მისი პირველი ფილმებიდან დღემდე.

ქართული საბჭოთა კინო ერთ-ერთი ნოვატორულია მთელს ჩვენს კინოხელოვნებაში. „წითელი ეშმაკუნებით“, „სვანეთის მარილით“, „არსენათი“, „დიადი განთიადით“, „ნარინჯის ველით“, „გიორგი სააკაძით“ და სხვებით განისაზღვრა სახელოვანი გზა ჩვენი კინოსი, რომელიც მუდამ მაღალმხატვრულად გამოხატავდა ხალხის სულისკვეთებას, მუდამ დროის და ეპოქის სამსახურში იდგა.

ორმოცდაათიანი წლების შემდგომ ქართულ კინოში მოვიდა ახალგაზრდა თაობა, შეიქმნა „მაგდანას ლურჯა“, ამ პერიოდის ერთ-ერთი ყველაზე მნიშვნელოვანი ნაწარმოები, ქართული კინო გამრავალფეროვანდა თემატურად და გამდიდრდა იდეურ-მხატვრული შინაარსით. დღეს ჩვენს კინოში მოღვაწეობს სცენარისტთა, რეჟისორთა, მსახიობთა, ოპერატორთა, კომპოზიტორთა, მხატვართა მძლავრი რაზმი, რომელთაც ძალუძთ დიდი მხატვრული ამოცანების გადაწყვეტა. ამის დასტურია ის მრავალრიცხოვანი პრიზები და ჯილდოები, რომელთაც ბოლო ხანს ხშირად იღებენ ქართული ფილმები საკავშირო და მსოფლიო ფესტივალებზე.

განვითარდა და გამოიკვეთა სახე ქართული კინოდრამატურგიისა. ჩვენი კინოს უმათვრესი გამარჯვებანი დაკავშირებულია სწორედ ქართულ მწერლობასთან, კლასიკურ და თანამედროვე ლიტერატურასთან. კინოში უკვე მუშაობს დიდი ჯგუფი ნიჭიერი მწერლებისა, რომელნიც განსაზღვრავენ ქართული კინოს ეროვნულ სახეს და კოლორიტს.

ვულოცავთ ჩვენს კინემატოგრაფისტებს საბჭოთა კინოს დღეს. ვუსურვებთ ახალ მაღალიდეურ და მაღალმხატვრულ კინონაწარმოებებს.

სურათებზე: კადრი პომავალი ფილმიდან „რაიკომის მდივანი“; რეჟისორი რევაზ ჩხეიძე და ოპერატორი ლომერ ახვლედიანი ფილმის გადაღებისას.

# ქართველი მეცნიერების წვლილი

წელს სლოვაკიის დედაქალაქ ბრატისლავაში ჩატარდა IV საერთაშორისო კონფერენცია, რომელიც მიეძღვნა აღმოსავლური ლიტერატურათმცოდნეობის პრობლემებს. კონფერენცია მოაწყო სლოვაკიის აღმოსავლეთმცოდნეობის ინსტიტუტმა. მასში მონაწილეობას იღებდნენ ყველა სოციალისტური ქვეყნების წარმომადგენლები. საქართველოდან მოხსენებით გამოვიდა პროფესორი ალექსანდრე გვახარია. მისი მოხსენება ეხებოდა ქართულ-სპარსულ ლიტერატურულ ურთიერთობებს მე-12 საუკუნეში.

მე-12 საუკუნის საქართველო მდიდარია თავისი ლიტერატურული ურთიერთობებითაც, განსაკუთრებით აღმოსავლურ ლიტერატურასთან. სწორედ მე-12 საუკუნეში გაეცნენ საქართველოში სპარსული ლიტერატურის კლასიკური ხანის ძეგლს გორგანის „ვის ო რამინს“.

როგორც ცნობილია, „ვისრამიანის“ ქართული თარგმანი უძველესია. ჩვენში დიდი ინტერესი ამ ნაწარმოებისადმი განაპირობა შესანიშნავმა თარგმანმა, რისი წყალობითაც იგი ქართული ლიტერატურის მნიშვნელოვან ძეგლად იქცა.

„ვისრამიანის“ სრული ქართული ტექსტი პირველად გამოქვეყნდა თბილისში, 1884 წელს (ი. ჭაუჭავაძის, აღ. სარაჯიშვილისა და პ. უმიკაშვილის რედაქტორობით). მეორედ დაიბეჭდა 1938 წელს (აღ. ბარამიძის, პ. ინგოროყვას და კ. კეკელიძის რედაქციით). მესამედ 1960 წელს („ჩვენი საუნჯე“, ტექსტი გამოსაცემად მოამზადა ი. ლოლაშვილმა). 1962 წელს გამოვიდა ვისრამიანის მე-4 გამოცემა (ტექსტი გამოსაცემად მოამზადეს აღ. გვახარიამ და მაგალი თოდუამ, რედაქტორი — გიორგი წურთველი).

„ვისრამიანის“ ყოველი ახალი გამოცემა იყო წინგადადგმული ნაბიჯი ტექსტის დაზუსტებისა და სრულყოფის თვალსაზრისით.

ქართულ თარგმანს არაუგვიანეს მე-12 საუკუნეს მიაკუთვნებენ, სპარსული ტექსტი მე-16-17 საუკუნისაა და საკმაოდ დამახინჯებული ხელნაწერითაა მოღწეული. ორიგინალის ტექსტის დასაზუსტებლად ქართულ თარგმანს არ შეიძლება ანგარიში არ გაეწიოს. მეტიც, სპარსული „ვის ო რამინის“ მეცნიერული გამოცემა შეუძლებელი იქნებოდა ქართული „ვისრამიანის“ დაუხმარებლად.

საგულისხმოა, რომ „ვის ო რამინი“, რომელიც აღმოსავლურ სამყაროში თავის დროზე საკმაოდ გახმაურებული ნაწარმოები იყო, მე-15 საუკუნიდან ნელ-ნელა დავიწყებას მიეცა.

მერე პირველად გამოიცა კალკუტაში, 1865 წელს, რომელსაც საფუძვლად დაედო ერთ-ერთი შემორჩენილი სპარსული ტექსტი. დავიწყებულმა რომანმა კვლავ შეახსენა თავი მკითხველებს და მისდამი ინტერესი გაზარდა. 1935 წელს თეირანში გამოვიდა „ვის ო რამინის“ მეორე გამოცემა, რომელიც ცნობილმა ირანელმა მეცნიერმა მ. მინოვიმ გამოსცა. ამ გამოცემას საფუძვლად დაედო პარიზული, შედარებით კარგად შენახული ხელნაწერი. მაშინ მ. მინოვიმ პირველად მიაქცია ყურადღება ძველ ქართულ ტექსტს, რომელსაც იგი ო. უორდროპის ინგლისური თარგმანით გაეცნო. „ვის ო რამინი“ მესამედ გამოიცა 1959 წელს, ცნობილი ირანელი მეცნიერის მ. მახჯუბის მიერ. ეს გამოცემა ძირითადად მეორე გამოცემას ეყრდნობოდა, თუმცა ზოგიერთი ცვლილება განიცადა.

1970 წელს თეირანში გამოვიდა მეოთხე გამოცემა. წიგნი გამოსცა თეირანის კულტურის ცენტრმა, საბჭოთა კავშირის მეცნიერებათა აკადემიის, ტაჯიკეთის მეცნიერებათა აკადემიისა და საქართველოს მეცნიერებათა აკადემიის მონაწილეობით. წიგნის სპარსული ტექსტი გამოსაცემად მოამზადეს ქართველმა მეცნიერებმა — აღექსანდრე გვახარიამ და მაგალი თოდუამ. გამოცემის რედაქტორია ტაჯიკი ირანისტი ჭამალ აინი.

ქართველმა მეცნიერებმა ზედმიწევნით გააანალიზეს „ვის ო რამინის“ მანამდე არსებული სპარსული და ქართული გამოცემები, შეჯამეს სპარსული და ქართული ტექსტები, გაითვალისწინეს და ვერიანტებში მოანიშნეს იმ ვარიანტებს, რომლებიც ერთდროულად ფიქსირებულია როგორც ქართულ, ისე სპარსულ ტექსტებში. ამრიგად, მეოთხე სპარსული გამოცემა „ვის ო რამინისა“ ასწორებს წინა გამოცემების ხარვეზებს და ძირითადად ეყრდნობა ქართულ „ვისრამიანს“.

„ვის ო რამინის“ ამ გამოცემამ დიდი გამოხმაურება ჰპოვა აღმოსავლეთმცოდნეებში: ირანში დაიბეჭდა რეცენზია, რომლის თარგმანი გამოქვეყნდა ჩვენს პრესაშიც („სამშობლო, VI. 1972 წ.). აკადემიკოსმა აღ. ბარამიძემ ვრცელი რეცენზია მიუძღვნა ამ გამოცემას („კომუნისტი“, 1971 წელი, 18 მაისი). სპეციალისტთა აზრით, ამ გამოცემით ქართველმა ირანისტებმა მნიშვნელოვანი წვლილი შეიტანეს სპარსული ლიტერატურის მეცნიერული კვლევის საქმეში.

1972 წელს გამოვიდა „ვის ო რამინის“ ინგლისური თარგმანი. მთარგმნელმა ჯ. მორისონმა ქართველი მეცნიერების მიერ დამუშავებული ტექსტითაც ისარგებლა...

ერთი წლის წინ პრადის გამომცემლობა „ოდეონმა“ გამოსცა ამ ნაწარმოების ჩეხური თარგმანი,— „ვისისა და რამინის სიყვარულის შესახებ“. მთარგმნელი ვერა კუბიჩკოვა თავის კომენტარებში, რომელიც წიგნს ერთვის, ჩეხური თარგმანის წყაროდ ასახელებს 1970 წელს თეირანში გამოშვებულ „ვის ო რამინის“ სპარსულ ტექსტს და აუწყებს მკითხველებს, რომ ტექსტი დაადგინეს და გამოსცეს ქართველმა მეცნიერებმა ა. გვახარიამ და მ. თოდუამ, ძველი ქართული თარგმანის საფუძველზე.

წიგნი ლამაზად გააფორმა მხატვარმა მიროსლავ ტროუპმა.

ვფიქრობთ, ეს ფაქტი ქართველი მეცნიერების მოღვაწეობის კიდევ ერთი აღიარებაა უცხოეთში.

გიული ლეჟავა

# თამარ ჩხაიძე

გარდაიცვალა ცნობილი საბავშვო მწერალი თამარ მიხეილის ასული ჩხაიძე. ქართველ მწერალთა რიგებს გამოაკლდა ნიჭიერი შემოქმედი, რომელმაც მთელი თავისი სიცოცხლე მიუძღვნა ნორჩი თაობის სულიერ აღზრდას.

თამარ ჩხაიძე დაიბადა 1907 წლის 30 აპრილს, ქალაქ ბათუმში. სამწერლო ასპარეზზე გამოვიდა 1937 წელს, როცა უურნალ „პიონერში“ დაიბეჭდა მისი პირველი მოთხრობა „105 წლის კოლმეურნე“. მას შემდეგ მწერალმა შექმნა არა ერთი და ორი საინტერესო წიგნი, რომელთაც მკითხველთა აღიარება მოიპოვეს.

მცირეწლოვანთა წიგნის თაროს მუდამ დაამშვენებს მისი წიგნები: „სიმღერა“, „ნაცარას შვილობილი“, „ნუკრია“, „სახტომელა“,... ლიტერატურულ კონკურსებში პრემიები დაიმსახურეს თ. ჩხაიძის წიგნებმა: „თოჯინების ჯანყება“, „ლოთი მამალი“, „პოემა შუქნარის ტყეზე“, „ძესიმინდა“, „იავნანა“.

ამ ბოლო დროს „ნაკადულმა“ გამოსცა მწერლის ახალი მოთხრობების კრებული „მეტყევის შვილი“, რომელიც მკითხველმა გულთბილად მიიღო.

თამარ ჩხაიძის ლექსებზე შექმნილია არაერთი და ორი როშანსი „ნუ გამიწყრებით“, „ოღონდ გიყვარდე“, „დაგელოდები“, „თუ ვიპოვე“ და სხვა, რომლებიც წარმატებით სრულდებოდა ჩვენს ესტრადაზე.

დიდი მოწონება დაიმსახურა სატელევიზიო ფილმმა „დედის ხელმა“, რომელიც შეიქმნა მწერლის ამავე სახელწოდების მოთხრობის მიხედვით. ეს ფილმი დაჯილდოდა ცენტრალური ტელევიზიისა და რადიოს დიპლომით.

განსაკუთრებით აღსანიშნავია, თამარ ჩხაიძის მოთხრობების ახალი კრებული, რომელიც 1976 წელს გამოსცა „მერანმა“.

თამარ ჩხაიძე იყო გულისხმიერი ადამიანი, მაღალი მოქალაქეობრივი თვისებებით დამშვენებული, ყოველთვის ღიმილიანი და ხალისიანი.

ასეთად დარჩება იგი სამუდამოდ მის მეგობარ მწერალთა ხსოვნაში.

საქართველოს მწერალთა კავშირის გამგეობა

# ლიტერატურული პანორამა

●

კიევის მახლობლად, დნეპრის სანაპიროზე, ერთ-ერთ მშვენიერ სოფელ პლუტში, ახლახანს გაიხსნა ალექსანდრ ეგდოკიმის ძე კორნეიჩუკის ძეგლი, სადაც მწერალი ცხოვრობდა და მოღვაწეობდა სიცოცხლის ბოლო წლებში. ბრინჯაოს ძეგლი (ავტორები — უკრაინის სახალხო მხატვარი ა. სკობლიკოვი, არქიტექტორი მ. ბურხანოვი) დაიდგა დრამატურგის ლიტერატურულ-მემორიალური სახლ-მუზეუმის შესასვლელთან.

●

ყოველწლიურად, ადიღეა მწერლების საუკეთესო ნაწარმოებები, რომელიც მიეძღვნება თანამედროვე სოფლის ცხოვრებას, ჯილდოდება ცნობილი ამშუღის — ცუგა ტეუჩეჟის სახელობის ლიტერატურული პრემიით. პრემია დაწესა ლენინის სახელობის კოლმეურნეობის გამგეობამ, პოეტის, და მომღერლის დაბადებიდან 125 წლისთავთან დაკავშირებით. ადიღელმა ხალხმა მწერლის სახელი უწოდა, ავრეთვე, ერთ-ერთ რაიონს, ქალაქს და აულს. სოფელ ტეუჩეჟაბლი, სადაც დაიბადა ამშუღი, ყოველი დღესასწაულის გულია. მის მთავარ მოედანზე გახსნილია ცუგა ტეუჩეჟის სახლ-მუზეუმი და ძეგლი.

●

ცნობილმა ჩეხმა პოეტმა იან პილარჟმა ახლახანს მკითხველებს შესთავაზა რასულ გამზათოვის ლექსების ახალი წიგნი „სადი სიმღერა დედაზე“. რასულ გამზათოვის პირველი ლექსების კრებული ჩეხურად 1959 წელს გამოიცა და მაშინვე მკითხველთა დიდი მოწონება დაიმსახურა.

იან პილარჟი ბევრს თარგმნის და იღვწის მომზ ხალხთა ლიტერატურების პროპაგანდისათვის. მანვე თარგმნა და ცალკე კრებულად გამოსცა არა ერთი საბჭოთა, პოლონელი და სხვა ქვეყნების პოეტი და მწერალი.

●

მწერალი და მოაზროვნე — ასეთად წარმოგვიდგება ესტონური ლიტერატურის კლასიკოსი ა. ხ. ტამსაარე, ავტორი არაერთი ეპოპეის, რომანის, პიესისა და მრავალი სხვა ნაწარმოებისა.

მოქანდაკე ი. სოანსმა და არქიტექტორმა რ. ლუუმმა შექმნეს მწერლის ახალი სკულპტურული პორტრეტი. პლასტიკურად გადაწყვეტილი უბრალოება და ლაკონურობა, ყოველგვარი პომპეზურობის გარეშე შექმნილი მწერლის სახე, — ეტიენი თანხვედრაა მისსავე პიროვნებასთან. არც ერთი დეტალი, არც ერთი ნაწილი ქანდაკებისა არ უხვევს მთავარი თემიდან, — ნათლად გაიხსნას შინაგანი სამყარო დიდი პოეტი-დემოკრატისა, რომელმაც მთელი თავისი შემოქმედება მიუძღვნა შემშრიტ ადამიანურ ფასეულობათა ძიებას, სიმართლისათვის ბრძოლას.

არც თუ დიდი მოცულობის ბრინჯაოს სკულპტურული ნამუშევარ, რომელიც დადგმულია მომაღლო მარმარილოს პიედესტალზე ქ. ტალინის შუაგულში, ჰარმონიულად ერწყმის ბაღს, მთელ ქალაქს და უშუალო კონტაქტშია მნახველებთან.

# „ცისკარი“ № 8

გამოვიდა ჟურნალ „ცისკრის“ მერვე ნომერი.

ჟურნალი მკითხველებს სთავაზობს ლეილა ბერიშვილისა და თენგიზ ჩალაურის მოთხრობებს, ჯემალ ქირიას რომანს „მარადი მზედარი“ (დასასრული), გურამ ბათიაშვილის პიესას — „ვალი“ და ლევან სანიკიძის „უქარქაშო ხმლებს“ (გაგრძელება).

პოეზიის განყოფილება წარმოდგენილია გურამ პეტრიაშვილის, ბათუ დანელიას, ბაადურ ბალარჯიშვილის, რენე ქალანდიას, ნოდარ ჯალაღონიას და მირონ ხერგიანის ლექსებით.

„ახალი თარგმანები“ — ამ რუბრიკით ჟურნალში „დაბეჭდილია ბორის ვიშნევსკის მოთხრობა, თარგმნა ციალა ჩხეიძემ.

გიორგი ლეონიძის დაბადების 80 წლისთავს ეძღვნება მარკ ზლატკინის წერილი — „სიბრძნე პოეტური სიმწრფისა“.

წერილების განყოფილება მკითხველებს სთავაზობს ზოსო სიგუას, ვასილ მჭედლიშვილის, ე. გიუნაშვილის, ზ. სარკველაძის, ნიკოლოზ წერეთლისა და მზია შენგელაიას წერილებს.

„პირველი შთაბეჭდილების“ რუბრიკით იბეჭდება კახი მეზვრიშვილის, ავთანდილ გურგენიძის, ჯარჯი ფხოველისა და გიორგი მაჭუტაძის წერილები.

რუბრიკით — „დიადი მემკვიდრეობა“ იბეჭდება ალექსანდრ პუშკინის „წერილები“ (გაგრძელება), თარგმანი ეკუთვნის რუსუდან ჭიბუღლაძეს.

„იუმორი“ გთავაზობთ რევაზ ოსეფაშვილის იუმორესკას — „კომპოზიტორი რედაქტორთან“.

# საჯმაღვილო

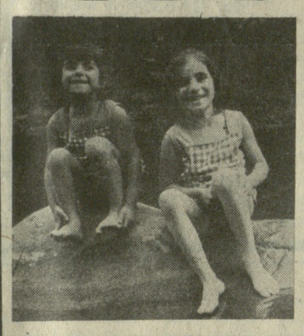

## ოროსანი დათვი

ყოველ დილით სკოლაში
მიბაჯბაჯებს დათვი.
სასუნნავის მოყვარულს
ჩანთაში აქვს თათი.

გაკვეთილს არ ამზადებს,
არც აქვს მისი დარდი,
მუდამ თავცარიელი,
ჩანთასავსე დადის.

## მზის წერილი

მზემ წერილი გამოგზავნა,
სულ სხივებით ნაქარგი:
— ყველას, ვისაც სწავლა
უყვარს,
ყოჩაღია და კარგი!
ვისაც უნდა რომ იცოდეს,
წერა-კითხვა და ლექსი.
მიხო ჰქვია, კახა, ლელა,
ნუგზარი თუ ალექსი...
არასოდეს მოაკლდება,
იმ ბაგშვს ჩემი ალერსი!

## ჩიტს

ძმას შურდული წავართვი,
ხესთან ზის და ქვითინებს...
ჩიტო, ნუ გეშინია,
ჩვენს ეზოში იფრენე!

## ავთანდილ მეგრელიშვილი

## ომარიკო

თვალზე ცრემლებს ძლივს
იკავებს,
შეცივნია ომარიკოს.
ამბობს: თოვლი რა კარგია,
ასე ცივი რომ არ იყოს!

## სამყურა

ამოხასხასდა სამყურა,
მიწას გაეკრა ხალიჩად.
ჩვენი ბოჩოლა გაავძლო
და გული გაგვიხალისა.
ზედ მე და მიხო
ვჭიდაობთ,
ხან მე ვარ ქვეშ და ხან—ისა.

## დათუნიებს

ზამთარ-ზაფხულ ერთნაირი
ქურქები რომ გაცვიათ.
ან ზაფხულში არა გცხელათ,
ან ზამთარში არ გცივათ?!

## რა ჩემი ბრალია?

ჩემზე ყველა ასე ამბობს:
— ზარმაცია, ზარმაცია!
რა ვქნა თუ ეს თოჯინები
წერა-კითხვას არ მაცლიან?!

## რად აქვს კუზი?

— ამ პატარა აქლემს, ბებო,
რად აქვს ზურგზე კუზი?
— იმიტომ, რომ გაკვეთილზე
მერხს მოხრილი უზის!

## ნუნუ ძაძუკაშვილი

## პატარა მშენებლები

ქვა და ქვიშა მოაქვთ
მძღოლებს,
სახლს აშენებს ორ,
უქმად არვინ არ ჩერდება —
ვაჟა, ნინო, კესო.
ბესო ამბობს: სჯობს ფანჯარა
უყურებდეს მზესო,
სახურავი გადავხუროთ
და კედლებიც ვლესოთ,
ახალ სახლში შევეგებოთ
პირველ სექტემბერსო.

## დაისხმე

ასკუპულა, ხეზე გელა
ბლის ტოტს გააქვს
ლაწა-ლუნი
ცოტა ფრთხილად!
ბრაზობს ილა,
აღარ გინდა მემრის ხილად?!
დაიხსომე მწიფე ხილი
იკრიფება მხოლოდ
ყუნწით.

## ზარმაცი

ნახეთ, ჩვენი ზარმაცი,
უსაქმური ნიკა!
მოდი მეთამაშეო,
ეხვეწება თიკანს.
განაწყენდა თიკანი,
მარჯვე რომ ხარ ჭამაში,
სწავლაც შეიყვარე და
მერე მთხოვე თამაში.

## მკითხველის რეპლიკა

კარგია, რომ ჩვენში ტრადიციად დამკვიდრდა სახალხო დღესასწაული „ვაჟაობა“. ამით შთამომავლობა პატივს მიაგებს და უკვდავყოფს დიდი პოეტის სახელს.

ასეთი დღესასწაული გაიმართა წელსაც, პოეტის სოფელში — ჩარგალში. ვაჟას ახლობლები, თანასოფლელები მასპინძლობდნენ თბილისიდან, დუშეთიდან და რუსპუბლიკის სხვადასხვა რაიონებიდან ჩამოსულ უამრავ სტუმარს.

სამწუხაროდ, ვაჟას სოფელში ჩასულებს ჩარგალი და პოეტის სახლი სულ სხვანაირად წარმოგვიდგა, ვიდრე გვეგონა, ვიდრე უნდა ყოფილიყო. საღღაა ვაჟას გამშვარტლული ქოხი, სადაც ფიჩხის ცეცხლზე იქმნებოდა შედევრები, იატაკი მოუტკეპნიათ, ეძლები გაჯით შეულამაზებიათ...

სახლ-მუზეუმის წინ მდინარე ჩარგლურა ბეტონის კალაპოტში ჩაუსვამთ, ბეტონისავე ხიდი გაუკეთებიათ, ადამიანს უნებურად თავი სამშენებლო მოედანზე ეგონება. აქაურობას აღარა აქვს მემორიალური სახე, სრულიად დაკარგულია ის კოლორიტი, რაც გააცოცხლებდა დიდი პოეტისდროინდელ გარემოს.

ამ დღესასწაულზე ხომ ძირითადად ვაჟას პოეზიის თაყვანისმცემელნი იკრიბებიან და განა სასურველი არ იქნებოდა, რომ „ვაჟაობაზე“ პოეტის წიგნები, პორტრეტები, მისდამი მიძღვნილი ლიტერატურა იყიდებოდეს? სამაგიეროდ აქ უხვად გვთავაზობდნენ ბრინჯიდ ბარდოს, სოფი ლორენის, დინ რიდის და სხვათა სურათებს... წარმოიდგინეთ, საღეჭი რეზინა და „მამალოები“ კი იყიდებოდა.

„ვაჟაობა“ წლითიწლობით თანდათან პოპულარული ხდება და ჩარგლურას ვიწრო ხეობა ვეღარ იტევს დღესასწაულზე მოსულ აუარებელ ხალხს. „ვაჟაობის“ ორგანიზატორებმა ალბათ ამაზეც უნდა იზრუნონ, იქნებ მიტინგი სულაც არაგვისპირა ჭალაში გაიმართოს, სადაც შედარებით მეტი სივრცეა...

„ვაჟაობიდან“ დაბრუნებულ მნახველს მეტი სიხარული უნდა გამოჰყვეს.

ავთანდილ უჯმაჯურიძე,
თსუ ისტორიის ფაკულტეტის სტუდენტი.


გამოდის პარასკევობით

ფასი 10 კაპ.

ლიტერატურული საქართველო,
რედაქციის მისამართი, 380004, თბილისი, რუსთაველის პროსპექტი № 7.
ტელეფონები: რედაქტორის — 99-84-04, პასუხისმგებელი მდივნის — 99-91-89, განყოფილებების — 99-67-10.

რედაქტორის მაგიერ თამაზ ბიბილური.
სარედაქციო კოლეგია: თ. ბეძიშვილი, ნ. გურაბანიძე, ნ. გურეშიძე, ი. თარბა, რ. ინანიშვილი, ა. კალანდაძე, ი. ნონეშვილი, ჯ. ღვინჯილია, ო. ჩხეიძე, ს. ცაიშვილი, ვ. ჭელიძე, თ. ჭილაძე, ფ. ხალვაში.

საქართველოს კპ ცენტრალური კომიტეტის გამომცემლობის სტამბა. ლენინის ქ. № 14. ИНДЕКС 66436 1 2 3 4 5 6 7 8 9 10 11 12 13 14 15 16 17.

უე 03927