ინტერნაციონალის ყველა კავშირს მიეკუთვნება

ხელი წელიწადი

კომუნისტი

საქართ. კომპარტიის კავკ. ცენტრალური კ ო მ ი ტ ე ტ ი ს და სრულიად საქართველოს მუშათა გლეხთა, წითელარმიელთა და მუშა-გლეხური დეპუტატების საბჭოები ცენტრ. ალმასკომის ორგანო

რედაქცია თბილისი, რუსთაველის პროსპექტი № 24, მეორე სართული

მთავარი კანტორა თბილისი. რუსთაველის პროსპექტი ტელეფონი 10—49

რედაქციაში საქმისათვის მოლაპარაკება შეიძლება ყოველდღე გარდა კვირა-უქმებისა 10—11 საათ. ტელეფონები (რედაქტორის 14—76 მდივნის 10—58

ხელისმოწერის ფასი: მუშა-მოსამსახურეთ. — 65 კ., დამოკიდებულთათვის ქალაქში 85 კ., ქალაქს გარეშე—95 კ., ხელისმომწერი მიიღებენ „ჩარღდანს" განცხადებები: მომპარელის სტრიქონი—20 კ., საწყობა ციფრებით—25 კ. სამკლოვიარო—5 მან. დოკუმენტების დაკარგვა 50 კაპ. განცხადებები მიიღება 3 საათამდე

ექსპედიციის ტელეფ. 5—43

დღიური

— დაიხურა მუშკორთა და სოფლის კორესპონდენტთა სამუშაო ყრილობა.

— ამ დღეებში მოელიან სუნ-იატ-სენის ჩასვლის შეკითხვა.

— სამხრეთ-სულთის საკარაჭო საქმეთა მინისტრი ნინიჩი რომიდან პარიზში ჩავიდა.

— მძიმე ავად გახდა შვეიცის პარლამენტის თავმჯდომარე მენშევიკი ბრანტინგი.

— გარდიცვალა ბელგიელი ბანკირი დამბლონი.

— გუშინ ვალუტის ბაზარზე ინგლისმა ამერიკას გადაუხადა 92 მილიონი დოლარი.

„ინგლისის მუშები წავლენ რუსეთის მუშების გზით"

„მუშათა მოძრაობა გადალახავს ამსტერდამის მიერ შექმნილ ზღუდეებს"

„ინგლისის პროფმოძრაობა მზად არის წავიდეს საბჭოთა პროფმოძრაობის გზით"

„რუსეთის მუშებმა დაამტკიცეს, რომ მუშებს შეუძლიათ ძველის მართვა-გამგეობა". — პროფკავშირთა საკავშირო საბჭომ სალამი გაუგზავნა ინგლისის პროლეტარიატს. — „ინგლისის მუშათა კლასი ამიერიდან გაიგებს სიმართლეს საბჭოთა კავშირის შესახებ". საბჭოთა ნავთს დიდი გასავალი აქვს ოსმალეთში. — საბჭოთა კავშირის საქონელზე დიდი მოთხოვნილებაა უცხოეთის ბაზარზე.

ინგლისის პროფკავშირების დელეგაციის განცხადება

ლენინგრადი, 15 დეკემბერი. ინგლის ს დელეგაციის, რომელიც გამგზავრდა ლენინგრადის საგუბერნიო საბჭოს პლენუმზე, აღფრთოვანებით შეხვდენ პლენუმის ყველა მონაწილეები.

ტომსკის გააკეთა მოხსენება ერთიან ფრონტის შესახებ. შემდეგ სიტყვა წარმოსთქვა ევდოკიმოვმა, რომელმაც განაცხადა:

„ომის სამშიშროს, სიცივის და კონტრრევოლუციის აუარაცხელ მსხვერპლთა საფლავების წინაშე ვეუბნებით ჩვენს ძველებს სტუმრებს,—დღე მათ გადასცენ თავიანთ ამხანაგებს, რომ ხაბჭოთა კავშირში ყველაფერი იმ მუშების ხელშია, რომლებიც უკანასკნელ ხიხლის წვეთამდე დაიცავენ რევოლიუციის მოპაბჭოებს. ჩვენ ვიცით, რომ ინგლისელი ამხანაგები შან დაპრუნების შეძლეგ მოუთხოვენ თავიანთ ამხანაგებს სიმართლეს რუსეთის მუშათა მოძრაობის შესახებ. ჩვენ ვიცით, რომ ამ სიმართლისათვის მათ თავს დაესხმიან მუშათა კლასის ვამცემლები".

პრესელის გამოსვლას პლენუმი მქუხარე ოვაციებით ეგებება.

„ინგლისიო", ამბობა პრესელი. სრულიად უყურადღებად ვხედავთ რუსეთის მუშების შესახებ.

ინგლისის ბურჟუაზიული პრესა სცდილობს შთააგონოს ინგლისის მუშებს, რომ რუსეთის მუშა—ეს რაღაც საშინელებაა, რომ ყოველ შემთხვევაში ის არა ჰგავს ადამიანს. ინგლისის დელეგაცია მაშინდე მისწრებით ისმენდა ინგლისის მუშა კავშირის ნამდვილ მდგომარეობას. თქვენი მაგალითით ინგლისის მუშები გაიგებენ, რომ საბჭოთა თქვენი გზით სარგებლით.

ჩვენ იმედი გვაქვს, რომ ინგლისში და ყველა ქვეყნებში მოხდება დიდი ცვლილებები. დიდმა მომეტებულმა უმრავლესობამ ინგლისის პროფკავშირებში უნდა გარდაიქმნას ანტი-კაპიტალისტურ გაერთიანების პრინციპის მიხედვით. ინგლისის პროფმოძრაობა ახლოვდება ამ მხრივ იარის საბჭოთა კავშირის პროფკავშირებთან ერთად. თუ ამსტერდამი არ წავა ამ გზით, მუშათა დიდი მოძრაობა წალეკავს მის ზღუდეებს". ეს მეტად საყურადღებო და ისტორიული განცხადებაა ამხ. პრესელის, რომელიც თვითონ ითვლება ამსტერდამის ინტერნაციონალის ლიდერათ.

მეტად სიმპტომატიურია, რომ ოქტომბრის რევოლიუციის მერვე წელში ამსტერდამის ინტერნაციონალის ლიდერი და კონსერვატიზმით განთქმული ტრედიუნიონის დელეგაციის თავმჯდომარე ასეთ განცხადებას აკეთებს. ეს ნიშნავს იმ ბრძოლის სრულ გამარჯვებას, რომელსაც აწარმოებდა კომუნისტური პარტია საერთაშორისო მენშევიზმის წინააღმდეგ, ეს ნიშნავს, რომ კლასობრივი-პროლეტარული თვალსაზრისი ფეხს იკიდებს, ძლიერდება რეფორმისტულ იდეებზე აღზრდილ მუშათა კლასის ჩელმძღვანელთა წრეებშიც. ეს ნიშნავს რომ ევროპის უდიდესი კაპიტალისტური „ქვეყნის" დიდი ბრიტანეთის მუშათა კლასი აპირებს გადამწყვეტი ბრძოლისათვის მზადებას.

ივიეე პერსელი აცხადებს შემდეგს: „ჩვენ ვუმამობთ ჩვენს ამხანაგებს იმ სასწაულზე, რომელიც თქვენ მოახდინეთ და ისინი დაიჯერებენ რომ ასეთივე სასწაული მათაც შეუძლიათ მოახდინონ. ჩვენ თელ ჩვენ ენერგიას მოვანდომებთ მუშათა მთლიანი ფრონტის განხორციელებას".

ინგლისის ტრედიუნიონების დელეგაციის ასეთი განცხადებები მეტად საყურადღებო და მნიშვნელოვანია განსაკუთრებით დღეს, როდესაც ინგლისის კონსერვატიული წრეები გააფთრებულ კამპანიას აწარმოებენ საბჭოთა კავშირის წინააღმდეგ. ტრედიუნიონების დელეგაციის განცხადებები დიდათ შეუშლიან ხელს კონსერვატორთა შავ ზრახვების განხორციელებას. დელეგაცია ამცნობს ინგლისის და მთელი მსოფლიოს მუშათა კლასს სიმართლეს საბჭოთა კავშირის შესახებ და ცხადია რომ ამ განცხადებებს დიდი მნიშვნელობა ექნება ინგლისის მუშათა კლასის ბრძოლაში.

მაკდონალდი და „ზინოვიევის წერილი"

მოსკოვი. 14 დეკემბერი. ხრულიად რუსეთის პროფკავშირთა ცენტრალურ ბიუროს პრეზიდიუმმა ინგლისის ტრედიუნიონების დელეგაციას გაუგზავნა ღია წერილი, რომელიც ეხება „ზინოვიევის წერილს" ს. ს. ტ. ც. ს. ჩერილში ნათქვამია: „თქვენ მიერ მოხდენილმა კვლევა-ძიებამ დაგარწმუნათ თქვენ იმაში, რომ „ზინოვიევის წერილი" ყალბია. თქვენი ავტორიტეტული დასკვნის შემდეგ ეს საკითხი საბოლოოთ გადაწყვეტილია, მაგრამ ჩვენ არ შეგვიძლია თქვენი ყურადღება არ მივაქციოთ მაკდონალდის უცნაურ ქცევას ამ საკითხის გამო. მაკდონალდი ამ საკითხის გამო ინგლისის ამბავს ჰგავს, რომელიც ცდილობს ყურადღება გადაიტანოს ყოველგვარ ზღუდეზე. არც ერთ კლასს კაცობრიობის ისტორიაში არ შეეძლო გადაელახა ის სიძნელენი, რომელიც რუსეთის პროლეტარიატმა გადალახა. ჩვენ მოუთმენლობით ჩვენს ამხანაგებს იმ სასწაულის შესახებ, რომელიც თქვენ მოახდინეთ და ისინიც დაიჯერებენ, რომ ასეთივე სასწაულის მოხდენა მათაც შეუძლიათ. მიიღე ჩვენს ენერგიას მოვახმაროთ მუშათა ერთიან ფრონტის გაძლიერებელის საქმეს.

შემდეგ ბრაძოლი ამბობს, რომ საბჭოთა კავშირში მოეზაურობადნ დელეგაციამ მიიღო ისეთი შთაბეჭდილება, რომ თავისუფლების გრძნობა სჭარბობს ყველგან. რუსეთის მუშების უდიდესი ადმ წინსტრატეგიული უპარი და სამეურნეო წარმოებანი ვეყველაზე უკეთესად ამტკიცებს, რომ მუშებს შეუძლიათ თვითონ განაგონ ქვეყანა.

პლენუმმა ერთხმად მიიღო რეზოლიუცია, რომელშიაც ლენინგრადის პროფკავშირები ესალმებიან სრულიად საკავშირო პროფკავშირთა 6-ე ყრილობის გადაწყვეტილებას მსოფლიო პროფესიონალურ მოძრაობის მთლიანობის დაშვარების ზ. სახებ. რეზოლიუციის მიღების დროს დამსწრენი მოეროდენ „ინტერნაციონალს".

ყოველდღიური გაზეთი

ფასი 5 კ. № 287 (1142)

საშაბათი, 16 დეკემბერი 1924 წ.

ტრედიუნიონების დელეგაციის გამოსვლების გამო

მეორე ინტერნაციონალის პრესა შეშფოთდა, მას მოსწვენება დაეკარგა იმ განცხადებების გამო, რომელიც გააკეთა სამშიროში მოგზაურობის დროს ინგლისის ტრედიუნიონების დელეგაციამ ამბ. პერსელის თაოსნობით.

შეშფოთდა ბურჟუაზიაც, რომლის წარმომადგენელები ინგლისში და სხვა ქვეყნებშიც შუშათა კლასის რევოლიუციონური მოძრაობის საწინააღმდეგო ემზადებიან.

საერთაშორისო ბურჟუაზია და მისი მოსამსახურე მეორე ინტერნაციონალი, ცხოველ გრძნობენ იმ საფრთხეს, რომელსაც მათ უმზადებს ტრედიუნიონების მიერ თქმული სიმართლე საბჭოთა კავშირის შესახებ და ბოლშევიზმის მთლიანად გაფთრებული ცილისწამების და ცილისწამების კამპანიას ამიერიდან აღარავითარი გასავალი აღარ ექნება ინგლისის და ევროპის მუშათა კლასში. გერმანიის სოციალ-დემოკრატიის ცენტრალური ორგანო „ფორვერტსი" ამ აქეზ შეიტანა პერსელის განცხადების სინამდვილეში, რომელიც მან გააკეთა მოსკოვში ჩამოსულის დროს. „ფორვერტსი" სიამოვნებით აქვეყნებდა გაზეთებში მოთავსებულ ანგარიშს პერსელის სტატიის შესახებ. მაგრამ „ფორვერტსი"-ს სამწუხაროთ ამხ. პერსელის წერილი მთლიანად დაახასიათება თავისი განცხადების სინამდვილე.

ამის შემდეგ ბურჟუაზია და მისი მიმყოლი მეორე ინტერნაციონალი კიდევ უფრო მეტი სიშმაგით დაიწყო ლაპარაკი. საფიქრებელი და მოსალოდნელია, რომ ეს რევოლიუციონური საფრთხე უფრო გაძლიერდება საბჭოთა კავშირიდან ინგლისში ტრედიუნიონების დელეგაციის ჩამოსვლის შემდეგ.

იმ განცხადებების მიხედვით, რომელიც დელეგაციამ გააკეთა საბჭოთა კავშირის სხვადასხვა ადგილებში, ცხადი ვიფიქრით, რომ საბჭოთა კავშირის წინააღმდეგ გაფთრებული ცილისწამების და ცილისწამების კამპანიას ამიერიდანვე აღარავითარი გასავალი აღარ ექნება ინგლისის და ევროპის მუშათა კლასში. გერმანიის სოციალ-დემოკრატიის ცენტრალური ორგანო „ფორვერტსი" ამ აქეზ შეიტანა პერსელის განცხადების სინამდვილეში, რომელიც მან გააკეთა მოსკოვში ჩამოსულის დროს. „ფორვერტსი" სიამოვნებით აქვეყნებდა გაზეთებში მოთავსებულ ანგარიშს პერსელის სტატიის შესახებ. მაგრამ „ფორვერტსი"-ს სამწუხაროთ ამხ. პერსელის წერილი მთლიანად დაახასიათებს თავისი განცხადების სინამდვილეს.

ამის შემდეგ ბურჟუაზია და მისი მიმყოლი მეორე ინტერნაციონალი კიდევ უფრო მეტი სიშმაგით დაიწყო ლაპარაკი. ინგლისის ტრედიუნიონებში ახალი ბრძოლა გაიხსნა, ბრძოლა ტრედიუნიონების ლიდერების წინააღმდეგ, რომელნიც ასეთ განცხადებებს აკეთებენ. ინგლისის ბურჟუაზიის სულიერი სიმშიერე დაირღვა. ინგლისის ტრედიუნიონებში ახალი ხმები გაისმა, ხმა მემარცხენე ფრთის წინააღმდეგ. ეს ხმები ამტკიცებენ, რომ ტრედიუნიონების ლიდერები ამ განცხადებებით ეწინააღმდეგებიან ინგლისის მუშათა კლასის ნებას, რომელიც მოითხოვს ინგლისის ტრედიუნიონების დელეგაციის ანგარიშის გასაჯაროებას და მის განხილვას ტრედიუნიონების ყრილობაზე.

ამ ხმების ლიდერია ინგლისის მუშათა მოძრაობის ძირითადი საფუძვლების შეურყეველი. გაზეთის „შინეს" ავრეთვე ინგლის-საბჭოთა კავშირის პროფმოძრაობის მთლიანობის აღმდგენი კომიტეტის დაარსება, რომელსაც ის კომუნისტების ძალდატანებით ხსნის. შეიძლება ეს წერილი ნაკარნახევი იყოს ინგლისის მუშათა პარტიის მემარჯვენე ფრთის მიერ, მაგრამ ტრედიუნიონების დელეგაცია თავის მხრივ თანდათან უფრო მეტ გაბედულებას იჩენს და საყურადღებო განცხადებებს აკეთებს.

ლენინგრადის პროფკავშირების კრებაზე ამხ. პერსელი აცხადებს შემდეგს: „ჩვენ ინგლისის მუშები საბჭოთა კავშირის მუშების მაგალითს მიბაძავენ, წავალენ მათი გზით. „დადგა მომენტი როდესაც საერთაშორისო მუშათა ორგანიზაცია უნდა მოეწყოს ანტი-კაპიტალისტური გაერთიანების პრინციპზე. ინგლისის პროფმოძრაობა ამ მხრივ მზად არის წაეიდეს საბჭოთა კავშირის პროფკავშირებთან ერთად. თუ ამსტერდამი არ წავა ამ გზით, მუშათა დიდი მოძრაობა წალეკავს მის ზღუდეებს". ეს მეტად საყურადღებო და ისტორიული განცხადებაა ამხ. პერსელის, რომელიც თვითონ ითვლება ამსტერდამის ინტერნაციონალის ლიდერათ.

მეტად სიმპტომატიურია, რომ ოქტომბრის რევოლიუციის მერვე წელში ამსტერდამის ინტერნაციონალის ლიდერი და კონსერვატიზმით განთქმული ტრედიუნიონის დელეგაციის თავმჯდომარე ასეთ განცხადებას აკეთებს. ეს ნიშნავს იმ ბრძოლის სრულ გამარჯვებას, რომელსაც აწარმოებდა კომუნისტური პარტია საერთაშორისო მენშევიზმის წინააღმდეგ, ეს ნიშნავს, რომ კლასობრივი-პროლეტარული თვალსაზრისი ფეხს იკიდებს, ძლიერდება რეფორმისტულ იდეებზე აღზრდილ მუშათა კლასის ჩელმძღვანელთა წრეებშიც. ეს ნიშნავს რომ ევროპის უდიდესი კაპიტალისტური „ქვეყნის" დიდი ბრიტანეთის მუშათა კლასი აპირებს გადამწყვეტი ბრძოლისათვის მზადებას.

ივიეე პერსელი აცხადებს შემდეგს: „ჩვენ ვუმამობთ ჩვენს ამხანაგებს იმ სასწაულზე, რომელიც თქვენ მოახდინეთ და ისინი დაიჯერებენ რომ ასეთივე სასწაული მათაც შეუძლიათ მოახდინონ. ჩვენ თელ ჩვენ ენერგიას მოვანდომებთ მუშათა მთლიანი ფრონტის განხორციელებას".

ინგლისის ტრედიუნიონების დელეგაციის ასეთი განცხადებები მეტად საყურადღებო და მნიშვნელოვანია განსაკუთრებით დღეს, როდესაც ინგლისის კონსერვატიული წრეები გააფთრებულ კამპანიას აწარმოებენ საბჭოთა კავშირის წინააღმდეგ. ტრედიუნიონების დელეგაციის განცხადებები დიდათ შეუშლიან ხელს კონსერვატორთა შავ ზრახვების განხორციელებას. დელეგაცია ამცნობს ინგლისის და მთელი მსოფლიოს მუშათა კლასს სიმართლეს საბჭოთა კავშირის შესახებ და ცხადია რომ ამ განცხადებებს დიდი მნიშვნელობა ექნება ინგლისის მუშათა კლასის ბრძოლაში.

ამ განცხადებების მიხედვით, რომელიც დელეგაციამ გააკეთა საბჭოთა კავშირის სხვადასხვა ადგილებში, ცხადი ვიფიქრით, რომ საბჭოთა კავშირის წინააღმდეგ გაფთრებული ცილისწამების და ცილისწამების კამპანიას ამიერიდანვე აღარავითარი გასავალი აღარ ექნება ინგლისის და ევროპის მუშათა კლასში. გერმანიის სოციალ-დემოკრატიის ცენტრალური ორგანო „ფორვერტსი" ამ აქეზ შეიტანა პერსელის განცხადების სინამდვილეში, რომელიც მან გააკეთა მოსკოვში ჩამოსულის დროს. „ფორვერტსი" სიამოვნებით აქვეყნებდა გაზეთებში მოთავსებულ ანგარიშს პერსელის სტატიის შესახებ. მაგრამ „ფორვერტსი"-ს სამწუხაროთ ამხ. პერსელის წერილი მთლიანად დაახასიათებს თავისი განცხადების სინამდვილეს.

ამის შემდეგ ბურჟუაზია და მისი მიმყოლი მეორე ინტერნაციონალი კიდევ უფრო მეტი სიშმაგით დაიწყო ლაპარაკი. ინგლისის ტრედიუნიონებში ახალი ხმები გაისმა, ხმა მემარცხენე ფრთის წინააღმდეგ. ეს ხმები ამტკიცებენ, რომ ტრედიუნიონების ლიდერები ამ განცხადებებით ეწინააღმდეგებიან ინგლისის მუშათა კლასის ნებას, რომელიც მოითხოვს ინგლისის ტრედიუნიონების დელეგაციის ანგარიშის გასაჯაროებას და მის განხილვას ტრედიუნიონების ყრილობაზე.

ამ ხმების ლიდერია ინგლისის მუშათა მოძრაობის ძირითადი საფუძვლების შეურყეველი. გაზეთის „შინეს" ავრეთვე ინგლის-საბჭოთა კავშირის პროფმოძრაობის მთლიანობის აღმდგენი კომიტეტის დაარსება, რომელსაც ის კომუნისტების ძალდატანებით ხსნის. შეიძლება ეს წერილი ნაკარნახევი იყოს ინგლისის მუშათა პარტიის მემარჯვენე ფრთის მიერ, მაგრამ ტრედიუნიონების დელეგაცია თავის მხრივ თანდათან უფრო მეტ გაბედულებას იჩენს და საყურადღებო განცხადებებს აკეთებს.

ლენინგრადის პროფკავშირების კრებაზე ამხ. პერსელი აცხადებს შემდეგს: „ჩვენ ვუმამობთ ჩვენს ამხანაგებს იმ სასწაულზე, რომელიც თქვენ მოახდინეთ და ისინი დაიჯერებენ რომ ასეთივე სასწაული მათაც შეუძლიათ მოახდინონ. ჩვენ თელ ჩვენ ენერგიას მოვანდომებთ მუშათა მთლიანი ფრონტის განხორციელებას".

ინგლისის ტრედიუნიონების დელეგაციის ასეთი განცხადებები მეტად საყურადღებო და მნიშვნელოვანია განსაკუთრებით დღეს, როდესაც ინგლისის კონსერვატიული წრეები გააფთრებულ კამპანიას აწარმოებენ საბჭოთა კავშირის წინააღმდეგ. ტრედიუნიონების დელეგაციის განცხადებები დიდათ შეუშლიან ხელს კონსერვატორთა შავ ზრახვების განხორციელებას. დელეგაცია ამცნობს ინგლისის და მთელი მსოფლიოს მუშათა კლასს სიმართლეს საბჭოთა კავშირის შესახებ და ცხადია რომ ამ განცხადებებს დიდი მნიშვნელობა ექნება ინგლისის მუშათა კლასის ბრძოლაში.

უცხოეთის პრესა

გერმანელი ჟურნალისტი საქართველოს შესახებ

სიმართლე ჩვენი ქვეყნის მდგომარეობის, ყერძოდ აგვისტოს აჯანტიურის შესახებ გზას იკლევს ევროპაში და ამ-ხერეს მენშევიკების და მათი დამხმარე რეაქციონური ძალების მიერ უხეიროთ შეკოწიწებულ ჰორების ნუხუას.

მკითხველი უკვე იცნობს ამას წინედ ჩვენში ჩამოსულ, იხალისის პროფკავშირთა დელეგაციის განკაბადებას, რომელიც არის შედეგი ადგილობრივი მდგომარეობის უშუალო და მიუდგომელი გაცნობის. პერსელის დელეგაციის დასკვნა, როგორც ვიცით, სრულებით არ გაეს იმას, რასაც ავრელები ჩვენს შესახებ ევროპის ბურჟუაზიული და „სოციალისტური" პრესა. ის ლახვარსა სცემს ყოველი ჯურის ჰორიკებებს.

დღეს ჩვენ გვინდა გავაცნოთ მკითხველს ერთი ბურჟუაზიული ჟურნალისტის აზრი ამაკე საკითხზე. გერმანელ ტაგებლატ"-ში მოთავსებულია პაულ შეფერის წერილი საქართველოს შესახებ. შეფერი იყო ჩვენში ა. წ. სექტემბრის შუა რიცხვებში, ე. ი. მენშევიკური ავანტიურის დროიდან მცირე ხნის გასულის შემდეგ.

ვისი იმედი ჰქონდათ „აჯანყების" მეთაურებს?

შეფერი ამბობს:

„არასოდეს არ მოხდებოდა აჯანყების ცდა ინგლისის და საფრანგეთის დახმარების იმედის უქონლად, რომელ დახმარებაზე სულელურ ხმებს ავრცელებდნენ ყველგან და გეგმაშეწონილად. ამ დახმარებაზე მენშევიკური ელემენტი ამ ჟამად ლაპარაკობს ღრმა მწუხარებით".

ჩვენ ვიცით, რომ „აჯანყება" მოწყობილი იყო ევროპის იმპერიალისტების კარნახით რომლებსაც უნდოდათ იგი თავიანთი შავი მიზნებისათვის გამოეყენებინათ. მაგრამ მათ „გადამწყვეტ" მომენტში აღთქმული დახმარება ვერ აღმოუჩინეს მენშევიკებს. და ამ უკანასკნელებს სხვა რალ დარჩენოდათ, თუ არ „ღრმა მწუხარება" გამოთქმა.

ყველაზე სიმართლე, რომელიც კი ითქმება საბჭოთა კავშირის ნამდვილ მდგომარეობის შესახებ, დიდათ შეუწყობს ხელს ჩვენი საერთაშორისო მდგომარეობის განმტკიცებას და ჩვენი მოწინააღმდეგეთა ბანაკის დაშლას ხელს.

ამ სიმართლეს ამცნობს ინგლისის და მთელი მსოფლიოს მუშათა კლასს ინგლისის პროფკავშირების დელეგაცია.

საბჭოთა სასამართლოს დაახლოვების გლეხობასთან

იმ ღონისძიებათა შორის, რომელნიც მიმართული არიან საბჭოთა ხელისუფლებასა და გლეხობას შორის კავშირის უფრო განმტკიცებისაკენ, სასამართლო ორგანოების დაახლოვებას უწროესელ მასასთან, მნიშვნელოვანი ადგილი უჭირავს.

დღემდე ამ მხრივ მდგომარეობა არ არის საესებით დამაკმაყოფილებელი. სახალხო სასამართლოები არაერთ შემთხვევაში ბრალდებულ იქნენ ბიუროკრატიზმში, ბოროტად გამოყენებაში, ხალხის ნების ხელყოფაში და სხვა ამგვარ ცოდვებში. ეს ბრალდებანი ხშირად ნაჩქარევი და ზედაპირული გამოკვლევის შედეგი იყო. ამ ბრალდებათა ნაწილი მართალი იყო, ნაწილი კი ტენდენციური ხასიათისა. ამ ბრალდებათა ნაწილი მართალი იყო, ნაწილი კი ტენდენციური ხასიათისა.

ეს ბრალდებანი ხშირად ნაჩქარევი და ზედაპირული გამოკვლევის შედეგი იყო. ამ ბრალდებათა ნაწილი მართალი იყო, ნაწილი კი ტენდენციური ხასიათისა.

შკანასკნელი ცნობები

ინგლისის მრეწველების სურვილი.

დონდონი, 15 დეკემბ. კონსერვატორ-ფაშისტების ერთი ჯგუფი გამოთქვამს სურვილს, რომ მთავრობამ გამოაქვეყნოს ინგლისის ფინანსიური მდგომარეობის შესახებ და ამრიგად გაუზიაროს საბჭოთა კავშირს ის ცნობები, რაც მას აქვს საბჭოთა კავშირის ეკონომიური მდგომარეობის შესახებ და ამრიგად გაუზიაროს საბჭოთა კავშირი ინგლისის ფინანსიურ კრიზისში. ამ ჯგუფის ლიდერია ბონარ ლო, რომელიც დაინტერესებულია საბჭოთა კავშირთან ვაჭრობით.

ჩვენი ბეწვეული ამერიკაში.

ნიუ-იორკი, 15 დეკემბ. "ამტორგმა" ერთ ამერიკელ ფირმას მიუღია საბჭოთა კავშირში შეძენილი ბეწვეული ღირებული ერთ მილიონ დოლარად.

გომპერსის გარდაცვალების გამო.

ნიუ-იორკი, 15 დეკემბ. გომპერსის გარდაცვალების გამო, ამერიკის მუშათა პარტიამ გამოაქვეყნა ცნობა, რომელშიც ნათქვამია, რომ გომპერსი იყო მშრომელთა მტერი. ის შეუერიგებელი მტერი იყო საბჭოთა კავშირის და ერთგულად ემსახურებოდა ამერიკის იმპერიალისტებს. გომპერსის უკანასკნელ დაპირებულ მუშების წინააღმდეგ წარმოადგენდა მისი ცდა ბელი შეეშალა მუშათა ერთიანი ფრონტის შექმნისთვის, რისთვისაც ხურდა შესვლა ამსტერდამის, ინტერნაციონალში, რომ ხელი შეეშალა მისთვის პროფინტერნთან გაერთიანებაში.

ებერტის შეურაცყოფის საქმე სასამართლოში.

ბერლინი, 15 დეკემბ. ებერტის ადგილობრივი სოციალ-დემოკრატი გეინე შეეკედა დემენტირებაში ებერტის დამსახურება გაფიცვის ლიკვიდაციის საქმეში.

მეტად საინტერესოა იმპერიის დროის სამხედრო მინისტრის შეეინის და გენერალ მრასბერგის ჩვენება.

შტეინმა განაცხადა: 1918 წ. იანვარში ჩვენთან გამოცხადდა სოციალ-დემოკრატიული პარტიის რწმუნებული და მიმხვია აქციაში მე ეიმოსავით კაპას, რადგან ამ კაპიტალ მუშაობს რადიკალური ფრთა უმრავლესობა სდჭიქრობდა პარლამენტარიზმის ბანფუძველ სოციალ-დემოკრატიას.

შტეინმა სოციალ-დემოკრატების თხოვნით აკრძალა მელეთონეთა კრება.

მოწმე იგონებს, რომ შეიდლემანმა ამის შემდეგ ხასტიკად გაილაშქრა მის წინააღმდეგ გაფიცვის გამო.

გენერალი გრასბერგი ამბობს, რომ ხუთშაბათ-დემოკრატიული პარტიის ცენტრალური კომიტეტის სხდომაზე მას დაუსტიკრებია "ვილა ცალი, ხასელთ როზა ლუქსემბურგის".

შემდეგ მოწმე აღფრთოვანებით განაგრძობს: "როგორი იყო ჩვენი განცვიფრება, როდესაც ვიგებდით ხასელის გაძევებას ჩვენს წინააღმდეგ ლიუქსემბურგის დასკიმრების გამო".

სოციალ-დემოკრატი ლანსბერგი, რომელიც გრძნობს, თუ რა უდიდესი მნიშვნელობა აქვს მუშის ჩვენებას, რომ როზა ლუქსემბურგი დაპატიმრეს სოციალ-დემოკრატიის მოთხოვნით, ცდილობს მნიშვნელობა დაუკარგოს გრასბერგის ჩვენებას.

უფ. კანცერი ფერეიბახი (კათოლიკი) და უფ. მინისტრი გრეზერი ამტკიცებენ, რომ სოციალ-დემოკრატები და კერძოდ ებერტი უოველთვის უდიდეს პატრიოტიზმს იჩენდნენ.

კითხულობენ მიმდინარეს ჩვენებას. მინდენბერგი უწოდებს ებერტს "პატრიოტთან გერმანელს".

მექსიკის პრეზიდენტი

მილოცვა კაიეს

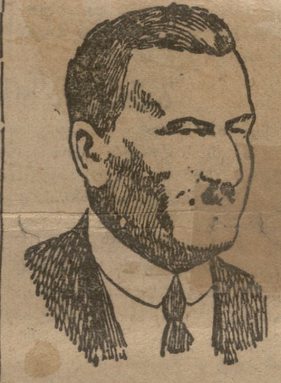

ელიას კაიესი
მექსიკის პრეზიდენტი

მოსკოვი, 15 დეკ. 12 დეკემბერს თავისი მოვალეობის შესრულებას შეუდგა მექსიკის პრეზიდენტი ელიას კაიესი. ამის გამო ხრულიად ხალხშორი ცალკე თავმჯდომარემ ამბ. კალინინმა მას გაუგზავნა მისალოცი დეპეშა, რისთვისაც კაიესმა მადლობა გადიხადა და ცალკ.

ელიას კაიესი, რომელსაც მექსიკაში უწოდებენ "მექსიკელ ლინინს" ამ რამოდენიმე თვის წინად ი ნაა ჩული პრეზიდენტად. ის მემარცხენე პარტიების წარმომადგენელია და თვლება საბჭოთა კავშირის მეგობრად.

ესტონეთის ამბების გარშემო

გოლოვეთის ჯალათების სიხარული.

ვარშავა. 13 დეკ. გამოქვეყნებულია პოლონეთის გარეშე საქმეთა მინისტრის დეპეშის სრული ტექსტი, რომელიც გაეგზავნა ესტონეთის გარეშე საქმეთა მინისტრ. დეპეშაში ნათქვამია: "გიცხადებთ რა თანაგრძნობას იმ დანაკლისის გამო, რომელიც ესტონეთს მიადგა შეთქმულების ლიკვიდაციის დროს, პოლონეთის მთავრობა ყველა მეგობრებთან ერთად გამოსთქვამს სიხარულს შეთქმულების ლიკვიდაციის გამო".

პასუხისმგებელია ესტონეთის მთავრობა.

მოსკოვი. 31 დეკ. ჯანმრთელობის სახ. კომისარიატის ეკიპაჟმა გამოიკვლია ესტონეთში ეკიმ პოლიციელის დახვრეტის წინააღმდეგ. რევოლუციაში ნათქვამია: "ვსთვლით რა უსულ რესად აღმაშფოთებელ სიმკაცრეთ და გაუმართლებელ ფიქრად დახვრეტას ეკიმოსის, რომელიც საეკიმო დახმარებას უწევდა ამა თუ იმ მოწინააღმდეგე მხარეს და აღშფოთებული ვართ რა ესტონეთში ეკიმ პოლიციელის მხეცურად დახვრეტით, ჩვენ ვფიქრობთ, რომ მთელი კულტურულ კაცობრიობის წინაშე მთელი პასუხისმგებლობა ეკისრება ესტონეთის მთავრობას".

გელგიის რევოლიუციონერის გარდაცვალება

პარიზი. 16 დეკ. ბრიუსელში გარდაიცვალა ბელგიის მუშათა მოძრაობის ცნობილი მოღვაწე დამბლონი. დამბლონი იყო ბელგიის მუშათა პარტიის ერთ-ერთი დამაარსებელი. ამ პარტიის საერთო გადახრის მიუხედავად, მან შეინარჩუნა ეველიუციონერი ტრადიციები და უკანასკნელ ხანებში მეთაურობდა პარტიის მემარცხენე ფრთას. ის არ ფარავდა თავის აღფრთოვანებას ლენინით და ოქტომბრის რევოლიუციით. დამბლონი ბელგიის კომპარტიის რევოლიუციონერ ბრძოლას, რის გამო ხუშათა პარტიის ხელმძღვანელი რეფორმისტული ორგანო პარტიიდან გამორიცხვით ემუქრებოდა.

დამბლონი ხარგებლობდა უდიდესი პოპულიარობით ლიეჟის რაიონის მუშათა შორის, რომლებიც 30 წლის განმავლობაში ირჩევდენ მას დეპუტატად.

ესტონეთის ამბების გარშემო

გოლოვეთის ჯალათების სიხარული.

ვარშავა. 13 დეკ. გამოქვეყნებულია პოლონეთის გარეშე საქმეთა მინისტრის დეპეშის სრული ტექსტი, რომელიც გაეგზავნა ესტონეთის გარეშე საქმეთა მინისტრ. დეპეშაში ნათქვამია: "გიცხადებთ რა თანაგრძნობას იმ დანაკლისის გამო, რომელიც ესტონეთს მიადგა შეთქმულების ლიკვიდაციის დროს, პოლონეთის მთავრობა ყველა მეგობრებთან ერთად გამოსთქვამს სიხარულს შეთქმულების ლიკვიდაციის გამო".

პასუხისმგებელია ესტონეთის მთავრობა.

მოსკოვი. 31 დეკ. ჯანმრთელობის სახ. კომისარიატის ეკიპაჟმა გამოიკვლია ესტონეთში ეკიმ პოლიციელის დახვრეტის წინააღმდეგ. რევოლიუციაში ნათქვამია: "ვსთვლით რა უსულ რესად აღმაშფოთებელ სიმკაცრეთ და გაუმართლებელ ფიქრად დახვრეტას ეკიმოსის, რომელიც საეკიმო დახმარებას უწევდა ამა თუ იმ მოწინააღმდეგე მხარეს და აღშფოთებული ვართ რა ესტონეთში ეკიმ პოლიციელის მხეცურად დახვრეტით, ჩვენ ვფიქრობთ, რომ მთელი კულტურულ კაცობრიობის წინაშე მთელი პასუხისმგებლობა ეკისრება ესტონეთის მთავრობას".

მუშკორების და სოფლის კორესპონდენტების თათბირი

ამხ ულიანოვას საპარლამენტო სიტყვა

მოსკოვი, 14 დეკ. დაიბარა სრულიად საკავშირო მუშკორების და სოფლის კორესპონდენტების თათბირი. თათბირის დახურვისას თავის საბოლოო სიტყვაში ულიანოვა უკეთებს ჯამს შესრულებულ მუშაობას.

შიიო რა მხედველობაში წარსული გამოცდილება კორესპონდენტთა მოძრაობაში, თათბირმა გარკვეულად გაითვალისწინა მოძრაობის საორგანიზაციო მხარე, ბოლო მოუღო იმ სექტის გაურკვეველობას, რომელიც შეეხებოდა კორესპონდენტთა მოძრაობა დაკავშირებას პარტიასთან და უფრო სისწორით განსაზღვრა მუშაობისა და მიმართულების ხაზი კორესპონდენტ მშრომელთა კულტურულ დონეზე ამაღლებად.

თათბირის სოფლის კორესპონდენტების მონაწილეობის ფაქტი ამტკიცებს იმას, რომ პრესაში ჩაბმულია სოფლის ღარიბ და საშუალო შეძლების მქონე გლეხთა ფართო წრეები— ახალი მებრძოლები ახალ-ყოფა-ცხოვრებისათვის სოფლად.

თათბირმა ხაზი გაუსვა, რომ საჭირო გაძლიერებულ იქნას მუშაობა სამხედრო-კორესპონდენტების, ახალგაზრდა და ქალ-კორესპონდენტებს შორის. ქალების მონაწილეობა უნდა იყოს რაც შეიძლება ფართო და განსაკუთრებულ ყურადღება უნდა მიექცეს ქალ-კორესპონდენტთა საერთო მუშაობას.

თათბირმა მუშკორების და სოფლის კორესპონდენტების ყურადღება შეაჩერა შრომის ნაყოფიერების აწევის საკითხზე, რომელიც ითვლება მნიშვნელოვან მოძრაობად სოფლის დაქალაქის დაკავშირების საქმეში.

ულიანოვა ბოლოს უსურვებს კორესპონდენტთა მოძრაობას გაუფართოებას და განმტკიცებას მშრომელთა მასებს შორის.

ამერიკული საფეიქრო ფირმის წარმომადგენელი თბილისში

მოსკოვიდან თბილისში ჩამოვიდა ამერიკის უდიდესი ფირმის "ჩარლზ-ვან-ფილანდინგის" (რომლის ხელმოწერაც არის მაიელი ამერიკის მატყლის წარმოების 70 პროც.) წარმომადგენელი მეგველი. ფირმის წარმომადგენელმა მეგველმა წინადადება მისცა სრულად რუსეთის საფეიქრო სინდიკატს, რომ მას შეეძლია ციაწოდოს სინდიკატს 40 მილიონის მატყლი მერინოსისა გრძელ ვადიანი სესხის სახით.

საფეიქრო სინდიკატსა და ფირმა "ჩარლზ-ვან-ფილადელფია"-ს წარმომადგენელს შორის სჯარმოებს მოლაპარაკება.

მეგველი მოლაპარაკებას აწარმოებს აგრეთვე ა|ქ. სახელმწიფო ვაჭრობის სამმართველოსთან. ამ უკანასკნელისაგან გახაჯუხესა და ძ მოდგომის ნაკლები მატყლის შეძენა შესაძლებელია. ამ მატყლს ამჟამად საბაჟოს არჩენებში არჩეულნი იქნა-ან უპარტიონიც.

საქართველოდან მეგველ მიემგზავრება ბათუმში.

რევიზიის კვირეული საქართველოში

რემეკას-ის საქართველოს უკელა საოლქო და სამხრო კომიტეტებს.

თანახმად რ მედას-ის საქართველოს კონფერენციის დადგენილებისა ცენტრალურმა კომიტეტმა დაადგინა ჩატარებულ იქნეს 1925 წწ. 1—7 იანვრამდე რემკდას-ის კვირეული.

საბჭოთა რუსეთში ეს კვირეული უკვე ჩატარდა ა—წ. დეკემბრიდან. ცენტრალურმა კომიტეტმა გადასდო ამ კვირეულის ჩატარება 1 იანვრისათვის, რომ შეძლება მოგვცემოდა გვესაგრებლება ს. ს. რ. კ-ში ჩატარებულ კომპანიის გამოცდილებით. ამჟამად რემკდას-ის მუშაობას როგორც ს. ს. რ. კ-ში ისე საქართველოში უნდა მიეცეს ისეთი მიმართულება, რომ რეეოლიუციონურ პატიმრებისათვის დახმარების გაწევა მაქსიმალურად იქნეს გაძლიერებული. ამ კამპანიის უნდა შეაგნებინოს რემკდას-ის წევრებს და ყველა მშრომელთ იმ ამოცანათა დიდი მნიშვნელობა, რომელიც სდგას დღეს რემკდას-ის წინაშე.

როგორც უკვე 1 კონფერენციაზედაც იყო აღნიშნული, რემკდას-ის მუშაობა საქართველოში ჯერ კიდევ ვერ არის გაღრმავებული და სათანადო სიმაღლეზე დაყენებული. უდიდ ღნიშნავთ, რომ რეეოლიუციონურ მოძრაობაში გლეხების ჩასათრევად და რემკდას-ის რიგებში ჩასაბმელად ჯერ კიდეთ ძალიან ცოტა რამ არია გაკეთებული. კვირეულის ამოცანაა ასფიქველი ჩაუყაროს სერიოზულ გვეგმიან ტუშაობას სოფლად. უნდა მივღოთ ზომები, რომ ამ კვირეულის განმავლობაში რ მედას-ის რიგებში მოეაქციოთ პროლეტარულ მასის, მუშებისა, გლეხების და მოსამახურებია მთელი 100 პროც.

ამ კვირეულის დროს მთავარი მუშაობა უნდა ვეწარმოვოთ ორგანიზაციულ და საიგიტაციო სფეროში.

რემკდას-ის საქართველოს ცენტრალური კომიტეტი.

კვირეულის გეგმა და ამოცანები

1. რემკდას-ის იდეისა და მიზნების პოპულიარიზაცია; ბურეუაზიულ ქვეყნებში თეორი ტეროროია და მუშათა მოძრაობის გაშეკება ზეპირი და ბეჭედითი პროპაგანდის საშეალებით.

2. წევრთა მიზიდვა რემკდას-შიმთავარი ყურადღება უნდა მიექცეს მუშათა, გლეხთა, მოსამახურეთა, ახალგაზრდობის და წითელარმიელების ჩაბმას რემკდას-ის რიგებში.

3. ბურეუაზიულ ციხეებში მყოფ პოლიტპატიმრებზე შეფობის ახრის განმარტება.

4. მასიური გავრცელება რემკდას-ის ყველა გამოცემებისა (ჟურნალები, ბიულეტენები, ბროშიურები, პლაკატები, ფეტონები, ფასიანი ფურცლები და სხ.).

შენიშვნა: კვირეულის განმავლობაში აუცილებლად სულ უნდა გაიყიდოს ის ფასიანი ფურცლები, რომლებიც დაგზავნილია ადგილებზე.

5. რემკდას-ის ყველა უჯრედებისა და კომიტეტების მუშაობის გადასინჯვა (ჩატარებულ მუშაობით შეძენილ გამოცდილების გასათვალისწინებლად). მუშაობის გადასინჯვის დროს განსაკუთრებული ყურადღება უნდა მიექცეს:

ა) უჯრედებისა და წევრთა მიერ გამოჩენილ ინიციატივას და თვით მოქმედებას.

ბ) შემოსავალთა და წევრთა სწორ აღრიცხვას ადგილებზე (საწევრო გადასახადების წესიერად შემოტანა, შემოწირულებათა შეგროვება და სხვას.

გ) საწემოსავლო წყაროებს (საწევრო გადასახადები, შემოწირულებანი, ჟურნალების, ბროშიურების, ფეტონების, მარკების გაყიდვიდან შემოსული და სხვა თანხები).

დ) ადგილობრივ ორგანიზაციების შიერ ფინანსიურ დარგში თავის ვალდებულებათა სწორი და წესიერ შეასრულებას.

6. საზოგადო კრებების და კონფერენციების ჩატარება, რომელზედაც მოსახეული უნდა იქნეს რემკდას-ის ორგანოების ანგარიშები (ანგარიშების მჭიდე გლეხთა ფართო წრეები— ახალი მებრძოლები ახალ-ყოფა-ცხოვრებისათვის სოფლად.

თათბირმა ხაზი გაუსვა, რომ საჭირო გაძლიერებულ იქნას მუშაობა სამხედრო-კორესპონდენტების, ახალგაზრდა და ქალ-კორესპონდენტების შორის. ქალების მონაწილეობა უნდა იყოს რაც შეიძლება ფართო და განსაკუთრებულ ყურადღება უნდა მიექცეს ქალ-კორესპონდენტთა საერთო მუშაობას.

თათბირმა მუშკორების და სოფლის კორესპონდენტების ყურადღება შეაჩერა შრომის ნაყოფიერების აწევის საკითხზე, რომელიც ითვლება მნიშვნელოვან მოძრაობად სოფლის დაქალაქის დაკავშირების საქმეში.

ულიანოვა ბოლოს უსურვებს კორესპონდენტთა მოძრაობას გაფართოებას და განმტკიცებას მშრომელთა მასებს შორის.

პარტიული ცხოვრება

რ. კ. პ. ცეკას მუშაობა

ამხ. კამენევის მოხსენება

მოსკოვი. 14 დეკემბერი. წითელი პრესნის რაიონის მეხუთე პარტიულ კონფერენციაზე, რომელიც 13 დეკემბერს გაიხსნა, ამხ. კამენევმა მოხსენება გააკეთა რ. კ. პ. ცეკას მუშაობის შესახებ. **კამენევმა აღნიშნა ცეკას მნიშვნელოვანი სამეურნეო და პოლიტიკური გადაწყვეტილებები, რომლებიც მიღებული იყო გასული წლის განმავლობაში.** აღნიშნა რა ფულის რეფორმის წარმატება და მრეწველობის სხვადასხვა დარგების განუწყვეტელი ზრდა, კამენევი შეჩერდა გლეხებთან დამყარებულ დამოკიდებულებაზე და ხაზი გაუსვა იმას, რომ მუშების და გლეხების კავშირმა ნიადაგი მოუმზადა მეურნეობის აღორძინებას. ცეკამ თავის ლოზუნგად დაისახა გლეხობასთან დაახლოვება. ყველაფერი იქეოკენ უნდა იქნეს მიმართული, რომ გლეხობა არ მოსწყდეს მუშათა კლასს.

კამენევის მოხსენების შემდეგ დაიწყო გაცხოველებული კამათი.

თელავის ორგანიზაციაში

თელავის ორგანიზაციის პარტიულ კომიტეტის ერთ-ერთ მიღწევათ ისიც უნდა ჩაითვალოს, რომ ამ ბოლო ხროს სისტემატიურად იმართება პარტიული ღია კრებები, რომლებზედაც უპარტიორიც ესწრებიან და მით ამეულება ეძლეთ მათ მხურვალე ონაწილეობა მიიღონ საბჭოთა ოლმშენებლობაში.

თელავის პარტიული კომიტეტის ასეთი ნაბიჯი მიზანშეწონილად უნდა ითვალოს. ეს მით უმეტეს, რომ ჯერ პარტიული ორგანიზაციის ხდომაზე ამხ. გ. ქურციკაშვილმაც ბაზგასით აღნიშნა, რომ მომავალ აბეს არჩენებში არჩეულნი იქნე-ან უპარტიონიც.

28 ნოემბერს ამხ. ილ. ჭურელელის თავმჯდომარეობით შესდგა ორგანიზაციის ღია სხდომა.

მოხსენება გააკეთა მაზრის აღმასკომის თავმჯდომარე ამხ. გ. ქურციკაშვილმა საბჭოების მაზრის აღმასკომის განყოფილების საერთო მუშაობის შესახებ.

როგორც მოხსენებიდან გამოირკვა, ამ ჟამად მაზრაში უოფილა 7 რაიონული აღმასკომი. ყველგან არჩეულ აბჭოებიდან გამოყოფილი იყო პრეზიდიუმი, მაგრამ ხშირი იყო ისეთი მთხვევა, როდესაც თვით ეს პრეზიდიუმი ვერ ატარებდა ცხოვრებაში აბჭოს დადგენილებებს და საერთოდ ხროს აღმასკომის იმედება ვერ ამართლებდა. სოფლის გლეხებს რაიონ აღმასკომში 5—10 და ხან 15 ვერიდან უხდებოდათ სიარული, ხშირად უშედეგოთ რაც იწვევდა გლეხებში დიდ უკმაყოფილებას. "შრომია" კანცელარიაც რაიან აპკომთან იყო ერწყობილი და გლეხი კაცი ამ სიბორიდან უნდა წასულიყო იქ აქტის ბესადგენად. ეს კი მეტად უხერხულ მდგომარეობაა ჰქმნიდა და დროსა რვევინებდა მათ.

ერთი სიტყვით რაიონიზაციამ ნაყოფი ვერ გაბოიღო, მხოლოდ ამასთანავე კოლეგიალური მუშაობაც ვერ იდგა თავის დანიშნულების სიმაღლეზე.

ამ სწორედ ამისთვის **სრ. საქ. ცენტრალურ აღმასრულებელ კომიტეტის დადგენილებით,** როგორც საერთოთ, იყე თელავის მაზრაც უნდა გადავიდეს თემურ სისტემაზე; წინანდელ 7 მაგიერ იქნება 18 თემი. ამათ ეყოლებათ საბჭოები, რომლის მუშაობაში ჩაებმებიან უპარტიო მასაც. ამის ეს დადგენილება ჩვენ უნდა დაუყოვნებლივ განვახორციელოთ, საბჭოების მუშაობა კი უშუალო ხელმძღვანელობას გაუწევს მაზრის აღმასკომის პრეზიდიუმი.

აგრარული საკითხი მაზრაში თითქმის საესებით მოგვარებულია. გლეხებს დაურიგდათ სახნავი მიწები და ვენახები, ოლონდაც ამ ბოლო დროს ჩამოვრთვათ მცმამულეებს. ეს მაშინ გლეხებს გაუაწყრილებდათ, მაგრამ მიზანი—ე. ი. მიწის ბოუყობა მაინც მიღწეული არ არის. ჯერ არ არის გამორკვეული, რომელი მიწები რომელ სოფლის ფარგლებში შედის, ერთ სოფელს რომ მეტი აქვს მიწა, მეორეს ნაკლები. ამის გამოსარკვევად საჭიროა მუშაობა, საჭიროა მიწის მზომელნი, რომლებიც დღეს-დღეობით ნაკლებად გვყავს. სოფელს უნდა მიეზომოს საეზოვე, სავენახე, სახნავი, საბოსტნე, მხოლოდ ეს კი მოითხოვს გეგმიან მუშაობას.

ასეთი გეგმიანი მიწის მოწყობა მაზრაში უკვე დაწყებულია: ალვანში, ზინობიანში და ნაწილობრივ კოლოლში.

მაზრის აღმასრულებელი კომიტეტი შესდგება 13 კაცისაგან, ამ თ არჩეული ჰყავთ პრეზიდიუმი. აღმასკომს ჰყონდა წინედ 9 სხკადასხვა განყოფილება, რომელსაც ჰყავდა ცალკეკე გამგეები და გაბერილი შტატი. ეს მიზანშეწონილი არ გამოდგა, ხარჯი დიდი იყო, ამი'თვის გაეაერთიანეთ და ეხლა 4 განყოფილება აქვს აღმასკომს, რომელსაც უშუალო ელმძღვანელობას უწევს აღმასკომის პრეზიდიუმი.

აღმასკომის მთავარი ყურადღება მიქცეულია სოფლად. აქ არ შეიძლება ითქვას, რომ ყველაფერი რიგზე იყოსეს სოფლად ჩვენ გვაქვს საქმე ბევრ ბაკლესულოვანებთან, რომლებიც საკირავებენ დაუყოვნებლივ გამოსწორებას. უნდა უკვლაფერ გატარდეს ცხოვრებაში ყველა ის დეკრეტები და დადგენილებანი, რომელიც ცენტრიდან მოგვდის, აღმასკომმა უშუალოთ უნდა უხელმძღვანელოს სოფლის ტყის დაცვაში, გზების შესწორებაში, სკოლების აშენებაში, წყაროების გამოყვანაში და სხვა და სხვა.

ფილოქსერის მიზეზით კახეთის მეურნეობა ძირიანად შეირყა. 1912 წელს 12 ათასი დესეტინა ვენახი იყო კახეთში, ეხლა-კი მხოლოდ 4 ათასია. მთავრობამ გაუსაკუთრებული ყურადღება მიაქცია ამ გარემოებას და წელს 100 ათასი მანეთი გადასცა კახეთში სანერგეების მოსაყვანათ, **ამერიკელ ნაპყეის გასაშენებლათ.**

აღმასკომი ბგრეთვე სერიოზულ ყურადღებას აქცევს ჯანმრთელობის და ვაბათების საქმეს. 1921 წელს თელავის მაზრაში 4 ათასი მოწყდა იყო, 1923 წელს-კი ეს რიცხეი 9 ათასამდე გადიდდა, მხოლოდ წელს კიდევ გაორკეცდებოდა.

მილიცია, მიუხედავათ მცირე ჯამაგირისა, თელაკის მაზრაში თავის სიმაღლეზე სდგას; მან მოსპო ბანდიტიზმი მაზრაში და იშვიათია ისეთი ბოროტმოქმედება, რომ მილიციამ ის არ აღმოაჩინოს.

ახბ. ქურციკაშვილის მოხსენება მეტად საინტერესო იყო, რადგანაც ეს მოხსენება შეეხებოდა თელავის მაზრის ყოფა-ცხოვრებას, ის ბეტად გულდასმითაც იენა მოსმენილი.

ვან.—ლი.

პროფკავშირებში

სიძნელეს ებრძვის ბასხეთ-ალაზნის ბუქსირი

8—9 დეკემბერს გაიმართება ფილიალის სახლში მოხდა თ. ლავის ბაზრის მუშაკებისა და ოფიციანტების ყრილობა, რომელზედაც დაესწრო 25 წარმომადგენელი გადაწყვეტილი იმით და ბ—სათათბიროთი.

პრეზიდიუმში არჩეულ იქნენ ამხ. ჯ. კაკაბაძე, ს. კარპაული, ქ. გეგეჭკორი, ნ. ლომიძე და ი. ოგანეზოვი. მოხსენებად: ივ. დათიანი, ს. რამაზაშვილი, გ. ჭელიძე.

საპატიო თავმჯდომარეებათ ერთხმად კრების მიერ არჩეულ იქნენ: ამხ. ლუბაჩარსკი, კრუსკაია, სტალინი, რიკოვი, მ. ორახელაშვილი, მაჭარდვა.

ყრილობას მისასალმებელი სიტყვებით მიმართეს: პარტკომის წარმომადგენელმა ამხ. ს. კარკაულმა, გაზეთების ბეშაკთა კავშირის მ. ჯორ. მდიკახმა მ. კაკაბაძემ, ახკომკავშირის წარმომადგენელმა ამხ. სოსელიამ, პოლიტ-განათლების—ამხ. გურჯიმაკლმა, რემედასის—ვ. მოსიაშვილმა და სხვ.

ყრილობაზე მოხსენებები გააკეთეს შემდეგ კით ბე: განათლების ამოცანები საბჭოთა სისტემაში—კ. გეგელიძემ.

მასწავლებლობა და კომ. პარტიის მე-13 ყრილობა—ს. კარკაულმა. მასწავლებლობა და პროფესიონალური მოძრაობა—მ. კაკაბაძემ. მასწავლებლობა და ახკომკავშირი— დ. გურჯიმელმა.

მოხსენებები მეტად საინტერესო აღმოჩნდა, შეეფერებოდა მომენტს და გულდასმითაც იენა მოსმენილი

**შემდეგ დაიწყო მოხსენებები ადგილებიდან. ილაპარაკეს თითქმის ყველა რაიონის დელეგატებმა, რომლებმაც მოხსენიბებიდან გამოირკვა, რომ ამ ბოლო დროს ბევრ ადგილებზე ბეშაკთა ორგანიზაციებმა ბევრი ბეშაკი ჩააბეს პროფკავშირში,

ՀԱՅԿԱԿԱՆ ՍՈՎԵՏԱԿԱՆ ՀԱՆՐԱԳԻՏԱԿԱՆ ՀԱՐԱԿԱՊԱԿՑՈՒԹՅԱՆ ՀԱՄԱՐ ԱՆՀՐԱԺԵՇՏ Է ՀԱՄԱԿԱՐԳՈՒՄ ՄԻՋԱԶԳԱՅԻՆ ՀԱՐԱԿԱՊԱԿՑՈՒԹՅԱՆ ՀԵՏ

ՀԱՅԿԱԿԱՆ ՍՈՎԵՏԱԿԱՆ ՀԱՆՐԱԳԻՏԱԿԱՆ ՀԱՐԱԿԱՊԱԿՑՈՒԹՅԱՆ ՀԱՄԱՐ ԱՆՀՐԱԺԵՇՏ Է ՀԱՄԱԿԱՐԳՈՒՄ ՄԻՋԱԶԳԱՅԻՆ ՀԱՐԱԿԱՊԱԿՑՈՒԹՅԱՆ ՀԵՏ

ՀՀ ԳԱԱ նախագահ Ն. Ա. Սիմոնյանի հրամանագրով ՀՀ ԳԱԱ-ն ստեղծել է Հայկական սովետական հանրագիտական հարակապակցության համար անհրաժեշտ է համակարգում միջազգային հարակապակցության հետ։

ვაჭრობა-მრეწველობის ბანკი
ს. ა. „ვაჭრობა-მრეწველობის ბანკი“

ბანკი ეწევა ბანკირულ ოპერაციებს ვაჭრობა-მრეწველობის საქმეებზე.

ბანკის ცენტრალური სამმართველო ქ. თბილისში, ბანკის სახლში.

ბანკის ფილიალები: ქუთაისში, ბათომში, ახალციხეში, ახალქალაქში, ბორჯომში, ახალციხეში, ბორჯომში, ახალციხეში, ბორჯომში, ახალციხე