საქართველოს სსრ მეცნიერებათა აკადემია

საქართველოს ისტორიის წყაროების კომისია

ივ. ჯავახიშვილის სახელობის ისტორიის, არქეოლოგიისა და ეთნოგრაფიის ინსტიტუტი

კ. კეკელიძის სახელობის ხელნაწერთა ინსტიტუტი

საქართველოს ისტორიის წყაროები

30.

ქართული ისტორიული საკუთების კრებული

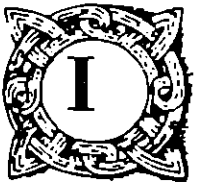

„მეცნიერება“
თბილისი
1984

ქართული ისტორიული სიჯეთები IX–XIII სს.

შეადგინეს და გამოსაცემად მოამზადეს
თ. ენუქიძემ, ვ. სილოგავამ, ნ. შოშიაშვილმა

„მეცნიერება“
თბილისი
1984

9 (С 41)
63.3 (2Г)
9(47.22)(С01)
З 502

მთავარი სარედაქციო კოლეგია

მ. აბაშიძე, ზ. ალექსიძე, ე. გაბაშვილი, რ. კიკნაძე (მთ. რედაქტორის მოადგილე), გ. მელიქიშვილი, თ. ყაუხჩიშვილი, შ. ძიძიგური (მთავარი რედაქტორი), ე. ძიძიგური, ე. ხოშტარია, გ. ჯიბლაძე.

სერიის რედაქტორი ე. ხოშტარია
ტომის რედაქტორი ნ. შოშიაშვილი

„ქართული ისტორიული საბუთების კორპუსი" მიზნად ისახავს ფეოდალური ეპოქის ქართული საბუთების სრული კრებულის როგორც გამოცემულის, ისე გამოუცემელის, გამოცემას ყუთხობრივ-ქრონოლოგიური პრინციპით. კორპუსის პირველ წიგნში შევიდა IX—XIII სს. 46 საბუთი. საბუთებს ახლავს სამეცნიერო-საცნობარო აპარატი: არქეოგრაფიული აღწერილობა, ბიბლიოგრაფია, კითხვა-სხვაობები, საძიებლები და ფოტოების ალბომი (სადაც შესულია ყველა დედნის ფოტო).

საშუალოა განაწილება საბუთების მიხედვით: მ. ბერძნიშვილი № 5, თ. ენუქიძე და ნ. შოშიაშვილი №№ 1—4, 6, 7, 9—37, 39—46. ე. სილოგავა №№ 8, 38.

Д $\frac{0503000000}{М\ 607(06)—84}$ 143—84 © გამომცემლობა „მეცნიერება", 1984

წინასიტყვაობა

საისტორიო წყაროების კორპუსების, ე. ი. კრიტიკულად დადგენილი და სათანადო სამეცნიერო-საცნობარო აპარატით განმარტებული ტექსტების სრული კრებულების გამოცემას ფუძემდებლური მნიშვნელობა აქვს საისტორიო მეცნიერების განვითარებისათვის. ასეთი გამოცემების განხორციელება მნიშვნელოვნად აფართოებს და სრულყოფს ისტორიოგრაფიის წყაროთმცოდნეობით ბაზას, ქმნის მტკიცე საფუძველს სამეცნიერო კვლევისათვის.

ქართული საისტორიო წყაროების არც ერთი სახე ჯერჯერობით ასეთი წესით გამოცემული არ არის. არც ერთი სახის ქართული წერილობითი საისტორიო წყაროების კორპუსი არ გამოცემულა; ასეთი გამოცემების საჭიროება კი დიდი ხანია იგრძნობა.

ქართული საისტორიო წყაროების კორპუსების გამოცემის საჭიროებას ხაზგასმით აღნიშნავდა ივ. ჯავახიშვილი ჯერ კიდევ 1926 წელს, თუმცა თქვა, რომ მაშინ ჯერ კიდევ არ იყო საამისოდ პირობები მომწიფებული. თავის „ქართულ პალეოგრაფიაში“ ივ. ჯავახიშვილი აღნიშნავდა ეპიგრაფიკული ძეგლების კორპუსის გამოცემის დიდ მნიშვნელობას: „თავისდათავად ცხადია, რომ ქართულ წარწერათა სრული ახალი კრებულის Corpus Inscuptionum Georgicarum-ის გამოცემაც აუცილებელია, მაგრამ ასეთ დიად საქმეს შესაფერისი წინასწარი მუშაობა უნდა უძღოდეს წინ და მიტომ ესეც მხოლოდ მომავალში შესაძლებელი“ [69,22]. საბუთების გამოცემის შესახებ ივ. ჯავახიშვილი „ქართულ სიგელთა-მცოდნეობა“-ში აღნიშნავდა: „თუმცა სრულად გამოცემულ საბუთთა რიცხვი 2000 აღემატება, მაგრამ მათ გამოცემას შემთხვევითი ხასიათი ჰქონდა ყოველთვის და იბეჭდებოდა ისე და იმ რიგზე, როგორც გამომცემელს ხელში ჩაუვარდებოდა“ [70,17]. იმავე ნაშრომის შესავალში აღნიშნულია: „... იშვიათია საბუთი, რომელიც ე. წ. დიპლომატიკური ზედმიწევნილობით იყოს გამოცემული, რასაკვირველია იმას რა ემჯობინებოდა, რომ ჯერ ქართული სიგელ-გუჯრების სათანადო გამოცემა ყოფილიყო დაბეჭდილი, ხოლო შემდეგ ეს ქართული სიგელთა-მცოდნეობის სახელმძღვანელო გამოქვეყნებულიყო, მაგრამ ამას მეტად დიდი დრო დასჭირდებოდა“ ([70,v] ხაზგასმა ჩვენია, ნ. ჯ.). როგორც ვხედავთ, 1926 წელს ივ. ჯავახიშვილს ქართული დიპლომატიკის განვითარების ერთ-ერთ მთავარ პირობად მიაჩნდა ქართული საბუთების კრებულის თანამედროვე მეცნიერული მოთხოვნილებების შესაბამის დონეზე გამოცემა, ე. ი. ქართული საბუთების კორპუსის გამოცემა. მას შემდეგ თითქმის 50 წელი გავიდა და ასეთი გამოცემა ჯერაც არ განხორციელებულა, რადგანაც ეს დაკავშირებული იყო მრა-

ვალგვარ სიძნელეებთან. სწორედ ესაა უმთავრესი მიზეზი იმისა, რომ ქართული დიპლომატიკის დარგში, რომელსაც ივ. ჯავახიშვილმა ჩაუყარა საფუძველი, შემდეგ ძალიან ცოტა რამ გაკეთდა.

ძველი ქართული საბუთების კორპუსის გამოცემა, ცხადია, ხელს შეუწყობს არა მარტო დიპლომატიკის, არამედ საერთოდ ქართული ისტორიოგრაფიის შემდგომ წინსვლას.

„ქ ა რ თ უ ლ ი ი ს ტ ო რ ი უ ლ ი ს ა ბ უ თ ე ბ ი ს კ ო რ პ უ ს ი“ გულისხმობს ქართული საბუთების სრულ (ყოველგვარი შერჩევის გარეშე) მეცნიერულ გამოცემას.

როგორც „საბუთი“, ისე „დოკუმენტი“ არაქართული ტერმინებია. „საბუთი“ არაბული სიტყვაა და ქართულში შემოვიდა, როგორც ჩანს, სპარსულის გზით — ثبوت — დამტკიცება, დამოწმება, მოწმობა. „საბუთი“ ქართულ წყაროებში XVIII ს-დან გვხვდება და მტკიცედ იკიდებს ფეხს ქართულში XIX ს-ში [შდრ. 70,34]. „დოკუმენტი“ საერთაშორისო დიპლომატიკური ტერმინია და წარმოდგება ლათინური ზმნიდან doceo — ვამცნობ, ვასწავლი; documentum აღნიშნავს ნიმუშს, მოწმობას. ეს ტერმინი ქართულ საისტორიო წყაროებში არ გვხვდება, თანამედროვე ქართულ ენაში და ქართულ დიპლომატიკაში კი უკვე დამკვიდრებულია.

ისტორიული საბუთი, ანუ დოკუმენტი არის ნარატიული ძეგლისგან განსხვავებული, არათხრობითი საისტორიო წყარო, შედგენილი თანამედროვის მიერ, საუკუნეთა მანძილზე შემუშავებული ფორმით.

საბუთების კლასიფიკაცია ხდება რამდენიმე პრინციპით: მათი დ ა ნ ი შ ნ უ ლ ე ბ ი ს, მათი გ ა მ ც ე მ ი ს ე ი ნ ა ო ბ ი ს და თ ვ ი თ ს ა ბ უ თ ი ს გ ა რ ე გ ნ უ ლ ი ნ ი შ ნ ე ბ ი ს მიხედვით.

1. დანიშნულების, შინაარსის მიხედვით ისტორიული საბუთები იყოფა ორ ძირითად ჯგუფად: ა) იურიდიული ხასიათის საბუთები, რომლებსაც დას. ევროპის დიპლომატიკაში აქტები ეწოდება (ლათ. actum) და ბ) არაიურიდიული საბუთები.

იურიდიული ხასიათის საბუთებს წარმოადგენს ის საბუთები, რომლებიც აწესებენ ამ საბუთების მიმღებთა, მფლობელთა მიმართ რაიმე დაკანონებულ, იურიდიულ ნორმას (საკუთრების უფლება; გადასახადის, შრომითი თუ სხვა ვალდებულება, ან მათგან თავისუფლება; სასჯელის დადება, ან მისგან თავისუფლება; ბატონყმურ, ან სენიორალურ-ვასალურ ურთიერთობაში მოქცევა, ან მათგან განთავისუფლება; ფეოდალის სახლის წევრთა ურთიერთობის ნორმები და სხვა), ან ხელს უწყობენ, მოითხოვენ ასეთი ნორმის დაწესებას. ასეთთა რიცხვს ქართულ დიპლომატიკაში განეკუთვნებიან: წყალობის, შეუვალობისა და სითარხნის (აზატობის), შეწირულების, ნასყიდობის, მეფის მიერ საკუთრების უფლების დადასტურების („ჟელის ამართვის“ საბუთები — რბილ მასალაზე და „ჟელი“ — ეპიგრაფიკაში), გაყრისა და შეყრის, გაუყრელობის, ყმობის (თავდაწერის) ფიცის, პირობის, მოწმობის საბუთები, ბრძანებები (ოქმები, ფირმანები), განჩინებები და გარდაწყვეტილებები, არზები, საჩივრები, მოხსენებები, სააღაპე ჩანაწერები, სულთა მატიანეები და სხვა.

არაიურიდიული ხასიათის საბუთებია: კერძო ნუსხები, ანგარიშები, ეპისტოლარული ხასიათის მასალა და სხვა.

2. გაძცეძთა ვიხაობის მიხედვით, ისტორიული საბუთები იყოფა ძემდეგ ძირითად ჯგუფებად: ა) მეფეთა საბუთები; ბ) სახელმწიფო მოხელეთა და ფეოდალთა საბუთები; გ) სამედიატორო და სახელმწიფო სასამართლოს საბუთები; დ) დაბალ წოდებათა წარმომადგენლების (გლეხები, ხელოსნები, ვაჭრები, მოქალაქეები) საბუთები; ე) საეკლესიო (კათალიკოს-ეპისკოპოსთა, სამონასტრო კრებულის) საბუთები.

3. გარეგნული ნიშნების მიხედვით, საბუთები იყოფა შემდეგ ძირითად ჯგუფებად: ა) რბილ მასალაზე (ეტრატი, ქაღალდი) ცალკე გრაგნილზე, ან ფურცელზე ხელნაწერი წიგნისგან დამოუკიდებლად დაწერილი საბუთები: ბ) მაგარ მასალაზე (ქვა, ხე, კედლის შელესილობა, ლითონი) დაწერილი, ე. ი. ეპიგრაფიკული საბუთები[1]; გ) ხელნაწერი წიგნების კიდეებზე და თავისუფალ გვერდებზე მინაწერი საბუთები. საბუთების მეტ ნაწილს შეადგენენ რბილ მასალაზე დაწერილი, ცალკე გაფორმებული საბუთები.

XVI—XVIII საუკუნეებში ქართულ ისტორიულ საბუთებში ჩნდება კუთხობრივი სხვაობებიც, რადგანაც ამ პერიოდში საქართველო დაიყო ცალკეულ სამეფო-სამთავროებად და ამ პოლიტიკურ ერთეულებში შემუშავდა ერთიმეორისაგან რამდენადმე განსხვავებული დიპლომატიკური ტრადიციები.

საბუთების კორპუსში არ შედის შემდეგი ხასიათის საბუთები, ან სამეცნიერო ლიტერატურაში საბუთებად მიჩნეული ძეგლები:

სააღაპე ჩანაწერები და სულთა მატიანეები, მიუხედავად იმისა, რომ მათ იურიდიული ძალა აქვთ. აღაპებისა და სულთა მატიანეების გამოცემას თავისი განსაზღვრული სპეციფიკა აქვს, რაც დაუშვებელს ხდის აღაპთა კრებულების დაშლას ცალკეულ აღაპებად და მათ ჩართვას ისტორიული საბუთების კორპუსში ქრონოლოგიური რიგის მიხედვით: აღაპთა თითოეული ეს კრებული განსაზღვრული თვალსაზრისით ერთ მთლიან ძეგლს წარმოადგენს, სადაც ამა თუ იმ მონასტრის ისტორიაა არეკლილი და რომლის თითოეული ცალკეული აღაპი გარკვეულად დაკავშირებულია სხვა აღაპებთან. გარდა ამისა, აღაპთა კრებულების დათარიღების სპეციფიკა (როგორც პალეოგრაფიული, ისე შინაარსობრივი მონაცემების მიხედვით) მოითხოვს მათ განხილვას მთლიანობაში. ამის გამო, ეს კრებულები უნდა გამოიცეს ცალკე, ისეთივე შედგენილობით, როგორც მათ მოაღწიეს ჩვენამდე, თავიანთი სპეციფიკური არქეოგრაფიული წესებით. მათი დაშლა ერთი მხრივ გააძნელებდა წყაროთმცოდნეობით კვლევას და დასწევდა მათი გამოცემის არქეოგრაფიულ ხარისხს, ხოლო მეორე მხრივ, გაართულებდა მათი როგორც საისტორიო წყაროს გამოყენებას.

კორპუსის ერთ-ერთ ცალკე წიგნად გამოიცემა ნატყუარი (ე. ი. ყალბისმქმნელთა მიერ შედგენილი) საბუთები (ყალბი „სასისხლო სიგელები", მიწათმფლობელობის ყალბი საბუთები და სხვა), რომელთა არსებობა დადგენილია ქართულ დიპლომატიკაში ივ. ჯავახიშვილის მიერ[2]. ნატყუარი საბუთები, რა თქმა

---

[1] ეპიგრაფიკული ძეგლები და მინაწერები საბუთებს წარმოადგენს მთლიანად. მათი ნაწილი იურიდიული საბუთებია, ე. ი. „აქტები" (მაგ. „ქელი" — ეპიგრაფიკული აქტი), ნაწილი კი — არაიურიდიული საბუთები. მაგრამ არც მინაწერები და არც წარწერები „ძველი ქართული საბუთების კორპუსში" არ შედიან, მიუხედავად მათი დიდი წყაროთმცოდნეობითი ღირებულებისა (მათი გამოცემა ცალკე უნდა განხორციელდეს „ქართული ეპიგრაფიკული ძეგლების კორპუსის" და „ქართული ანდერძ-მინაწერების კორპუსის" სახით).

[2] [70], 156—189. თვალსაზრისს „სასისხლო სიგელების" ნატყუარობაზე არ იზიარებენ სარგის კაკაბაძე ([30], 1—107) და სურმაგ კაკაბაძე ([82]24—28).

უნდა, ჩვეულებრივ საბუთებად არ ჩაითვლებიან და ფორმალური თვალსაზრისით შეიძლებოდა კიდეც არ შეგვეტანა კორპუსში, როგორც არაკანონიერი, იურიდიულ ძალას მოკლებული საბუთები, მაგრამ ნატყუარ საბუთებს მაინც აქვთ წყაროთმცოდნეობითი ღირებულება, რადგან, ცხადია, მისი ავტორები ცდილობდნენ ეს საბუთები შეედგინათ ნამდვილი საბუთების მიბაძვით და მათში შეჰქონდათ მრავალი საყურადღებო ისტორიული ცნობა. მსგავსება ნამდვილ საბუთთან იმდენად დიდი იყო, რომ თვით ხელისუფლებაც ვერ არჩევდა ყველა მათგანს ნამდვილისაგან და ხშირად ამტკიცებდა კიდეც. ამდენად, ნატყუარი საბუთები მაინც წარმოადგენს მნიშვნელოვან საისტორიო წყაროს და მათი ერთად თავმოყრა და გამოცემა მიზანშეწონილია.

• • •

ქართული ისტორიული საბუთების აღსანიშნავად შუა საუკუნეებში შეიქმნა მრავალფეროვანი ტერმინოლოგია, როგორც ადგილობრივი, ქართული, ისე უცხოური წარმომავლობის სიტყვებისაგან[3].

XVI ს-მდე ქართული საბუთების აღმნიშვნელი ძირითადი ტერმინებია: „დაწერილი" და „სიგელი". ამათგან უფრო ადრინდელია „დაწერილი", რომელიც გაბატონებულია X ს-მდე. X ს-დან ქართულ დიპლომატიკაში შემოდის „სიგელი" (ბერძნული), რომელიც თანდათან ავიწროებს „დაწერილს" და XVI ს-დან სრულიად სდევნის მას ასპარეზიდან. ამაში „სიგელს" XV ს-დან „ეხმარება" ტერმინი „წიგნი", რომელიც ამ დროიდან „სიგელის" გვერდით მკვიდრდება ხმარებაში, როგორც „დაწერილის", ისე „სიგელის" ძველი მნიშვნელობებით. ურთიერთმიმართება „დაწერილსა" და „სიგელს" შორის სხვადასხვა ქრონოლოგიურ მონაკვეთში ასეთია: 1) X ს-მდე იხმარება მხოლოდ „დაწერილი"; 2) X—XI სს. „სიგელი" შემოდის, როგორც მეფეთა საბუთების აღმნიშვნელი ტერმინი, მაგრამ „დაწერილს" ჯერ კიდევ უპირატესობა აქვს: ის ეწოდება ყველა საბუთს, რომელიც გაცემული არ არის მეფის მიერ და ზოგჯერ მეფეთა საბუთსაც; 3) XII—XIV სს. მყარდება „წონასწორობა": „დაწერილი" და „სიგელი" იყოფენ სფეროებს. პირველი აღნიშნავს მხოლოდ იმ საბუთებს, რომლებიც გაცემული არაა მეფის მიერ, ხოლო მეორე — მხოლოდ მეფეთა საბუთებს; 4) XV ს-ში კვლავ ირღვევა „წონასწორობა", ოღონდ ახლა უკვე „სიგელის" სასარგებლოდ: „სიგელი" ეწოდება არა მარტო მეფეთა, არამედ, ზოგჯერ მეფის ქვეშევრდომთა მიერ გაცემულ საბუთებსაც; 5) XVI ს-დან „დაწერილი" აღარ იხმარება ([3ა], 231—232; [70], 25—26, 29—30).

გარდა ამ ორი ძირითადი ტერმინისა („დაწერილი" და „სიგელი") აღნიშნულ პერიოდში (XI—XV სს.) ქართულ საბუთებში, შედარებით იშვიათად, გვხვდება სხვა ტერმინებიც: „ბ რ ძ ა ნ ე ბ ა", შეწყვილებული „ს ი გ ე ლ თ ა ნ" და „ნ ი შ ა ნ თ ა ნ" (სპარს.): „ბ რ ძ ა ნ ე ბ ა დ ა ს ი გ ე ლ ი" (XI ს-დან),

---

[3] ეს ტერმინოლოგია იე. ჯავახიშვილმა განიხილა თავისი „ქართული სიგელთმცოდნეობის" ერთ-ერთ თავში ([70], 25—26). მნიშვნელოვანი წვლილი მის მეცნიერულ კვლევაში შეიტანა ხ. ბერძენიშვილმა ([3ბ], 135—249), ეს ტერმინები აღნუსხა და ზოგიერთი მოსაზრება გამოთქვა მათ შესახებ საერ. კაკაბაძემ ([82], 14—19), ამრიგად, ქართული დიპლომატიკური ტერმინოლოგია, ისე თუ ისე, დადგენილია. მაინც საჭიროდ მოგვაჩნია აქ ამ ტერმინთა აღნუსხვა ცალკეული ქრონოლოგიური მონაკვეთების მიხედვით.

„ბ რ ძ ა ნ ე ბ ა დ ა ნ ი შ ა ნ ი“ (XIV ს-დან); „ ა ნ დ ე რ ძ ი“ (XII ს-დან), „ ჩ ა ქ ი“ (XII ს-დან), „ პ ი ტ ა კ ი“ (ბერძ. XIV ს-დან), „ წ ა რ კ ვ ე თ ი ლ ი“ (XIV ს-დან, სვანურ საბუთებში), „ გ ა ჯ ს ნ ი თ ი“ (XIV ს-დან), „ გ უ ჯ ა რ ი“ (არაბ. XV ს-დან), „ ქ ა რ ტ ა“ (ბერძ., XV ს-დან). „ ჰ რ ო ა რ ტ ა გ ი“ (სომხ. XIV ს-დან), „ ბ ა რ ა თ ი“ (თურქ. XII ს-დან), „ წ ი გ ნ ი“ (XV ს-დან) ([70]. 26—33, 36—37, 47—48; [82], 14—19).

ეპიგრაფიკული საბუთების აღმნიშვნელ ტერმინად ამ პერიოდში გვხვდება „ ჯ ე ლ ი“, რომელიც, ნ. ბერძენიშვილის აზრით, ძველად ზოგადი დიპლომატიკური ტერმინი იყო და რომელიც განდევნა ხმარებიდან, წარმოშობით მასთანვე დაკავშირებულმა „დაწერილმა“ („ჯელი დაწერილი“) ([3ა], 191). XIII ს. შემდეგ „ ჯ ე ლ ი“, როგორც დიპლომატიკური ტერმინი, აღარ გვხვდება.

XVI ს-დან, როგორც აღვნიშნეთ, ქართული დიპლომატიკის 2 ძირითადი ტერმინიდან („დაწერილი“, „სიგელი“) რჩება ერთი — „სიგელი“. გარდა ამისა, XV ს-დან მკვიდრდება „ წ ი გ ნ ი“ — ყველაზე უფრო გავრცელებული, ზოგადი დიპლომატიკური ტერმინი XVI—XVIII სს-ში. წინა პერიოდის ტერმინებიდან რჩება: „ გ უ ჯ ა რ ი“, „ ბ რ ძ ა ნ ე ბ ა“ (შეწყვეტილების გარეშე — სპეციფიკური, ვიწრო მნიშვნელობით), „ ბ ა რ ა თ ი“, „ ა ნ დ ე რ ძ ი“ და იშვიათად ხმარებული ამ პერიოდში: „ ქ ა რ ტ ა“, „ პ ი ტ ა კ ი“, „ ნ ი შ ა ნ ი“.

გარდა ძველი ტერმინებისა, XVI—XVIII სს. ხმარებაში შემოდის ქართული საბუთების აღმნიშვნელი ახალი ტერმინები: „ რ ა ყ ა მ ი“ (არაბ.) „ ფ ი რ მ ა ნ ი“‖„ ფ ა რ ვ ა ნ ი“ (სპარს.), „ ბ უ ი რ უ ლ თ ი“‖„ ბ ი უ რ უ თ ი“ (თურქ.), „ დ ა ვ თ ა რ ი“ (სპარს. შემოვიდა მონგოლთა ბატონობის ხანაში, მაგრამ დიპლომატიკურ ტერმინად გვხვდება მხოლოდ XVI ს-დან). „ ნ უ ს ხ ა“ (სპარს.), „ დ ა ს ტ ო ო რ ლ ა მ ა“ (სპარს.), „ ა რ ზ ა“ (არაბ.), „ გ ა ნ ა ჩ ე ნ ი“, „ გ ა ნ ჩ ი ნ ე ბ ა“, „ გ ა ნ წ ე ს ე ბ ა“, „ წ ე რ ი ლ ი“, „ პ ი რ ი“, „ ფ ი ც ი“, „ ო ქ მ ი“ (არაბ.), „ თ ა მ ა ს უ ქ ი“ (არაბ.) ([70], 35—36, 38—49, 51—52).

თუ „წიგნი“ ზოგადი ტერმინი იყო, ამ ტერმინებს ჰქონდათ თავიანთი სპეციფიკური, ვიწრო შინაარსი.

XIV—XV სს-დან საბუთების აღმნიშვნელ ზოგად ტერმინებს („წიგნი“, „სიგელი“, „ნუსხა“) უჩნდება მსაზღვრელი სიტყვები — საბუთის რაობის განმსაზღვრელი ტერმინები: „ წ ყ ა ლ ო ბ ი ს წ ი გ ნ ი“, „ ნ ა ს ყ ი დ ო ბ ი ს წ ი გ ნ ი“, „ გ ა რ ი გ ე ბ ი ს წ ი გ ნ ი“, „ ს ი მ ტ კ ი ც ი ს წ ი გ ნ ი“, „ ს ი თ ა რ ხ ნ ი ს წ ი გ ნ ი“, „ თ ა რ ხ ნ ო ბ ი ს ს ი გ ე ლ ი“, „ ა ზ ა ტ ო ბ ი ს წ ი გ ნ ი“, „ გ ა რ დ ა წ ყ ვ ე ტ ი ლ ო ბ ი ს წ ი გ ნ ი“, „ ფ ი ც ი ს წ ი გ ნ ი“, „ პ ი რ ო ბ ი ს წ ი გ ნ ი“, „ თ ა ვ დ ა ხ ს ნ ი ლ ო ბ ი ს ს ი გ ე ლ ი“, „ ყ მ ო ბ ი ს წ ი გ ნ ი“, „ ს ა პ ა ტ რ ო ნ ყ მ ო წ ი გ ნ ი“, „ მ ზ ი თ ვ ი ს წ ი გ ნ ი“, „ ნ ა შ ვ ი ლ ე ბ ო ბ ი ს ს ი გ ე ლ ი დ ა ნ ი შ ა ნ ი“, „ გ ა ყ ო რ ი ს წ ი გ ნ ი“, „ შ ე ყ ო რ ი ლ ო ბ ი ს წ ი გ ნ ი“, „ ს ა ძ მ ო დ ა ე რ თ ო ბ ი ს წ ი გ ნ ი“, „ გ ა ც ვ ლ ი ლ ო ბ ი ს წ ი გ ნ ი“, „ ე ვ ლ ი ს წ ი გ ნ ი“ და სხვა.

* * *

საბუთებს ჰქონდათ თავიანთი განსაზღვრული, ხანგრძლივი პერიოდის მანძილზე შემუშავებული ფორმა (ფორმულარი). საბუთების ცალკეულ სახეებს და ქვესახეებს ჰქონდათ როგორც საერთო ფორმულარი, ისე სპეციფიკური, მარტო ამ სახისა თუ ქვესახისათვის დამახასიათებელი ფორმულარი. ამასთან ეს ფორმულარი იცვლება წლების მანძილზე და ამის შედეგად, სხვადასხვა ეპოქაში სხვადასხვა იყო.

საბუთების შედგენილობის (ე. ი. ფორმულარების) შესწავლას საფუძველი ჩაუყარა ივ. ჯავახიშვილმა[4], მაგრამ ქართული საბუთების სრული და აკადემიური გამოცემების უქონლობამ ხელი შეუშალა მას ბოლომდე მიეყვანა ეს საქმე. ქართული საბუთების კორპუსის გამოცემა ხელს შეუწყობს დიპლომატიკის ამ ერთი ძირითადი საკითხის შემდგომ კვლევას.

• • •

რბილ მასალაზე (ეტრატზე) დაწერილი, ჩვენამდე შემონახული უძველესი ქართული საბუთი განეკუთვნება IX საუკუნეს. ამაზე ადრეული რბილ მასალაზე დაწერილი ქართული საბუთი ჯერჯერობით მიკვლეული არ არის. მაგრამ, ცხადია, ქართული საბუთების ისტორია IX ს-ზე გაცილებით ადრე იწყება. ნ. ბერძენიშვილმა, წყაროთა ჩვენებების საფუძველზე, დამაჯერებლად დაასაბუთა ქართული საბუთების არსებობა VI ს-დან მაინც ([3ა], 218—224).

ქართული ეპიგრაფიკული საბუთების ერთ-ერთ სახეს წარმოადგენს „ჯვარი", ე. ი. ქვაჯვარები და მათზე (უმთავრესად კვარცხლბეკებზე) ამოკვეთილი წარწერები[5].

რადგანაც ეპიგრაფიკული ძეგლები წარმოადგენენ საბუთების ერთ-ერთ სახეს, ამდენად, ჩვენამდე მოღწეული ქართული საბუთების ქეედა ქრონოლოგიური ზღვარი შეიძლებოდა გადაგვეწია V ს-მდე. მაგრამ, ეპიგრაფიკული საბუთები და მათ შორის იურიდიული ხასიათის საბუთები — აქტები (მაგ., ქვაჯვრების კვარცხლბეკებზე ამოკვეთილი წარწერები) შედგენილია სრულიად განსხვავებული დიპლომატიკური ფორმით და, ამდენად, როგორც ჩანს, რბილ მასალაზე დაწერილ საბუთებს მაინც თავისი განვითარების ცალკე გზა ჰქონდათ. ამიტომ, როგორც ზემოთ უკვე იყო აღნიშნული, ქართული საბუთების კორპუსში არ შევიდა ეპიგრაფიკული საბუთები (მათ შორის არც ქვაჯვრების წარწერები, არც „ჯელები" და ქვაზე ამოკვეთილი „დაწერილები"). ასევე არ შეგვაქვს ეპიგრაფიკული საბუთების აღმნიშვნელ დიპლომატიკური ტერმინების ნუსხაში „ჯვარი": ქვაჯვარებზე ამოკვეთილ წარწერებში ტერმინი „ჯვარი" მიემართება არა თვით წარწერას, ე. ი. დოკუმენტს, არამედ — ჯვრის გამოსახულებას და ჯვრის გამოსახულებიან სტელას, როგორც ს ა კ უ ლ ტ ო ძ ე გ ლ ს. ამიტომაც არასდროს არ გვხვდება გამოთქმა „ჯვრის დაწერა", არამედ ჯვრიანი სტელის ყველა წარწერაში აღნიშნულია მხოლოდ „ჯვრის ამართვა". სხვა ვითარებაა ტერმინ „ჯელთან" დაკავშირებით: „ჯელი" უფლების გამომხატველი ტერმინიდან იქცა ეპიგრაფიკული დოკუმენტის აღმნიშვნელ ტერმინად და სწორედ ამიტომ დამკვიდრდა გამოთქმა „ჯელის დაწერა". ამრიგად, „ჯელი" დიპლომატიკური ტერმინია (ეპიგრაფიკული დოკუმენტის აღმნიშვნელი), ხოლო „ჯვარი" — არა.

• • •

შემორჩენილი ქართული საბუთების საერთო რაოდენობიდან (65.000-ზე მეტი), IX—XVII სს. განეკუთვნება დაახლოებით 4.000-მდე საბუთი, XVIII ს-ს — 15.000-მდე საბუთი, ხოლო დანარჩენი — XIX—XX სს-ს. ამრიგად, სამწუ-

---

[4] [70], 82—134. ამ საკითხისადმი მიძღვნილი აგრეთვე კ. გრიგოლიას ნაშრომი [9].

[5] [3ბ], 156—157, 223; სხვაგან ნ. ბერძენიშვილი აღნიშნავს წყისეს ქვაჯვარზე: „მიწის ნასყიდობის ეს უძველესი დოკუმენტი მართლაც უდიდესი ეკონომიკური ღირსია" (იხ. მ-სი: „ს. ჯანაშია, საქართველო ადრინდელი ფეოდალიზაციის გზაზე, რეცენზია" სს., 381); ამავე აზრისაა თითქოს წყისის ქვაჯვარზე ს. ჯანაშიაც: „მიწის გასხვისების (გაყიდვის ფორმით) ფაქტი დოკუმენტურად დამტკიცებულია VI საუკუნისთვის" (ხაზგასმა ჩვენია—ნ. შ.) ([72], 92).

ხაროდ, XVIII ს-ზე ადრინდელი საბუთები მეტად მცირე რაოდენობით შემოგვრჩა: ქართული ისტორიული საბუთების დიდი ნაწილი განადგურდა მტრების შემოსევებისა, შინაფეოდალური ომებისა და სხვა მიზეზების შედეგად. ქართული საბუთების რაოდენობა მეტად დიდი უნდა ყოფილიყო, რადგან წყაროებიდან ცნობილია, რომ მეფეებს, დიდ ფეოდალებს, ერისთავებს, კათალიკოსებს, ეპისკოპოსებს ჰყავდათ თავიანთი მწიგნობრები და მწიგნობართუხუცესები. მწიგნობართუხუცესები, მეფეებს გარდა, ჰყავდათ ერისთავებს (მაგ. ცნობილია კლდეკარის ერისთავის მწიგნობართუხუცესი), კათალიკოსებს, ეპისკოპოსებს (მაგ. მაწყვერელს) და სხვა. მწიგნობრები და მწიგნობართუხუცესები ყოველდღიურად წერდნენ საბუთებს („ელმწიფის კარის გარიგება" აწესებს ნორმას, თუ რა რაოდენობის ფურცლები უნდა მისცემოდა ყოველდღიურად 26 მწიგნობარს).

ეს საბუთები ინახებოდა სამეფო, საკათალიკოსო, ფეოდალთა საგვარეულო არქივებში, რომელთა არსებობა საქართველოში დადასტურებულია VI ს-დან ([70], 80—81; [82], 7—12). და რომლებიც, როგორც აღვნიშნეთ, განადგურდა მტრების თარეშის, თუ სხვა მიზეზების შედეგად.

უკანასკნელად, როგორც ცნობილია, ქართული არქივები განადგურდა ჩრდ. კავკასიაში, მათი იქ ევაკუაციის პერიოდში I მსოფლიო ომის დროს ([29], 267—272; [25], 272—281).

ამჟამად, ქართული საბუთების ძირითადი ფონდი დაცულია ორ სიძველეთსაცავში: საქართველოს სსრ მეცნიერებათა აკადემიის კ. კეკელიძის სახელობის ხელნაწერთა ინსტიტუტში (35.000-ზე მეტი) და საქართველოს სსრ ცენტრალურ საისტორიო არქივში (30.000-მდე საბუთი). ქართული საბუთების შედარებით მცირე რაოდენობა დაცულია საქართველოს სამხარეთმცოდნეო მუზეუმებში (მათ შორის ყველაზე მნიშვნელოვანია ქუთაისის მუზეუმის ფონდი), მოსკოვის, ლენინგრადის, რუსეთისა და უკრაინის სხვა ქალაქების სიძველეთსაცავებში. ლენინგრადის აღმოსავლეთმცოდნეობის ინსტიტუტში დაცულია 700-ზე მეტი ქართული საბუთი (მათი აღწერილობა იხ. [82]). საქართველოს სსრ მეცნიერებათა აკადემიის ხელნაწერთა ინსტიტუტი ამჟამად აწარმოებს სსრკ ყველა სიძველეთსაცავებში შემონახული ქართული საბუთების აღნუსხვას და მათი ფოტოპირების თავმოყრას.

დღემდე გამოცემულია ძველი ქართული საბუთების მხოლოდ მცირე ნაწილი (დაახლოებით 10%).

ძველი ქართული საბუთების პირველი გამოცემები განახორციელეს XIX ს. II ნახევრის და XX ს. დასაწყისის გამოჩენილმა ქართველოლოგებმა: მ. ბროსემ, დ. ბაქრაძემ, ალ. ხახანაშვილმა, თ. ჟორდანიამ, ე. თაყაიშვილმა, ს. კაკაბაძემ და სხვებმა.

ამ პერიოდში გამოქვეყნდა ქართული საბუთების სხვადასხვა კრებულები დედნის ენაზე: 1891 წ. ასეთი კრებული გამოსცა ალ. ხახანაშვილმა [67]; 1881 წ. არქეოლოგთა V ყრილობის სხდომების ოქმებში დ. ბაქრაძემ გამოაქვეყნა ქართული საბუთების ლითოგრაფიული პირები [87ა]. ისტორიული საბუთების კრებულები გამოსცეს აგრეთვე: თ. ჟორდანიამ [53], [54], [38]; ე. თაყაიშვილმა [40], [41], [42], [43], [44], და ს. კაკაბაძემ [21].

ამავე გამომცემლებმა, განსაკუთრებით კი ს. კაკაბაძემ, მრავალი საბუთი ცალკე გამოაქვეყნეს ([13]; [15]; [16]); [17] და სხვა).

ქართული საბუთების კრებულების ფრანგული და რუსული თარგმანი ამ პერიოდში გამოსცეს: მ. ბროსემ, დ. ფურცელაძემ, ა. ბერჟემ და დ. ბაქრაძემ.

მ. ბროსემ 1857 წ. გამოსცა ფრანგულ ენაზე 1020—1822 წწ. ქართული საბუთების კატალოგი და შეიტანა მასში ამ საბუთების ნაწილის სრული. ან შემოკლებული ფრანგული თარგმანი [90]. დ. ფურცელაძემ 1881--1882 წწ. გამოსცა 2 წიგნად ქართული საბუთების შემოკლებული შინაარსი რუსულად [84]; [85]; [85ა] და ანოტაციები [85ა]; 1866—1875 წწ. ა. ბერჟემ და დ. ბაქრაძემ გამოსცეს ქართული საბუთების ტექსტები რუსული თარგმანით [73].

ცალკეული საბუთების რუსული თარგმანი გამოაქვეყნეს ამ პერიოდში თ. ჟორდანიამ [76], ე. თაყაიშვილმა [87]; და ს. კაკაბაძემ [79]; [80]; [81].

აღნიშნულ გამოცემებს, მიუხედავად მრავალი ნაკლისა, დღესაც არ დაუკარგავთ თავიანთი მნიშვნელობა. ეს ითქმის განსაკუთრებით თ. ჟორდანიას, ე. თაყაიშვილის და ს. კაკაბაძის გამოცემებზე, რომლებმაც შემოგვინახეს გამოცემის შემდეგ დაკარგული მრავალი საბუთის ტექსტი.

საქართველოში საბჭოთა ხელისუფლების დამყარების შემდეგ ქართული ისტორიული საბუთების მოვლა-დაცვა და გამოქვეყნების საქმე სახელმწიფო ზრუნვის საგანი გახდა. არქეოგრაფიამ და დიპლომატიკამ უფრო მაღალ დონეს მიაღწია (1926 წ. გამოქვეყნდა ივ. ჯავახიშვილის „ქართული სიგელთამცოდნეობა, ანუ დიპლომატიკა"); ჩრდილოეთ კავკასიიდან 1923 წ. დაბრუნებულ იქნა 1915 წ. ევაკუირებული არქივების ის ნაწილი, რომელიც განადგურებას გადაურჩა. ძველი ქართული საბუთები თავმოყრილი იქნა ძირითადად 2 სიძველეთსაცავში: საქართველოს სსრ ცენტრალურ საისტორიო არქივში და საქართველოს სახელმწიფო მუზეუმის ხელნაწერთა განყოფილებაში (ამჟამად საქართველოს სსრ მეცნიერებათა აკადემიის კ. კეკელიძის სახელობის ხელნაწერთა ინსტიტუტი). ამან, ცხადია, ხელი შეუწყო ქართული ისტორიული საბუთების შესწავლას და გამოცემას. ამ პერიოდში ნ. ბერძენიშვილმა წამოიწყო ქართული საისტორიო საბუთების თემატური პრინციპით გამოცემა. მან გამოსცა საბუთები 3 წიგნად ეკონომიკაზე [3]; და 2 წიგნად სოციალურ ისტორიაზე [2]. საბუთების თემატური პრინციპით გამოცემა განახორციელა აგრეთვე ი. დოლიძემ, რომელმაც მრავალტომიან სერიაში, „ქართული სამართლის ძეგლები" შეიტანა ძირითადად დოკუმენტური ხასიათის იურიდიული ძეგლები [50]; [51]; (და მომდევნო IV—VII ტომები). კუთხობრივ-ქრონოლოგიური და კუთხობრივ-თემატური პრინციპით საბუთების გამოცემები განახორციელეს შ. ბურჯანაძემ [7], ნ. ბერძენიშვილმა და მ. ბერძნიშვილმა [5], ქ. შარაშიძემ [61], დ. უჩანეიშვილმა [46], ო. სოსელიამ [45] და სხვებმა. ორენოვანი (ქართულ-სპარსული) საბუთების კრებული გამოსცა ვ. ფუთურიძემ [47]. საქართველოს სსრ მეცნიერებათა აკადემიის ისტორიის, არქეოლოგიისა და ეთნოგრაფიის ინსტიტუტის, ხელნაწერთა ინსტიტუტის და სხვა სამეცნიერო დაწესებულებების თანამშრომლები აქვეყნებდნენ ცალკეულ საბუთებს სხვადასხვა პერიოდულ გამოცემებში. ხელნაწერი წიგნების მინაწერი საბუთების ერთი ჯგუფი („სვანური საბუთები"). გამოაქვეყნა პ. ინგოროყვამ [12].

ცალკეულ საბუთებს 20—40-იან წლებში აქვეყნებდა აგრეთვე ს. კაკაბაძე [14]; [24].

• • •

როგორც ვხედავთ, დღემდე ქართული ისტორიული საბუთების გამოსაცემად შერჩევა ხდებოდა სხვადასხვა პრინციპით: კოლექციების მიხედვით, დარგობრივად (სოციალური, ეკონომიური, სამართლის, საეკლესიო და სხვა), კუთხობრივად (დას. საქართველოს, სამცხე-საათაბაგოს, თბილისის და სხვა) და სხვა. ცხადია, ყველა ეს პრინციპი გულისხმობდა საბუთების შერჩევით გამოცემას.

ქართული საბუთების დღემდე არსებული გამოცემები ვერ აკმაყოფილებდნენ თანამედროვე მოთხოვნილებებს არა მარტო სისრულის, არამედ არქეოგრაფიული თვალსაზრისითაც: საბუთების ტექსტები ხშირად იცემოდა შემოკლებით, ქარაგმაგაუხსნელად (ან ისეთი გახსნით, რომ არ ჩანდა დაქარაგმების სახე), განკვეთილობის ნიშნების გადმოტანით, კითხვასხვაობების გარეშე, არ იყო დაცული დედნის თავისებურებები. არქეოგრაფიული აღწერილობა დგებოდა სხვადასხვანაირად, ზოგ გამოცემაში ის საბუთს წინ უძღოდა, ზოგში — საბუთს ბოლოში, ან კრებულს ბოლოში ჰქონდა დართული. ზოგ გამოცემაში საბუთს სათაური ჰქონდა (არქეოგრაფიულ აღწერილობაში — ლეგენდაში ჩართული, ან ცალკე გამოყოფილი), ზოგს — არა. ამასთან ეს სათაურები სხვადასხვა პრინციპით იყო შედგენილი; ზოგჯერ ვრცელი იყო, ზოგჯერ — მოკლე. ზოგჯერ სათაურის ტერმინოლოგია აღებულია თვით საბუთიდან, ,ზოგჯერ კი შეთხზულია გამომცემლის მიერ. რევოლუციამდელ გამოცემებს, როგორც წესი, არ ერთოდა საძიებლები, რაც, ცხადია, დიდად აძნელებს მათ გამოყენებას.

ძველი ქართული საბუთების კორპუსი მიზნად ისახავს:

1. ყველა საბუთის, როგორც უკვე გამოცემულის, ისე გამოუცემელის გამოქვეყნებას ყოველგვარი შერჩევის გარეშე, ქრონოლოგიური თანმიმდევრობით (ეს თანმიმდევრობა მცირედ ირღვევა მხოლოდ რამდენიმე შემთხვევაში, გარკვეული მოსაზრებებით, რომლებზეც ქვემოთ გვექნება საუბარი); 2. ყველა საბუთის გამოცემას სრული სახით, ყოველგვარი შემოკლების გარეშე; 3. საბუთების ტექსტების კრიტიკულ გამოცემას სხვა გამოცემებთან კითხვასხვაობების აღნიშვნით, დედანთან მაქსიმალური სიახლოვის დაცვით, დაზიანებული ადგილების აღდგენით, ქარაგმების გახსნით, ბეჭდებისა და ხელრთვების წაკითხვით, თანამედროვე პუნქტუაციით, გამომცემლის მიერ გამოყენებული პირობითი ნიშნების უნიფიცირებით და ამ ნიშნებით საბუთების ტექსტებში, გამომცემლის განმარტებითი ტექსტების მაქსიმალურად შეცვლით; 4. ყველა დედნის ფოტოს დართვას; 5. არქეოგრაფიული აღწერილობის, დათარიღების, ბიბლიოგრაფიის, საძიებლების დართვას გამოცემისთვის.

• • •

კორპუსის ქვედა ქრონოლოგიური ზღვარია IX ს.: ამ დროიდან შემოგვრჩა რბილ მასალაზე დაწერილი უძველესი ქართული ისტორიული საბუთები. ზედა ქრონოლოგიური ზღვარია 1860-იანი წლები — დას. საქართველოს სამთავროებისა და ბატონყმობის გაუქმების წლები საქართველოში.

კ ო რ პ უ ს ი შ ე დ გ ე ბ ა 9 ს ე რ ი ი ს ა გ ა ნ:

I სერია: IX—XV სს. საბუთები;

II სერია: XVI—XVIII სს. ქართლის სამეფოს საბუთები;

III სერია: XVI—XVIII სს. კახეთის სამეფოს საბუთები;

IV სერია: XVI—XVIII სს. იმერეთის სამეფოს საბუთები;

V სერია: XVI—XVIII სს. დასავლეთ საქართველოს სამთავროების საბუთები (ოდიშის. გურიის, აფხაზეთის, სვანეთის);

VI სერია: XVIII ს. II ნახ. ქართლ-კახეთის სამეფოს საბუთები;

VII სერია: ქართული ნატყუარი საბუთები;

VIII სერია: XIX ს. აღმოსავლეთ საქართველოს და იმერეთის საბუთები;

IX სერია: XIX ს. დასავლეთ საქართველოს სამთავროების საბუთები (სამეგრელოს, გურიის, აფხაზეთის, სვანეთის).

საბუთის კუთხობრივი კუთვნილება განისაზღვრება მისი გამცემის სადაურობის მიხედვით.

I სერიის ქრონოლოგიური ფარგლები ძირითადად ემთხვევა საქართველოს ფეოდალური მონარქიის არსებობის პერიოდს: XI—XV სს. (სერიის მხოლოდ პირველი საბუთი — „ფავნელის დაწერილი" გამოდის ამ ფარგლებიდან). II—VI სერიები მოიცავენ სამეფო-სამთავროებად დაშლილი, რუსეთთან შეერთებამდე პერიოდის საქართველოს საბუთებს (XVI—XVIII სს.). VII სერია წარმოადგენს ნატყუარი საბუთების კრებულს, სადაც საბუთები განლაგებული იქნება ქრონოლოგიურად, მათი კუთხობრივი კუთვნილების გაუთვალისწინებლად. VIII—IX სერიები მოიცავენ რუსეთთან შეერთების შემდგომი პერიოდის ქართულ საბუთებს, ბატონყმობისა და სამთავროების გაუქმებამდე (1801/10 წ. — 1860-იანი წლები). სერიები დაყოფილი იქნება წიგნებად, პირობითი ქრონოლოგიური მონაკვეთების მიხედვით, საბუთების რაოდენობის შესაბამისად.

• • •

კორპუსის გამოსაცემად მომზადება დაიგეგმა და სათანადო მუშაობაც გაიშალა კ. კეკელიძის სახ. ხელნაწერთა ინსტიტუტში, საქართველოს სახელმწიფო ცენტრალურ საისტორიო არქივთან, ივ. ჯავახიშვილის სახელობის ისტორიის, არქეოლოგიისა და ეთნოგრაფიის ინსტიტუტთან და თბილისის სახელმწიფო უნივერსიტეტის საქართველოს ისტორიის კათედრასთან თანამშრომლობით.

კორპუსზე მუშაობა დაიწყო სამუშაო ინსტრუქციის შედგენით, სადაც დადგენილი იყო კორპუსის გამოცემის ძირითადი პრინციპები, კორპუსის სტრუქტურა. ეს ინსტრუქცია განხილული და მიღებული იქნა სპეციალისტების მიერ საორიენტაციოდ, ხოლო კორპუსის I წიგნზე მუშაობის პროცესში ხდებოდა მისი შეესება-დაზუსტება.

კორპუსის I წიგნის ხელნაწერის განხილვისა და მის შემდგომ პერიოდშიც საგულისხმო შენიშვნები მოგვაწოდეს: გ. აკოფაშვილმა, კ. გრიგოლიამ, ზ. სარჯველაძემ, მ. შანიძემ, გ. ჯამბურიამ, ნ. ჯანაშიამ და განსაკუთრებით ამ წიგნის რეცენზენტმა ბ. ლომინაძემ. ავტორთა და რედაქტორის მიერ გაზიარებული შენიშვნების გათვალისწინებამ დიდად შეუწყო ხელი კორპუსის შედგენის პრინციპების დადგენას და კორპუსის ამ წიგნის ხარეზების ნაწილობრივ მაინც აღმოფხვრას.

ნ. შოშიაშვილი

საბუთების ტექსტებში გამოყენებული პირობითი ნიშნები

( ) ქარაგმის გახსნა;

[ ] აღდგენილი ადგილები;

[±] დაკლებულ ასოთა მიახლოებითი რაოდენობა;

[5] დაკლებულ ასოთა ზუსტი რაოდენობა;

... დაკლებულ ასოთა გაურკვეველი რაოდენობა;

{ } დამწერის მიერ უნებლიეთ გამოტოვებული და გამოცემაში აღდგენილი ადგილები;

< > ზედმეტი ადგილები;

[[ ]] თვით დამწერის მიერ გადაშლილი ადგილები;

| დედნისეული სტრიქონის გამოყოფა;

▮ დედნისეული კეფის გამოყოფა;

// // კიდეებზე მიწერილი ტექსტი (სქოლიოში აღინიშნება რომელ კიდეზეა);

~ სიტყვების გადაადგილება კითხვასხვაობებისათვის;

r საბუთის წინა მხარე;

v საბუთის ზურგი;

+ დამატებული ასო ან სიტყვა;

— დაკლებული ასო ან სიტყვა;

] ტექსტის ეს ადგილი ამა თუ იმ გამოცემაში დაბეჭდილია შემდეგნაირად.

1

[IX ს. II ნახ.] დაწერილი ფავნელისა მღვიმისადმი

დედანი დაკარგულია. გ ვ ა ქ ვ ს:

1) პირი (XIII ს. II ნახ.); 2) პირზე დამყარებული 3 გამოცემა.

პირი; ხი, Ad—1[3] (მიწერილი გრიგოლ სურამელის 1247/1250 წ. დაწერილის Ad—1-ის verso-ზე. იხ. აქვე, № 27); ეტრატის გრაგნილი; გრაგნილის 6 კეფიდან ფავნელის საბუთს უჭირავს 3 კეფი: იწყება გრიგოლ სურამელის დაწერილის III კეფზე, გრძელდება II კეფზე და სრულდება I კეფზე; ტექსტის ზომა: 92×25,5; კეფებისა: III — 54×25; II — 40×25,5; I — 40×25,5: განკვეთილობის ნიშანი: ორწერტილი, თითქმის ყოველი, ხოლო ზოგჯერ ორისამი სიტყვის შემდეგ, ზოგჯერ სიტყვა გაკვეთილია ორ, ან სამ ნაწილად ორწერტილით, ზოგან ნახმარია ერთი წერტილი, ხოლო რამდენიმე შემთხვევაში — სამწერტილი; ტექსტს ორ შემთხვევაში ახასიათებს ო და უ ასოთა მონაცვლეობა.

პირის გადამწერს, როგორც ჩანს, შემოკლებით, ზოგჯერ დამახინჯებით, შეურწყავს ერთმანეთში: 1) ფავნელის საბუთის ტექსტი; 2) მისი ხელრთვები; 3) გვიანდელი მინაწერი საბუთი (მიქაელ მემღვიმისა). ამ უკანასკნელის ხელრთვებად ჩვენს მიერ ნავარაუდევი ტექსტი, შესაძლოა, წარმოადგენს ფავნელის დაწერილის ხელრთვებს (თუ დავუშვებთ, რომ პირის გადამწერმა შეცვალა ამ ხელრთვების ადგილმდებარეობა და გადაიტანა ისინი ფავნელის დაწერილიდან მიქაელის დაწერილის შემდეგ). პირის გადამწერის მიერ საბუთის ტექსტისა და ხელრთვა-მინაწერების ასეთი შერწყმა უნდა აიხსნას ან დედნის ძლიერი დაზიანებით, ან, რაც უფრო მართებული ჩანს, გადამწერის საგანგებო მიზანდასახულობით: შეერწყა საბუთის ყველა ნაწილი, მისი ძირითადი არსის მოკლედ გადმოცემის მიზნით. ნიშანდობლივია, რომ ფავნელის დაწერილის პირი მიწერილია გრიგოლ სურამელის დაწერილის ზურგზე. ეს არ არის შემთხვევითი: როგორც ფავნელის დაწერილი მასში შერწყმული მიქაელ მემღვიმის დაწერილით, ისე გრიგოლ სურამელის დაწერილი ეხება ერთსა და იმავე სოფელს — გავაზელნს (საბუთებში ეს სოფელი იხსენიება ორი ფორმით: „სოფელი გავაზელნი", ან: „გავაზელთა სოფელი". გვიანდელ მინაწერებში — „გავაზი"). აშკარაა, რომ გადამწერი მიზნად ისახავდა მღვიმის ამ სოფელზე არსებული საბუთების ერთად თავმოყრას. კორპუსის გამოცემაში მოცემულია ცდა ფავნელის დაწერილის ძირითადი ტექსტისა და მისი ხელრთვა-მინაწერების ფრაგმენტების ერთმანეთისაგან გამოყოფისა. ამ გამოყოფის ადგილებზე დასმულია ტექსტის გაურკვეველი რაოდენობის ნაკლულობის აღმნიშვნელი

პირობითი ნიშანი — (...). ამ შემთხვევაში ეს ნიშანი მიუთითებს არა ხელნაწერის დაზიანებულ ადგილებზე, არამედ — პირის გადამწერის მიერ შემოკლებულ ადგილებს.

საბუთის პირველი გამოცემა (ე) შემოკლებულია; მესამე გამოცემაში (დ) Ad — 1, გაყოფილია 2 საბუთად (აქედან, პირველ საბუთში, დ-ს ეარაუდით, შერწყმულია 2 საბუთის ფრაგმენტი).

პ ი რ ი ს გ ა დ ა წ ე რ ი ს თ ა რ ი ღ ი: 1) XV ს. (ე, ე¹დ); 2) კორპუსი: XIII ს. (პალეოგრაფიული ნიშნების მიხედვით).

დ ე დ ნ ი ს დ ა წ ე რ ი ს თ ა რ ი ღ ი: 1) 909/941 (ე); 2) 890/913 (ე¹); 3) X ს. (ივ. ჯავახიშვილი); 4) საბუთის პირველი ნაწილი — IX ს.; მეორე ნაწილი — 893/918 (დ); 5) კორპუსი: ფავნელის დაწერილი — IX ს.; მიქაელ მემღვიმის დაწერილი — IX ს. ბოლო.

წ ა რ მ ო დ გ ე ნ ი ლ ი დ ა თ ა რ ი ღ ე ბ ი ს ს ა ფ უ ძ ვ ე ლ ი: ფავნელის საბუთზე გვიან მიწერილი მიქაელ მემღვიმის საბუთი თარიღდება IX ს-ის მიწურულით, რადგან ის დაწერილია აფხაზთა მეფეების კოსტანტინესა და ბაგრატის, კახთა მეფეების (ქორეპისკოპოსების) ფადლასა და კვირიკეს მეფობაში. საბუთის გამცემს მათგან მიუღია ერთდროულად შეუვალობა (მეფეების წყვილ-წყვილად მოხსენიება, როგორც ჩანს, მიუთითებს მათ თანამეფობაზე: კოსტანტინეს თანამეფე ყოფილა ბაგრატი, ხოლო ფადლასი — კვირიკე). ამრიგად, საბუთი გაცემულია მაშინ, როდესაც ერთმანეთს ემთხვეოდა კოსტანტინეს მეფობა აფხაზეთში (და მასთან ბაგრატის თანამეფობა) და ფადლას მეფობა კახეთში (და მასთან კვირიკეს თანამეფობა). აფხაზთა და კახთა მეფეების ზეობათა ზუსტი ქრონოლოგია უცნობია, მაგრამ კოსტანტინე III-ის და ფადლა I-ის მეფობა ერთმანეთს ემთხვევა IX ს-ის ბოლოს. ფავნელის საბუთი, ცხადია, დაწერილია მიქაელ მემღვიმის საბუთზე ადრე, მაგრამ, არა უადრეს IX ს-სა (მეფის მოხსენება ქართლის ფეოდალის სიუზერენად, ბარდავს ლაშქრობა).

გ ა მ ო ც ე მ ე ბ ი:

1) [53], თ. ყორდანია, 87—88 (ე); 2) [38], თ. ყორდანია, 1—2 (ე¹); [30], ი. დოლიძე, 1—2 (დ).

ქ. სახელითა ღმრთისაითა, მამისა, ძისა და სულისა წმიდისაა|[2]თა, მეოხებითა და შუამდგომლობითა წმიდათა ანგელო|[3]ზთა და მთავარანგელოზთა მიქაელ და გაბრიელისაი{თა}, შუამდ|[4]გომლობითა ნაშობთა უმეტეს წოდებულისა ი ო ვ ა ნ ე ნათლისმ|[5]ცემელისაითა, რომელი მიეყრდნა მკერდსა საუფლოსა, წმიდათა და|[6] სამეოცდაათ{თ}ა ქალწულთაითა, რომელთა გუ{ი}ქადაგეს განკორცი{ტ}ლება|[7] სიტყუისა ღმრთისა, მეოხებითა და შუამდგომლობითა წმიდისა მამის|[8] შიოსითა... III კეფის v

მას ყამსა, ოდეს ბ ა რ დ ა ვ ს შეეიბენით, ერთი ლომისა მსგავსი|[9] ფ ა ვ ნ ე ლ ი მკუდარი დარჩა და ერთი ცოცხალი. ესე უარესი წამე|[10]კიდა: ერთი უხუცესი შვილი ქ ა ვ თ ა რ შინა მამიკუდა.

---

1 ქ-ე¹ედ. ღეთ[illegible]ითა ე. 1—8 მამისა... შიოსითაე; 3 გაბრიელისაი ე¹. 4 ოიანე ე¹დ. 4—5 ნათლისმცემელისაითა ე დ. 5 მიეყრდნის ე. 6 სამეოცდაათთა დე. განკორციელება ე. 7 მამისა ~~ე¹დ~~ 8 ლომის ე. 10 ბაიმიყუდა ნსხ. ე¹, მომიყუდა ედ. 10—11 მკუდარნი ~~ე~~ [illegible]

ვთხოვენ ჩემნი მკ|[11]უ(ი)დრნი მამულნი<ჩემნი მკუ(ი)დრნი მამულნი>მე-ფესა და მიბოძნა, რომე ტყ(უე)|[12]ნი დავიჯსნე და მკუდრისა სული ვაურეო. ვთხოვე[[ლ]]ნ ოთხნი სოფ|[13]ელნი ცხევერეთი, გუელდესითურთ, გა-ვაზელნი კოტმითურთ, ქუემო|[14] გუ(ე)ლდეს ორი გლეხი: შულ-ლიას ძე და ტარიკას ძე.

და მოვიყვანე|[15] მთავარი მემღუ(ი)მე თევდორე და მივათუალენით სო-ფელნი; და მომ|[16]იწონა ოცდაათი ლიტრა ოქრო, ოცდაათი ლიტრა ვერცხლი|[17] წმიდისა შიოს /კუბოსა/ შემონაყარი, ათი ათასი პელპელი, ათი ათასი სტავ-რა|[18], შუიდი ჯორი ვარდა, შუიდი ქორი კაპოეტი, შუიდი მეძებარი, შუიდი [[მეძებარი]]|[19] მწევარი წაუვალი...*

ხელრთვები და მინაწერები (?):

1. თევდორე მთავარ-მემღვიმის ხელრთვა (?):

... თეთრსა რა ანგარიში უნდა: კაბარჭ(ი)თა გარდაუწ|[20]ყე. უკანისა საფასე ემცირებოდა და კიდევე მოგუეშალნის. მივეც|[21]ით ერთი ჯორი პალარ-კურტა-მითა, ერთი ცხენი სამასად, ერთი უნაგ|[22]ირი ხუთასად ყუელასა მჯობი, ერთი ლაგამი მარგალიტისა ძირით...

2. ფაენელის ხელრთვა (?):

... მივეცით|[23] და მივუბედნიერეთ სარკინისა წინამძღუარსა...

[3.] ... [[ა]]ნიჩ[[მ]]ბელი.

[4.] ... ჯორი|[24](ნ)თელი.

[5] ... დეახტანგ ბივრიტელი**.

[6.] IX ს. ბოლო. მიქაელ მემღვიმის დაწერილი

... ჩავე*** მე, მიქაელ მემღუიმე და ჩავ|[25](ი)ტანენ ჩემნი ლავრანი (sic) ცხევრელნ(ი). დაუწყე ჩემსა მამულსა შიგან ცი|[26]ხესა გება. დავდგი კევისა კერძოდ უკეთესი კოშკი შიგნი|[27]თ. და გარეთ — უკეთესი სახიზნო ცხევერელთა ჰქონდეს<ა>.

დავიდევ ერთი|[28] დღე ანეული — ციხისა ბეგარი, ერთი დღე სამკალი, ერთი დღე სალე|[29]წავ(ი). თუ ი გრივი გამოვიდეს, ცხრა გრივი — პატონსა და მეათე — ცხ|[30]ევერელთა; წელიწადსა შიგან ერთი დღე ნადირობა არის — ბეგა|[31]რა ჩუენი მოსაცემელი; კაცისა თ(ა)ვსა — ორი ჯამი შეჭამადი, ორ|[32]-ორი პური; ორ-ორი პირი ღუ(ი)ნო.

თუ რამე ცხირელსა ჯელ[[ე]]ოსან[სა]|[33] გუ(ე)რდსა შესაპოვარი გედვას,

---

11 <ჩემნი მკუიდრნი მამულნი>დ. 12 ვთხუვენ ნსხ, ვითხოვენ ე, ეთხოუვენ (sic) ე[1]. 13 ცხუ-ვერეი ქ. ცხევერეი ე[1]. გუელი დესა-თურთ ქ, გუელ დესი-თურთ ე[1], გუელ-დესთურთ დ. კოტ-მა-თურთ ე. 14 გულდეს ქე[1], გუელ-დეს[ს]დ. 14 შულიდას-ძე ე, 15 მემღუმე ქე[1]. მემღუ(ი)მე დ. 15—16 მომეწონა ნსხ. ე[1]. 17 კობოსა ნსხ. ქე[1]. 18 შუდი ე. შუდი (შუდი) ჯორი ე[1]. შუიდი შუდი) ქორი ე[1]. შუდ- (შუდი) მეძებარი ე[1]. შუ-ვ (შუდ-) მწევარი ე[1]. 19 თ(ეთ)რისა ქე[1]. კაბარ-ჭითა ქე[1]. გადაუწყე ქე[1]. დი 20 კიდევ ე[1]. 21 ჯორ(ი) კორი ნსხ. დ. კორი (პური?) ქე[1], პალარი ძურტმითა ე. პალარი კურტამ-თა ე[1]. 22 ყუელასა ნსხ, [ყ]ელას ქე[1]. 22 ძირითა ქე[1], ძირი-თ[ა] დ. 24 მე-ე. მიქაელ ნსხ. მიქაელ (მიქაელ) ე, მიქაელ ე[1]. 25 ცხევერელნი ქე[1]. 26 კშკი (კოშკი) 27. სახაზნო ე. ჰქონდს (ჰქონდეს?) ე. დავდევ ე. 29 ი-ქე[1], [ი] დ. 31 თესა ქე[1]. ორ-ორა ე. 31—32 ორო-რაე. ორ-ორა ე[1]. 32 ღუნო (sic) ქე[1]. ცხირელსა (ცხევერელსა?) ქე[1]. 32 ხელ-სანსა ე[1], ჯელოსანსა ე[1]. 33 ჯურდსა (sic) ქე[1].

* ი. დოლიძის აზრით, აქ პირველი სიტყვის ტექსტი წყდება [50] 3 [შენ. **).

** ი. დოლიძის აზრით 19—24 სტრიქონები თეთრსა... ბივრიტელი—სხეა ნასყიდობის საბუ-თის ფრაგმენტია ([50], 3, შენიშ. ***). -

*** აქედან, ი. დოლიძის აზრით, იწყება სხვა, თავნაკლული საბუთი ([50], 4).

აჯმევდე რასა. ბეგრობისათუის ღამ|[34]ესა ნუ გა(ა)ელებინებ. სიარული არა შე-
ეძლოს, აიკიდე ზურგ[სა]|[35], მათსა სამზღვარსა შიგან გაიყვანე...

გარდავე ლ ი ხ თ-ი მ ე რ ი თ|[36] და მოვიღე თავისუფლობისა ბრძანება
კ ო ს ტ ა ნ ტ ი ნ ი ს ი და ბ ა|[37]გ რ ა ტ ი ს ი, კახთა მეფეთა: ფ ა ლ ლ ე ს ი და
კ უ (ი) რ ი კ ე ს ი.

7. მ ე ფ ი ს ხ ე ლ რ თ ვ ა (?)

... მითავისუფლ|[38]ებიან მეფეთა და დედოფალთაგ(ა)ნ, და დიოფალთა და
დიდებუ|[39]ლთაგან, აზნაურთა და მათთა ცოლთაგან; მითავისუფლებიან ყო|[40]-
ველთავე ჯელოსანთაგან, მოლარეთაგან, მეულუფეთა, მეჯინიბეთა, მ|[41]ესაბანჯრე-
თა, მეგოდრეთა, მეჯამეთა, ყოველთავე დარბაზით გამო|[42]სულთა ჯელოსანთაგან.

თუ ვინმე გაწყენდეს და არე(ი)ნ რას გაგიგ(ო)|[43]ნებდეს, საჯოს კარსა
მიიხუენით.

8. კ ა თ ა ლ ი კ ო ს ი ს ხ ე ლ რ თ ვ ა (?):

... და ვინც(ა) რამანც(ა) გუარისა კაცმა|[44] შეუცვალოს, შე-მც(ა)ი ცვლე-
ბის რჯულისაგან ქრისტ(ი)ანეთასა; რისხა|[45]ვსმცა მამა, ძე და სული წმიდა;
კრულმცა არს ძილი და ღუიძილი მისი,|[46] საფლავი და საკსენებელი მისი; შე-
მც(ა)-ედების კეთრი გ ე ზ ი ს ი, შიშთვილ[ი]|[47] ი უ დ ა ს ი, დანთქმა დ ა თ ა ნ
და ა ბ ი რ ო ნ ი ს ი; იგიმცა მას უთქუამს: „სისხლი მა|[48]გისი ჩუენ ზედა და
შვილთა ჩუენთა ზედა“*; ქ რ ი ს ტ ე ს ჯ უ ა რ ი ს მ ც ვ ე ლ თ ა თ ა||[49]ნამცა დაინაწი- II
ლების სული და საკსენებელი მისი; პირველ კურთ|[50]ხევითგან ი ა კ ო ბ, ძმისა კეფის v
უფლისა, ვიდრე უკანასკნელობამდ(ი) რაცა|[51] ყამი იწირეის წმიდათა მამათა,
მღრდელთმოძღუართა და მღრ|[52]დელთაგან, მათითამცა წირვ(ი)თა კრულია; სა-
ტანას განუ(ნ)ჯსნილითამ|[53]ცა საკრეველითა შეიკრვის ტომით ნათესავით და საკ-
სენებლით მის|[54](ი)თურთ.

9. ს ხ ვ ა ხ ე ლ რ თ ვ ა (?)**

... ამა ზემო წერილთ(ა) [წმიდათა] მადლი რისხავს, რამანც ადამიანის||[55] I კეფის v
ნა(თ)ესავმა შეშალოს. ამისი დამ(ა)მტკიცებ(ე)ლ(ი) ღ(მერ)თ(მ)ან აკ(უ)რთხოს...

---

34 ბეგრობისათვის ე. ღალისა ექ[1] დ, 35 გაავლებინე ბეე[1]. 36 მივიღე ე. კონსტანტინესა ე, კოსტანტინესა ე[1] დ. 37 კურიკესი ექ[1]. 38 დედოფალთაგან ექ[1]დ. და დიოფალთა] და უფალ-თა ე. 39 მათთა ეე დ. 42 გაგიგონებდეს ეე[1]დ[1]. 43 მიიხუნით ე, ვინც ეე[1]დ. რამანც ეე[1]დ. გოარისა ნსხ. 44 შემცა იცვლების ეე[1] დ. სულისაგან ე. 44—55 რისხავსმცა... აკურთხოს — ე. 46 საფლავ ე[1]. შემცაედების ე[1]. 48—49 ჯუარისმცემელთანმცა ე[1], 52 მათითამც[ა]დ. 53 საკსენებელით ე[1]. 53—54 მისითურთ ე[1] დ. 54 წერილთა ე[1]. წმიდათა ე[1] რამან ე[1]. 55 ნათესავმა ე[1]. დამამტკიცებელი ე[1].

* მათე 27,25.

** ამის შემდეგ ტექსტი დაწერილია სხვა ხელით ([50],5, შენიშ. *).

2

[1031/1033]. დაწერილი მელქისედეკ კათალიკოსისა მოკვლენებული მცხეთის საყდრისადმი

დედანი დაკარგულია. გ ვ ა ქ ვ ს: 1) 2 ძველი (XII ს. და XVII—XVIII სს.) პირი; 2) მათზე (ერთ-ერთზე, ან — ორივეზე) დამყარებული გამოცემები. 3) XIX ს-ში გადაწერილი პირი.

I. პ ი რ ი: ს ცს ა, 1448—5018ª (ცენტრ. არქივის ძველი ნომერი — 14). გადაწერილი XII ს. (ამ პირის გადაწერის დათარიღება: [54], 31; [4], 222, 230. საერთ. კაკაბაძის აზრით, ეს პირი გადაწერილია XI ს. უკანასკნელ მეოთხედში: [82], 330); გრაგნილი; 182×21, 7; 3 კეფი: I — 37; II — 70; III — 78; ნუსხა-ხუცური; საზედაო ასოებად გამოყენებულია ზოგჯერ მთავრული (სტრიქონები: 87, 135, 139, 153); განკვეთილობის ნიშანი: ორწერტილი, ან იშვიათად ერთ-წერტილი, ერთი, ორი, ან სამი სიტყვის შემდეგ. რამდენიმე შემთხვევაში (რიცხვის აღმნიშვნელ ასოსთან) — სამწერტილი; ძველი (შუა საუკუნეების) საარქივო-სააღრიცხვო ნომერი: 378; თავნაკლული: აკლია დაახლოებით 20 სტრიქონი ([4], 222); რესტავრირებული ძველად (XVII ს-მდე); დაწებებული საფენ ქაღალდზე (საფენის ზომა: 186×24,5), რომელზეც, ადგილ-ადგილ დაწერილია საბუთის ტექსტი, ნაკლული ადგილების შევსების მიზნით. ეს შევსება, ნ. ბერძენიშვილის აზრით, მომხდარა XVII ს-ზე ადრე: ([4], 223); ასეთი შევსების შემდეგ საბუთს კვლავ განუცდია ზოგიერთი დაზიანება (აგრეთვე XVII ს-მდე), რის აღდგენაც აღარ უცდიათ. საბუთის თავიც მოუხვევიათ საფენზე მისი დაწებების შემდეგ ([4], 223) (კორპუსში ნუსხის ლიტერი: ბ);

ამ პირში გაერთიანებულია ძველი საბუთები: ტექსტები და ხელრთვები გადაწერილია გამმით, ერთი ხელრთვა მეორისაგან არაა გამოყოფილი არც სტრიქონებრივ, არც ქან-წილით (ასევეა გაერთიანებული საბუთის და ხელრთვების ტექსტები საბუთებში: №№ 1, 16 და სხვ.).

II. პ ი რ ი: ს ცს ა, 1448—5018ᵇ (ცენტრ. არქივის ძველი ნომერი — 13); გადაწერილი XII ს-ის პირიდან ([4], 219—222) XVII/XVIII ს-ში ([54], 31; [4], 246—247), მაშინ, როცა XII ს-ის პირი ჯერ კიდევ არ იყო თავნაკლული ([19], 223); გრაგნილი; 202×31; განკვეთილობის ნიშანი: ორწერტილი; ძველი საარქივო-სააღრიცხვო ნომერი: 1309 (კორპუსში ნუსხის ლიტერი: ბ¹);

III. პ ი რ ი: ლაი, H6 (G29b; H46—47). ფურც. 85ნ—90ნ; გადაწერილი XIX ს-ში, XII ს-ის პირიდან ([82], 30), ნუსხის აღწერილობა, იხ. [82], № 542.

IV. ყოფილა კიდევ ერთი პირი საბუთისა. გადაწერილი XIX ს-ის ბოლოს დ. ბაქრაძის მიერ. თ. ჟორდანიას აზრით, რომელსაც ხელთ ჰქონდა ეს პირი, იგი გადაწერილი იყო „თვით ნამდვილის გუჯრითგან" ([53], 181). ნ. ბერძენიშვილის აზრით კი (ნ. ბერძენიშვილს ეს პირი არ უნახავს, მაგრამ გამოთქვა აზრი თ. ჟორდანიასთან შემონახული ცნობების მიხედვით) ეს პირი გადაწერილია არა დედნიდან, არამედ — XII ს. პირიდან, მას შემდეგ, რაც ამ უკანასკნელს დასაწყისი დააკლდა ([4], 232—233).

თეიმურაზისეულ „ქართლის ცხოვრებაში" [XVIII ს., ლაი, M24 (G1; M13)] შეტანილია ადგილები ამ საბუთიდან ([4], 217, შენ. 5). თ. ჟორდანიას აზრით, ეს ადგილები ამოღებულია XVII/XVIII ს. პირიდან.

საბუთის წინა გამოცემები ემყარება: 1) პ-ს: დ. ჩუბინაშვილი ს. ბ, ჟ; 2) პ, პ¹-ს: ჟ¹ (ძირითადად ემყარება პ¹-ს), კორპუსი (ძირითადად ემყარება პ-ს); 3) ა. ნატროეეის გამოც. იმეორებს ჟ¹-ს; 4) დ — ძირითადად ემყარება ბ-ს (თუმცა ითვალისწინებს პ, პ¹-საც).

საბუთის ორი სიტყვის („ოქროფურცლითა" სტრ. — 17, „ტაშტაბრაადგი" — სტრ. 27,28) წაკითხვა კორპუსში შეტანილია ა. შანიძის სტატიებიდან (იხ. [56], [58]).

დედნის თარიღი ქრონიკონი სმ (240—1020): უზის საბუთში შერწყმულ. შედარებით ადრე დაწერილ ნაწილს; მთლიანი საბუთი უთარიღოა.

საბუთის დათარიღება სხვა გამოცემებში: 1) 1020 — საბუთის ნაწილისათვის. შესაძლოა ამ თარიღში გამორჩენილი იყოს ერთეულების აღმნიშვნელი ასო (მ. ბროსე — [89], 302); [90], 450—451); 2) 1020 (ჟ¹); 3) 1020 — საბუთის პირველი ნაწილი; 1031/1040 — საბუთის მომდევნო ნაწილი (სარგ. კაკაბაძე — [22], 114), შენიშვნა 1); 4) 1020 — საბუთის პირველი ნაწილი; 1033 — საბუთის მომდევნო ნაწილი (საურმ. კაკაბაძე — [82], 30—32); 5) 1060 (დ. ჩუბინაშვილი — [63], 203); 6) 1040 (დ. ბაქრაძე — [74], 24); 7) 1040 (ჟ) (გაზიარებულია დ. ბაქრაძის დათარიღება); 8) 1028 შემდგომი ხანა (ი. ჯავახიშვილი — [68], 100); 9) 1029 — საბუთის ძველი ნაწილი; 1031/1033 — მთლიანი საბუთი (ბ); 10) 1040 (კ. კეკელიძე — [35], 24); 11) 1029/1033 (დ).

წარმოდგენილი დათარიღების საფუძველი: 1. როგორც მართებულად შენიშნავს ნ. ბერძენიშვილი, საბუთი, მიუხედავად მასში შესული შედარებით ადრე დაწერილი ნაწილისა (რომელსაც თარიღად უზის 1020 წ.), მაინც წარმოადგენს ერთ მთლიანს და არა ორ ნაწილად შედგენილ საბუთს (როგორც ამას მიიჩნევენ მ. ბროსე, ს. ნ. კაკაბაძე და ს. ს. კაკაბაძე). ამდენად, საბუთი უნდა დათარიღდეს ერთიანად და არა ნაწილ-ნაწილ; 2. ქრონიკონი სმ (1020 წ.) არის საბუთში გაერთიანებული მელქისედეკის შედარებით ადრინდელი საბუთის თარიღი და არა ახლად შედგენილი მთლიანი საბუთის თარიღი; 3. მელქისედეკის ადრინდელი საბუთისათვის ეს თარიღი (1020 წ.) სწორია და არ საჭიროებს 1029 წლით შესწორებას (შეადარეთ: [4], 235—244) ან 1028 წ. შემდეგ გადატანას (შეადარეთ: [68], 100); რომანოზ კეისრის მოხსენიება არ ქმნის ამის აუცილებლობას, რადგან, როგორც მართებულად შენიშნავს ს. ს. კაკაბაძე, აქ, როგორც ჩანს, იგულისხმება არა რომანოზ III არგიროსი (1028—1034), არამედ რომანოზ II (959—963); 4. ბაგრატ IV-მ კურაპალატობა მიიღო 1031 წ. და ამდენად მთლიანი საბუთი ვერ დაიწერებოდა ამა-

ზე ადრე ([4], 243); 5. მელქისედეკ კათალიკოსი გარდაიცვალა 1033 წ. და ამდენად საბუთი ამაზე გვიან ვერ დაიწერებოდა ([4], 244).

გ ა მ ო ც ე მ ე ბ ი:

1) [63], დ. ჩუბინაშვილი 203—208; 2) [53], თ. ყორდანია 182—188 (უ); 3) [54] თ. ყორდანია, 31—36 (ე[1]); 4) [83] Натроев А. 209—214; 5) [4], ნ. ბერძენიშვილი 229—296; 6) [4], ნ. ბერძენიშვილი, 217—289 (ბ); 7) [51] ი. დოლიძე, № 3 (დ); 8) [83], Натроев А. 215—217 (რუს. ბოლოშემოკლ.); 9) [88], M. Brosset, XVI, 450—452 (ფრანგ.).

ქ. სახელითა ყოველად სახიერისა ღ(მრ)თისა, მამისა და ძისა, და სულისა წმიდისაჲთა, მეოხებითა ყოველად წმიდისა ღ(მრ)თის-მშობელისაჲთა, ძლიერებითა ცხოველს-მყოფელისა და პატიოსნისა ჯუარისაჲთა, შეწევნითა ყოველთა ღ(მრ)თისა წმიდათა ზეცისა და ქუეყანისათა.

ესე დაწერილი მოვაკსენე და შევსწირე ყოველთაჲ ჩრდილოეთისა კედართა შორის უაღრესსა და უაღმატებულეს-უდიდებულესსა, წმიდასა და კათოლიკე და სამოციქულოსა საყდარსა მ ც ხ ე თ ი ს ა ს ა, სალოცველსა და სახლსა ღ(მრ)თისა დიდებისასა და მას შინა ღ(მრ)თივ-აღმართებულსა ს უ ე ტ ს ა ც ხ ო ვ ე ლ ს ა, კუართსა სამეუფოსა და მირონსა ღმერთ-მყოფელსა და წმიდა-მყოფელსა, ჩუენ, ქრისტეს მიერ კურთხეულმან ქ ა რ თ ლ ი ს ა კ(ათალიკო)ზ-პატრიაქმან მ ე ლ ქ ი ზ ე დ ე კ, მას ჟამსა, ოდეს უღირსი /ესე/ ღირს ვიქმენ საჭეთ-პყრობად წმიდისა ამის ტაძრისა კათოლიკე სამოციქულოჲსა ეკლესიისა და შევამკევ სალხინებელად სულისა ჩემისა და წარსამართებელად ქრისტეანეთა. და შევამკევ ყოვლითაჲ სამკაულობითა, გარეთითა ბჭითა და გარეშემო სტოითა მოქმნითა ღა ზედადაბურვითა.

და შევამკევ ყოვლითა სამკაულობითა ოქროჲთა და ვეცხლითა, თუალითა და მარგალიტითა და საღ(მრ)თოთა /წიგნთა/ დაწერითა.

და შევ|[1]*ჯედ ს უ ე ტ ი ც ხ(ო)ვ ე ლ ი ოქროჲთა და |[2] ვეცხლითა.

და შევჯედ წ(მი)დაჲ ს(ა)კ(უ)რთხეველი [ოქროჲთა]|[3] და ვეცხლითა, თუალითა და მარგ(ა)ლიტითა.

და მოვჯედენ კან|[4]კელნი და კ(ა)რნი ს(ა)კ(უ)რთხ(ე)ველის(ა)ნი ოქროჲთა და ვეცხლითა.

და |[5] შევქმნენ ძელნი ცხ(ო)რ(ე)ბის(ა)ნი ოქროჲს(ა)ნი ბ-ნი, თუალითა და მ(ა)რ|[6]გალიტითა.

1—15 ქ. სახელითა ყოველად... დაწერითა — პ3. 1 ღ3თისა ე[1]. წმიდისათა პ[1]ე[1]. 2 წმინდისა ბ. ღ3თისშ3ობელისათა ე[1]. ღ3რთ3ს-მ3ობელ3ათა პ. 3 ჯ3ვარისათა პ[1], ჯ3ვარისათა ე[1]. ღ3რთისა—ე[1]. 5 მ3ვახსენე პ[1]. 7 ღ3თისა ე[1]. 8 ღ3თივ—აღმართებულსა ე[1]. სვეტსა პ[1]. 9 კვართსა ე[1]. 11 მელ-ქ3ედეკ. ე[1]. 12 სამ3ციქულ3ა პ[1]. სამ3ციქულ3ო ეკლ3ესიისასა ე[1]. შ3ევამკე ე[1]. 13 წ3რსამართებ-ლად დ. ქრ3ისტ3ეანეთა+[სამკაულობა] დ. 15 ზ3ედაბ3ურვ3ითა ე[1]. 16 შ3ევამკე ბ. ოქროთა პ[1]ე. 17 საღ3ვთ3ოჲთა წ3იგნებ3ითა ე[1]. წ3იგნებ3ითა პ[1].

1 შ3ევსჯ3ედ ეე[1]. ს3ვეტიცხ3ოვ3ელი პ[1]. ოქროთა პ[1], ოქროითა ეე[1]. 2 ვ3ერცხლითა ბ, ვ3ეცხლ-ითა+ (ხატითა) ე. შ3ეესჯ3ედ წ3ინდა ეე[1], წ3ინდა პ[1]. ოქროთა პ[7], ოქროითა ეე[1], 3 ვ3ერცხლითა ბ. თ3ვალითა პ[1] ეე[1]. მ3ოვჯ3ედ პ[1], მ3ოვსჯ3ედენ ეე[1]. 4 საკ3ურთხ3ელ3ისანი პ[1]დ. ოქროთა პ[1], ოქროი-თა ეე[1]. ვ3ერცხლითა ებ. 5 შ3ევქმ3ი* ბ. შ3ევქმნენ] შ3ევსჯ3ედ ეე[1]. ცხ3ოვრ3ებ3ისანი პ[1]ეე[1], ცხ3ოვრ3ე-ბ3ისნი ბ. ოქროსანი პ[1], ოქროსანი ეე[1]. ბ-ნი] ორნი პ[1], ყ3ოველნი ე. თ3ელითა ე. თ3ულითა პ[1].

* აქამდე ტექსტი იცვლა პ[1]-ის მიხედვით, ამის შემდეგ კი პ-ს მიხედვით.

და შეეკმენ წ(მიდა)ჲ ესე ს(ა)მ(ა)რტუილ(ო)ჲ ოქროჲთა და ვე|[7]ცხლითა, თუალითა და მ(ა)რგალიტითა.

და ამას შიგ(ა)ნ დაუსუენენ ყო|[8]ველთა წ(მი)დათა ნ(ა)წ(ი)ლნი აურაცხელ-ნი და ძელი ცხ(ო)რების(ა)ჲ.

და და|[9]უსუენე ხატი ოქროჲსაჲ, რ(ომე)ლი მიბოძა კ ო ს ტ (ა) ნ ტ ი, ბ(ე)რ-ძენთა მე|[10]ფემ(ა)ნ.

და სამარტუილოსაცე შიგ(ა)ნ დაუსუენე ხატი ესე წმ|[11]იდისა ღ(მრ)თის-მშ(ო)ბელისაჲ შემკ(ო)ბილი ოქროჲთა, თუ(ა)ლითა და მ(ა)რგ(ა)|[12]ლიტითა, რ(ო-მ)ელი მიბოძა ბ ა ს ი ლ ი, ბ(ე)რძენთა მ(ე)ფემ(ა)ნ.

და ხატი ესე დიდი მაცხ|[13]ოვრის(ა)ჲ საროთითა და გარეშემო თუალითა შემ-კ(ო)ბილი და სხუაჲ|[14] ხატი მაცხოვრის(ა)ჲ ვეცხლის(ა)ჲ, ოქროჲთა ცურვებული.

და ხატი ნ|[15] ათლისმცემელისაჲ ა—ი, და თ(ევდორ)ესი ა—ი, და საროთითა შეეკმ|[16]ნილნი, ოქროჲთა და ვეცხლითა შეჯედილნი.

და სხუ(ა)ჲ ხატები ს(ა)როთი|[17]თა და ოქროფურცლითა დაწერილნი, ჩემნი-ვე დასუენებუ|[18]ლნი რიცხუით ნე.

და ბარზიმ-ბეშხუემი ოქროჲსაჲ, თუალი|[19]თა და მარგალიტითა და მინაჲსა ხატებითა შემკ(ო)ბ(ი)ლი.

კოვზი ოქრ|[20]ოჲსა[ჲ] და ხუირნი ოქროჲს(ა)ნი, თუალითა და მ(ა)რგალიტითა შეკაზმ|[21]ულნი.

და სამწერობელნი ოქროჲსანი და მარგალიტითა შე|[22]მკობილნი, და სა-ცეცხურნი და სასაკუმეველნი ოქროჲს(ა)ნი ა.

და სხ|[23]უანი საცეცხურნი დიდნი ვეცხლის(ა)ნი, სასაკუმეველნი დიდნი ორ-ნი, ორნი|[24]ვე ოქროჲთა ცურვებულნი.

და სადაგნი საცეცხურნი და სასაკუ|[25]მეელონი ვეცხლისანი დიდნ ა.

და სათანაონი საცეცხურნი|[26] და სასაკუმეველნი ვეცხლის(ა)ნი ბ.

და ჯ(უა)რი ვეცხლის(ა)ჲ სათა|[27]ნაოჲ ა.

და ვეცხლისა ტაშტაბრაჲგი დიდი წყვილი ბ.

---

6 შეეკმენ] შეესვედე ეე[1]. წმიდა პ[1], წმინდა ეე[1]. სამარტუილო პ[1], სამარტვილოი ეე[1], სამარ-ტეილოჲ ბ. ოქროთა პ[1], ოქროითა ე[1]. 7 თვალითა ეე[1]. იმას ეე[1]. ამასა ბდ. დაუსვენენ ე. 8 წმინ-დათა ეე[1]. აორაცხელნი პ, აურაცხელნი — ეე[1]. ცხოვრებისა პ[1]ეე[1]. დაუსვენე ე, დაუსვენენ ე[1]. 9 ოქროსა პ[1], ოქროისა ეე[1]. კოსტანტინე ე. [?]კონსტანტინე ე[1]. 10 სამარტეილოსაცე ეე[1], სა-მარტკლოსაცე ბდ. დაუსვენე ეე[1]. წმინდისა ე. 11 ღ(მრ)თისმშობელისა პ[1], ღვთისმშობლისა ეე[1]. ოქროჲთა — პ[1], ოქროითა ეე[1]. თვალითა ე, თვლითა ე[1]. 12 ვასილი ე. მაცხოვრისა პ[1]ეე[1]. 13 თვლითა ეე[1]. სხუა ე, სხვა პ[1]ე[1]. სხვაჲ ბ. 14 მაცხოვრისა ვეცხლისა პ[1]ეე[1]. ოქროთა პ[1], ოქრო-ითა ეე[1]. ცურვებული ე[1]. ნათლისმცემლისა ეე[1]. 15 ა—ი თევდორესი ა—ი და] ოოვანესი ე. თეო-დორესი ე[1]. შეეკმნული პ[1]ეე[1]. 16 ოქროთა პ[1], ოქროითა ეე[1]. და — პ[1]. სხვა პ[1] [?]ეე[1]. 17 ოქროს ფორტლებითა დაწერილი ე, ოქროფორცლითა პპ[1], ოქროფორტლითა ე[1]ბდ. ჩემნიეე დასუენე-ბულნი] ყოველნი ე. დასვენებულნი პ[1]ე[1]. 18 რიცხეთ ეე[1], რიცხეთ ბდ. ბარძიმ-ფეშხუემი ოქროსა პ[1], ბარძიმ-ფეშხუემი ოქროსა ეე[1]. თვალითა პ[1]ეე[1]. 19 მინისა ე, მინასა პ[1]ე[1]. შემკო-ბილნი პ[1], შემოკობილი+და პ[1]ე[1]. ოქროსა პ[1], ოქროისა ეე[1], ოქროისაჲ ბდ. 20 ხვირნი (ხორი) ე, ხურნი ბდ. ოქროსანი პ[1], ოქროისანი ეე[1]. თვალითა ე, თვლითა ე[1]. [შეკაზმული ე. 21. ოქ-როსანი პ[1]ე, ოქროისანი ე[1]. 22 და საცეცხურნი]. საცეცხურნი ეე[1]. სასაკმეველნი პ, სა-საკმეველნი პ[1]ე[1], სასაკმეველნი ე. ოქროსანი ე[1]. ორნი—ეე[1]ბდ. [?]24 ოქროთა პ, ოქროითა ეე[1]. ცორვებული საცეცხორნი პ, ს-ცეხლეარნი ე. [?]სასაკმეველნი პ, სასაკმეველნი პ[1]ეე[1]. სასაკუ-მეველნი ბდ. 25—26 ა და სათანაონი საცეცხურნი... [?]ეცხლისანი ა] — ე. 26 სასაკმეველნი პ, სასაკმეველნი პ[1]ე[1]. ჯვარი ეეცხლისა სათანაო ერთი პ[1]ე[1]. ვეცხლისა ე. ეერცხლისაჲ ბ. 26—27 სათანაოჲთა... დიდი] ტაშტი ე. ვერცხლისა ტაშტაბრაჲგი ბდ. ტაშტაბრაჲგი] ტაშტი ე[1].

და ბერ|[28]ძული ტაშტაბრაჲგი ეეცხლისაჲ, ოქროჲთა ცურეებ(უ)ლი|[29] ა.

და წიგნ{ნ}ი საღმრთ(ო)ნი, რ(ომე)ლთა ს(ა)ხ(ე)ლ(ე)ბი ესე არს:

ს(ა)ხ(ა)რ(ე)ბისა თ(ა)რგმა|[30]ნი დიდი ა — მ ა თ ე ს ი, მ(ა) რ კ ო ზ ი ს ი და ლ უ კ ა ჲ ს ი.

და ი ო ვ (ა) ნ ე ს თ(ა)ვისა სა|[31]ხ(ა)რებისა თ(ა)რგმ(ა)ნი წიგნი ა.

და ს(ა)ხ(ა)რ(ე)ბ(ა)ნი ოთხთაეანი გ.

სა|[32]თანაოჲ ოთხთაეი ს(ა)ხ(ა)რ(ე)ბ(ა)ჲ ა, გარე თუალითა და მ(ა)რგალიტითა |[33] შემკ(ო)ბილი.

და მ(ო)წ(ა)მეთა წიგნნი დიდნი, ზამთ(ა)რი და ზაფხული, ე(ა)რე ეე|[34]ცხლითა შეკ(ა)ზმ(უ)ლნი, ღილოკილოჲთა ეეცხლის(ა)ჲთა ბ.

და მღდ(ე)ლთ-მო|[35]ძღუ(ა)რთა წიგნი დიდი საწელიწდოჲ ეეცხლითა შეკ{ა}ზმული ა.

და მ(ა)რგ|[36]ალიტი წიგნი წინამძღ(უა)რი ა.

დეევლოღონი წიგნი ა.

ი ო ვ (ა) ნ ე ს გ(ა)მ(ო)ცხ(ა)დ(ე)ბ[ა]ჲ|[37] წიგნი ა.

დედიმმას ჩემსა ა ნ ტ (ო) ნ ი ს ებოძა ჩემდა ა ნ დ რ ი ა ს ა ლ ო ს ი [ს]|[38] ცხო[რებაჲ] წიგნი ა.

დ ა ვ ი თ ი ს ა თარგმ(ა)ნი წიგნი ა.

ს(ა)თანაოჲ მრ(ა)ვ(ა)ლთავი|[39] ა.

ს(ა)წელიწდოჲ ჲადგ(ა)რი ახალი ა.

და კ(უ)რთხ(ე)ვ(ა)ნი, რ(ომე)ლსა შ(ინ)ა სწერია ეკ|[40]ლესიისა კ(უ)რთხ(ე)ვ(ა)ჲ, ხუცეს-დიაკონთა კ(უ)რთხ(ე)ვ(ა)ჲ, გ(ა)რე ოქროჲსა ხ[ა]|[41]ტითა და ც(უა)რითა მოჭედილნი ა.

კ(უ)რთხ(ე)ვ(ა)ნი სხუ(ა)ნი ს{ა}წელიწდონი სრ[უ]|[42]ლნი ყ(ოვ)ლითა ფერითა, ე(ა)რე ეეცხლისა ც(უა)რითა მოჭედილნი ა.

შჯ(უ)ლის|[43]კანონი ახალი ა.

მ(ა)რხვ(ა)ნი, რ(ომე)ლ ს(ა)მეფოს იტყეი(ა)ნ ა.

და სხუ(ა)ჲ წიგნე|[44]ბი, თაეი Ꙋ.

---

28 ტაშტაბრაგი დბ. ტაშტიბრაგი ეეცხლისა პ[1]ქ[1]. ტამტი ეეცხლისა ოქროთი ქ. ოქროთა პ[1], ოქროთი ქ[1]. ცოროვებ[ულ]ლი პ. 29 ა]—ე სამღთონი ქქ[1]. არს]+ სახელები ეს არს პ[1]. სახარების ქქ[1]. 30 ა]- ე. მარკოზისა ქქ[1]. და -პ[1]ქქ[1]. ლუკასი პ[1] ქქ[1]. იოანეს ქქ[1]. მოვანეს პ. სახარების ქქ[1]. 31 ა]-ე, გ] ბე. 31—32 სათანაოჲ... ა, გარეოთხთა სახარება ა ე. 31 სათანაო პ[1]ქ[1]. 32 სახარება ერთი პ[1]ქ[1]. თელითა ქქ[1]. 33 ზამთარ პ[1]ქ[1]. ზაფხოლი პ, ზაფხული პ[1], ზაფხოლ ქ[1]. გარე.-ე, გარე] ეგრეეე ქ[1]. 34 ღილკილოთა ეეცხლისაჲთა ორნი პ[1]ქ[1]. ღილოკილოჲთა ეეცხლისაჲთა ბ. ფ]-ე. 34 მღდელ-მოძღვართ ქქ[1]. მღდელთ-მოძღვართა დ. 35 წიგნნი ქქ[1]. საწელიწდო პ[1], საწელიწდო ქქ[1]. ა] ბ ე. და—ქქ[1]. 36 წინამძღვარი პ[1]ქქ[1]. ჲოვანეს პ. იოანეს გამოცხადება პ]ქ[1]. 37 წიგნი ა... ებოძა ჩემდა — ე. დედისიმსა პ[1]ქ[1]დ. 38 ცხოვრება პ[1], ცხორება ქ[1], ცხო[რებაჲ]—ე. ლაეითის პ[1]ქ[1]. ს(ა)თანაოჲ მრ(ა)ვ(ა)ლთაეი ა-ე, სათანაო, პ[1]ქ[1]. 39 საწელიწდოჲ—ქ[1], საწელიწდო ქ,საწელიწდო პ[1]. ჲადგ(ა)რი ახალი ა დ]თთეეანი ე. კურთხეეანი]+ საწელიწდო ქ[1]. ჱსწერია. ე. 39—40 ეკლესიის კურთხეეა ქქ[1]. 40 კურთხეეა პ[1]ქ[1]. გარე ოქროს ქ[1]. ოქროსა პ[1]. 40—41 გარე ოქროჲსა ხ[ა]ტითა და ც(უა)რითა] გარე ოქროს [სალტითა] ქ. 41 ხატითა+მოკედილნი ქ[1]. ცურითა ქ[1]. 41 ა-ე. სხეანი პ[1] ქქ[1]. საწელიწდონი ქქ[1] დ. 42 ეეცხლითა ე. ცურითა პ[1]ქ[1], ცუარითა-ე. ა] -ქ[1]. მოკედილი ე. სჯულის კანონი პ[1]ქქ[1]. 43 სამეფოს ქქ[1].. იტყეიან ე. იტყეან ბდ. იტეეიან ნსხ სხეა პ[1]ქ[1]. 44 Ꙋ]ა ე.

და ორად გაყ(ო)ფილი იადგ(ა)რი მეხ(უ)რი, რ(ომე)ლსა შიგ(ა)ნ გ(ა)ნგ(ე)-
ბ(ა)ი|[45] ს(ა)წელიწდოჲ სწერია ა.

მატიანენი საშინაონი და საალაპენი, ვე|[46]ცხლითა მოჭედილნი ა.

და მატიანენი ს(ა)თანაონი, ვეცხლითა მოც(უა)რუ[ლ]|[47]ნი ა.

ჟამის-წირვანი ს(ა)თანაონი ა.

ესე წიგნები, რ(ომე)ლ მე დამიწერიან, |[48] ჯუმლ(ა)დ არს თავი კე.

საწიგნენი ოქროჲთა და ვეცხლითა ცურვებ(უ)ლ[ნი]|[49] ა.

საკელაპტრენი დიდნი სპილენძისანი ა.

და შედ(ე)გნი ა.

საკელ(ა)პტრ(ე)ნი ვეცხლი|[50]თა ცურვებ(უ)ლნი ბ.

საკელ(ა)პტრ(ე)ნი, რკინის(ა)ნი დიდნი ა.

და შესამ(ო)ს(ე)ლი სამღდელთ — |[51]მოძღუროჲ ოქსინოჲ, ულლითა ანაფო-
რითა, ხატოვანითა, ოქრ(ო)ვანი[თა]|[52] და ყ(ოვ)ლითავე სრული ე.

სამკლ(ა)ვენი ა.

მაჲზ(ა)რაჲ ნიეანდარი ა, მწუ(ა)ნე ა.

და კუე|[53]რცხის გული მაკ¯ნი, ბ(ე)რძ(უ)ლი, ოქროჲთა ა.

და ბ(ე)რძ(ე)ნთა მ(ე)ფისა რ ო მ ა ნ ო ზ ი ს ნაბ|[54]ოძვ(ა)რი შესამ(ო)სელი
ოქროქსოჲლი ა.

და მაჲზარაჲ ოქროქსოჲლი ა.

სან[აწ]|[55]ილე ოქსინოჲ გ.

და ზე-ასაპყრ(ო)ბ(ე)ლი ხატოვანი ოქროჲთა ა.

სად(ა)გნი სანაწილე|[56]ნი ბ.

და რ(ომე)ლ ეზონი ჩემნი დაკიდ(ე)ბ(უ)ლნი არიან, ბერძენთა მ(ე)ფ(ე)მ(ა)ნ
ბ ა ხ (ი) ლ ი მიბ(ო)ძნა:

და|[57]ეჰკიდენ ოქსინონი გ.

და სუნდუსნი გ.

კუერცხის გული სუნდუსი ა.

სკა|[58]რამანგნი დიდნი გ(ა)რეშეოლვილნი, ვეცხლისა გრგოლითა შეკ(ა)ზ-
მულნი O.

და [ბ ა]|[59]გ რ ა ტ კ უ რ ა პ ა ლ ა ტ ი ს ა ნაბ(ო)ძე(ა)რი დიდი სკარამანგი ა.

იადგ(ა)რი] ბეხური] — ე. 44 — 45 განგება საწელიწდო ე. განგებაჲ... სწერია] ~ სწერია განგება საწელიწდო პ¹. სწერია განგება საწელიწდო ე¹. 45 ა] — ე. ვეცხლით ე¹. საალაპენი ვეცხლით ე. 46 ა] — ე. სათანაონი] სათვეონი ე. ვეცხლით მოცუარილნი ე¹. ვეცხლით მოცერვილნი ე. მოცუარილნი პ¹. 47 ა]-ე. სათანაონი] — ე. დამიწერია ეე¹. 48 ოქროთა პ¹, ოქროთა ეე¹. ვეცხლით ეე¹. 49 ა]-ე. შედ(ე)გნი ა] შეშდგომნი ე. შეშდგნი ე¹. საკელაპტრონი ე. ვეცხლით ეე¹. 50 საკელაპტრონი ე. სამღდელ ე. სამღდელ ე¹. სამღდელ-თ ბ. 51 მოძღვარო უქსინო ეე¹. უქსინოჲ პ. ულლითა ანაფორითა] ულლოთა ომოფორითა ე. ომოფორითა ე¹. 52 ე] — პ¹ე¹. მაზარა ნეანდარი პ¹ეე¹. მაზარაჲ ბდ. ა] — ე. მწუანე ეე¹. და] — პ¹. კუერცხის ე¹. 53 გული პ. 52—53 კუერცხის... მაკ¯ნი]კუერცხის [ბოლო] მანიეი ე. მაკანი პ¹ე¹. მაკ¯ნ ბ, ბაკნი დ. ოქროთა პ¹, ოქროჲთი ე¹. ოქროჲთა ა და] ოქროჲსა ე. ოქროანოზისა ეე¹. პოოკბული ე. 54 ოქ-
რო-ქსოვილი პ¹დ. ოქრო-ქსოვილი ეე¹. მაზარაჲ ბდ. მაზარა ოქროქსოლილი პ¹. მაზარა ოქრო-ქსო-
ვილი ეე¹. ა]- ე. 55 ოქსინოჲ] ოქროსი ე, ოქსინო პ¹ე¹. და] — ეე¹. ხატოვანი პე¹. ხატოვანი პ¹. ოქროთა პ¹ე¹. ოქროსი ე. 56 მიბ(ო)ძნა] მიბრძანა ე. დაეკიდე ე¹. 57ბ] ბ ე. სუნდოსი პ¹. სუნ-
დუხნი ე. გ] ბ ე. კუერცხების ე. სუნდოსი პ¹ე. საკარამანგნი პ¹ ეე¹. 58 ვარშეოოვილნი ე. ვეცხ-
ლისა ე. შეკაზმულნი პ. O]ი ე. და — ე. 59 დიდი] და ე. საკარამანი პ¹, საკარამანგი ე, საკარამა-
ნი ე¹.

და მონასტ(ე)რნი და ს(ო)ფ(ე)ლნი, რ|[60]ომელ მე მომიგი-
ან ამის წ(მი)დისა დედაქალ(ა)ქისათჳს:

ბ(ე)რძენთა მ(ე)ფემ(ა)ნ ბასილ[ი]|[61] მიბოძა მონასტ(ე)რი დიდი, რ(ომ)-
ლისა ს(ა)ხ(ე)ლი არს კესტ(ო)რი, რ(ომე)ლსა ს(ო)ფელი აქუს რე|[62].
და ტაოს ვიყიდე ს(ო)ფელი ზადკარეკი ხუთითა აგარაჲთა.
და ძ(ა)ღლის კევს ვიყიდე|[63] ს(ო)ფელი ორთაჲ სამითა აგარაჲთა. ესე
ორნივე ს(ო)ფელნი მათითა აგარაჲთა ძ|[64]მათა ჩემთა გ(ა)ნძითა ვიყიდენ. და
დაუდევ ამას წ(მიდას)ა დედაქ(ა)ლ(ა)ქსა შიგ(ა)ნ აღაპი|[65] დღე ხარ(ე)ბაჲ.
და კლარჯეთს მოვიგე ს(ო)ფელი ა — სხლუანი.
და შავშეთს მოვიგ[ე ს]|[66]ოფელი დიდი სხლობ(ა)ნი, აგარაჲ მისი —
ნაღუარევი.
და ჯავახეთს მოვიგე [სო]|[67]ფელი ტონთიოჲ.
და კოლას მოვიგე და ავაშენე სოფელი დიდი ოროტა|[68]ნი აგარაჲთა.
და ფანავრას ავაშენე ს(ო)ფელი ა — მახარონი.
და საკო|[69]ეთს შევიპყრენ და ავაშენენ ს(ო)ფელნი ბ — ნაქალაქეი და
ბერდაძორი
დ[ა]|[70] ქართლს:
მონასტ(ე)რი პალავრაჲ, ოთხითა ს(ო)ფლითა.
და ცუქითი, შესავა|[71]ლითა მისითა.
ყინცუისი, შესავალითა მისითა.
და შინდებისა ნახევარ[ი.
და]|[72] კურბითს საამნაუროჲ კ(ა)რგი ს(ო)ფელი ა.
ჩოჩეთს — უბ(ა)ნი ა, მიწაჲ და ვ[ე]|[73]ნაკი სასეფოჲ.
ზეგ(ა)ნთა — ს(ო)ფ(ე)ლი ა.
შიდარი — ს(ო)ფელი ა.
და კახეთს:
ახატანს — უბა|[74]ნი ა.
და ნოსორნაჲ ს(ო)ფ(ე)ლი ა.
და ჰერეთს:
მონასტერი დიდითა ძ(ა)ლითა — ლაგოდე|[75]ჴი.
და ჰერეთსვე — კატეხისა ეკლესიაჲ, შესავ(ა)ლითა მისითა.
და კაკს:

რომელი ე. 60 ომ ე. წმინდისა ე, წმინდის ე[1]. დედაქალაქისათჳს ბ[1]ე[1]. 61 მიბოძა+და შემოსწირა კათოლიკე ეკლესიასა ბ[1]ე[1]. რომლისა სახელი არს—ბ[1]ე[1]. აქეს ე[1]. 62 ~~და~~—ბ[1]ე[1]. ზადვა-
რეკი ე. ზადკარეკი ე[1]. ხუთითა ბ[1]ე[1]. აგარაკითა ბ[1]ე[1], აგარაკითა ე. ძაღლის—ხევს ე. 63 ორთა ბ[1]ე[1], ორი ე. აგარათა ბ[1]ე[1], აგარაკითა ე. აგარათა ბ[1]ე[1]. 64 ვიყიდე ე[1]. აგარაკითა ე. წმინდასა ე[1]. 65 ხარება ბ[1]ე[1]. ა სხლუანი] სხლუანი ე. სხლოანი ბ. 65 დიდი სხლო-
ბ(ა)ნი] დიდად სახელოანი ე. აგარა ჯ[1]ე[1]. ნაღვარეკი ე. 67 ტონთიოჲ ბ[1]ე[1], ტონთოჲ ებდ. აღვაშენე ე. 68 აგარათა ბ[1]ე[1], აგარაკითა ე. აღვაშენე ე. მახაროენი ბ[1]ე[1]. და] — ე. საკოეთს] დასავლეთ ე. 69 აღვაშენენ ე[1]. აღვაშენე სოფელი ე. სოფელნი ბ]+და ~~ß~~[1]. ბერდაგორი ე. და]— ~~ß~~. 70 პალავრა ბ[1]ე[1], პატავრა ე. სოფლითა ე.ქეუქთი]—ე. შესავლითა ბ[1]. 71 ყინცვისი ე. შე-
სავალითა ბ[1]. და]—ბ[1]ე[1]. 72 კურბითსა ე. საამნაუროჲ ბ, რა ამნაური ბ[1]ე[1]. ამნაუროა ე. ჩო-
ჩეთას ე. მიწა ბ ე[1]. ვ[ნ]ახი ე[1]. ~~ß~~73 სასეფოჲ] სამეფო ე[1]. შიდარი სოფელი ბ ე. ა] ბ ე. ძალი-
თა]+და ბ[1]. 74 ნოსორნა ბ[1]ე[1], ნიახორნა ე. დიდითა დ. ერეთს ბ[1]ე[1]. ძალითა+და ე[1]. ლაგოდეხი] —
~~ß~~. 75 ერეთსვე ბ[1]ე[1]. ეკკლესია ე, ეკლესია ბ[1]ე[1]. შესავალითა ბ[1].

ეაჭარ[ნ]|[76]ი იბ.

და ზ ი ა რ ი ს(ო)ფელი დიდი ა.

ესე ყ(ოვე)ლი ს(ო)ფ(ე)ლი, რ(ომე)ლ მე მომიგია რლე.

და რ(ომე)ლ|[77]ნი ს(ო)ფ(ე)ლნი ძველ(ა)დ ჰქონდეს ამას წ(მიდას)ა დედაქ(ა)-ლ(ა)ქსა, შესავ(ა)ლნი იყუნეს. დ[ა]|[78] მე მოვაკსენე გამზრდელსა ჩემსა ბ ა გ რ ა ტ კ ურ ა პ ა ლ ა ტ ს ა და შეუ|[79]ვალად გამიკადნეს და მიბოძეს სიმტკიცე შეუვა-ლობისაჲ.

და რ(ომე)ლი ქ ა |[80] ლ ა ქ ი ს ა გასავალი იყო ამის წ(მი)დისა დედაქალაქი-საგ(ა)ნ: ცხუარი, ცხენი, ღ[ვ]|[81]ნოჲ ზედანი და რაჲცა იყო, ყ(ოვე)ლი ა ლ ი ა მ ი-რ ა მ (ა) ნ ამოგუიგდო და ავჰკადე|[82] ამას წ(მიდას)ა კ(ა)თოლიკე ეკლესიასა.

და ყ(ოვე)ლნი ს(ო)ფ(ე)ლნი, რ(ომე)ლნი წ(მი)დისა ამის კათოლი|[83]კე ეკლე-სიის(ა)ნი არიან. ავაშენენ და დავდგენ ყ(ოვე)ლგ(ა)ნ ს(ა)ხლნი.

და ავაგენ ეკლ|[84]ესიანი რიცხუით ყ(ოვე)ლნიეე.

აწ წ(მი)დანო მღდ(ე)ლთ-მ(ო)ძღ(უა)რთა მთავ(ა)რნო, რ|[85]ომელნი შ(ემდგო-მა)დ ჩემსა ღირს იქმნეთ წინამძღუარად წ(მიდას)ა ამას დედაქ(ა)ლ(ა)ქსა და|[86] იხილნეთ ნაქმ(ა)რნი ესე ჩემნი, წ(მიდას)ა ლოცვ(ა)სა თქ(უე)ნსა მომიკსენეთ საწყ(ა)ლო|[87]ბელი ესე ს(უ)ლი ჩემი, რ(აჲთ)ა თქ(უე)ნცა ღ(მერ)თმ(ა)ნ ს(ა)სყი-დ(ე)ლი მოგ(ა)ნიჯოს, ა(მე)ნ.

ქრონი|[88]კონი იყო სმ. +

და ამათ ყ(ოველ)თა ნაქმ(ა)რთა ჩემთა შ(ემდგომა)დ სამხრით სად|[89]იაკონო-სა, წ(მი)დათა მ(ო)წ(ა)მეთა სამ(ა)რტუილოსა შიგ(ა)ნ შევქმენ ს(ა)ფლავი|[90] ჩემი და დავდგი საკურთხ(ე)ვ(ე)ლი და ამა საკ(უ)რთხ(ე)ვ(ე)ლსა ზ(ედ)ა დავაყენე|[91] ყამისმწირველად ცოდეილისა სულისა ჩემისათჳს გაზრდილი|[92] ჩემი ი ო ვ ა ნ ე ს(ა)ფლ(ა)ვსა ჩ(ემს)ა ზ(ედ)ა.

და უჩინე ამა საკ(უ)რთხ(ე)ვ(ე)ლსა ჩემსა და ყამ|[93]ისმწირველსა და მივსცენ:

თ ე ძ ს: გლეხნი სამნი ფუძითა|[94] სრულითა და ვენაკი ა, მიწაჲ ა, წისქუილ-ნი ა და ჭალაჲ.

და ო ტ |[95] ა თ ლ ო ა ნ ს გლეხი ა, ც ი ხ ე დ ი დ ს — გლეხი ა, ბ — ნიეე ფუ-ძითა სრ(უ)ლითა|[96] და ვენაკი ა.

---

76 იბ] ბ3. რომელი ეე1. მე მომიგია] ზემო მიგია ე. მე]-ე1. რლე] — პ1ე1. 77 ძველად ჰქონოდეს ე. წმინდასა ე1, წმინდა ე. ჲკუნეს პ. იყონეს პ1, იყენენ ე, იყუნენ ე1, ყუნეს ბ. 77—78 დ[ა] მე მოვაკ-სენე] ზემოვახსენე ე. მოვახსენნე პ. 78 გამზდელსა ეე1. კურატპალატსა ე1. 79 შეოვალობისაჲ პ, შეუ-ვალობისა პ1ეე1. 80 გასავალი] შესავალი პ1 ეე1. იყო ნსხ. ეე1. წმინდისა ე. ცხვარი ე. ღენო პ1 ეე1. 81 ზედანი] ზედაშე. რაცა პ1ე1.. ამირმან ამოგეიგდო პ1 ე1. ყოველი ალი ამირამან ამოგუიგდო და] —ე. ამოგეგდო ბდ. აეკადე პ1ე1, აეხადე ე. 82 ამა წმინდა ე. წმინდისა ე1. წმინდისა ე. 83 ავაშენე ე. დაედგენ] დაეგენ ეე1. სახლნი] სახელი ე. ავაგენ] ავაშენენ ე. 84 რიცხვით პ1ეე1. რიცხუთ ბდ. ყო-ველნიეე (sic) ე1. წმინდანო ბ. წმინდანო მღდელმოძღუარნო ე, წმინდანო მღდელ-მოძღვართა ე1. მღდელთმოძღუართა ბ. 85 იქმნეთ პ1. წინამძღუარად პ1ე1ბ, წინამძღვრად ე. წმინდასა ეე1. 86 წმინდასა ე. თქუენსა ე1. თქუენსა მომიხსენეთ ე. 87 რათა პ1. რათა თქეენცა ეე1. ამინ პ1ეე1 ბდ. ქორონიკონი ე1. ქრონიკონი იყო] ქრონიკონსა ე. 88 სამხრით] სამკირით (სამკრით) ე. სადიაკუნოსა პ1, სადიაკენოსა ეე1. 89 წმინდათ ე. სამარტეილოსა ეე1, სამარტკლოსა ბდ. შეეაქმენ ე. 91 ჩემისათჳს პ1. ჩემისა ე. 91—92 გაზრდილი.. ზედა] — ე. 92 ჲოვანე პ. 93 მწირველსა და] მწერელსა ე1. თეძის ე. ფუძითა პპ1ე1. სროლითა პ. 94 ვენახი ეე1. მიწა პ1 ეე1. წისქვი-ლი ე, წისქკლნი დბ. ჭალა პ1 ეე1. ოტპთოანს ე. 95 გლეხნი ე. ბ-ნიეე] ყოველნიეე ეე. ფუძი-თა პპ1ეე1. 96 ვენახი ეე1.

მ ც ხ ე თ ა ს სენანი ა, ბოსელი ა, ყანაჲ ა, და ვენაკი|[97] მცირე ა.

ესე ყ(ოვე)ლი თავისუფლობით, შეუვალად ჰქონდის, ყ(ოვ)ლის|[98]ა შესავალისა სასეფოჲს(ა)გ(ა)ნ, დიდისა და მცირისაგ(ა)ნ.

და არავისა {ა}|[99]ქუს ამას ზედა ჴელი, თჳნიერ ხუცისა, რ(ომელ)ი ს(ა)—კ(უ)რთხ(ე)ველსა ამა|[100]ს ჩემსა ზ(ედ)ა ჟამსა წირვიდეს.

ესე სიცოცხლესა ჩემსა გავა|[101]გე. და, ვითა ზემოჲთ დაბიწერია, ი ო ა ნ ე საკურთხეველ|[102]ლსა ჩემსა ს(ა)ფლ(ა)ვთა ჩემთა ზ(ედ)ა ჟამისმწირველ(ა)ღ დავადგი|[103]ნე და მიუთუალე ესე გასარ(ო)მელი, ვირე ცოცს(ა)ლ იყოს, დგეს სა|[104]კ(უ)რთხ(ე)ვ(ე)ლსა ჩემსა ზ(ედ)ა, ჟამსა წირვიდეს და მილ(ო)ცვიდეს და შ(ემდგომ)ა(დ) მისსა შ|[105]ვილთა და შვილისშვილთა მისთა დაუტე

და იგი დგეს, ჟამსა წირ|[106]ვიდეს და გუილოცვიდეს. და შეუცვ(ა)ლ(ე)ბ(ელ)ა(დ) ჰქონდის ესე გასარომელი|[107] საკ(უ)რთხ(ე)ვ(ე)ლსა ჩემსა, ს(ა)ფლ(ა)ვთა ჩემთა ზ(ედ)ა ჟამისმწირველსა ხუ|[108]ცესსა, უკ(უნისამდ)ე ჟამთა, ვირემდის წ(მიდა)ჲ ესე დედაქალაქი ეგოს.

და ამა სა|[109]მარტუილოსა შიგ(ა)ნ საკ(უ)რთხეველი ჩემი შევმოსე სკარ(ა)მ(ა)ნგითა,|[110] მოვჴედე ვეცხლითა, დავდგი ბარზიმ-ბეშხუემი ვეცხლისაჲ და კო|[111]ვზი ვეცხლისაჲ, სანაწილე და ასაპყრ(ო)ბ(ე)ლი, და ს(ა)ცეცხ(უ)რნი, და სასაკ(უ)მ(ე)ვლ|[112]ონი ვეცხლის(ა)ნი, შესაბოსელი სკ(ა)რაბ(ა)ნგი ა, ზეწარი ა, და დავჰკიდე|[113] ეზოჲ სკ(ა)რ(ა)მ(ა)ნგი შეოლვილი ა.

და ამას წ(მიდას)ა დედაქ(ა)ლ(ა)ქსა შიგ{ა}ნ|[114] დავიდევ ალაპი თუესა იანვ{ა}რსა კდ, დღესასწ(ა)ულსა ყ(ოვ)ელთა წ(მი)დ(ა)თა|[115]სა, ღამის-თევით და ჟამისწირვით აღესრულებოდის.

აწ წ(�dანო|[116] მღ(უ)დ(ე)ლთ-მ(ო)ძღ(უა)რთა მთავ(ა)რნო, რ(ომე)ლნი შ(ემ)დგომა)დ ჩ(უ)ენსა და შემდგომითი შ(ემდგომ)ა(დ) ღირს ი|[117]ქმნეთ წინამძღურ(ა)ღ წ(მიდას)ა ამას კათოლიკე ეკლესიასა და|[118] ჰნახნეთ ნ(ა)ქმ(ა)რნი ესე ჩემნი, გ(ა)ნგ(ე)ბ(უ)ლი ესე და გ(ა)ნწესებ(უ)ლი, რ(ომე)ლ ც(ო)დვი|[119]ლისა ამის ს(უ)ლისა ჩემის(ა)თუს დამიც და მიჩენია, შეუცვ(ა)ლ(ე)ბ(ელ)ა(დ) და უქც(ე)ვ(ე)ლ(ა)დ და|[120]-

---

სენანი] სენაკი ᲐᲘᲔᲒ. ბოსელი ᲐᲘ-Ე. ყანა ᲐᲘ ᲔᲒ. ვენახი ᲔᲒ. 97 მცირე ა] მცირე ბ. ᲐᲘᲔᲒ. 98 — 99 ამა ვისა ᲐᲘᲔᲒ. 98 — 99 ამა ვისა ᲐᲘᲔᲒ. 98 — 99 ამა ვისა

ამტ(ი)ცეთ, რ(ადთ)ა შ(ემდგომა)დ თქ(უე)ნსა ს(უ)ლისა თქ(უე)ნის(ა)თჳს გ(ა)ნ-
გ(ე)ბ(უ)ლი და გა(ნ)წეს(ე)ბ(უ)ლი თქ(უე)ნი და|[121]ემტკიცოს.

და რ(ომე)ლმ(ა)ნ ქ(ა რ თ ლ ი ს ა) კ(ათალიკო)ზმ(ა)ნ, გინა რამ(ა)ნცა გუ-
(ა)რმ(ა)ნ კ(ა)ცმ(ა)ნ შ(ემდგომა)დ ჩემსა და შ(ე)მდგ(ო)მითი|[122] შ(ემდგომა)დ, ეი-
რ(ე)მდის წ(მიდა)ჲ ესე დედაქ(ა)ლ(ა)ქი ეგოს, ნ(ა)ქმ(ა)რი და გ(ა)ნწ(ე)ს(ე)ბ(უ)ლი
ესე ს(უ)ლისა ჩემი|[123]სათჳს შეცვ(ა)ლოს, რ(ომე)ლ ზემოადგ(ა)ნ ქუემომდენ და-
გჳ<ი>წერია, რასაცა ეა|[124]მსა რაჲსაცა მიზეზისა მ(ო)ღებითა აქციოს და ამა
ს(ა)კ(ურთ)ხ(ე)ვ(ე)ლსა და ს(ა)ფლ(ა)ვთა|[125] ჩემთა ხუცესი და ესე გას(ა)რ(ო)-
მ(ე)ლი მისი მოაკლოს, ანუ აღ(ა)პი ჩ(ე)მი და ძმ(ა)თა|[126] ჩემთაჲ შ(ე)ცვ(ა)ლ(ო)ს,
— პრისხ(ა)ვსმცა მ(ა)მ(ა)ჲ, ძე და ს(უ)ლი წ(მიდა)ჲ და წ(მიდა)ჲ კ(ა)თ(ო)ლიკე ეკ-
ლესიაჲ|[127] ს უ ე ტ ი ც ხ (ო) ვ (ე) ლ ი, ხატი ღ(მრ)თ(აე)ბის(ა)ჲ, წ(მიდა)ჲ ღ(მრ)-
თისმშ(ო)ბ(ე)ლი, ძელი ცხ(ო)რ(ე)ბ(ი)საჲ და წ(მი)დანი ესე|[128] მ(ა)რტუ(ი)ლნი,
დაკლებულმცა არს წესთაგ(ა)ნ საეკლესიოთა და ნ(ა)წილიმცა მისი ი(უ) დ ა ს-
თ(ა)ნა|[129] არს, რ(ომელმა)ნ გ(ა)ნყიდა უფ(ა)ლი ჩ(უე)ნი ი(ე ს) უ ქ(რ ი ს ტ) ე.
და და-მცა-ის(ა)ჯ(ე)ბის უარის-მყ(ო)ფ(ე)ლთა ღ(მრ)თისა|[130]თა თ(ა)ნა. +

ე ა ბ ტ კ ი ც ე ბ ე ბ ი:

[1]. ქ. ესე ვითა ზემოჲ დამიწერია, ესე ქუემოჲთ კ(ე)ლითა ჩ(ე)მითა დამი-
მ|[131]ტკიცებია.

ვინ აქციოს, კრ(უ)ლია დაუს(ა)ბ(ა)მ(ოჲ)სა ღ(მრ)თისა პირითა, წ(მი)დისა
ღ(მრ)თის-|[132]მშ(ო)ბ(ე)ლისა მ(ა)დლითა, წ(მიდ)ისა კ(ა)თ(ო)ლიკე ეკ(ლ)ესიისა
მ(ა)დლითა, წ(მი)დათა მ(ო)ც(ი)ქ(უ)ლთა მ(ა)დლ|[133]ითა და ყ(ოვე)ლთა წ(მი)დ(ა)-
თა მ(ა)დლითა, კრ(უ)ლმცა (ა)რ<ი>ს ს(უ)ლით და ჯ(ო)რცით ორსაკე ცხ(ო)-
რ|[134]ებ(ა)სა ამისი გ(ა)მტეხელი. და, ვინ დაამტკიცოს, ჯ(უა)რი და კ(ურთ)ხ(ე)-
ვ(ა)ი აქუს.

თქ(უე)ნ, |[135] წ(მი)დანო მღდ(ე)ლთ-მ(ო)ძღ(უა)რნო, რ(ომე)ლთა ესე დაწ(ე)-
რილი და გ(ა)ნგ(ე)ბ(უ)ლი ს(უ)ლისა ჩ(ე)მის(ა)ჲ ჰნა|[136]ხოთ, თქ(უე)ნ სიტ(ტ)კიცე
დაწერეთ. +

---

120 რათა პ[1]ეე[1]. თქეენსა ეე[1]. თქეენისათეის გაგებული პ[1]. თქეენისა გაგებული ეე[1]. თქეენი ე. 121 ქაროლისა — ე. გეორ(ნ) პ. გეარმან ე. ჩემსა ე[1]. 122 ვიდრემდის ეე[1]. წმინდა პ[1]ეე[1]. ნაქ-მარნი ე[1]. ჩემისათეის პ[1]ე[1]. ჩემისათეის ე. 123 შეცვ(ა)ლოს... დაგეიწერია] — ე. დაგეიწერია პ[1]. შეეცვალოს, რომელი ზემოდგან ქეემოდმდე დაგეიწერია ე[1]. რომელ ზემოთგან ქეემომდე დგეიწერია პ[1]. რომელ ზემოდგან ქეემოლმდე დაგეიწერია ე[1]. 124 რასაცა პ[1], რისაცა ე[1], რაცა ე. მოღებისა ე. მიღებითა პ[1]. აქციონ ე. 125 ჩემთა] + ზედა ეე[1]. ხუცესი] — პ[1]. ვასაროშელი] განგებული ე, განსაროშელი ე[1]. მისი] — ეე[1]. ანო პ. 125—126 და ძმაჲ ჩემთაჲ]—ე. 126 ჩემ-თა პ[1]ე[1]. შეცვალოს ე. რისხვასცა პ[1]ე, რისხვასცა ე[1]. ძმა პ[1]ეე[1]. წმიდა პ[1], წმიდა ეე[1]. წმიდა პ[1]. წმინდა ეე[1]. ეკლესია პ[1], ეკკლესია ეე[1]. 127 სეეტიცხოველი ეე[1]. ღ-ოებისა ყოვლდ პ[1]. ღეთაებისა ე. ღეთაებისა ყ-ლ წმინდა ღეთისმშობელი ე[1]. ცხოვრებისა პ[1]ე[1]. წმინდა ეე[1]. 128 მარტეილნი ე. მარტჯლნი პდ. დაკლებულმცა] და ყიდეცა პ[1]ბ. და ეიდრეცა ე. წესისაგან ეე[1]. ოედა] მის ე. 129 ჩეენი ოეთ ეე[1]. ოეს ბდ. დამეიყენებს ეგბ. ოარი მყოფელთა პ. უარის მყოფელ თა] + თანა ე. 129—130 ღეთისათ თანა]—თანა ღ-ისათა პ[1], თანა ღეთისათა პ[1], ღეთისათა ეე[1]. 130 ქ]—ეე[1]ბ. ხელი პ[1]ეე[1]. ესე ქეეყანა] ეს ქეეყანა პ[1]. ქეეყანა ეე[1]. ხელითა ე. 131 კრულ არს ე. დაესაბამისა პ[1]ე[1]. ღეთისა ეე[1]. ღ-ისმშობლისა ე. ღეთისმშობლისა ე[1]. 132 წმინდა-სა ეე[1]. ეკლესიისა პ. ეკლესიის ეე[1]. წმინდათა ეე[1]. 133 წმინდანი ეე[1]. არს პ[1] ეე[1], [ა]რის ბ, [ა]რს დ. (ა)რ[-]ს.]+ ცათა შინა და ქეეყანასა ზედა პ[1]ე[1]. სულითა ე. ცხოვრებასა პ[1]ე. 134 იმისი ე. ჯეარი ე. კერთხეა პ[1]ეე[1]. აქოს პ. იყოს ე. 135 თქეენ წმიდანო ეე[1]. მღდელ-მოძღეარნო ე. მღუდელთ მოძღეარნო ბ. მღდელ-მოძღეარნო ე[1]. ჩემისა პ[1], ჩემისათეის ეე[1]. ნახოთ ე. 136 თქეენც ეე[1]. სიტკიცე ე[1]. დაწერეთ ეე[1].

ღ(მრ)თივ დიდ(ე)ბ(უ)ლნო, ძლიერო ბ(ა)გრ(ა)ტ აფ|[137]ხაზთა მ(ე)ფეო და ნ(ე)ბითა ღ(მრ)თის(ა)ჲთა, ყ(ოვ)ლისა აღმ(ო)ს(ა)ვლეთისა კურაპალ(ა)ტო, და|[138] ძლიერო მეფეო კ(ჳ რ ი კ)ე, არწმ{უ}ნოს ღ(მერ)თმ(ა)ნ მ(ე)ფ(ო)ბ(ა)სა თქ(უე)ნსა ესე დაწერილი და გ(ა)ნ|[139]გებ(უ)ლი ს(უ)ლისა ჩ(ე)მის(ა)თჳს, ჴ(ე)ლითა თქ(უე)ნითა დამიმტკიცეთ. +

[2]. [140]{ქ.} ესე ვითა ზემოჲთ მ ე ლ ქ ი ზ ე დ ე კ ქ(ა რ თ ლ ი ს ა) კ(ათალიკოზსა) დაუწერია და ს(ა)ქმე ს(უ)ლისა მისის(ა)ჲ გაუ|[141]გია, მე, ბ(ა)გ-რ(ა)ტ ს, ნებითა ღ(მრ)თისაჲთა აფხაზთა მ(ე)ფესა და კურაპ(ა)ლატსა, ჴე|[142]ლი-თა ჩ(ე)მითა დამიმტკ(ი)ცებია. მტკ(ი)ცე არს და უქც(ე)ველი ნებითა ღ(მრ)თი-ს(ა)ჲთა.|

[3]. [143]{ქ.} ესე ვითა, დიდებ{უ}ლ-ყ(ა)ვნ ღ(მერ)თმ(ა)ნ ს(უ)ლი მ(ა)თი, მ ე ლ-ქ ი ზ ე დ ე კ ს, ქ(ა რ თ ლ ი ს ა) კ(ათალიკოზსა), ს(უ)ლისა მ(ა)თისათ|[144]უის გაუგია და დაუწერია და შედეგ(ა)დ, ად(იდე)ნ ღ(მერ)თმ(ა)ნ, ბ ა გ რ (ა) ტ კურა-პა|[145]ლატსა ჴელითა მ(ა)თითა ჩაურთ(ა)ვს და დაუმტკიცებია, მეცა, კ(ჳ რ ი კ)ე მეფ(ე)სა,|[146] დისწ(უ)ლსა კ(ჳ რ ი კ)ე მ(ე)ფის(ა)სა ჴელითა ჩემითა ჩამირთავს და დამიმტკიცებია. |[147] მტკ(ი)ცე არს და უქც(ე)ვ(ე)ლი ესე. და, ვინ უქციოს, ესე-მცა ზემოჴსენებ(უ)ლნი|[148] ყ(ოვე)ლნი წ(მი)დანი ჰრისხვენ. +

[4]. {ქ.} კ(ჳრიე)ლ(ეჲსო)ნ, ესე ვითა ს(უ)ლდიდ(ე)ბ(უ)ლსა და ს(უ)ლკ(უ)რ-თხე|[149]ულსა, გ(ა)მზრდელსა და შემოქმედსა ჩემსა და, ვიკ(ა)დრო, მ(ა)მ(ა)სა მ ე ლ|[150]ქ ი ზ ე დ ე კ ქ(ა რ თ ლ ი ს ა) კ(ათალიკოზსა) დაუწერია და გაუგია თა-ვისა ს(უ)ლისათჳნ, ად(იდე)ნ |[151] ღ(მერ)თმ(ა)ნ, ძლიერთ(ა)თა მ(ე)ფეთა დაუმ-ტკ(ი)ცებია, მეცა, გლ(ა)ხ(ა)კსა, უღირსსა, |[152] რეცა ს(ა)ხ(ე)ლით კ(ათალიკოზ-სა), დამიმტკ(ი)ცებია. ქ(რ ი ს ტ ე), პ(ირ)მტკ(ი)ცეჲ ყ(ა)ვნ ბრძ(ა)ნებ(ა)ჲ მ(ა)თი; და ვინმცა |[153] აქცია, ანუ შეცე(ა)ლა ბრძ(ა)ნება(ა)ჲ მ(ა)თი ქ(რისტ)ეანეთაგ(ა)ნ-მ(ა)ნ კ(ა)ცმ(ა)ნ... +

[5]. [154]{ქ.} ესე ვითა ს(უ)ლდიდებ(უ)ლსა მ(ა)მ(ა)სა ჩემსა, მ ე ლ ქ ი ზ ე-ღ ე კ ს ქ(ა რ თ ლ ი ს ა) კ(ათალიკოზსა) ი ო ვ(ა)ნ ე ს დ ა |[155] დაუწერია, და

ღვთივ ეჳ[1]. ძლიერო] — ჰ[1]. 137 მეფსო ჰ[1], ნებითა ღმრთისაჲთა] — ე. ღვთისათა ჰ[1]ე[1]. კორაპალატო ჰჰ[1], კუროპალატო ე. 138 კვირიე ჰ[1]ე, კვირიე (კ-ე) ე[1]. მეღდებასა ჰ[1]. თქენსა ეჳ[1]დ. 138 დაწერილი] — ჰ[1].139 ჩემისათვის ჰ[1]ეჳ[1]. ხელითა ე. თქვენითა ეჳ[1]. 140 ქ — ეჳ[1] ბ. ზეშოთ-ჰ[1]ე. მელქისედეკ ეჳ[1]. ქართლისა]-ე. კათალიკოზს ჰ[1]ეჳ[1]. მისისა ჰ[1], მისისათვის [ეჳ[1]თ. გაოგია ჰ. 141 მ]-ე. ბაგრატსა ეჳ[1]. ღ-თისათა ჰ[1], ღ-ვთისათა ეჳ[1]. კურატპალატსა ე[1]. ხელითა ე. 142 მტკიცე] — ე. უქცეველ ჰ, ღ-თისათა ჰ[1], ღვთისათა ეჳ[1]. 143 ქ]-ეჳ[1]. ვითარ ჰ[1]ე[1]. ვითა დიდებ(ულ ყ(ა)ვ[ნ]] ყოველ-თა დიდებულთა ჰყონ ე. ჰყუენ ჰ[1]ე[1]. მ(ა)თი] მისი ე. მელქისედეკ ეჳ[1]. ქართლისა] — ე. კა-თალიკოზისა ეჳ[1]. მათისათვის ე, ;მათისათჳს ე[1], მათისთჳს ბ. 144 გაოგია ჰ. შედეგ(ა)დ] შემდ-გომად ჰ[1]ეჳ[1]. კურატპალატსა ე[1]. 145 ხელითა ე. მათითა] მისითა ეჳ[1]. კვირიე ჰ[1]ეჳ[1]. მეფისა ე. მეფესა]+ და ჰ[1]ე[1]. 146 კვირიე ჰ[1]ეჳ[1]. 147 უქცეველ ჰ[1]ბ, უქცეველი ედ. ესემცა] ესე ეჳ[1]. ზეშო. ხსენებულნი ეჳ[1]. 148 წმიდანი ე. წმინდანი ყოველნი ჰ[1]ეჳ[1]ბდ. რისხვენ ჰ[1]ეჳ[1]. კ(ჳრიე)ლ (ეჲსო)ნ] — ე. კჳრიელ-სონ ბ. კ-ნ] კეალად ჰ[1]ე[1]. სადღებელსა ე. სლერთხ-ოლსა ბ. [149 და შემოქმედსა] — ჰ[1]ე[1]. ეკადრო ეჳ[1]. ეიმკეადრო ჰ[1]. მელქისედეკ ჰ[1]ეჳ[1]. 150 ქ(ა რ თ ლ ი ს ა)]—ეჳ[1], კათალიკოზს ჰ[1]. სულისათჳს ჰ[1]ე, სულისათჳს ე[1]. 151 ძლიერთა ჰ[1]ბ[1]დ. გლ(ა)ხ(ა)კსა, უღირსსა]~უღირსსა გლა-ხაკსა ჰ[1]ე[1]. 152 სახელიც ე[1]. კათალიკოზსა] კ-ი (კვირიე?) ე. ქრისტემან ბდ. ქ(რისტე) პ(ირ)მტ კ(ი)ცეჲ ყ(ა)ვნ] ქართლისა პატრიაქსა მტკიცე იყვენ ჰ[1]. ქრონიკონსა ჰ. მტკიცე ჰყავენ ე, ქართ-ლისა პატრიარქსა მტკიცე ჰყავენ ე[1]. ბძანება ჰ[1]ეჳ[1]. 153 ანო ჰ[1]. ბრძანება ჰ[1]. ,ქრისტიანეთაგან მან ჰ. 154 ქ]-ე. მელქისედეკს ჰეჳ[1]. ქართლისა] — ე. ითვ(ა)ნესდა] ;ოეანე ;ბღდელი ჰ[1]. ითეა-ნეს და] — ე. 155 და]+ ;ოანე ;ბღდელი დაუწერია და ე[1].

მ(ა)თისა ს(უ)ლისა მლ(ო)ცველ(ა)დ, ყამისმწირველ(ა)დ დაუწე|[156]სებია და მისი
გას(ა)რომ(ე)ლი უჩენია და თვისა ჯელითა სიმტკ(ი)ცე |[157] დაუწერია, ად(იდე)ნ
ღ(მერ)თმ(ა)ნ, ძლიერთა მ(ე)ფ(ე)თა დაუმტკ{ი}ცებია, და მეცა, |[158] გლ(ა)ხ(ა)კსა
ქ(რ ი ს ტ)ე ს მ(ი)ერ ქ(ა რ თ ლ ი ს ა) კ(ათალიკო)ზსა ო ქ რ ო პ ი რ ს ა ჩემითა
ჯელითა|[159] დამიწერია და მ(ა)თი ბრძ(ა)ნებ(უ)ლი დამიმტკ{ი}ცებია. და მტკ(ი)ცე
არს უკ(უნისამდ)ე|[160] ი ო ვ(ა) ნ ე ს თ უ (ი) ს, და ნებიერი არს ი ო ვ(ა) ნ ე
[ყოვლისა] ამის მათის[ა]|[161] ბრძ(ა)ნებ(უ)ლ(ი)სა, ვისთუისცა ი ო ვ(ა) ნ ე ს უნ-
დეს მიცემ(ა)დ და დატევე|[162]ბად. და ვინცა ვინ, რამ(ა)ნცა გუარმ(ა)ნ კ(ა)ცმ(ა)ნ,
რასაცა ქ(ა)მსა ამი|[163]ს(ა)გ(ა)ნი რაჲცა დააკლოს და შეცვ(ა)ლოს, კრ(უ)ლ[მცა
არს ღმრ]თისა [პირი]|[164]თა, წ(მი)დათა მოციქულთა ჯ(უა)რითა, წ(მი)დისა კ(ა)-
თოლიკე ეკლესიი|[165]სა მ(ა)დლითა და ჩ(უე)ნითა ჯ(უა)რითა. მკ(უ)დ(ა)რი და
ც[ოცხალი მისი კრულმცა არს]|[166] ც(ა)თა შ(ინ)ა და ქ(უე)ყ(ა)ნასა ზ(ედ)ა. ვი(ნ)
კულა არაჲ უქციოს, არცა ამის(ა)გ(ა)ნი შეცვ|[167]ალოს, არსმცა კ(უ)რთ(ხეულ)
ღ(მრ)თისაგ(ა)ნ და ჩ(უე)ნგ(ა)ნ. +

• მლოცველად] მღ(ვ)ლად ეე[1]. 156 და მისი ჯას(ა)რომ(ე)ლი უჩენია] — ე. და თვისა] თესითა ე[1]. თვისა] თაეის ე. თაესა ბ. თაეს ხელითა ე. 158 ქართლისა] — ეე[1]. კათალიკოზსა ოქროპარს ე. ოქროპირს ე[1] დ. ხელითა ჩემითა ე. 159 ბძანებული ე. და] — ე. უკუნისადმდე ბ. 160 ვოვ(ა)-ნესთუ(ი)ს ბ, იოანესთვის ე, იოანესთკს ე[1], იოვანესთკს ბდ. ნებიერ ბ[1]. ე. ვოე(ა)ნე ბ, ოანე ეე[1]. ყოვლისა]— ე. მათისა] მიერ ბ[1]. მ.თისა]—ე. 161 საბრძანებელისა ბ[1]. ბძანებულისა ეე[1]. ვისთუ-ისცა] ეთხოვცა ე, ვისთვისცა ბ[1], ვისთკსცა ე[1]ბდ. ვოვანეს ბ. ოანეს ეე[1]. 162 გვარმან ე. ამის-განი ბ[1]. ამისგან ეე[1]. 163 რაცა ბ[1]ეე[1]. შესცვალოს ეე[1]. პირითა] და მისთა ბ[1], ს[იტყუი]თა ბ. 163—164 ღმრთისა პირითა] — ეე[1]. 164 წმინდათა მოციქულთაგან ეე[1]. ჯვარითა ე. წმინდისა ეე[1]. ეკკლე-სიისა ეე[1]. 165 ჩვენითა ეე[1]. ჯვარითა ბ[1]. მკ(უ)დ(ა)რი და ც[ოცხალი მისი კრულმცა არს] მკვდარ-სა და ცოცხალსა ზედა ე[1]. მისი კრულმცა არს] ზედა ე. კრულმცა არს]—ბ. 166 ვი[ნ] კულა არაჲ] და თუ ე[1]. არცა] და ეე[1]. ამისგანი ბ[1] დ. ამისაგან შესცვალოს ეე[1]. 167 კ(უ)რთ(ხეულ)] კრულ. წყეულ ე, კრული, წყეული ღვთისაგან ე[1]. ღვთისაგან ე. ჩვენგან ე.

3

[1054/1072]. სიგელი ბაგრატ მეფისა ოპიზარ და მიჯნაძოროელ მამეგისადმი

ᲓᲔᲓᲐᲜᲘ: ხ. Sd 1201; ეტრატი; გრაგნილი; 247,2×28; 5 კეფი: I 58; II 61,5; III 60.2; IV 54; V 13.5×14; კეფები გადაკერებულია ერთმანეთზე თეთრი აბრეშუმის ძაფით; ნუსხა-ხუცურიდან მხედრულზე გარდამავალი XI ს. ხელი (მრგლოვანი ნუსხური); განკვეთილობის ნიშანი: ორწერტილი თითქმის ყოველი სიტყვის შემდეგ; თავბოლონაკლული; იპოვნა დ. ფურცელაძემ ქუთაისში ([81], 591).

დედანს (შემორჩენილ ნაწილში) თარიღი არ უზის (ჰქონდა თუ არა თარიღი დაზიანებამდე — არ ჩანს).

ᲡᲐᲑᲣᲗᲘᲡ ᲓᲐᲗᲐᲠᲘᲦᲔᲑᲐ ᲡᲮᲕᲐ ᲒᲐᲛᲝᲪᲔᲛᲔᲑᲨᲘ: 1) 1058 ახლო დრო (ᲜᲣ); 2) 1027—1072 (თ, დ); 3) 1060—1065 ([69], ივ. ჯავახიშვილი. 178—179).

ᲬᲐᲠᲛᲝᲓᲒᲔᲜᲘᲚᲘ ᲓᲐᲗᲐᲠᲘᲦᲔᲑᲘᲡ ᲡᲐᲤᲣᲫᲕᲔᲚᲘ: ბაგრატ IV-ის ძეს გიორგის კურაპალატობა (ამ ტიტულით იხსენიება ის საბუთში) შეეძლო მიეღო 1054 წ. შემდეგ, როცა ბაგრატ IV უკვე ნოველისიმოსად იხსენიება ([69], 178—179).

ᲒᲐᲛᲝᲪᲔᲛᲔᲑᲘ:

1) [74], Бакрадзе Д. З. 20—22 (ქართ. და რუს.); 2) [38], თ. ჟორდანია 8—9 (Ვ. კარბელაშვილის მიერ გადაღებული პალეოგრაფიული პირის მიხედვით) (ᲜᲣ); 3) [42], ე. თაყაიშვილი, 1—5 (თ); 4) [36], ე. თაყაიშვილი, 1—7 (პალეოგრაფიული პირი); 5) [60], ა. შანიძე, 93—94 (Ш); 6) [50], ი. დოლიძე, № 5 (დ); 7) [52], ი. აბულაძე, 269, ტაბ. 134 (ნაწყვ.); 8) [84], Пурцеладзе Д. П. 120—121 (რუს.).

[? მო]ვიდეს ჩ(უე)ნ წ(ინაშ)ე ᲥᲣᲗᲐᲗᲘᲡ, სახლსა სამკუიდრებელსა ჩ(უე)ნ-
სა|[1], ესე მამანი ᲛᲘᲯᲜᲐᲫᲝᲠᲝᲔᲚᲜᲘ და მამანი ᲝᲠᲘᲖᲐᲠᲜᲘ.

და მოი|[3]ყვანნეს ᲛᲘᲯᲜᲐᲫᲝᲠᲝᲔᲚᲗᲐ ხატნი წ(მი)დათა მოციქულ|[4]თა პ(ე)ტრ(ე)ᲡᲘ და პ(ა)ᲕᲚ(Ე)ᲡᲘ და ნაწილნი წ(მი)დისა ᲑᲐᲠᲗᲚᲝᲛᲔ|[5] მოციქულისანი. და მოიხუნეს სიგელნი ᲒᲣᲠᲒᲔᲜ ე(რისთავთ)-ე(რისთავ)ისაი,|[6] ᲒᲣᲠᲒᲔᲜ მეფეთა-მეფისაი, პაპისა ჩემისა Ბ(ა)Გ(რ(ა)Ტ კურაპალა|[7]ტისაი და

1... ვიდეს ბ. სამკუიდრებელსა თ. 2. მიჯნაძორელნი ე. 3 მიჯნაძორელთა ე. 5. ე-ეისა ბ. ერისთავთა ერისთავისაი თ. ერისთავთა ერისთავისაი დ. 6 მეფისა ბ. კურაპალატისა ბ.

შამისა ჩემისა გ(ი ო რ გ)ი მეფისაი, რ(ომ)ლითა იგი ტყენი და ზღ|[8]ვარნი მ ი ჯ-
ნ ა ძ ო რ ო ი ს ა თ უ ი ს დაემტკიცნეს და კრულობ|[9]ითა მოწმობანი კათალი-
კოზთა და მღდელთ-მოძღუ|[10]ართანი.

და მოიღეს ო პ ი ზ ა რ თ ა დაწერილი გ უ ა რ ა მ მამ|[11]ელისაი, რ(ომ)ლი-
თა მას ტყესა და ზღვარსა მ ი ჯ ნ ა ძ ო რ ო ე|[12] ლ თ ა ერჩოდეს და ამათ მ ი ჯ-
ნ ა ძ ო რ ო ი ს ა სიგელთა შინა|[13] გ უ ა რ ა მ მამფლისა დაწერილი, რ(ომ)ელ
ო პ ი ზ ა რ თ ა თ უ ი ს|[14] დაუწერია, არა ჯსენებულ იყო არცა დამტკიცებულა|[15]დ
და არცა გარდაგდებულად.

და ჩ(უე)ნ ესე შფოთი მათი გუი|[16]მძიმდა, რავდენ იგი წ(მი)დანი უდაბნონი
მშუიდობისა და||[17] დაწყნარებისა და ჩ(უე)ნ მეფეთა ლოცვისათუის აღშენებუ|[18]ლ- II კეფ.
ნი არიან.

და გულს-მიდგინა ღ(მერთმა)ნ და მადლმან მათ წ(მი)დ(ა)თა|[19]მან და ყელ-
ვყავ ხარკებით საურავსა მათსა: შევკრ|[20]იბენ კარსა დარბაზისა ჩ(უე)ნისასა
მღდელთ-მოძღუარნი,|[21] ე(რისთავთ)-ე(რისთავ)ნი, ე(რისთავ)ნი და ყ(ოვე)ლთა
ეკვთა ზემოთა და ქუემოთა აზნა|[22]ურნი, მეცნიერნი საბჯოთა საქმეთანი და და-
სხენით წ(ინაშ)ე ჩ(უე)ნ|[23]სა. და წავიკითხენით მათნიცა და მათნიცა დაწერი|[24]ლ-
ნი და რ(ომ)ელი სიტყუის გებაი იყო მათ შორის, მოვი|[25]სმინეთ. და სამართლად
ესე გავიგონეთ, რ(ომ)ელ ყელნი|[26] ამათნი მრ(ა)ვ(ა)ლნი და მტკიცენი იყუნეს და
ჩ(უე)ნგან მათი|[27] გატეხაი არა ჯერ-იყო, და სულსა მათ პირველთა მეფეთა|[28]სა
არა დავამძიმებდით. და თუმცა ო პ ი ზ ა რ ნ ი უნუგეშინის|[29]ცემოდ გაგუეშნეს,
იგინი შეწუხდებოდეს, და ესე ჩ(უე)ნ|[30] ბრალად შევინახეთ.

და აწ სალოცველად მეფობისა|[31] ჩემისა და შვილისა ჩემისა გ(ი ო რ გ)ი
კურაპალატისა და სალო|[32]ცველად სულსა მათ პირველთა მეფეთასა ესრეთ
გან|[33]ვაგე და დავამტკიცე საქმე მათი: ტყენი და ზღვარნი||[34] ამათნი, ვითა მათ III ქე..
პირველთა მეფეთა დაწერილთა სიგე|[35]ლთა შიგან უწერიან, ნიშნით ზღვარნი:
სამხრით-ს ა მ წ |[36] ყ რ ი ს ა წ ყ ა ლ ი, ვითა შ ა ვ შ ე თ ი ს ა წ ყ ა ლ ს ა ჩაერ-
თვის, და|[37] ტ ი ხ ა რ ი ს კ ლ დ ე და ქედ-ქედი ვითა წავალს; დასაელით —
ე|[38]ქ უ ა ნ თ ა ქ ე დ ი; და ჩრდილოით-დ ი დ უ ბ ი ს ა ხ ე რ თ ვ ი ს ი და ს ა ქ ა თ-
მ ი ს კ ა|[39]რ ი, ვითა ქედ-ქედი წავალს, დიდი ქედი ე რ თ კ ა რ ი. ესე ზღვარ|[40]ნი
შტკიცენი არიან მ ი ჯ ნ ა ძ ო რ ო ე ლ თ ა ზედა და ქედსა ამერით|[41]არაი უც
საქმე და სასარჩლოი ო პ ი ზ ა რ თ ა, სალესველთა სათი|[42]ბისაგან კიდე.

და ამისდა ნაცველად, რ(აითა)მცა ო პ ი ზ ა რ ნ ი ც ა გუ|[43]ლსავსე ეყვენ, სა-
ლოცველად სულისა ჩემისა თავსა|[44]ვე ჩემსა დავათმინე: ავიღე სამამასახლი-
სოისა სამსახუ|[45]რებლისა ჩ(უე)ნისაგან ბ ა რ ე ვ ა ნ ი სოფელი და მ ი ე ე ც ო პ ი-
ზ ა რ |[46] თ ა სატრაპეზოდ. და გარდავსწყუიდე მათ შორის საზიდი და|[47] სარჩე-
ლი, რ(აით)ა ესე ორნიეე წ(მი)დანი უდაბნონი მშუიდობით|[48] და უშფოთველად
იყუნენ და მეფობასა ჩემსა და ძესა ჩე|[49]მსა გ(ი ო რ გ)ი კურაპალატსა გუი-
ლოცვიდენ და მათ პირველ|[50]თა მეფეთა მაშენებელთა და შემწირველთაცა
ულო||[51]ცვიდენ, რ(აით)ა ღ(მერთმა)ნ, მეოხებითა მათ წ(მი)დათა მოციქულთა|[52]- IV კეფ.

---

7 მეფისა ბე. 10 გურამ თ. მამფლისა ბე. 14 ჯსენებული დ. 16 რაედენ] რადგან ე. 18 გულსმოდგამნი ე. გულსმდგანი ბ. 19 და — ე. 20 მღვდელთმოძღვარნი ე. 24 სიტყუისგება ბე. 26 ჩგან ე3. 27 გატეხა ბე. 28 არა] არ ბ. 29 გაგუეშვნეს ე. 30 შევინახეთ] დაეინახეთ ბე. 32 სულ[ი]სა ბდ. განვაჯეთ ბ. დავამტკიცეთ ბ. 34 სიგელსა ბ. 35 სამწყრის ბ. 36 შავშეთის ე. 37 ტახარის ბე. 38 საქთმის ეირი ნსხ. თ შ. 40 ქედს თდ. 41 სლესველთა ბე. 42 რათაცა თდ. 44 სამსახურებელისა ბე. 46 გარდავსწყუდე ბ. 47 სარჩიელი ბე. რათა თდ. 49 ულოცვიდენ ბ. 51 რითა თდ. მოციქულთათა ბე.

ითა და მათდა მიმართ ვედრებითა მათ წ(მი)დაფა მამათაი|[53]თა, დღესა მას განკითხვისასა, ულხინოს ცოდვილ|[54]სა სულსა ჩემსა, მიჯსნას ს(ა)სჯელთაგან საუკუნეთა|.

[55] აწ, ვინცა ჰნახოთ ბრძანებაი და სიგელი ესე ჩ(უე)ნი: შემდ|[56]გომთა ჩ(უე)ნთა მომავალთა მეფეთა, ე(რისთავთ)-ე(რისთავ)თა, ე(რისთავ)თა, ტ ა|[57]ო ი ს ა და კ ლ ა რ ჯ ე თ ი ს ა ტანუტერთა და ყ(ოვე)ლთა ჯელისუ|[58]ფალთა და საქმის მოქმედთა, დაუმტკიცეთ და ნუვინ ჯე|[59]ლ-ჰყოფთ შლასა და შეცვალებასა ამისსა!

და უკუეთუ|[60] ვინმე, რასაცა ეამსა, რაიცა გუარი კაცი, დიდი გინა მცი|[61]რე, ადგეს და ამას ნაქმარსა ჩ(უე)ნსა აქცევდეს, გა-მცა|[62]-ურისხდების მამაი, ძე და სული წ(მი)დაი. და ესემცა წ(მი)და|[63]ნი მოციქულნი არიან მოსაჯულნი სულისა
V 43ფ მისი||[64]სანი დღესა მას განკითხვისასა. და ჩემნი ბრალნ|[65]ი მისგან იძიენ ღ(მერთ-
მა)ნ!

და თქ(უე)ნ, წ(მი)დ(ა)ო მეუფეო ქართლ|[66]ისა კ(ათალიკოზო), და წ(მი)დანო მღდელთ-მოძღუარნო, უჯუარო[ბითა დაუმტკიცეთ]...

---

52 მამათათა ბ ე. 54 სასჯელთაგან ეთ. 55 ბრძა'ება ბე. 56 ტაოსა თ. 59 უკეთუ დ. 61 ნაქნარსა ბე. ჩ'ნს ბ. 63 მსაჯელნი ე, მოსჯელენი ბ. 64. განკითხვისასა თ, განკითხვისისა შ. 65 წმინდანო თ. 65—66 და თქუენ... უჯუარობითა დაუმტკიცეთ... — შ. 66 კათალიკოსო ეთდ. წმინდანო ფ. ბითა დაუნტკიცეთ... — ბთ.

4

1057/1058. სიგელი ბაგრატ მეფისა მღვიმის ლავრისადმი

ᲓᲔᲓᲐᲜᲘ: ხი, Ad—14; ეტრატი; გრაგნილი; 157,5×27; 3 კეფი: I 63, II 45; III 49,5; გადაკერებული ერთმანეთზე თეთრი აბრეშუმის ძაფით; ნუსხა-ხუცურიდან მხედრულზე გარდამავალი XI ს-ის ხელი; ბაცი სინგური; განკვეთილობის ნიშანი: ორწერტილი; ძირითადი ტექსტის შემდეგ, კათალიკოსის ხელრთვის წინ (38 სტრ. შემდეგ), საბუთის შუა ადგილზე, სიგრძეზე, ერთმანეთის პარალელურად 8 წყვილი ნახვრეტია — დასაკიდი ბეჭდის ზონრის გასაყრელად. ახასიათებს უ და ო ასოთა მონაცვლეობა. დაზიანებული: 1) აკლია თავი; 2) ჩამოხეული აქვს მარჯვენა კიდე (1—3 სტრიქონებში 30—32 ასო; 4—8 სტრ. — 20—25 ასო; 9, 12, 15 სტრ. 3—4 ასო); 3) 24—26 სტრიქონებთან ეტრატი გახეულია და შემდეგ ძაფით გადაკერილია (ფეოდალური ხანის რესტავრაცია); 4) 42 სტრ-ზე ეტრატი 7 ადგილზე მცირედ ამოგლეჯილია, თუმცა ტექსტის მთლიანად აღდგენა ხერხდება.

verso-ზე დაწერილია XVII ს-ის ხელით ალექსანდრე I-ის (1412—1443) სიგელის პირი (29 სტრიქონი), რომელიც ნაყალბევის შთაბეჭდილებას სტოვებს (ეს სიგელი გამოუცემელია).

ᲡᲐᲑᲣᲗᲘᲡ ᲣᲖᲘᲡ ᲗᲐᲠᲘᲦᲘ: ბაგრატ IV-ის მეფობის „მეო-ლა“ (31-ე) ინდიკტიონი (1027+30/31=1057/58).

ᲡᲐᲑᲣᲗᲘᲡ ᲓᲐᲗᲐᲠᲘᲦᲔᲑᲐ ᲡᲮᲕᲐ ᲒᲐᲛᲝᲪᲔᲛᲔᲑᲨᲘ: 1) 1058 (ᲜᲐ, ᲜᲐᲗᲨ); 2) 1057 (ᲓᲐ).

ᲒᲐᲛᲝᲪᲔᲛᲔᲑᲘ:

1) [54], თ. ჟორდანია, 204—206 (ᲜᲐ); 2) [38], თ. ჟორდანია 3—7 (ᲜᲐ¹); 3) [87] Такайшвили Е. С. 59—68 (ქართ. და რუს.) (ᲗᲐ): 4) [60], ა. ᲨᲐᲜᲘᲫᲔ 95—96 (ᲨᲐ); 5) [50], ი. დოლიძე № 4 (ᲓᲐ); 6) [52], ი. აბულაძე, ტაბ. 133 (ნაწყვეტი); 7) [77], Жордания, Ф., 3—18 (რუს).

... ლაშ]ქარი დიდი წარმართნი [±30]|[2]. და ვე[რ და]ვიმორჩილეთ ლაშქ[არნი და აღაოჯრეს მამულნი]|[3] წ(მი)დისა უდაბნოისა ლავრისა ᲛᲦᲕᲘᲛᲘᲡᲐᲜᲘ.

და [ესე წ(მიდა)თა მამათა მღუიმელთა ფრიად] |[4] დაუმძიმდა, რ(ომ)ლისათუისცა გულს-ვიდგინეთ შესა[ვსებელად აღოჯრებულისა მამულისა წ(მი)დ(ი)სა

---

1 — 5... ლაშქარი.. მათისა გასაკურნებლად — Ш. 2 ლაშქარნი და აღაოჯრეს მ·მულნი]... ეთ. 3 უდაბნისა თ. უდაბნის ლავრის მღუიმისნი ე. ესე წმიდათა მამათა მღუიმელთა ფრიად] ... თე. 4 დაუმძიმდა ნსხ. ეე¹თ. რომლითუისცა ე¹, რლისთუისცა (რომლისათვსცა) ᲜᲐ. გულსვიდგინეთ ნსხ.. ეე¹თ. ვსებელად .. ლავ] ...ეთ. წმიდ ს ე¹დ.

ლავ]|[5]რისა ღა დაკლებულობისა მათისა ვასაკურნებლად მ[ოსაკსენებელად]|" სულსა პ(ირვე)ლგარდაცვალებულთა მეფეთა, მამათა ჩე[მთა, და სალოცველად]|[7] სულისა ჩენისა და სალხინებელად ცოდვათა ჩემთა შევს[წირე წ(მი)დასა]|[8] მამასა შ ი ო ს, ლავრასა მ ღ უ ი მ ი ს ა ს ა და წ(მიდა)თა მამათა მღუიმელთ[ა მ ა ნ- გ ლ ი ს]|[9] ჯ ე ვ ს ადგილი ბ ო რ ც უ ი ს ჯ უ ა რ ი, ყ(ოვ)ლითა მზღვრითა მისი- თა, მთ[ითა], |[10] ბარითა, წყლითა, ტყითა, კლდითა, წისქვილითა და ყ(ოვ)ლითა საკმრითა|[11] და უკმრითა. და გაუთავისუფლეთ ყ(ოვ)ლისა შესავალისა და გამო- სა[ვა]|[12]ლისაგან: საკელმწიფოისა, საერისთვოისა, სააზნაუროისა, საც[იხის]|[13]- თვოისა, საკევისუფლოისა, საბანჯრისა, საკიდისა, საკოშრისა და ყ(ოვ)ლი|[14]სა ღ(მრ)თისა დაბადებულისა შესავალისა და გამოსავალისაგან. და არა|[15]რაი ზ(ედ)ა- აც, თუინიერ სამსახურებელისა მის წ(მი)დისა ლავრისა მღუ[იმი]|[16]სა, რ(ამეთუ) თავისუფლობით შენიწირავს ყ(ოვ)ლისავე მეუნებლისა და|[17] დამაკლებლისაგან, რ(აით)ა, მეოხებითა წ(მი)დისა მამისა შიოისითა, ლოცვითა|[18] წ(მიდა)თა მამათა მ ღ უ ი მ ე ლ თ ა ი თ ა, მოგუენიჭოს ღ(მრ)თისა მიერ შენდობაი ამის ნაქმ|[19]რისა და დაკლებისა მათისაი, წარმემართოს ლაშქრობაი ესე და ყ(ოვე)ლნიე|[20] დღე- ნი ცხორებისა ჩენისანი ნებასა შინა ღ(მრ)თისასა მშუიდობით და მტერთა|[21] ჩემ- თა ზ(ედ)ა ძლევით აღვასრულნე. და შ(ემდგომა)დ სიკუდილისა მეოხ იყოს წ(ინა- შ)ე|[22] ღ(მრ)თისა სულისა ჩემისათ(უი)ს წ(მი)დაი იგი და მადლი მათ ყ(ოვე)ლთა წ(მიდა)თა მამათაი.

აწ, ვინცა ჰ|[23]ნახოთ ბრძანებაი და სიგელი ესე ჩ(უე)ნი: შ(ემდგომა)დ ჩ)უე)ნ- სა მომავალთა მეფეთა, ე(რისთავთ)-ე(რისთავ)თა,|[24] ე(რისთავ)თა, აზნაურთა, ციხისთავთა, ჯეეისუფალთა, ჩინებულთა და ყ(ოვე)ლთავე|[25] საქმის-მოქმედთა ჩ(უე)ნთა, დაუმტკიცეთ და ნუვინ უშალავთ ბრძანებულ|[26]სა ამას და გაგებულსა ჩ(უე)ნსა, ნუცა რას ვინ დააკლებთ, ნუ დიდსა და ნუ მცირესა, თუი|[27]ნიერ შე- წევნისა და თანადგომისა.

და უკ(უე)თუ ვინმე გამოშჩნდეთ ღ(მრ)თისა უარის|[28]მყოფელად და ამის წ(მი)დისა ლავრისა შემცოდედ, ოდესცა და რასაცა ყამსა, ანუ რაი|[29]საცა მი-

---

5 რის ე. დაკლებოლობისა ნსხ. ე[1]თ. დაკლებოლობის ე. მათის ე. გასაკორნებლად ნსხ. ე[1]თ. განსაკორნებლად (sic) ე. მოსაკსენებელად] მ...ე, მოსახსენებლად ე[1]დ. მოსაკსენებელად—თ. 6 სოლსა ნსხ. ეე[1]თშ. სულისა დ. პირველ გარდაცვალებოლთა ნსხ. ეე[1]თშ. და სალოცველად ეე[1]თდ, 7 სოლისა ნსხ. ეე[1]თშ. წმიდასა—თეე[1]დ. 8 მამას ე. ლავრას მღუიმისს ე. მანგლის — ეთ. მანგლისის ე[1]შდ. 9 ბურცუისჯუარი ნსხ. ე[1]თშ. ბურეკისჯეარი ე. მზღუარითა ე. მთითა] მინდვრით ე. 10 საკმრით ხთ. 11 გათავისოფლეთ ნსხ. ეე[1]თშ. შესავლისა ე[1]. 12 — 13 საკელმწიფოის საერისთვოის, საზნაუროის, საციკისთვოის, საკევისუფლოგან საბანჯრის, საკიდის, საკოშრის (?) ე. 13 საკოშრისა (საკომრისა) ე[1]. 13 საკოშრისა] საკოდრისა თ. 14 ღმრთისა] უფლისა (ოლი- სა?) ეე[1]. დაბადებოლისა ნსხ. თშ; და გადებოლისა ე[1], და გადებულის ე. შესავალის ე. და — ე. არცა ე. არ[ა] ე[1]. გამოსავლისაგან დ. 15 სამსახურებელისა ნსხ. ე[1]შთ. 16 მეონებლისა ნსხ. ე[1]თშ, მეონებ- ლის (მეუნებლს) ე. 17 დამაკლებლისგან ე. რათა ეე[1]დ. შიუისითა ნსხ. ეე[1]თშ. 18 მღუიმელთათა ე[1]თდ. ლთის ე. ნაქმარისა თ. ნაქმრის ე. 19 დაკლების ე. მოთისა ე. ლაშქრობა ე. 20 ლთისასა ე. 21 აღვასროლნე ნსხ. ე[1]თშ. 22 სოლისა ნსხ. ეე[1] თშ. წ"და ე. ჰნახოთ თ. 22—23 ვინცა ჰნახოთ] ვინცალა ბეთხოთ ე. 23 შ(ემდგომა)დ] შ"ა (შოგა) ეე[1], შემდგომთა დ. 24 აზნაორთა ნსხ ეე[1] თშ. ჩინებოლთა ნსხ. ე[1]თშ. 25 დაომტკიცეთ ნსხ. ეე[1]შ. ნოვინ ე[1]თშ. ბრძანებოლსა ე[1]თშ. 26 ამა]მას თ ეე[1]დ. გაგებოლსა ნსხ. ე[1]შ. ნოცა ნსხ. თ ე[1]შ. ნო ნსხ. თ ე[1]შ. დიდს ე. ნო ნსხ. თეე[1]შ. მცირეს ე. 27 შეწევნის ე. თანადგუმის ე, თანადგუმისა ნსხ. თეე[1]შ. ო"კთო ნსხ. თეშ. ო"კთო (ეკეთუ) ე[1]. გამოაჩნდეთ ე, გამოსჩნდეთ თდ. ღ"თის ე. 28 მის ეე[1]თდ. წ"დის ე. ლავრის ე. ანო ნსხ. ე[1]შ. ან თე. რასცა ე[1]დ. 28—29 რასცა მიზეზის ე. 29 თო ნსხ, ე[1]შ. შეოცვალოთ ნსხ, ე[1]შ. წ"და ლავრის ე.

ზეზისა მოღებითა, გინა თუ იგი ადგილი შეუცვალოთ მას წ(მი)და|[30]ს› ლავრა-
სა, ანუ თუ ესე წესნი გაგებულნი ჩ(უე)ნნი შეუშალნეთ, უარისმ|[31]ყოფელთამცა
ღ(მრ)თისათა თანა დასჯილ ხართ, იგიმცა წ(მი)დაი მამაი და მადლი მის წ(მი)-
დი|[32]სა ლავრისაი არს მოსაჯული თქ(უე)ნი, ცოდვათამცა და ბრალთა ჩემ|[33]თა
გარდამჯდელნი ხართ წ(ინაშ)ე ღ(მრ)თისა.

და თქ(უე)ნ, ქ(რისტ)ეს მიერ გ(ი ო რ გ)ი ქ ა რ თ ლ ი ს ა კათალი|[34]კოზ-
მან, და წ(მიდა)თა მღდელთ-მოძღუართა დაწერილი ესე ჩ(უე)ნი დაამტკი|[35]ცეთ,
ვითა წესი არს, წყეველანი და შეჩუენებანი დაწერენით. ვინცა უქცი||[36]ოს და II კეფი
შეუცვალოს.

დაიწერა ბრძანებაი და სიგელი ესე ჩ(უე)ნი ინდი|[37]კტიონსა მეფობისა ჩემი-
სასა მეო-ლა-სა, ჯელითა იოვა|[38]ნე მწიგნობრისა მწ(ე)რელისაითა.|

ს ხ ვ ა ხ ე ლ ი თ:

[39]ქ. კ(ი)რ(იელეისო)ნ! ესე ვითა, ადიდენ ღ(მერთმა)ნ, ძლიერსა ბ ა გ რ ა ტ
ა ფ ხ ა ზ თ ა მეფესა|[40] და ყ(ოვ)ლისა აღმოსავლეთისა ნოველისიმოსსა დაუწე-
რია და ბ ო |[41] რ ც უ ი ს ჯ უ ა რ ი სალოცველად მეფობისა მათისა და შვილთა
მათთათ(ჯ)ს|[42] მღ(უიმ)ისა მონასტრისადა შეუწირავს, მე, გ(ი ო რ გ)ი ქ(ა რ-
თ ლ ი ს ა) კ(ათალიკო)ზი, მოწამე ვა|[43]რ დაწერილსა მათსა.

აწ, ვინცა-ვინ, რამანცა გუარმან კაცმან, რა|[44]სცა ქამსა, ვითა მათსა დაწე-
რილსა სწერია, უქციოს და შალოს დაწე|[45]რილი მათი, გინა ქამთა ცვალებითა,
გინა სიგრძოთაგან ქამთაისა|[46] იკადროს ანუ შლად, ანუ ცვალებად, ანუ შესა-
ვალად და საჯეველისუფლ||[47]ოდ გაჯადოს, ანუ ბეგარი და გამოსავალი რაი დასდვას III კეფი
და, ვითა დაუ|[48]წერია და გაუთავისუფლებია, მას ზ(ედ)ა მკუ(ი)დრად და შეუვა-
ლად არა იპ|[49]ყრან, ჰრისხავსმცა მამაი, ძე და ს(უ)ლი წ(მიდა)ი, წ(მი)დაი
ღ(მრ)თისმშობელი!|[50] და კრულმცა არიან დაუსაბამოისა უ(ფ)ლისა სიტყუითა,
ათორმეტთა|[51] წ(მიდა)თა მოციქულთა მადლითა, ექუსთა კრებათა მადლითა,
ხუთთა|[52] პატრიაქთა ჯუარითა, წ(მიდ)ისა დ ე დ ა-ქ ა ლ ა ქ ი ს ა და ს უ ე ტ ი ს-
ც ხ ო ე ლ ი ს ა მად|[53]ლითა, ჩემ გლახაკისა ჯუარითა, გაუკსნელად ს(უ)ლით და
ჯორცით ამა|[54]ს ყოფასა და მას საუკუნესა! არსმცა ნაწილი მისი ი უ დ ა ს თანა

---

30 ანო ნსხ. თქ[1]შ. თ:უ-ეთ. თო ნსხ, ქ[1]შ. შეოშალნეთ ნსხ. ქ[1]თშ. უარისმყუფელთამცა ნსხ. ექ[1]შ. 32 ლავრისა ე. მოსჯოლი (მსაჯული) ექ[1], მოსაჯოლი ნსხ. თშ. 33 გარდამხდელნი ე. ლთისა ე. 34 ჩუენი] წნო შ. 35 დაწერეთ ე. 35 — 36 ოქციოს ნსხ. თშ[1]. 36 შეოცვალოს ნსხ, თქ[1]შ. ბრძანება ე. ინდიკტიონს ე. 37 მეოლას ე. 38 მწიგნობრის ე. მწრელისაითა ნსხ. თ, ექ[1]შ. მწერ-ლისაითა დ. 39 კ^რნ ექ[1]თშ. ადიდენ ღ^ნ შ. ძლიერს ექ[1]. 40 ნოველისიმოსსა ე. დაოწერია ნსხ ექ[1]თშ. ბორცოს ჯორი ნსხ. ეთ[1]ე. 41 ჯორი ე. მათთათუის დ. 42 მღუიმეს ე, მღოიმის ე[1], მღოიმის(ა) თშ. მონასტერსა და ე. მონასტრისადა ე[1]. შეოწირავს თ ე[1]შ. მოწამეცა ე. 43 ვინც ეინ ე. რამანც ექ[1]დ. გოარმან ნსხ. ე[1]შ. რასცა თშ. 44 დაწერილს ე. 45 ქამითა ე. სიგრძეთაგან ე. 46 ანუ] ანო ექ[1] თ, ანო ნსხ.ე[1]შ. ანუ] ან ეთ, ანო ნსხ. ე[1]შ. ანუ] ან ეთ, ანო ნსხ. ე[1]შ. ანო ნსხ. ე[1]შ. საჯეველისაუფლოდ ე. საჯეველოფლოდ ნსხ. შე[1]თ. 47 დაოწერია ნსხ. ე[1]თშ. ბეგარ ე. 48 გაოთავისოფლებია ნსხ. ექ[1]შ. გაოთავისუფლებია თ. მკოდრად ნსხ. ექ[1]შ. შეოვა-ლად ნსხ. ექ[1]თშ. არ ე. 49 ჰრისხავსმცა თ. ჰრისხამცა მამა ე. წა ე. წმინდაი ე[1]. წ^და ე. 50 კრუ-ლადმცა ე, კროლმცა ნსხ. ე[1]თშ. დაუსაბამოის ე, დაოსაბამოისა ნსხ. ე[1]თშ. უფლისა სიტყუითა] სულის სიტყოითა ე. უფლისა] ღმრთისა დ, ღ^თისა თშ. სიტყოითა ნსხ. ე[1]თშ. 51 მოციქულთა ნსხ. ექ[1]თშ. ექოსთა ნსხ. ექ[1]თშ. ხოთთა ნსხ. ე[1]თშ. 52 ჯოარითა ნსხ. ექ[1]თშ. სოეტისა ცხოე-ლისა თექ[1]შ, სოეტისცხოელისა ნსხ. ე[1]. 53 ჯოარითა ნსხ. ექ[1]თშ. გაოკსნელად ნსხ. ე[1]თშ. ჯორ-ცითა მას თ, ჯორცითა [ა]მას დ. 54 საოკონესა ნსხ. ექ[1]თშ. არსმცა თქ. იოდას ნსხ. შ. ითდას-თაია ნსხ ე[1]თშ. ისკაროტელის ე. ისკარიოტელისა თ

ი ს კ|[55]ა რ ი ო ტ ე ლ ს ა, და ყ(ოვე)ლთა მწუვალებელთა და უ(ფ)ლისა უარის-მყო-
ფელ|[56]თა თანა შერაცხილია!

და ვინ დაამტკიცოს და არა შალოს ბრძანე|[57]ბული და დაწერილი მათი, მიიღენ კურთხევაი ღ(მრ)თ(ი)ს(ა)გ(ა)ნ და ჩე|[58]მ გლახაკისაგ(ა)ნ.|

[59]ქ. ადიდენ ღ(მერთმა)ნ! ესე, ვითა უძლეველსა|[60] მეფეთა-მეფესა დაუწერია და შეუწირავს ბ ო რ ც უ|[61]ი ს ჯ უ ა რ ი მ ღ უ ი მ ი ს ა თ (უ ი) ნ, სალოცველად|[62] მეფობისა მათისა, შეაწიენ ღ(მერთმა)ნ მადლი წ(მი)დ(ი)სა შ ი ო ს ი|[63] და ე ვ ე გ რ ე ს ი, მეცა, მიწასა მეფობისა მათისასა ი(ო ვ ა ნ) ე ს, |[64] ძესა ლ ი()-პ (ა რ ი) ტ ე(რისთავთ)-ე(რისთავი)სა, დამიმტკიცებია. უქცეველი|[65] არს ბრძანებაი მათი ჩემგანცა, მონისა მათისაგან.|

ბ ვ ი ა ნ დ ე ლ ი ს ა თ ა უ რ ე ბ ი v-ზე:

1. XV ს. მხედრულით (განკვეთილობის ნიშანი: ორწერტილი):

[68] დიდის ბ ა გ რ ა ტ ი ს სიგელი ბ ო რ ც უ ი ს ჯ უ რ ი ს შემოწირულობის.

2. XIV ს. მხედრულით (განკვეთილობის ნიშანი: ორწერტილი):

[67] სიგელი ბ ა გ რ ა ტ ი ს ი ბ ო რ ც უ ი ს ჯ უ რ ი ს შეწირულობისათუის.

---

55 მწუვალებელთა ე[1]. ოლ˜ისა ნსხ., ოფლისა ე[1], ღ˜თისა ეთშ, ღმრთისა დ. ოარის-მყოფელთა ნსხ. ეე[1]თშ. 56 შერაცხილ ე, შერაცხილა თშ. 56 ბრძანებოლი ნსხ. თე[1]შ. 57 მათ ე. 57 კორთხევა ე, კორთხევაი ნსხ. თ ე[1]შ. 59 უძლეველს ე. 60 მეფეთა-მეფეს ე. 60 ბორცოიჯუარი ე. ბორცოის ჯუარი თ. ბორცოის ჯოარი ნსხ. ე[1]შ. 61 მღო˜იმისათ ნსხ., მღუიმისთვნ ე, მღოიმისთნთ ე[1], მღოიმისათ შ. მღუიმისა-თანა დ. სალოცველად ე[1]. 62 მეფუბისა ნსხ. თეშ. მათის ე. 62—63 მადლთა წ˜დის შიესი და ეევგრესი ე. შიესი ნსხ. თე[1]შ. 63 ევაგრესი თდ. მიწას ეე[1]. მეფუბისა ნსხ. თეე[1]. მათისა ეე[1]. 64 ძეს ე. ერისთავ-ერისთაესას ე. ერისთაესასა ე[1]. უქცეველ ე. 65 ჩვენგანცა ე. 66—67 დიდის... შეწირულობისათუის — ეე[1] შთდ.

[1071/1080]. დაწერილი ნიკოლაოს წმიდის წინამძღვრისა

დედანი დაკარგულია. გ ვ ა ქ ვ ს: 1) პირი (კ); 2) დედანზე დამყარებული ერთი გამოცემა (ე); 3) ამ გამოცემაზე და ნაწილობრივ პირზე დამყარებული შეორე გამოცემა (ბ); 4) წინა გამოცემებზე და პირზე დამყარებული მესამე გამოცემა (დ).

I. დ ე დ ნ ი ს ა ღ წ ე რ ი ლ ო ბ ა თ. ჟორდანიას გამოცემის მიხედვით (თ. ჟორდანიას საბუთი უნახავს ნიკორწმინდის მონასტერში): ეტრატი; გრძელი გრაგნილი; XI ს-ის ნუსხური; განკვეთილობის ნიშანი: ორწერტილი ადგილ-ადგილ; დაზიანებული: თავი და ბოლო მოგლეჯილი, ზოგან—გვერდებშემოცვეთილი.

II. პ ი რ ი: სცსა, 1449—1569; გადაწერილია ს. კაკაბაძის მიერ, XX ს. დასაწყისში (როდესაც საბუთის დედანი ნიკორწმინდის მონასტრიდან ქუთაისის მუზეუმში იყო უკვე გადატანილი).

განსხვავება დედანზე დამყარებულ გამოცემასა (ე) და ს. კაკაბაძის მიერ გადაწერილ პირს (კ) შორის მცირეა: ზოგი ძნელად გასარჩევი ადგილი წაკითხულია ოდნავი განსხვავებით. კორპუსში საბუთის გამოცემა ემყარება ბ გამოცემას.

საბუთს თარიღი არ უზის.

ს ა ბ უ თ ი ს დ ა თ ა რ ი ღ ე ბ ა ს ხ ვ ა გ ა მ ო ც ე მ ე ბ შ ი: 1) XI ს. (ე); 2) 1071/1080 (ბ, დ);

გ ა მ ო ც ე მ ე ბ ი:

1) [54], თ. ჟორდანია, 43—50 (ე); 2) [6], მ. ბერძნიშვილი, 25—42 (ბ); 3) [51], ი. დოლიძე, № 4 (დ).

... შემოსწირა... კუბასტი ა ... ინვე შ უ შ ა ნ ა მ ა ნ ... ისა ვეცხლისაჲ ა, ... საჲ ა.

ი(ო ვ ა ნ)ე ლ ი პ ა რ ი ტ ი ს [ძემან შემოსწირა] სტავრაი ლომოანი ბერ-ძ[ული], დაუკიდავს.

კ ა ხ ა ბ ე რ {ი} ს ა ...ს ცოლმან ზ ა ზ ი შე[მოსწირა ბ ა] ღ დ ა დ ო ბ ი აფი ა, 5
და შევკე[რე]ნ კუართი ა და სასთაული ბ.

ნ უ შ შემოსწირა კუბასტი ბერძ[ული] ა და კუართად შევკერეთ, და გლეხი... და ალაპი გარდაეკდების სულისა [წ](მიდ)ისა მოფენასა.

წ ო რ ბ ე ლ მ ა ნ შემოსწირა ზ ნ ა კ უ ა ს გლეხი ბ და მიწანი. და მისთჳს ალაპი გარდაეკდების ჯ(უარ)ისა გამოჩინებასა.

ვ ა რ ა ზ-ვ ა ჩ ე შემოსწირა ძისა მისისათჳს ფ უ თ ს გლეხი ბ და ალაპი გარდაეკდების ღლესა ახალკურიაკესა.

წ ი რ ქ უ ა ლ ე ლ ი ს ა ძ ე მ ა ნ შემოსწირა გლეხი ზ. და მას თანა შემოატანეს ჯორი ა, ძოლოჲ ა, ჯრმალი ა. და ამისთჳს გარდაეკდების ალაპი ღლე ფერისცვალებაჲ და საფლავთა მისთა ზ(ედ)ა დაგჳდგენია ქამისმწირველი ა. 15

---

1 კობასტა ე, კობასტი კ. ...ისაი ე, 3 ტავრაი ე. ლომოანნ ; ეკბ. ბერძ... ე. 5 კახაბერსა კბდ. 7 ნუშ (ანუშ?) ე. 14 მისთვის დ.

და რომელ მე მიყიდიან გლეხნი და მიწანი და მათთჳს გამიცემია ეკლესიისაგან განძად და პირუტყუად:

მეტეხარას დებორიანის ძისაგან ვიყიდე გლეხი ა. და მისთჳს
5 მივეც ძულოჲ ახალი ერთი და შედეგი ძულოჲ ა, ტაბასტაი სომხური ბ, ჯაჭჳ ა, და ჯარი კარგი ა, სასთაული ხირაითა კარგი ა, და ქაფი ჯაჭჳსაჲ ა, და მოწამე არიან კაცნი.

მისვე დებორიანის ძისაგან ვიყიდე პარტახტი ა, და მივეც ცხენი ა, და ჩაბალახი გუდამაყრული, ა, და მოწამე არიან კაცნი.

10 და მუნვე, მეტეხარას, კასალის ძისაგან ვიყიდე ვენაკი ა, და მივეც ჯარი ა, და საკნისი ბ, და მოწამე არიან კაცნი.

ჯინჭარაჲს ძისა გლეხისაგან ვიყიდე ნაოთხალი ვენაკისაჲ, ჩ(უე)ნ თანა ედვა და გავისაკუთრე და მივეც ზროხაჲ ა, და ორმოცისა დრამისა ჯმელადი. და მოწამე არიან კაცნი.

15 მუნვე, მეტეხარას, ჯინჯინოძისაგან ვიყიდე ვენაკი, ჩუენსა გლეხსა თანა-ედვა და მივეც ფური ა, და ჯმელადი სამოცდათხუთმეტისა დრამისაჲ, და მოწამე არიან კაცნი.

და მუნვე, მეტეხარას, დავდგი სასაწნეხლოჲ ქვითკირი ა, და შიგან ყურძნისა საწნეხი ქვითკირი ა, და შეშისა საწნეხელი ა.

20 ზნაკუას შევქმენ სასაწნეხლო ქვითკირი ა, და შიგან ყურძნისა საწნეხი ბ, და შეშისა საწნეხელი ა, [ქვით]კირი ბოსელი ა, და ზედ ხერხული ბეღელი ა, ქვითკირი ფარეხი ა, და ზედა ქორეთი სახლი ა, და დავჰფალ მარანსა შინა ჯური გ.

და მუნვე ზნაკუას ე(რისთავთ)-ე(რისთავ)მ(ა)ნ მ(ი)ქელ წორბე-
25 ლისაგან და ვახტანგისაგან იყიდა მიწაჲ ტყიანი და მათ უბოძა ფასად ჯაჭჳ ბ, და იგი მიწაჲ წ(მიდ)ა ნიკოლაოზს შემოსწირა.

და მუნვე ზნაკუას ვიყიდე აგარასთანა აბულათაჲს ძისაგან ვენაკი ა და ყანაჲ ა, მისთჳს მივეც ცხენი კარგი ა, და მოწამე არიან კაცნი.

და მუნვე, ზნაკუას, ვახტანგის გლეხისაგან ვიყიდე ყანაჲ ა. და მი-
30 ვეც ხუარბალი გრივი გ. და მოწამე არიან კაცნი.

მუნვე, ზნაკუას, კეპოჲს ძისაგან ვიყიდე ყანაჲ ა. და მივეც ჯარი ერთი, რკინაჲ ლიტრაჲ რვაჲ და ქალამანი ბ. და მოწამე არიან კაცნი.

და მუნვე, ზნაკუას, ვახტანგის გლეხსა მივეც სახლი ა. და მისგან ავიღეთ ყანაჲ ა. და მოწამე არიან კაცნი.

35 გლეხსა ჩუენსა ცხენი მოჰპარეს მუნვე, ზნაკუას, და საზღვად ავიღეთ მიწაჲ ნაკუეთი ბ. და მოწამე არიან კაცნი.

აქშემოისძისაგან ვიყიდეთ მუნვე, ზნაკუას, ჯუარისას ჩამომართებით ყანაჲ ა და მისთჳს მივეც ფასი სრული.

ნიკოლაოსწმიდას შევქმენ სახლი ქვითკირი ა და ზედა სახლი მუ-
40 ხისაჲ კარგი ა, მარანი ქვითკირი ა და დავჰფალ შიგან ჯური ნავარძული ივ.

შევქმენ სახლი მუხისაჲ ა და ზედა სახლი ქორედიანი და სენიანი ა.

---

5 საბასტაი ე. 6 სასთული ებ.

სხ(უა)ჲ სახლი შევქმენ ცილოფისა და მუხისაჲ ა.

სხ(უა)ჲ სახლი შევქმენ მუხისაჲ სამზარაულოჲ ა.

სხ(უა)ჲ სახლი შევქმენ სახუცოჲ მუხისაჲ ა და ნაძვისაჲ ა.

ბ ე თ ა ბ რ ე ლ ს ა შევქმენ სახლი სრული, ვითა ჯამს ყოელითაეე ფერითა ა. 5

ჯიშკარი შევქმენ ა, ქვითკირ შევქმენ ბოსელი ა, და ზედა სახლი მუხისაჲ კარგი ა; სამეკრეოჲ სახლი შევქმენ გ.

ს ა ჯ ა დ ს რომელ ვიყიდენ მიწანი: ქ ვ ე ლ ა ჲ ს ძ ი ს ა გ ა ნ ვიყიდე ზ ა ხ ლ ე ულ ს მიწაჲ ა, და მისთჳს მივეც ჯარი ა, საჴნისი ა, და მოწამე არიან კაცნი.

შ უ ბ ა ვ თ ა გ ა ნ ვიყიდე კ ა ჩ ა ე თ ს ყანაჲ ა, და ჯ ე ვ ჯ მ ე ლ ს ა, მისთჳს მივეც ჯარი ა, საჴნისი ა, და მოწამე არიან კაცნი. 10

ჯ ე ვ ჯ მ ე ლ ს მ ღ ი ლ ა* ყანისა ნახევარი შემოსწირა და ნახევარი ფასითა ვიყიდე, მოწამე არიან კაცნი.

შ ხ რ ო ს ზ(ედ)ა ნ ა ე ა რ ქ ა ჲ ს ა გ ა ნ ვიყიდე ყანაჲ და მისთჳს მივეც ხუარბალი გრივი ა, საჴნისი ა, და მოწამე არიან კაცნი. 15

ქ ვ ე ლ ა ჲ ს ძ ი ს ა შვილთაგან ავიღეთ საზღაეად მიწაჲ შ ხ რ ო ს ზ(ედ)ა რ უ ს ი ს ძ ე ს ა თანა, და მოწამე არიან კაცნი.

ც ი ს კ ა რ ა ჲ ს ძ ი ს ა გ ან ვიყიდე შ ხ რ ო ს ამომართებით ყანაჲ და ტყე და მისთჳს მივეცი ფასად დრაჰკანი ა, საჴნისი გ.

მ ღ ი ლ ა დაკოდნა ეკლესიისა კაცნი და მისდა საზღაეად ავიღეთ, ვ ე ლ ი ჯ რ უ ლ ს ა რაჲცა იყო, მისი კერძი, მოწამე არიან კაცნი. 20

ჯ ჳ დ ი ლ ი ა ნ ი ს ა სულისათჳს შემოსწირეს შ ხ რ ო ს ყანაჲ, მოწამე არიან კაცნი.

ზ ნ ა კ ჳ ს ა თ ა ვ ს ა ჯ ჳ დ ი ლ ი ა ნ მ ა ნ შემოსწირა მიწაჲ სანაბეეროჲ, მოწამე არიან კაცნი. 25

ნ ე ჩ რ ე ლ თ ა გ ა ნ ვიყიდე კ ა ჩ ა ე თ ს ყანისა ნახევარი და მისთჳს მივეცით ფური ა, ხაჯოჲ კაბიწი ბ, ფეტჳ კაბიწი ე, მოწამე არიან კაცნი.

კ ლ ა რ ჯ ე თ შემოსწირეს შ ო მ ე თ ს ჩუენ თანა საზიაროჲ ყანაჲ და მოწამე არიან კაცნი.

ქ უ მ ე ლ ო ა ნ ს ვიყიდე ს გ ო ჯ ა ჲ ს ძ ი ს ა გ ან ყანაჲ ა და მივეც რკინაჲ და მატყლი დრამისა ლ-საჲ, მოწამე არიან კაცნი. 30

თ ერ ნ ე უ ლ ი ს ა** თ ა ვ ს ა ვიყიდე თ ა ვ ბ რ ტ ყ ე ლ ი ს ა გ ან ყანაჲ და მივეც ფასად ოცისა დრამისაჲ, და მოწამე არიან კაცნი.

ხ ო ტ ე ე ს ვიყიდე გ ა ბ ო შ ი ს ა გ ან მიწაჲ და მივეც ჯარი ა, და ზ(ე დ)ა ა გ ა რ ა ს დაედგი სახლი სენაითა და ქუეშე ორითა ბოსლითა, დაედგი ბელელი სადაგი ა, და ზედა ბელელი*** ხერხული ა. 35

---

1 ცლოფისა კ. 4 შეუქმენ ე. 12 მღლა კ. მღლა ე. 15 საჴნისი ნსბ ე. კ. 18 ცისკარაისაგან კ. 19 მივეცით კ. 20 მის დასაზღაეად ე. 28 კლარჯეთ კდ. შომეთს კდ. 32 ჰერნეულისა ქკბდ. 34—35 ზედა აგარაი ქკდ. 36 შეელი ეკბდ.

* დედანში ყოფილა მღლა, რასაც ე. კითხულობს „მაღლა“-დ. მაგრამ რადგან ამ ფრაზას აკლია შემწირველის სახელი, ალბათ ამ კომპლექსში უნდა ეიგულისხმოთ საკუთარი სახელი. ეს უნდა იყოს ამაეე საბუთში მოხსენიებული მღლა.

** ნუსხახუცურის თ და ჰ-ს გრაფიკული მსგავსების გამო პირის გადმომღებლებს თერნეული წაუკითხავთ „ჰერნეულად“. თერნეული — ადგილის სახელწოდება ნიკორწმიდის მიდამოებში.

*** ნუსხახუცური ალბათ კომპლექსი „ბელ“ გრაფიკულად ჰგაეს „შე“-ს. ამ მსგავსების გამო პირის გადმომღებლებს სიტყვა „ბელელი“ წაუკითხავთ როგორც „შეელი“.

ჩაყრილისაგან ვიყიდე მიწაჲ და მივეც ოთხმოცისა დრამისაჲ, მოწამე არიან კაცნი.

ეფრემ შემოსწირა ყანაჲ ბ ხოტეველისა სულისათჳს. იგი და ნასყიდი ერთგან შეეკრიბე და გლეხი დავასახლე აგარასა შინა და ბეგარასა გარდაიჯ-
5 დიდის.

ვიყიდე აგარასავე თანა ყანაჲ ოტაბოჲს ძისაგან და მივეც ჯარი ა და ქუაბი ა, საქუაბე ა და ჯარის ტყავი ა, და მოწამე არიან კაცნი.

კოროფხისშვილისაგან ვიყიდე ყანაჲ აგარასა თანა და მივეც ჯარი ა, და მოწამე არიან კაცნი.

10 ლატკაჲსაგან ვიყიდე მიწა ხილოანი და მივეც ჯარი ბ, ხუარბალი გრივი გ, და მოწამე არიან კაცნი.

და ვიყიდე სამთა ჯუართა იმერით ყანაჲ ეფრემის ძისაგან და მივეც ლაფაჩაი სტავრისაჲ და მელის ტყავი შიგან ამოკერებული. მოწამე არიან კაცნი.

15 ვიყიდე მასვე მიწასა თანა ლიმსაჲსგან ყანაი და მივეც ზროხაჲ ბ, და მოწამე არიან კაცნი.

და ვიყიდე მასვე მიწასა თანა იალმაგისაგან ყანაჲ და მივეც მას დრაჰკანი კოსტანტინატი ბ. მოწამე არიან კაცნი.

ძირგეულს ვიყიდე სეფესა ყანასა თანა ჯარტლისძისაგან ყანაჲ
20 და მივეც ორი მოცეთი ზროხაჲ. მოწამე არიან კაცნი.

მუნვე, ძირგეულს, მოვიგე ყანაჲ გრივისა ერთისა სათესაი და მოწამე არიან კაცნი.

მუნვე, ძირგეულს, მოვიგე ყანაჲ ექუსისა კაბიწისა სათესაი და მოწამე არიან კაცნი.

25 კაჩაეთს სქელაეთგან ავიღე ყანაჲ ცხენისა საზღავად და მივეც ჯკაჲსძესა.

ველიშეულს ფარსმანისძეთაგან ვიყიდე ორი ნაკუეთი ყანაჲ და მივეც ჯაჯკ ა და დრაჰკანი კოსტანტინატი ბ. და მოწამე არიან კაცნი.

ივშს გუნაფაჲსძისაგან ვიყიდე ვენაკი და მივეც ჯარი ა, ცხო-
30 ვარი ა, და საკნისი ა, მოწამე არიან კაცნი, და გლეხთა მივეც.

მუნვე, ივშს, ზოსქელისაგან ვიყიდე ვენაკი და მივეც ჯარი ა, საკნისი გ, და ქალამანი შოლტი ა, მოწამე არიან კაცნი, და მივეც გლეხსა საბეგროდ.

ვიცვალე ივშს ვენაკითა ჩემითა მოგებულითა ადგილი და ფასად ზედა
35 დაურთენ ულელნი ჯარნი და რვაჲ აეურაჲ და მას ზედა დავდგი სასაწნეხლე ქვითკირი ა, და შიგან ყურძნისა საწნეხი ქვითკირი ბ და შეშისა საწნეხელი ა.

და შქმერს ვიყიდე შქკლოჲსგან გლეხი ა, და სასეფონი ყანანი და ფასად მივეც ჯორი ა, ცხენი ა, დრაჰკანი კოსტანტინატი გ, ჯარი ბ, ფური ა. და მოწამე არიან კაცნი.

40 ვიყიდე ცხილათს გლეხი აბულახტარისაგან ა, და მივეც ცხე-

---

1 ჩაყროფისაგან კდ. 3 ხოტეველისა კ. 4 გარდაიკდიდეს კ. 8 კოროფხიშვილთაგან კდ. 10 ხლოანი ქ. 12 ეფრემისძისაგან ჯ. 13 ამოკრებულიდ. 15 ლომსაგან კ, ლომსაჲსგან დ. 21—23 გრიეისა ერთი[ა... მოვიგე ყანაი] — კ. 26—27 ხკაჲსძესა ველიშეულს ქკ.

ნი ხუადი ორი, სტაერაჲ კაბაჲ ა, დრაჰკანი კოსტანტინატი ბ, და ავშარაჲ რკინისაჲ ა.

მუნვე, ცხილათს, მოვიგე მიწაჲ და მივეც მათვე საკაბალოდ, და მოწამე არიან კაცნი.

წონელამან მოჰკიდა ჩიხას სახლი მისი წ(მიდ)ა ნიკოლაოსს და 5
ყ(ოვე)ლთა წელიწადთა მოსცემს მარილსა ლიტრასა ლ-სა.

ფეთამან შემოსწირა [ბა]ჯითს* ვენაკი ა, მოწამე არიან კაცნი.

[ოკრი]ბას** ვიყიდე აჩეჩელისაგან გლეხი ა ბობოთს, და მივეც ცხენი ა, ჯარი ა, დრაჰკანი კოსტანტინატი გ. ცჯლი ლიტრა იდ და ბოსლაი ა და ჯელის საწერლად მივეც ცჯლი ლიტრაჲ თ, და მოწამე არიან კაცნი. 10

შევქმენ საწირეს ქვითკირი ბოსელი ა, და ზ(ედ)ა სახლი სამამასახლისოჲ ა, და მარანი მუხისაჲ ა და დავჰფალ შიგან ჭური ი, და დაედგი ზ(ედ)ა ბეღელი ხერხული ბ, სხუაჲ სახლი ცილოფისა ა და ზედა საჯუარე ა, სხუაჲ სახლი სამზარაულოჲ ა, და შევქმენ ჭიშკარი ბოსელქორედიანი ა და შევქმენ სხ(უა)ჲ ბოსელი ქვითკირი ა. 15

საწირესვე ღ(მრ)თის-მშობლისა გლეხისაგან ვიყიდე ვენაკი და მივეც ფური ა, აჟურაჲ მ.

მუნვე, საწირეს, ვიყიდე ყანაჲ და მივეც ფური ა, ჯაჭვ ა, ჩაბალახი ვეცხლი დრამაჲ კ, და მოწამე არიან კაცნი.

მუნვე, საწირეს, ნადარბაზევსა ძუ[ᲬᲚ]ლსა უკანაჲთ მოვიგე მიწაჲ, და მივეც გლეხსა საბეგროდ, და მოწამე არიან კაცნი. 20

და შევქმენ მუხურას ქვითკირი ბოსელი ა, და ზ(ედ)ა სახლი ა, და ხერხული ბეღელი ა, დაედგი ჭიშკარი ზემო-ქუემო ბ.

ოკრიბას, ჯუარისას, ვიყიდე ნასრაჲსა ასულისაგან გლეხი, რომელი მიეცა მისდა წირქუალელის ძესა, მამამთილსა მისსა, კე[ლ]- 25
წერით უკ(უნისამდ)ე, და მისთჳს მივეც ფასად ცხენი ა, დრაკანი დუკატი ზ, და ფური ბ, და მოწამე არიან კაცნი.

ე(რისთავთ)-ე(რისთავ)მან მიქელ შემოსწირა წიგნი სჳნაქსარი ა.

და მე დამხუდა იადგარი ნახევარწერილი ა და გავასრულე ყ(ოვლ)ითაევ სისრულითა, შევმოსე და მოვცუარე და შევჭედე და მისისა დაწერისა და შეკაზმეი- 30
სათჳს მივეც დრაკანი დუკატი იე.

და ვიყი[დე] წიგნი პარაკლიტონი ა და მივეც ფასად ცხენისა ნახევარი.

ქართველნი ხუცესნი მოვიყვანენით და და[ვა]კარგენით: მათ ზ(ედ)ა გაგჳცემია დრაკანი კოსტანტინატი ნბ საალვსებოდ.

---

1 კობაი კდ. 3 მიწა დ. 7 ... ჯითს ე. კ. 8 ...ბას აჩეჩილისაგან კდ. აჩეჩლისაგან ე. 18 ბაბალახი კ. 20 უკუნაჲთ კ. ძულ'ა კ̇ბ̇ დ. 22 ხირხული ე. 30 შევბეჭდე ე̇ბ̇.

* თ. ეორდანიას თქმით, ეს სიტყვა თაენაკლულია — ორი ასოს ოდენა ადგილი ეტრატს ჰკლებია. ვფიქრობთ, აქ დაწერილი უნდა ყოფილიყო ბაჯითი. ბაჯითი სოფელია თანამედროვე საჩხერის რაიონში. საბეთის ამ ნაწილში საუბარია სწორედ დღეანდელი საჩხერის რაიონში — არგვეთში ჩატარებულ საქმიანობაზე.

** თ. ეორდანიას აღნიშნული აქვს, რომ ამ სიტყვას თავში „ორასოსოდენა ადგილი ძოგლეჯილი აქვს" (ქრ. II, 48, შენ. 31). აქ დაწერილი უნდა ყოფილიყო ასოთა ჯგუფი „ოკრი" და თაენაკლული სიტყვა — კონტექსტით უეჭველად გეოგრაფიული პუნქტის აღმნიშვნელი — უნდა იყოს ოკრიბა. ოკრიბა ადგილის კრებითი სახელია. ამავე წინადადებაში დასახელებული სოფელი ბობოთი სწორედ ოკრიბაში მდებარეობს.

ლ ე ი თ ი ს ძ[რო]ხაჲ(?) ს ა ჩ ხ ე ო რ ს სასკესა დაესხა და დაკოლნა და მისთჳნ საზლავად ავი[ღე] ს ა ჯ ა დ ს* სახლი ჯ ა ვ თ ა გ ა ე თ ი და ზედა [კა]ბალაჲ დავსდევით.

რომელ ჩემობ[ა]სა გლეხნი შემოწირულ არიან და რომელნი მე თჳთ მიყ[ი-
5 დიან] რიცხჳთ ოცდაათი, ესე რომელ აქა შინა დამიწერია, ყოველი დაუკლებელად წ(მიდ)ა ნ ი კ ო ლ ა ო ს ს აქუს, და სხ(უა)ჲ რ(ომე)ლი გავითა (sic).

მგონები[...] შემძლებელ ყოფილვარ, ყ(ოვე)ლი ერთგულით მიმსახურებია წმიდისა ნ ი კ ო ლ ა ო ს ი ს თ ჳ ს და პატრონისთჳს მიმსახურებია, ღ(მერ)თია მხედვარ და წ(მიდ)ა ნ ი კ ო ლ ა ო ს**.

10 და შემდგომად პირველ დაწერილისა ამის კ(უალა)დ ვიყიდენ ც ხ ი ლ ა თ ს გლეხნი ბ ნ ი [მ რ] [...] ძ ი ს ა გ ა ნ და მიეეც ფასად დრაჰკანი დუკატი ლვ.

მუნვე, ც ხ ი ლ ა თ ს, ვიყიდე გლეხი წ ა [...] ლ ი ს ა გ ა ნ ბ და ფასად მ[ი-ვეც][...].

---

2 საკიდს ე. საკდს კ. 7 ერთგულებით კბდ. 8 მხედვარი კ. 11 გლეხნი ბ-ნი (აბულახტარის?) ძისაგან დ.

* დედანში დაწერილი ყოფილა საკიდი. მაგრამ ეს საბუთის დამწერის გრაფიკული შეცდომა უნდა იყოს. მართებულია ფორმა საკადი, დადასტურებული ამ საბუთის სხვა ადგილას და გვიანდელ საბუთებშიც, როგორც ნიკორწმიდის მიდამოების ზოგადი სახელი.

** თ. ეორდანიას აღნიშნული აქვს, რომ „ამის ქვევით დაწერილია სხვა მელნით, მაგრამ იმავე ხელით".

6

1073. სიგელი გიორგი მეფისა მღვიმისადმი

დედნის ძირითადი ნაწილი დაკარგულია. გ ვ ა ქ ვ ს: 1) საბუთის დედნის მცირე ფრაგმენტი; 2) თავნაკლული დედნის პალეოგრაფიული პირი; 3) ამავე თავნაკლული დედნის recto-ს ფოტო; 4) თავნაკლულ დედანზე და არათავნაკლულ დედნის პირზე დამყარებული ორი გამოცემა (ჟ, კ); 5) ერთ-ერთი ამ გამოცემაზე (ჟ-ზე) დამყარებული მესამე გამოცემა (დ).

დედნის ძირთადი ნაწილი დაიღუპა 1919 წ. ჩრდ. კავკასიაში, სტანიცა კავკასკაიაში (ქ. კრაპოტკინის ახლოს), სადაც ქართული საბუთები ევაკუირებული იყო 1915 წ., პირველ მსოფლიო ომთან დაკავშირებით. საბუთის ფრაგმენტი (დავით აღმაშენებლის 1123/1124 წ. ანდერძის ფრაგმენტთან ერთად, იხ. აქვე № 8) გადაარჩინა ა. ევანგულოვმა, რომელმაც გადასცა ის 1923 წ. ჩრდ. კავკასიაში. ქართული არქივების რეევაკუაციისათვის მიელინებულ ს. კაკაბაძეს. ამრიგად, ეს ფრაგმენტები დაბრუნებულ იქნა საქართველოს ცენტრ. არქივში ([25], 276—277). საბუთი შედგებოდა 3 კეფისაგან; შემორჩენილია II თავნაკლული კეფი და III კეფის დასაწყისი.

I. ს ა ბ უ თ ი ს თ ა ვ ნ ა კ ლ უ ლ ი დ ე დ ნ ი ს ა ღ წ ე რ ი ლ ო ბ ა: ჟ და კ გამოცემების მიხედვით: სინოდალური კანტორის საბუთი № 35; ეტრატი; გრაგნილი; $24^1/_2 \times 27^1/_2$ სმ.; განკვეთილობის ნიშანი: ორწერტილი, თავნაკლული (კ გამოცემის დროს დედანს დასაწყისში ჰკლებია 1 სტრიქონით მეტი, ვიდრე ჟ-ს გამოცემის დროს: დაახლოებით 12—13 სტრიქონი).

II. დ ე დ ნ ი ს ფ რ ა გ მ ე ნ ტ ი (სტრ. 20—33): სცსა, 1448—5243; ეტრატი; 35,5×18,2—26,2; II და III კეფები: (II — 30×26,2; III — 5,5×18,2). ნუსხა-ხუცურიდან მხედრულზე გარდამავალი XI ს. ხელი; განკვეთილობის ნიშანი: ორწერტილი თითქმის ყოველი სიტყვის შემდეგ, გარდა იშვიათი გამონაკლისისა. (დედნის ფრაგმენტზე შემორჩენილი ტექსტი კორპუსის გამოცემაში აწყობილია შავით).

III. პ ი რ ი: სცსა, 1449—1475; კალკაზე ს. კაკაბაძის მიერ გადაღებული პალეოგრაფიული პირი საბუთის თავნაკლული დედნისა (კ).

IV. ფ ო ტ ო საბუთის თავნაკლული დედნის recto-სი (ნსხ) (ეს დედანი პქონია ხელთ კ გამოცემის ავტორს, ხოლო ჟ გამოცემის დროს დედანს, როგორც უკვე აღვნიშნეთ, თავში აკლდა 1 სტრიქონით უფრო ნაკლები). ფოტოზე საბუთის ბოლო ისეა მოკეცილი, რომ ბოლო სტრიქონი მასზე არ არის ასახული. ფოტო დართული აქვს კ გამოცემას, მაგრამ, იმდენად შემცირებუ-

ლად, რომ მისი წაკითხვა თითქმის შეუძლებელია. იმავე ფოტოს ნეგატივი დაცულია ხელოვნების სახელმწიფო მუზეუმში: სხმ ფოტოთეკა, № 15869/5992; ხი, ძველი დოკუმენტების ფოტოთეკა, № 136.

ჟ და კ გამოცემებში, გარდა თავნაკლული დედნისა, გამოყენებულია აგრეთვე საბუთის უფრო სრული დედნის (რომელსაც დასაწყისში უფრო ნაკლები აკლდა) პირი, გადაწერილი ს. კაკაბაძის ცნობით, ლურჯ ქაღალდზე. XVIII ს. ბოლოს, ან XIX ს. დასაწყისში, ხოლო თ. ჟორდანიას ცნობით — 1850—1853 წწ.; ამ პირის მიხედვითაა შევსებული ჟ და კ გამოცემებში საბუთის დასაწყისი. ორივე აღნიშნულ გამოცემაში, როგორც ჩანს, გამოყენებულია ერთიდაიგივე პირი, რასაც მოწმობს შემდეგი:

1). ჟ გამოცემაში, საბუთის თავში (რომელიც პირს ემყარება) დაშვებულია ის შეცდომები, რომლებიც აღნიშნულია და გასწორებულია კ გამოცემაში; 2) ორივე გამოცემის იმ ნაწილებში, რომლებიც ემყარება პირს, დაკლებულია ერთი და იგივე სიტყვები.

კ ო რ პ უ ს შ ი ს ა ბ უ თ ი ს გ ა მ ო ც ე მ ა ე მ ყ ა რ ე ბ ა: 1). შემორჩენილ დედნის ფრაგმენტს; 2) ნსხ-ს; 3) პ-ს; 4) კ გამოცემას.

დ ე დ ნ ი ს თ ა რ ი ღ ი: გიორგი II-ის მეფობის ა ინდიკტიონი (1072+1 = = 1073).

ს ა ბ უ თ ი ს დ ა თ ა რ ი ღ ებ ა ს ხ ვ ა გ ა მ ო ც ე მ ებ შ ი: 1072 (ჟ, კ, დ).

გ ა მ ო ც ე მ ებ ი:

1) [38], თ. ჟორდანია, 9—12 (ჟ); 2) [32], ს. კაკაბაძე, 3—5 (ეროვის თავნაკლული დედნის recto-ს ფოტო) (კ); 3) [50], ი. დოლიძე, № 6 (დ).

ქ. მე, გ ი ო რ გ ი ბ ა გ რ ა ტ უ ნ ი ა ნ მ ა ნ, ნებითა ღ(მრ)თისათა ა ფ ხ ა ზ თ ა და ქ ა რ თ ვ ე ლ თ ა მეფემან, ძემან სულკურთხეულისა მეფისა ბ ა გ რ ა ტ ი ს მ ა ნ დავწერე და მოვაკსენე სიგელი ესე უდაბნოსა* მ ღ უ ი მ ი ს ა ს ა.

მოვიდეს** ჩ(უე)ნ წ(ინაშ)ე წ(მი)დაი მამაი მ(ი)ქ(ა ე)ლ და ყოველნი მამა-
5 ნი მკუიდრნი მ ღ უ ი მ ი ს ა ნ ი და სიგელნი მოიხუნეს მამათა და პაპთა ჩემთანი და დაწერილნი მთავართა ყ(ოვე)ლთა და აზნაურთა საქონელთათუის მათთა, რომელნი ჰქონან ლავრასა მ ღ უ ი მ ი ს ა ს ა თ რ ი ა ლ ე თ ს და მ ა ნ გ ლ ი ს ი ს ჯ ე ვ ს და მოგუაკსენეს, რაითა იგი სიგელნი გაუახლენით და დაწერილნი დაუმტკიცენით.

10 გულს-გუიდგინა ღ(მერ)თმან, სამლოცველოდ მეფობისა ჩემისა და ძისა*** ჩემისა დ ა ვ ი თ კ უ რ ა პ ა ლ ა ტ ი ს ა და მოსაკსენებლად სულთა პირველთა მეფეთა მამათა ჩემთასა, გაგუიახლებიან სიგელნი მაჩისა და პაპთა ჩემთანი. და

---

1 ბაგრატოვანმან ედ. აბხაზთა 1—2 კ. ნებ[ითა ღ]თისათა აბხაზთა და ქართველთა მეფემან] ედ. 2 [ბაგრატისა]მან ედ. 3 უდაბნოსა მღუიმისასა] [ლავრასა] და [მონასტერსა] მღვიმისასა ედ. 4 მოვიდეს + მღვმეს ედ. წმიდა მამა ედ. მიქელ ეკ. 5 მკედრნი ედ. მღვმისანი ედ. [მ.იხუნეს] სიგელნი [მამათა და პაპათა] ედ. პაპათა კ. 6 [და აზნაურთა] ედ. საქონელთათკს ედ. 7 [ჰქონან] ედ. ლ[ავრასა ვ]ღუიმისსა] ედ. 8 მოგვა[კსენეს, რათა] ეკდ. 10 გულგეიდგინა ეკდ. ძისა] მამისა ედ. 11 დაეთ] ბაგრატ ედ. კურატპალატისა კ. მოსაკსენებელად ეკ. 12 პაპათა ედ.

* კ-ს შენიშვნა: „ამ სიტყვის მაგიერ სწერია: „და".

** კ-ს შენიშვნა: „ამ სიტყვის მაგიერია „მღვიმეს".

*** კ-ს შენიშვნა: „ამ სიტყვის მაგიერ სწერია: „მამისა".

დაგუიმტკიცებიან დაწერილნი ყ(ოვე)ლთა: მთავართა ყ(ოვე)ლთა და* აზნაურ-
თა შემწირველთანი. და სიგელი ესე სიმტკიცისათვის დაგუიწერია და მოგ**|[1]უი-
ჯსენებია წ(მი)დისა მამისა შ ი ო ს ძ ა და წ(მი)დისა ლავრისა მ ღ უ ი მ ი ს ა ძ ა.
და სო|[2]ფელნი და აგარანი მათნი და ყ(ოვე)ლნი საქონელნი მათნი, რ(ომელ)ნი
სამეფოსა ჩ(უე)ნსა|[3] შინა არიან, სახელდებით ესე: აგარაი — ც ი ხ ე ბ ი დ ს;
გლეხნი და მიწაი — ნ ი ჩ ბ ი ს ს;|[4] გლეხნი და მიწაი — კ ო ბ ა ლ ს, და წ ი ნ ა-
რ ე ჯ ს, და შ უ ა რ ე ჯ ს, ა ბ ლ ი თ ს, შ ე ბ ა რ ს, და ძ უ|[5]ე ლ ღ რ ბ უ ლ ე თ ს,
და ც ხ ი რ ე თ ს — ც ხ ე ვ ე რ ი და გ ა ვ ა ზ ე ლ ნ ი; გ უ ე ლ ბ ე ს ი და კ ო ტ|[6]-
მ ა ნ ი; კ ლ ბ ე კ ა რ თ ა ქ უ ე შ ე — ბ ო რ ც უ ი ს ჯ უ ა რ ი და ბ ჯ ი თ ი ზ ე გ ა ნ თ ა
მ ო უ გ ო ნ ე ლ ნ ი — |[7] ს ვ ა ნ ე თ ს; და ფ უ რ ჯ ა ბ ს, და ფ ი ც ე ს. ესე ყ(ო-
ვე)ლნი საქონელნი მათნი, ვითა თ|[8]უით პირველთა სიგელთა სწერიან და ვითა
შემწირველთა ჯელით წე|[9]რილსა შინა სწერიან შეუვალობისა და თავისუფლობი-
სა მათისათუის, აწ, ჩ(უე)ნ|[9a]ცა მასვე ზედა გაგუითავისუფლებიან ესე ყ(ოვე)ლნი
საქონელნი მღუიმისა|[10]ნი, ყ(ოვ)ლისა შესავლისა და გამოსავლისაგან: საჯელმწი-
ფოისა, საერის|[11]თვოისა, საციხისთვოისა, საკეეისუფლოისა, შურტათა და ჩინე-
ბულთა|[12]გან და ყ(ოვ)ელთა საქმისმოქმედთაგან. და ვითა სამსახურებელი ციხე-
თაი, ა||[13]რაი ზედა სდებია და ჟამთა შლილობისათა შინა ოდესმე მძლავრთა|[14] და
ულმრთოთა კაცთა ამათ ზედა რაიცა ბეგარი დაუც და რაიცა|[15] დაჭირებითი სამ-
სახური უქნევია, ანუ სამუშაოი, ანუ სუხრაი, ანუ ბაჟი|[16] აღებულა, ვითა არაი
ზედა სდებია, ესე ყ(ოვ)ელი აგუიკდია, გარდაგუიგდია||[17] და ყ(ოვ)ელისაგანვე გა- II კეფ
გუითავისუფლებიან და ვითა პირველთა სიგ|[18]ელთა შინა უწერია, გაგებით, მას
წესსა ზედა იყუნენ.

და არავის|[19] ჯელ-ეწიფების მათ ზედა დაჭირებითსა და უსამართლოსა საქ-
მისა ქნად|[20] და მეუნებლე, მავნებელი და დამაკლებელი მათი არავინ გუიბ|[21]-
[რძან]ებია, და არცა მშლელი და მაქცეველი ბრძანებისა ამის ჩ(უე)ნი|[22]საი.

და ესე ამისთუის გუიქნია, რ(აი)თა ღ(მერთმა)ნ მადლითა და მეოხებითა
წ(მი)დისა|[23] მამისა შ ი ო ს ი თ ა სა[წუთ]როისა ამის ცხორებასა კეთილად
წარპმარ|[24][თო]ს მეფობაი ჩემი და საუკუნესა მას მლხინებელ მექმნეს სული|[25]სა
ჩემისა, დღესა მას საშინელსა განკითხვისასა.

აწ, ვინცა ანახოთ ბ|[26]რძანებაი და სიგელი ესე ჩ(უე)ნი: შემდგომად ჩ(უე)ნსა
მომავალთა მეფეთა,|[27] ე(რისთავთ)-ე(რისთავ)თა, ე(რისთავ)თა, აზნაურთა, მე-
მამულეთა და მოსაკარგაეეთა, ციხისთავთა,|[28] ჯეეისუფალთა, მანდატურთა, შურ-
ტათა, ჩინებულთა და ყ(ოვ)ლთა საქმის მო|[29]ქმედთა, დაუმტკიცეთ.

---

1 დაგუმტკიცებიან ედ. ყოველთა +[დიდებელთა] ედ. 14 დაგუიწერიან ედ.

1 მოგუიჯსენებიან ედ. და სოფელნი] სოფელნი ედ. 3 აგარაი ედ. 4 ადლთს (ადლეთს) ე, ადლთს კ, ადლ[ე]თს დ. 7 სვინეთს ედ. ფურჯიდს ედ. ფურჯადს კ. და ფიცეს] დაფიცეს ედ. 9—10 მღუიმისნი ედ. გამოსავალისაგნ კ. 12 ციხეთაი ედ. 19 დაჭირებითისა ედ. საქმის ედ. 20 არ ვინ ედ. 21 მქცეველი ედ. 22 რათა ედ. 23 შიოსითა ეკ. წარმაპრთოს კ. 25 ჩემსა კ.

* აქამდე თ. ყორდანიას მიერ ტექსტი გამოცემულია პირის მიხედვით, ხოლო ამის შემ-დეგ — თავნაკლული დედნის მიხედვით.

** აქამდე, ს. კაკაბაძის მიერ, ტექსტი გამოცემულია იმავე პირის მიხედვით, ხოლო ამის შემ-დეგ — თავნაკლული დედნის მიხედვით. კორპუსის გამოცემა აქამდე საფუძვლად იღებს ს. კაკა-ბაძის გამოცემას, ამის შ-მდეგ კი, ემყარება საბჭოთის თავნაკლული დედნის ჯოტოს (სტრ. 1—19; 24—49) და დედნის ფრაგმენტს (სტრ. 20—33).

და ნუ ვინ უშალავთ ბრძანებასა ამას და გაგებულ|[30]სა ჩ(უე)ნსა და ნუცა
რას ვინ დ:აკლებთ, ნუ დიდსა და ნუ მცირსა, თუინიერ|[31] შეწევნისა და თანა-
დგომისა.

III კეფი **და უკუეთუ ვინმე, რამანცა გუარმან კაცმ||[32]ან, რასაცა ეამსა, ქელ-ყოს და**
იკადროს ამის ბრძანებისა ჩ(უე)ნისა შეც|[33]ვალებად, წ(მი)დაი მამაი შ ი ო და
ყ(ოვე)ლნი წ(მი)დანიმცა არიან მოსაჯუ|[34]ლნი და დამსჯელნი სულისა მისისანი
დღესა მას საშინელსა სასჯელ|[35]ისასა და შე-მცა-ჩუენებულ არს მარანთა (sic)
ყ(ოვე)ლთა ღ(მრ)თისა უარის-მყოფელ|[36]თა თანა.

და თქ(უე)ნ, წ(მი)დ(ა)ო მეუფეო ქ ა რ თ ლ ი ს ა კათალიკოზო, და ყ(ოვე)ლ-
ნო|[37] მღდელთმოძღუარნო, უჯუარობით და წყევით დაუმტკიცე|[38]თ დაწერილი
სიგელი ესე.

დაიწერა ბრძანებაი და სიგელი ე[სე]|[39] ჩ(უე)ნი ინდიკტიონსა მეფობისა ჩე-
მისასა ა, ქელითა ი(ო ვ ა ნ)ე მ(ო)ნ(ა)ზ(ო)ნისაითა.

ხ ე ლ რ თ ვ ე ბ ი:

[1.] [40]ქ. ესე, ვითა ზემოით დამიწერია, მე,|[41] გ(ი ო რ გ)ი ს, ბ(ა)გ(რ ა)-
ტ უ ნ ი ა ნ ს ა, ქელითა ჩემითა დამი|[42]მტკიცებია. მტკიცე არს, თუ ღ(მერ)თ|[43]სა
უნდეს.|

[2.] [43]ა ქ. კ(ირიელეი)სონ! ესე, ვითა, ად(ი)დ(ე)ნ ღ(მერთმა)ნ, ძლიერსა მეფეთა-
მეფესა გ ი(ო რ გ ი)ს ბ ა გ რ ა ტ უ |[44]ნ ი ა ნ ს ა დაუწერია წ(მი)დისა შ ი ო ს-
თ უ ი ს და ყ(ოველ)ნი საქონელნი მისნი ყ(ოვ)ლისა|[45] შესავალისაგან გაუთავი-
სუფლებიან, ჩ(უე)ნ, გ(ა)ბ რ ი ე ლ ქ(რ ი ს ტ)ე ს მიერ ქ(ა რ თ ლ ი ს ა) კ(ათა-
ლიკო)ზი,|[46] მოწამენი ვართ. მტკიცე არს ბრძანებაი მათი, ნებითა ღ(მრ)თის[ა-
თა].|[47] და ვინცა მშლელ და დამაქცეველად გამოჩნდეს, კრულმცა არს|[48] დაუსა-
ბამოისა ღ(მრ)თისა სიტყუითა, წ(მი)დისა კათოლიკე ეკლესიისა მადლი|[49]თა და
ჩ(უე)ნ გლ(ა)ხაკისა ჯუარითა. ვინ კულა მტკიცედ* [ყოს]|[50] ღ(მერ)თ(მა)ნ აკურ-
თხენ და წ(მი)დ(ამა)ნ დედაქალაქმან, ა(მე)ნ.|

გ ვ ი ა ნ დ ე ლ ი ს ა თ ა უ რ ე ბ ი v-ზე:

[1]. **[51] ქ. სიგელი გ(ი ო რ გ)ი მეფ[ისა]ი თ რ ი ა ლ ე თ ს და ტ ო რ ნ ი ს
ჯ ე ვ ს სოფ(ე)ლ(თა)|[52] თავისუფლებისა.|

---

30 და—კდ. მცირასა ეკ. მცირესა დ. 32 რასცა ეამს ედ. რასცა კ. 35 მარანთა ედ. ღუთ-
სა (ღ˜თისა) ე. 38 დაწერილი+ და ეკდ. 39 ითანე დ. მონაზონისითა ედ. 41—42 დამიტკიცებია
ე. 42 თო ნსხ. 42—43 თუ ღმერთსა] ოკეთუ ოფალსა ღმერთსა (ო˜ ო˜ო) ე, უ[კეუეთუ] უფალსა
ღმერთსა დ. 43ა—44 ბაგრატონიანსა ნსხ. ეპდ. 44 დაოწერია ნსხ. ეპ. წმიდის ედ. ყოელის
ედ. შ ი ო ს თ უ ი ს ედ. 45 შესაველისაგან კ. გაონთავისუფლებიან ნსხ. ეპ. ქართლისა კათალიკოზ]
კათალიკოზი (ქკზი) ე, კათალიკოზი დ. 46 ღმრთისათანა ედ. 47 კროლმცა ნსხ. ე. 48 დაოსაბა-
მოისა ნსხ. 49 ჩუენ გლახაკისა ჯუარითა — ედ. მტკიცე ედ. ყოს] ბაყრას კ. ჰყოს ედ. 50 აკორთ-
ხენ ნსხ. ე, აკურთხონ დ. და წმიდამან დედაქალაქმან — ედ. ამინ დ. ჩუენ გლახ—კ ჯერითა კ.
51 [მეფისა] ე. თრიალეთ ე. ტორნის-ჯუეს ე. სო[ფელთა] ე. 51—57 ქ. სიგელი ... თავისუფ-
ლებისა— დ. 52 თავისუფლებისა — ე.

* ამის შემდეგ ტექსტი ფოტოზე აღარ არის. არ არის აგრეთვე ფოტოზე საბუთის verso-ზე
მოთავსებული გვიანდელი სათაურები. კათალიკოსის ხელრთვის ბოლო ნაწილი და გვიანდელი სა-
თაურები გამოცემული გვაქვს ს. კაკაბაძის გამოცემის, მის მიერვე გადაწერილი პირის და თ. ეორ-
დანიას გამოცემის მიხედვით.

** თ. ეორდანია ([38], 12, სქ. 151) და ს. კაკაბაძე ([32], 5) ათარიღებენ XI—XIII სს.
თ. ეორდანიას სათაურები მოცემული აქვს სქოლიოში.

[2.] ნუსხა-ხუცურით*:

[53] {ქ.} სიგელი ესე ცხირეთისა, ცხავერისა, ჯუარისა, კოტ-
მანისა და კლდე-კართა გარეშემოთა სოფლებისა და გლეხებისა.|

[3.] ნუსხა-ხუცურით**:

[54] {ქ.} სიგელი ესე ცხირეთისა, ჯვარი, კარტმანი და კლდე-
კართა გარეშემოთა სოფლებისა.|

[4.] [55]ქ. სიგელი გიორგი მეფისა ცხირეთ—ცხავარისა, გავა-
ზისა, კოტმანისა, გველდესისა და სხუათა სოფელთა შინა გლეხები-
სა და მამულებისა.|

[5.] [56] სიგელი ჯიტებისა. |

[6.] [57] სიგელი ადლეთისა. |

---

53 ცხაეერისა — კპ. ჯვარი კპ. კოტმნისა ₰. გარეშემო ₰. [გლე]ხებისა ₰.55—57 ქ. სიგელი... ადლეთისა — კპ.

* თ. ₰ორდანია ათარიღებს XIII ს. ([38], 12, სქ. 152).

** ს. კაკაბაძე ათარიღებს XVII ს. ([32], 5).

7

[1104/1118]. სიგელი დავით მეფისა ნიანია ნიანიასძისადმი

ᲓᲔᲓᲐᲜᲘ: სცსა, 1448—1015; ეტრატი; 51×23; განკვეთილობის ნიშანი: ორწერტილი თითქმის ყოველი სიტყვის შემდეგ: 1 და 2 სტრიქონებს შუა სინგურით, ასომთავრული დამწერლობით, ძველი საარქივო-საღრიცხვო ნომერი: „ტნბ“ (352); დაზიანებული: 1) ბოლონაკლული; 2) მარჯვენა კიდე ადგილ-ადგილ ჩამოგლეჯილია, რის გამოც, თითქმის ყველა სტრიქონს (გარდა 5, 8, 9, 10) ბოლოში აკლია 1—5 ასო; 3) უკანასკნელ შემორჩენილ მე-13 სტრიქონში იკითხება მხოლოდ ორი სიტყვა „და ყო(ვ)ლისა“.

დედანს (მის შემორჩენილ ნაწილში) თარიღი არ უზის (ჰქონდა თუ არა დაზიანებამდე — არ ჩანს).

ᲡᲐᲑᲣᲗᲘᲡ ᲓᲐᲗᲐᲠᲘᲦᲔᲑᲐ ᲡᲮᲕᲐ ᲒᲐᲛᲝᲪᲔᲛᲔᲑᲨᲘ: 1089—1125 (Უ Ც).

ᲬᲐᲠᲛᲝᲓᲒᲔᲜᲘᲚᲘ ᲓᲐᲗᲐᲠᲘᲦᲔᲑᲘᲡ ᲡᲐᲤᲣᲫᲕᲔᲚᲘ: 1. საბუთის გამცემი დავით მეფე, ტიტულატურის მიხედვით („აფხაზთა, ქართველთა, რანთა და კახთა მეფე“), შეიძლება იყოს, მხოლოდ დავით აღმაშენებელი: დავით V-ის (დემეტრე I-ის ძის), დავით ნარინისა და დავით ულუს ტიტულატურა უფრო ვრცელი იყო: „აფხაზთა, ქართველთა, რანთა, კახთა და სომეხთა მეფე, შარვანშა და შაჰანშა“; 2) საბუთის ხელი XII ს-საა; 3) ტიტული „რანთა და კახთა მეფე“ დავითს შეეძლო მიეღო მხოლოდ კახეთ-ჰერეთის შემოერთების შემდეგ 1104 წ.; 4) 1118 წლიდან, როცა დავით აღმაშენებელმა შემოიერთა ლორე და მოსპო ტაშირ-ძოროგეტის (ლორე-ტაშირის) სომხური სამეფო ქვემო ქართლის ტერიტორიაზე (კვირიკიან ბაგრატუნების დინასტიით სათავეში), მან მიიღო ტიტული „სომეხთა მეფე“ (ეს ტიტული შედის დავით აღმაშენებლის ტიტულატურაში დავითის უნიკალური სპილენძის მონეტის ზედწერილში, რომელიც გამოაქვეყნა დავით ლენგმა 1957 წ.), ამდენად, საბუთი დაწერილია 1118 წლამდე, რადგან აქ დავითის ტიტულატურაში, ჯერ კიდევ არ არის „სომეხთა მეფე“.

ᲒᲐᲛᲝᲪᲔᲛᲔᲑᲘ:

1) [38], თ. ჟორდანია, 21 (Უ); 2) [64], ი. ცინცაძე, 16 (Ც).

ქ. სახელითა ღ(მრთ)ისაითა, ᲓᲐᲕᲘᲗᲘᲡᲐᲒᲐᲜ, ნებითა ღ(მრთ)ისაითა აფ-[ხა]|[2]ზთა და ქართველთა, რანთა და კახთა მეფისა. აწცა მო[ვიდა]|[3] ჩუენ წ(ინაშ)ე ᲐᲠᲘᲨᲘᲐᲜᲘ და გუეპაჯა, რაითამცა გაუშუით და გავა[თა]|[4]ვისუულეთ

---

1 ღვ.ისათა ე. ღ(თისათა ე. ღთისითა Ც. დავითის გლნ ნსხ. დავითის გლნ (sic) Ც. ღთისა-თა Ც. 2 და—ე. ქართუულთა ე. აწლა Ც. 3 გუეაჯა რათამცა გაუშკთ ე.

ნ ი ა ნ ი ა, გ(რ ი)გ(ო)ლ მ ა ო ჯ რ(ე)ბ ე ლ ი ს ა შვილი, მისითა მამ[ულ]|[5]ითა ე ე ძ ი ს ჯ ე ვ ი თ ა.

დაგუაჯერა ღ(მერთმა)ნ და ვისმინეთ მოჯსენებაი და|[6] ჰაჯაი ა რ ი შ ი ა ნ ი-ს ა ი და გაუშუით ნ ი ა ნ ი ა ნ ი ა ს ძ ე, გ(რ ი)გ(ო)ლ [მ ა ო ჯ რ]|[7] ე ბ-ლ ი ს ა შ ვ ი ლ ი, მისითა მამულითა ე ე ძ ი ს ჯ ე ვ ი თ ა, ვინაითგა[ნ]||[8] პ(ირვე)ლ-ცა ზითვად ჰქონებოდა და ჩ(უე)ნიცა დიდად ნამსახური|[9] და ბერი კაცი იყო, ლაშქრობაი აღარ შეეძლო.

|[10] აწ, გაგუ(ი)შუია ნ ი ა ნ ი ა, მისითა მამულითა, ზითვად ნაქონები|[11] ე ე-ძ ი ს ჯ ე ვ ი თ ა, გაგუ(ი)თაეისუფლებია ყოვლისა გ[ამო]||[12]სავლისა და შესავ-ლისა საკელმწიფოისა და სა[თხოვ|[13]რისაგან] და ყო(ვ)ლისა...

---

4 მოოჯრებულისშკლი ქ. 5—7 დაგუაჯერა ღ(მერთმა)ნ... მისითა მამულითა ვეძისკვეითა— ქ. 7 ვინადგან ქ. ვინათგან ც. 8 პ(ირვე)ლცა] ადგილია ქ. ნამსახური+ [იყო] ც. 9 ბერი კაცი] ბეერი ვალი ქ. ლაშქრობა ქ. 10 გაგუ(ი)შეია] გაუშეი ქ. გაგუშუია ც. ნაქონებითა ქ. 11 გაგუთა-ვისუფლებია ქ. 12 საკელმწიფოისა ქ. სა[თხოვრისაგან] დას... ც.13 და — ქ. ყოვლისა [...] ყო-ლისა... [საკ]მრითა და უკმრითა... ც.

8

[1123/1124]. ანდერძი დავით მეფისა მღვიმისადმი

დედნის ძირითადი ნაწილი დაკარგულია. გვაქვს: 1) საბუთის დედნის მცირე ფრაგმენტი; 2) სრულ დედანზე დამყარებული 3 გამოცემა (ქ, ქ[1], კ); 3) გამოცემისათვის (კ) დართული სრული დედნის ძლიერ შემცირებული ფოტო; 4) დედნის თავნაკლული ფოტო-ნეგატივი; 5) წინა გამოცემებზე დამყარებული მეოთხე გამოცემა (დ); 6) თავნაკლულ ფოტოზე და წინა გამოცემებზე დამყარებული მეხუთე გამოცემა (ს).

I. დედნის აღწერილობა თ. ჟორდანიას და ს. კაკაბაძის გამოცემების მიხედვით: სინოდალური კანტორის საბუთი; ეტრატი; გრაგნილი; ნუსხა-ხუცური (პირველი და ბოლო სტრიქონები — მხედრული, დავით აღმაშენებლის ხელი); 212×28 (ს. კაკაბაძის ცნობით); 3 არშინი × 6 ვერშოკზე (თ. ჟორდანიას ცნობით); 5 კეფი; განკვეთილობის ნიშანი: წერტილი, ორწერტილი, ან სამწერტილი, ადგილ-ადგილ.

II. დედნის ფრაგმენტი: სცსა, 1448—2120; ეტრატი; გრაგნილის მეოთხე კეფის ზედა ნახევრის მარცხენა ნაწილი; ნუსხა-ხუცური; 26×28; განკვეთილობის ნიშანი: წერტილი, ორწერტილი და სამწერტილი, ადგილ-ადგილ.

დედნის ძირითადი ნაწილი დაიღუპა, დაიწვა 1919 წ. თებერვალში ჩრდ. კავკასიაში, კრასნოდარის მხარის ქ. კრაპოტკინის ახლოს, სტანიცა კავკასკაიაში, სადაც ქართული საბუთები ევაკუირებულ იქნა 1915 წ., პირველ მსოფლიო ომთან დაკავშირებით. საბუთის მცირე ფრაგმენტი (გიორგი II-ის საბუთის ფრაგმენტთან ერთად; იხ. № 6) გადაარჩინა ა. ევანგულოვმა, რომელმაც გადასცა ის 1923 წ. საბუთების რევევაკუაციისათვის მიელინებულ ს. კაკაბაძეს. ფრაგმენტი დაუბრუნდა საქართველოს სსრ ცენტრ. არქივს ([25], ს. კაკაბაძე, 272—281).

III. ფოტო საბუთის სრული დედნისა, ერთვის კ-ს გამოცემას; ძლიერ შემცირებული, მისი წაკითხვა, სიმცირის გამო, თითქმის შეუძლებელია (ი. დოლიძეს ეს ფოტო მიუჩნევია XVII ს. პირის ფოტოდ, ნამდვილად კი, ესაა დედნის ფოტო);

IV. დედნის თავნაკლული ფოტონეგატივები: სხმ, ფოტოთეკა, № 15853, 5976; ხი, ისტორიული დოკუმენტების ფოტოთეკა, № 141 (ფოტონეგატივს მიაკვლია ვ. სილოგავამ 1972 წ. საქართველოს სსრ ხელოვნების მუზეუმის ფოტოთეკაში. ფოტო დამზადებული უნდა იყოს თ. ჟორდანიას შეკვეთით, ალ. როინაშვილის მიერ. ნეგატივი მოიცავს საბუთის ტექსტის $^2/_3$; აკლია პირველი კეფი მთლიანად და მეორე კეფის ნაწილი);

ე და კ გამოცემები ემყარებიან საბუთის დედანს. ი. დოლიძის გამოცემა — წინა ორ გამოცემას: კორპუსის გამოცემა — საბუთის ახლად მიკელეულ ფოტოს და ნაწილობრივ წინა გამოცემებს.

საბუთს თარიღი არ უზის.

საბუთის დათარიღება სხვა გამოცემებში: 1123 (ე, კ, დ).

კორპუსში საბუთის დათარიღების საფუძველი: წინა გამოცემებში საბუთის დათარიღება 1123 წლით ემყარება ანდერძის დასაწყისში აღნიშნულ ცნობას: „ჟამსა ჩემსა შარვანსა ზედა განმართვისასა... ბერმან არსენი მიბრძანა ამის ანდერძისა დაწერა". ამ ცნობის საფუძველზე მიჩნეულია, რომ ანდერძი დაწერილია 1123 წ., დავით აღმაშენებლის მიერ შარვანში ლაშქრობის წინ. დავითის მიერ შარვანში მოწყობილი 6 ლაშქრობიდან (1120 წ. — ორჯერ, 1123 წ. — ორჯერ — მაისსა და ივნისში, 1124 წ. აპრილში და 1124 წ. სექტემბრის დასაწყისში — იხ. [48], 339_{1-3}; 347_{7-9}; 344_{11-13}; 345_{16-18}), ანდერძი ერთნაირად შეიძლება დაწერილი იყოს როგორც 1123 წლის მაისის და ივნისის ლაშქრობების, ისე 1124 წლის სექტემბრის დასაწყისის ლაშქრობის წინ. ამიტომ ანდერძი კორპუსის გამოცემაში 1123/1124 წ. თარიღდება.

საბუთის დავით აღმაშენებლის ხელით დაწერილი დასაწყისი სტრიქონის მეორე ნაწილის („მე დ-თს მიწყიეს") პირველი სწორი წაკითხვა იხ. [55], ა. შანიძე 47—48.

გამოცემები:

1) [76], თ. ჟორდანია, (ე); 2) [38], თ. ჟორდანია, 15—19 (ე[1]); 3) [13], ს. კაკაბაძე (კ); 4) [50], ი. დოლიძე, № 7 (დ); 5) [44ა], ვ. სილოგავა, 88—106 (ს).

[1 თავს]| დ[1](ე)ბითა ღ(მრ)თისაითა მე, დ(ა ვ ი)თ ს, მ(ი)წყი(ე)ს*.

ჟამსა ჩემსა შ ა რ ვ ა ნ |[2] ს ა ზ(ედ)ა გა(ნ)მართვის(ა)სა შეეეეედრე შეწევნად ჩემდა შეს.ეედრებელსა|[3] ჩემსა: წ(მიდა)სა მ(ა)მ(ა)სა შ ი ო ს. ვიხილე ეკლესიაჲ, ჩემ მ(ეე)რ აღშენებული, და|[4]სრულებულად. მივიღე ლოცვაჲ ყ(ოველ)თა მ(ა)მ(ა)თაჲ. და სასომ(ა)ნ და განმანა|[5]თლებელმ(ა)ნ ჩემმ(ა)ნ ბერმ(ა)ნ ა რ ს ე ნ ი მიბრძანა ამის ანდერძისა დაწერა.|[6] დაკლებული სისწრაფისაჲ არს. თუ ინებოს ღ(მერთმა)ნ ჩ(ე)მი შემოქცევაჲ,|[7] უმჯობესად შეიცვალოს, თუ არა — ესე იყოს აწინდელი.

ვინათგან მსთუა|[8]მ(ა)ნ წყალობად და ს(უ)ლგრძელმ(ა)ნ მხედველობათა შ(ი)ნ(ა) ც(ო)ლ(ვ)ათასა და|[9]წყალობითა სიყ(უა)რ(უ)ლისა თ(ვ)სისა მ(იმა)რთ მიმზიდველმ(ა)ნ ღ(მერთმა)ნ ჩ(ე)მ ულირსსა|[10] ზ(ედ)ა აჩუქნნა მიუწდომელნი ქველისმოქმედებანი, რ(ომელ)თათ(ვ)ს ყ(ოვლა)დ უმადლოჲ|[11] ესე, ჯერისაებრ ვერ შმადლობელიცა არა მომიძაგა და არა დააცადა|[12] ჩუქულებითი წყ(ა)ლ(ო)ბ(ა)ჲ ღღეს

---

1 ჭ — ეე[1]დ. თავსდებითა| [ბრძანე]ბითა ე, [ნე]ბითა ე[1]დ, [დი-ბ]-ბითა კ. ღვთისაითა ე[1]. მე დავითს მიწყიეს] შედან. ჭეწყის(?) ეე[1], მე დ-თს მაწეოს კ. ე წ-ა ე. მაპას ეე[1]. 4 დასრულებულად + და ე,ე[1] დ. ლოცვა ეე[1] დ. 5 დაწერა + [ხოლო] ეე[1]დ. 6 ღ-ბნ. 7—8 მ(ი)თუადმან ე[1]დ 8 მხედველობათ კ. 9 თუსისა]თსი-ა ე. 10 აჩუენნა დ. მოქმედებანი ნსხ, კ. უმადლოი ეე[1]დ. 11 მმადლობელიცა ეე[1]დ. 12 ჩუქულებითი ე, ჩუქულებითი დ. ღღემდე ეე[1]დ.

* აქამდე ტექსტი დაწერილია მხედრულით, ხოლო ამის შემდეგ უკანასკნელ სტრიქონამდე — ნუსხურით.

ღღემდე უგბილსა ს(უ)ლსა ზ(ედ)ა, რ(ომე)ლთ(ა)ჲ კერძოჲ|13 რაჲმე და ურიცხუ-
თ(ა)გ(ა)ნ ერთი მიზეზად თხრობისავე მიესცე თხრობასა. თჳთ|14 იგი, ოდეს მარ-
წმუნა მის მ(იე)რ გ(ა)ნგებულსა მეფობასა, თჳსითა რაჲთმე გ(ა)ნგე|15ბითა, არა
ულირს-მჩენელმ(ა)ნ შარავანდსა შ(ინ)ა პ(ა)ტ(იო)ს(ა)ნსა უპატიოებისა ჩემი|16
სამ(ა)ნ, აქაჲთგ(ა)ნვე აღიღო ჯ(ე)ლი სიტკბ(ოე)ბითა თ(ჳ)სითა გ(ა)ნძღებად ჩემ-
და. და|17 თჳთ მეფე მეფეთაჲ იქმოდა საჭირველთა უჭირველად: ცხადთა წინა-
აღმ|18დგომთა გ(ა)ნგებ(უ)ლისა თ(ჳ)სისათა მისცემდა მოსასრულ(ა)დ; იდუმალ-
თა კ(უ)ალად,|19 ზაკუვისა თჳს შ(ორი)ს მფარველთა, არა შეუნდობდა სიცბილ(ა)-
ჲდ, რ(ომელ)თა თ(ა)ნად თჳთ მი|20იღეს ზაკუვისა მ(ა)თისათ(ჳ)ს საცთური.

და ერთმ(ა)ნ მ(ა)თგ(ა)ნმ(ა)ნ, ძ ა გ ა ნ მ (ა) ნ, შემაწუ|21ხებელმ(ა)ნ ღ(მრ)თი-
სა და მონ(ა)თაჲ მისთამ(ა)ნ, მძლავრებით ღ(მრ)თისაცა არამრიდმ(ა)ნ,|22 თ(ა)ნა-
ვე ძმისა თჳსისა, მ ო დ ი ს ტ ო ს — წინა-უკმოჲსა მღდელთ-მოძღუარისა, რ(ო-
ზე)ლმ(ა)ნ|23 ერთმ(ა)ნ პატრ(ო)ნთა თ(ჳ)სთა წყ(ა)ლ(ო)ბ(ა)ჲ მ(ა)თ ზ(ედ)ა საის-
რელაჲდ აღმახუა, ხ(ოლო) მეორემან|24 ღ(მრ)თ(ი)საჲა გ(ან)კუთნვითა ეკლესიები
საზესთმჩენოდ თჳსად მიიტაცა. რ(ომელ)ნი-ესე|25არა ითნნა ესრეთ ყ(ო)ფ(ა)დ
საშჯელმ(ა)ნ გ(ა)მოუბიებელმ(ა)ნ, — ცხად არს, რ(ამეთუ) ღ(მრ)თისამ(ა)ნ,|26 და
არცა მიეშუა კუზრთხი ც(ო)დვილთა ნ(ა)წილსა ზ(ედ)ა მ(ა)რთ(ა)ლთ(ა)სა:*
მწყემსი უკა|27როჲ ჯ(ეშმარი)ტთა მწყემსთა მ(იე)რ დაემკუაჲ, და ძ ა გ ა ნ ი,
მ ღ ჳ მ ე ს შელტოლვილი, მომცა|28 ღ(მერთმა)ნ, რ(ომე)ლსა შ(ინ)ა არამცირედი
ერთგ(უ)ლებ(ა)ჲ აჩუზნეს ჩ(უზ)ნდა მომართ მ(ა)მ(ა)თა მემღჳმეთა.|29 რ(ამეთუ)
იხ(ა)რ(ე)ბს მ(ა)რთ(ა)ლი, რ(ა)ჟ(ა)მს იხილოს შურისგებ(ა)ჲ**, მადლობ(ა)ჲ აღუ-
ვარე დამბად(ე)ბ(ე)ლსა|30 ღ(მერთს)ა და თ(ა)ყ(უა)ნისვეც ღ(მერ)თშემოსილისა
წ(მიდ)ისა მ(ა)მისა შ ი ო (ჲ) ს საფლ(ა)ვსა.

ვიხილე წ(მიდა)ჲ|31 მთ(ა)ვ(ა)რ-მ(ა)მა მემღჳმე მ (ი) ქ (ა ე) ლ და ს(უ)ლითა
ღ(მრ)თისაჲთა გ(ა)ნ(ა)თლებ(უ)ლნი მ(ა)მ(ა)ნი. გ(ა)ნვიშჳ ს(უ)ლი|32თა საწადე-
ლისა მისთ(ჳ)ს კრებულისა და მხიარულებით აღვივსე სამოთხის|33მსგაესისა მის
II კეფი ლავრისათ(ჳ)ს. მყის მოუწოდე ა რ ს ე ნ ი ს ბერსა და გ(ა)ნუცხადე სა||34თნოჲ
ჩ(ე)მი და ვარწმუნე აღშენებად ეკლესიაჲ საშუალ მონასტრისა ს(ა)ხ(ე)ლსა|35
ზ(ედ)ა ყ(ოვლა)დ წ(მიდ)ისა ღ(მრთ)ისმშ(ო)ბ(ე)ლის(ა)სა და მომადლებითა მისი-
თა სრ(უ)ლაჲ ვიხილე.|

36 მიბრძანა სასომ(ა)ნ ჩ(ე)მმ(ა)ნ, ბერმ(ა)ნ ა რ ს ე ნ ი, და თჳთ ს(უ)ლიერმ(ა)ნ
ბერმ(ა)ნ, მოძღუარ|37მ(ა)ნ ჩ(ე)მმ(ა)ნ ი (ო ვ ა ნ) ე, რ(ა)ჲთა)მცა წესსა ზ(ედ)ა
ს ჳ მ (ე ო) ნ წ (მ ი დ) ი ს ს ა დავსხენ მონასტრისა მ ღ ჳ მ ი ს ა|38 წესნი, რ(ო-
მელ)ი თჳთ მ(ა)თ მ(იე)რ აღწერილი ვიხილე ყ(ოვლა)დ შუზნიერად: უცთომელი
გზა|39 და წესიერი ცხ(ო)რ(ე)ბ(ა)ჲ და ანგ(ე)ლ(ო)ზებრი მოქ(ა)ლ(ა)ქობაჲ, რ(აჲთ)ა,
ღ(მრ)თისათ(ჳ)ს ოდენ გ(ა)ნკუთ|40[ნვილ]ნი, მ(ა)ს მხ(ო)ლოსა, თჳნიერ საწუთო-

---

13 თვით დ. 14 რაჲთამე ე¹დ. 15 მჩენელმა ე¹დ. 16 აქაითგანვე ეე¹დ. 18 განმგეობისა ეე¹. 19 ზაკუვისათვის ე. სიცბილად ნსხ ,ჯ სიცბილად დ. 21 მონათა ეე¹დ. ღვთისაკა ე¹. 22 ძმისაძისა ეე¹. 23 წყალობაჲ ეე¹ საისრელად ეე¹დ. 24 ღმერთსა და ეე¹, ღმერთსადა დ. განკუთვნითა ეე¹დ. საზეზთ მჩენოდა ე, საზეზთ-მჩენოდ ე¹დ. 25 ესრედ ე¹დ. ღთისამან ეე¹. 26 კუერთხი დ. 27 დაემკუა დ. მღუმეს ეე¹დ. 28 ერთგულება ეე¹. აჩუენეს დ. 28 ჩუენდა დ. 29 შურისგებაჲ ე¹. მადლობა ეე¹. 30 თაყვანისვეც ე. ში˜ოს ე. შიოის დ. წ˜ა ე, წმიდა ე¹დ. 31 მიქელ ეე¹. ღვთისაჲთა ე¹. 33 ლავრისათვის ე. 35 ღთისშობელისასა ე¹. 37 ი˜ე (იოანე) ეე¹,ოანე დ. რათამცა ეე¹დ. სუმონ ეე¹დ. წმიდისასა ეე¹დ 38 შუენიერად დ. 39 ღვისათუს ე¹. ცხოვრებაჲ ე. 39—40. გ˜ნკურ-ნი ,ჯ, განკუ[თვნილ]ნი დ. 40 ზრუნვასა ე¹ დ.

* შდრ. ფს. 124, 4.

** ფს. 57, 1Გ.

თაჲსა ზრუნეისა, ჰზრახვიდენ|[41] და წ(ინაშ)ე ღ(მრ)თისა მ(ეო)ხ(ე)ბ(ა)დ კადნიერ ოყვნენ.

შეწევნითა ყ(ოვლა)დ სახ(იე)რისა ღ(მრ)თისაჲთა და|[42] მ(ა)დლითა ყ(ოვლა)დ წ(მიდ)ისა ღ(მრთ)ისმშ(ო)ბ(ე)ლისაჲთა და მ(ეო)ხ(ე)ბითა შესავედრებელისა ჩ(ე)-მისა|[43] წ(მიდ)ისა შ ი ო ჲ ს ი თ ა მიეცინ სიმტკიცე ეკლესიასა, ჩ(ე)მ მ(ი)ერ აღ-შენ(ე)ბ(უ)ლსა!

თუ მე|[44] ღირს-მყოს ღ(მერთმა)ნ, ენკენიობ(ა)ჲ მისი ვიხილო, კ(ურთ)ხ(ეულ)(ა)რს ს(უ)ლგრძელებ(ა)ჲ მისი, თუ არა|[45] — ა რ ს ე ნ ი ს ბ(ე)რსა, რ(ომე)ლ აქუს კოსტანატი და პერპერაჲ, კალაპოტი გ(ა)მოუყა|[46]რონ, მოლესენ(!)", მოსატონ და ძემ(ა)ნ ჩ(ე)მმ(ა)ნ დ(ე მ ე) ტ(რ) ე, თ(ა)ნაშდგომითა კ(ურ)თ(ხეუ)ლისა|[47] მწ(იგ-ნობართ)-უხუცესისა და ჩ(ე)მთა ბერთ(ა)ჲთა, აკ(ურთ)ხონ ჯელითა ი(ო ე ა) ნ ე ქ(ა რ თ ლ ი ს ა) კ(ათალიკო)ზისათაჲ, თანა|[48]-დახუდომითა ი მ ე რ თ ა და ა მ ე რ თ ა ყ(ოველ)თა ეპისკ(ო)პოსთაჲთა.

ვითარად მ(ა)მ(ა)თაჲ|[49] და პაპთა ჩ(ე)მთ(ა)გ(ა)ნ სიგელნი ჰქონან სოფელ-თათ(ვ)ს მ(ა)თთა წ(მიდას)ა ამ(ა)ს უდა|[50]ბნოსა, რაჲცა სიბ(ო)რ(ო)ტითა ჟ(ა)მ-თათა შეცვალებ(უ)ლ იყო, მე კულა გამიახლები|[51]ან იგი სიგელნი, ანუ მეფეთა შეწირულთა, ანუ მთავართაჲ ვიეთმე.|[52] და თჳთ ძუᲫლი და ძუᲫლის ძუᲫლი ნასყიდი მონასტრის(ა)გ(ა)ნ ყ(ოვე)ლი უბეგრ|[53]ოდ, უბაჟოდ და უწყენლად კულა მომიჯსენებია წ(მიდ)ისა მ(ა)მისა შ ი ო ს ა თ (ვ) ს.|

[54]ქ(ა)ლ(ა)ქს ტ ფ ი ლ ი (ს) ს, რ(ომე)ლი სპარსთა ქონებასა ჰქონებია, და რ(ომელ)ი აწ უყიდია,|[55] და რ(ომე)ლი მე მომიჯსენებია, იგი და, ანუ წაღმართ მოიგონ იგიცა, ყ(უᲫ)ლაჲ უ|[56]ბაჟოდ და უსუხრაოდ ყ(ოვლ)ისა სასეფოჲსა გ(ა)-მოსავლის(ა)გ(ა)ნ ჰქონდეს.|

[57]ეითა წინამძღუარსა შჯ(უ)ლისა ჩ(უᲫ)ნის(ა)სა, მ(ეუ)ფესა ი(ო ე ა) ნ ე ს, ქ(ა რ თ ლ ი ს ა) კ(ათალიკო)ზსა, უბ(რძანე)ბია და მოუ|[58]ნიჭებია ეკლესიისა ჩ(ე)მისადა, რ(ომე)ლ საქონებელნი სოფელნი და აგარანი ჰქ|[59]ონან მ ღ ჯ მ ე ს ა, საშჯ(უ)ლ(ო)ჲ სამრებლოჲ არს ყ(ოვე)ლგ(ა)ნ, თჳთ მემღჯმისა დ(ია)კ(ო)ნმ(ა)ნ მო|[60]ისამართლოს და ეკლესიისა ზეთად მოაკმაროს.

და ამისთჳს, რ(ომე)ლ მიჰრო||[61]ნსა მოანიჭებდეს ქ(ა რ თ ლ ი ს ა) კ(ათალი- III კეფი
კი)ზი, ჩ(ე)მსა ეკლესიასა შ(ინ)ა სახელი მისი მოიკსენებოდეს|[62] პ(ირეე)ლთა თ(ა)-ნა მღდელის(ა)გ(ა)ნ.

ბროლისა, ბაზიჯისა და მინისა კანდლები, რ(ომელ)ი|[63]მე მომიჯსენებია და რ(ომე)ლი ა რ ს ე ნ ი ს დაუდგ(ა)ჲმს, ნუმცაჲ ჭის უკადრებია გ(ა)მო|[64]ღებაჲ, სასანთლები, სიწ(მიდ)ის სამსახური და რაჲცა უნდა მისთჳს — ოცდაათი|[65] ლიტრაჲ ვეცხლი წმიდაჲ, ა რ ს ე ნ ი ს კ(ე)ლსა არს.

ცჳლი, ვითა გამიჩენენიან(!) ვა|[66]ჯართა ზ(ედ)ა ყამად-ყამადი, იგი ამსა-ხურონ.

---

41 ღეთისა ე. ღეთისაჲთა ე[1]. 42 ღეთისმშობელისაჲთა ე[1]. წ-ა ე. ღ-თისმშობელისაჲთა ე. 44 ენკენობაჲ ე[1], ედ. 45 არსენი ე[1], ე. კოსტანტი ეე[1]. 47 მ-წ-უხუცესისა ე. მწეთ-უხუცესის (კთ-ლის მ-წუხუცესისა) ე[1]. იოანე ე[1]დ. კათალიკოზისათ. ე[1]დ. 48 პაპთა ეე[1]. 51 მთავართა ეე[1], დ. 52 ძუელი და ძუელის-ძუელი დ. 53 უწყინლად ე. მომიხსენებია დ. წ-ა ე. წმიდისა ე[1]. 54 ტფილის ეე[1]დ 55 მომიხსენებია დ. 56 ჩუენისასა ე[1]დ. ჩ-ნისასა ე. იოანეს დ. 59 მღვმა-სა ე[1] 60 ზეთადა ე[1]. მოიკმაროს ეე[1]. 61 მოანიჭებდეს ეე[1] კათალიკოზი+ (აძლევს) ე[1]. 63 და-უდგამს ეე[1]დ. ნუმცა ვის ეე[1]დ. 64 სიწმინდის ეე[1]. დ. რაიცა ეე[1] ოცდა-ათ ე. 65 წმიდაჲ]წ-ა ქ, წმინდისა ე[1], წმიდისა დ. გამიჩენიან ეე[1]დ.

* ამის შემდეგ ნაწერის ერთი სიტყვა გადასულია.

საზრდელი ძმათა პური, — ხი|[67]ლი ფურნისაჲ — ხუთასისა დრამისა წონი, ნუმცა ოდეს მოაკლდების.

სამდღ|[68]ვიროდ ღჳნოჲ ჳ(ა)მსა სთულის(ა)სა შემსგავსებულაჲდ მოსელისა შინ(ა)თ მოა|[69]რთუან მსახურთა მონასტრისათა ყ(ოველ)თა ერთი საწყაი; ეგ-რეთვე, სხ(უა)ჲ ყ(ოვე)ლი |[70] საჭიროჲ საკმარი შემოსავალთაგ(ა)ნ მონასტრი-სათა.

სხ(უა)ჲ ნაბჭობი და|[71]ქულბაგთაჲ და საზეთეთაჲ და წისქჳლთაჲ — ყ(ოვე)ლი შესამოსლად განეყოფვო|[72]დის.

ოცდაათი ჯორი, რ(ომელ)ი აწ მე მომიჳსენებია, ამ(ა)ს ნუ დააკლდების.

ძუმ|[73]ლითგ(ა)ნ, ვითა სიგელი შეუვალობისაჲ აქუს, ცხუართათ(ჳ)ს უსაბან-ჯრ|[74]ობისაჲ, სამი ათასისა ცხურისაჲ მთას და ბარს, აწ მე მომიჳსენებია ორი ა|[75]თასი ცხუარი. და ხუთი ათასი ცხუარი, თჳთ სასეფოჲ მონასტრისაჲ და მ(ა)თ-თა|[76] მეცხოვრეთაჲ უსაბანჯროდ, უბაჟოდ და უწყენლად დგეს და იარებოდის|[77] ჩ(უმ)ნსა ჭამბარსა გუმრდით. და ამისი გ(ა)მოსავალი ცხუარი ჯორსა იყიდდეს.|[78] მატყლი მსახურთა მონასტრისათა და წუმლ(ა)ჲ ძმ(ა)თა მიეცემოდის.

ასი ფ|[79]ური მომიჳსენებია, რ(ომე)ლ თ რ ი ა ლ ე თ ს, მ(ა)თსა სოფელსა ბ ჭ ი თ ს და ბ ჭ ი თ ი ს ზეით|[80] სოფლებს და მ(ა)თსა საფურესა მ უ ხ ნ ა რ ს დგეს.

მომეტებული ზროხაჲ ჯორ|[81]სა და ცხენსა მონასტრისა სამსახურებელსა იქმოდეს.

ჯარი სამცხორებლო|[82]თა სამუშაოთა ადგილთა მოიკმარონ.

თ(უა)ლი და მარგალიტი, ჩ(ე)მისა ხ(ა)ტისა|[83]თ(ჳ)ს რ(ომელ)ი დამიც, და ორნი-ბროლისა სასანთლენი მ(ა)ს ემსახუროს უკლებად.

ბრო|[84]ლისა ბარძიმი და ბ(ა)ზიჯისა ფეშხუმი სიწ(მიდ)ისა გ(ა)ნახლებისა სამსახურად მოი|[85]ჴმარებოდის.

სხ(უა)ჲ ჯურჯელი, იავარი სპარსთაჲ, რ(ომელ)ი ა რ ს ე ნ ი ს დ ა და ი(ო ვ ა)-ნ ე ს დ ა |[86] მიმითუალავს, იგი მისსა ჳ(ა)მსა ჩ(ე)მსა მონაზტერსა(!) გაგზავნოს ძემ(ა)ნ ჩ(ე)მმ(ა)ნ დ(ე მ ე) ტ (რ) ე.|

[87]ძელი ცხ(ო)რ(ე)ბის(ა)ჲ და ნაწილნი წ(მიდა)თ(ა)ნი, ორი მოთხე სავსე, ესე თჳთ ამას ჩ(ე)მსა ეკლ|[88]ესიასა შ(ინ)ა იყოს.

წ(მიდა)თა დიდთა მარხვათა ყ(ოველ)თა პარასკევთა ეკლესიას ტფი|[89]ლსა სეფისკუმრსა გ(ა)ნუყოფდენ საჯსენებელად ჩ(ე)მდა. და პ(ირვე)ლისა შჳდეუ|[90]ლი-სა პარასკევსა თითო კარასეული მიეცეს, სეფისკუმრსა და თესლსა თ(ა)ნა|[91] შესუან ყ(ოველ)თა და მილოცონ ესრეთ: „უ(ფალო) ღ(მერთ)ო, დ(ა ვ ი)თ ს მიუ-ტევენ ბრალნი მისნი სიყრმისა|[92] და ცთომილებისანი!“*.

---

67 ნუმც ე. 67—68 სამდღეროდ დ. 68 შემსგავსებულად ექ[1]დ. 69 სხუა ექ[1]. 70 სხუა ექ[1]. 71 ქულბაქთაჲ ექ[1]დ. 71-72 განეყოფოდის ექ[1]დ. 72-73 ძუელითგან დ. 74 მთასა ე[1]დ. 76 უწ-ყინელად ექ[1].დ. 77 ჩ᾽ნსა ე. ჩუენსა ე[1]დ. გუერდით დ. 78 წუელაჲ დ. 79 რ᾽ლ ე. თრიალეთს ექ[1]. მათსა]ჳთასა ექ[1]დ. ბჭითს] ბჭითს ექ[1]კ.დ. ზეითს ექ[1]დ. 80 ლა—[დ. მ᾽თსა კ. 81—82 სამცხოვრებლოთა ე, სამცხოვრებელთა ე[1], დ. 82. მთიკმარონ ნსხ, მოაკმარონ ექ[1]დ. თ᾽ლი ე. 83 რ᾽ლი ე. ემსახოროს ნსხ ექ[1]კ. 84 ფეშხუემი დ. 85 ოოვანესდა] იეანესდა ე[1], ოანესდა 86 მი-მითვალავს ექ[1]დ. მონასტერსა ექ[1]დ. დ᾽ტე ე. 87 წ᾽თანი ე. 88 წ᾽თა ე. ყ᾽თა ე. 89 სეფისკუ-ერსა დ. 89-90 შეიდეულსა ექ[1]დ. 90 სეფისკუერსა დ. 91 ყოველთა — ექ[1]. უფალო]ო᾽ ნსხ. ღ᾽თე. .92 კვირიაკეთა ექ[1].

* შდრ. ფს. 24, 7.

მემსგეფსე ყ(ოველ)თა კ(ჳ)რ(ია)კეთა ჩ(ე)მთ(ჳ)ს წირვიდეს ჩ(ე)მსა ეკლესია-
სა შ(ინ)ა|[93] და მ(ა)მ(ა)ჲ მემღჳმე მ(ა)ს დღესა სერსა უყოფდეს, რ(ომე)ლსაცა
დღესა ჩ(ე)მი გ(ა)ნყოფაჲ იქ|[94]მნას კ(ო)რცთა ამ(ა)თგ(ა)ნ, უბადრუკთა და მრ(ა)-
ვ(ა)ლ-მცოდველთა, ღამის-თევაჲ|[95] და ლ(ო)ცვ(ა)ჲ ყონ ყ(ოველმა)ნ სიმრ(ა)ვლ(ე)-
მ(ა)ნ და მ(ა)ს დღ(ე)სა ე(ამ)ისწირვ(ა)ჲ ჩ(ე)მთ(ჳ)ს აესრულებოდის.|

[96]სოხასტერი, ვითა ბერსა, გ(ა)ნმ(ა)ნ(ა)თლ(ე)ბ(ე)ლსა ჩ(ე)მსა, ა რ ს ე ნ ი ს
გაუწესებია და მე|[97] ხუდაბუნი შემიწირავს მ უ ხ რ ა ნ ს წ(მიდ)ისა ს ჯ მ (ე ო)ნ
ს(ა)კჳრვ(ე)ლთ-მოქმედისადა, რ(ომელმა)ნ სა|[98]მისა დღისა მკუდ(ა)რი აღმადგი-
ნა, იგი, ვითაცა თჳთ ა რ ს ე ნ ი გ(ა)ნაწესის, ეგრე|[99] იქნას, გარნა ჩ(ე)მ მ(ოე)რ
ესეოდენი, რ(ომე)ლ შ(ემდგომა)დ ა რ ს ე ნ ი ს ი ს ა გ(ა)ნკრძალული მღდ(ე)ლი|[100]
იყოს მაჯსენებ(ე)ლი ჩ(ე)მი შეუცვალებელად.

ტ ფ ი ლ ი (ს) ს საამიდოჲთ, ვითა|[101] სხჳთაცა ნიშნითა, თჳთ კ(ე)ლითა ჩ(ე)-
მითა დამიწერია ასი დრაჰკანი მღდელთა|[102] და მგ(ა)ლ(ო)ბ(ე)ლთათ(ჳ)ს, ნუვინ
დააკლებს. მ(ა)ს დღ(ე)სა, რ(ომე)ლსა მომიჯსენოს ღ(მერთმა)ნ, გაიყონ|[103] მღდელ-
თა და მგალობელთა.

ვითა აწ ა რ ს ე ნ ი ს გაუწესებია, ყ(ოველ)თა კჳრიათა|[104] ღამე. ყ(ოვე)ლ
ღამისთევაჲ, ნუვინ შესცელის ამ(ა)ს წესსა.

და ტ უ რ ა თ ი ს უ ბ ა ნ ს ა,|[105] რ(ომე)ლ მეზურენი დაუსხმან და ზუარნი
და მიწანი — ამისი პური ეკლესიას მიე||[106]ცემოდის თითოჲ კჳრიაჲს ძალითა და IV
თითო კარასეული ღჳნო.

ოდეს|[107] ზ ე ზ ა დ ნ ი ს ა ციხე და მ უ ხ რ ა ნ ი ძუსლითგ(ა)ნ ვეცადე
მ(ა)თგ(ა)ნ ძებნითა, მ(ა)შინცა არა|[108] იყო ნებაჲ ჩ(ე)მი, მ(ა)მამ(ა)ნ ჩ(ე)მმ(ა)ნ
უბოძაჲ, მით, რ(ომე)ლ სხუათაცაჲ ჰქონებოდა მ(ა)თთა გ|[109]უართა და არავის
ოდეს ექნა ჩ(უს)ნი ერთგულობა.

აწ ძ ა გ ა ნ მ (ა) ნ სადგო[მ(ა)დ][110] საებისკ(ო)პოს(ო)ნიცაჲ უდიდესნი გ(ა)რ-
ნა სამთ(ა)ეროდ, თჳთ ადრითგ(ა)ნ მ(ა)მაობასა|[111] ეწერა-ყე საებისკოპოსოდ და
მ ც ხ ე თ ი ს ა საქონებელნი მრ(ა)ვ(ა)ლნი დაემჯი|[112]რნეს და წ ი ლ კ ა ნ ი საყ-
დრისა. მონასტერისა რაცა იყო, მთასა|[113] ციხე, მარანი, ანუ მ ა ტ უ რ ი იგი
სოფელი და მ ღ ჳ მ ე მონასტერი, შიგან ციხედ|[114] და სადგომად ჰქონდეს თჳთ.

ოდეს მოიქცეს სალმობა მიხი თ(ა)ესა მისსა, ყ(ოვე)ლი|[115] ყ(ოვ)ლ(ი)თავე
უკუნით ეცით ნაქონები მისა მიმ(ა)რთ თჳსებული და მ ღ ჳ მ ე ს ქო[ნე]|[116]ბანი
მისნი, საავაზაკონი და წარტყუსნ(უ)ლი. ვითა მ(ა)მისა ჩ(ე)მისა ბრძანებასა
ში|[117]გ(ა)ნ გაჩენით სწერია, აღარ ოდეს მიგელოს იგი. და არცა ვის სხ(უ)ასა ს(ა)ქ-
მე|[118]უც მ ღ ჳ მ ე ს ა თ(ან)ა და არცა მ ღ ჳ მ ი ს ა ქუაბთა, ვითარ-იგი თჳთ
სანატრელისა,|[119] მ(ა)მ(ა)თა ნათლისა შ ი ო ჲ ს ანდერძში სწერია — უფალი
მ ღ ჳ მ ი ს ა ღ(მერ)თია, მეუფე|[120] წ(მიდ)ა მ(ა)მა შ ი ო ჲ.

---

97 წდი~სა ე. სემონ ექ[1]დ. საკკრეელ ექ[1]დ. 98 აღ:დგინა ექ[1]. ვითარცა ე[1]დ. 99 რომელი დ. 100 ტფილის ექ[1]დ. 101 დრაკანა ე. 102 დაალებს. მას] დაალებს მათ ექ[1]. 103 კკრათა ექ[1]დ. 106 კკრაჲს ექ[1]დ. 107 ძუელთგან დ. 108 მამან ე. უბოძა დ. სხუათაცა დ. 109 ჩუენი ე[1]დ. 110 საებისკოსნიკაჲ ექ[1], საებისკოპოსნიცა დ. გარნა (გახადა?) ე[1]. მ~მაობისა ე. 111 საქონელნი ექ[1]. 112 მონასტრისა ე[1]დ. 112 მთასა[აჭად?] კ. 114 მოიქცა დ. 115 საუკუნ-ეცოთ დ. [მით]ესებული ექ[1]. 116 წარტყუენილი დ. 117 არცარა ე[1]. 119 ღმერთია]ღ~თა (მღვმეთა?) ექ. 120 წ~ა ე, წმინდა ე[1]. შიო დ.

და მეფეთათ(ჯ)ს ლოცვა აღ(ა)სრ(უ)ლონ, ვითა თჳთ წერილნი წ(მიდ)ნი უმო|[121]ძღურებენ და ვითა თჳთ იგ(ი)ნი. თჳნიერ მეფეთა საწირავისა, <არაჲ> ს(ა)ქმე ყოფი|[122]ლა მ ღ ჳ მ ე ს ა თ(ა)ნა, არცა ვის აწ უც ს(ა)ქმე, თჳნიერ ლ(ო)ცვისა და შეწირვისა.|

[123]აწ ს(ჯ მ ე ო)ნ ბედიელ-ალაველდელისა იყოს შეეედრებ(უ)ლ. რაცა საქ-მე და საუ|[124]რავი მ(ა)თი იყოს, იგი იყოფოდის(!) რ(ომე)ლსა ჩ(უ)ნ ვერ მივი-წინეთ. და შ(ემდგომა)დ მისსა,|[125] თუ მისსა ადგილსა, ამითვე წესითა სხუ(ა)ჲ მწ(იგნობარ)თ-უხუცესი იყოს, იგი იუ|[126]რეოდის.

და თჳთ ძუ(ლ)თა და აწინდელთა ქ(ა რ თ ლ ი ს ა) კ(ათალიკო)ზთ ჯ(ე)ლნი ვითარად ჰქ|[127]ონან, არცა ქ(ა რ თ ლ ი ს ა) კ(ათალიკო)ზისა ს(ა)ქმე არს მ ღ ჳ-მ ე ს ა ზ(ედ)ა, არცა ვის სხჳსა ეპისკოპოსისა,|[128] არცა ზვერი, არცა მეფეთა, არცა მ უ ხ რ ა ნ ი ს ა მგეთა.

არცა მ ღ ჳ მ ი ს ა|[129] შედგომად ვის აქუს ჯ(ე)ლმწიფ(ე)ბ(ა)ჲ; არცა მ(ა)თ-თა აგარაკთა და საქონებ(ე)ლთაჲ|[130] თ(ა)ნა ვის ს(ა)ქმე უც.

და ესე ჩ(ე)მგ(ა)ნ აღშენ(ე)ბ(უ)ლი ეკლესია ნიჭად ჩ(უ)ნობისად კმა ეყ(ო)ს|[131] ყ(ოველ)თა.

ოდეს მ უ ხ რ ა ნ ს ვიყვნეთ, წ(მიდ)ისა შ ი ო ჲ ს ხ(ა)ტსა შეგეამთჳენენ, სამი სეფისკუ(ლ)ი,|[132] ერთი ფილას საზედაშე და ფარჩითა კაპარი გჳეელოგონ. მთ(ა)ვ(ა)რ-მამ(ამა)ნ მეშღჳმ(ე)მ(ა)ნ {მოიღოს} |[133] ჯ(უარ)ი მისი — მ(ა)ს გეაამ-ბორონ. ჩ(უ)ნ პ(ა)ტივისცეთ, ვ(ითარც)ა ს(უ)ლიერსაჲ მ(ა)მ(ა)სა ჰშუ(ლ)ნის,|[134] საჯდომელითა და სერითა.

თჳნიერ ერთი მიიცვალოს, ვითა თჳთ წესი არს მის წ(მიდ)ისა შ ი ო ჲ ს
V კეფი ს(ა)ფლ(ა)ვსა||[135] ზ(ედ)ა წილ-გდებაჲ, ამით სხუ(უა)ჲ გ(ა)ნაჩინონ და ჩ(უ)ნსა დარბაზსა მოიყვანონ და ჩ(უ)ნ არ|[136]განი მოვაჯსენოთ და შეეჰეედროთ მო-ნასტერი.

და თქ(ულ)ნ, შ(ემდგომა)დ მომავა|[137]ლნო მეფენო, ჩ(ე)მსა ეკლესიასა და მო-ნასტერსა ანდერძითა ამით შ[ემ]||[138]ოგეედრებ, წ(ინაშ)ე ღ(მრ)თისა შეკრებასა ჩ(უ)ნსა, რ(ომე)ლ არ სირცხჳლისა თ(ა)ნამდებ(ა)დ იხი|[139]ლენეთ ღ(მრ)თისა და ანგ(ე)ლ(ო)ზთა მისთ(ა)გ(ა)ნ, მ ო ი ჯ ს ე ნ ე თ ვ ე ე დ რ ი ჩ(ე)მი და ნუ ოდეს დამი|[140]ვი-წყებთ დ(ა ვ ი)თ ს, ჰნახეედით გ(უ)ლსმოდგინებით ქმნილსა ჩ(ე)მსა ეკლესია-სა.|[141] და ნუ ოდეს ვის გაარყუნეევით კულა მ(ა)ს დ(იდე)ბ(უ)ლსა ლავრასა.

და აწ, შ(ე)მდგ(ო)მ(ა)დ|[142] ამისსა, ანუ მეფემ(ა)ნ, ანუ მთ(ა)ვ(ა)რმ(ა)ნ, ანუ ეპისკ(ო)პ(ო)სმ(ა)ნ, გინა მ(ო)ნ(ა)ზ(ო)ნმ(ა)ნ,|[143] გინა ჯ(ე)ლისუფ(ა)ლმ(ა)ნ ვინ, თუნდა გლეხმ(ა)ნ და თუნდა აზნაურმ(ა)ნ ანუ ან|[144]დერძი ესე ჩ(ე)მი შეცვალე-ბად იურვოს, ანუ ვინ საურავი მოუღოს, ანუ|[145] ქრთამისათჳს, ანუ თუ თჳთ იქმოდეს, ანუ მძლავრებით და ანუ თუ|[146] ღ(მრ)თის მსახურებასა რასმე აჩუ-

---

121 თჳნიერ ე. საწირავისა [არაჲ] დ. 122 [არაჲ]—ეე[1]კ. 123 ს-ნ (სეიმეონ) ეე[1], სეიმეონ დ. რაც ე[1]. 124 იყოფოდის ე[1]დ. ჩეენ ე[1]დ. 125 სხუჲ ეე[1]. მწეუეხუცესი ეე[1] 126 ძუელთა დ. ქკჳ-თა ე. 127 ქკჳ-ისა ე, კათალიკოზის ე[1]დ. ეპის-კჳზისა ე, ეპისკოპოზისა ე[1]დ. 129 საქო-ნელთა დ. 130 ჩეენობისად დ. ჩუ(ლ)ნობისად (ჩ-ნობისად) ე[1]. 131 შეგეამთხჳენენ ე, შეგეამთ-ხჳნენ ე[1]დ. სეფისკეერი დ. 132 მთავარმან ეე[1]დ. მეშღჳმეან+ (მოასეენოს) ე[1], მოასეენოს დ. მოიღოს — ეკ. 133 გეაამბორონ ე. ჩეენ ეე[1]დ. პატივს ეცეთე. სულიერსა ეე[1]დ. ჰშეენის ე[1]დ. 134 თჳნიერ ერთი + (სჴ.) თუ მთავარ-მამა ეე[1]. 135 ჩეენსა ედ. ჩეენ ე[1]დ. 136 თქეენ დ. 136-137 მომავალნო — ეე[1]. 137-138 შეჰგეედრებ ეე[1]დ. 138 ღეთისა ე[1]. ჩეენსა დ. თანამდებ ეე[1]. 139 ღეთისა ე[1]. მოიჯსენენეთ დ. 141. გაარყჳნეეთ ეე[1]დ. შ-დე. 142 ეპისკ-ზმან ე, ეპისკო-პოზმან ე[1]. 146 ღეთის ეე[1]დ. აჩეენებდეს დ.

ნებდეს, ანუ მ ღ ჯ მ ე ს ა შიგ(ა)ნ სადგომად|[147] იურვოდეს, ანუ თ(ა)ვისათ(ჯ)ს
რადმე მოსაჯმარებლად, ანუ გარეშე მ(ო)ნ(ა)ზ(უ)ნისა|[148] მწ(იგნობართ)-უხუცე-
სისა სასაურაობასა ვინმე იკადრებდეს, რაჲ გუარი, გინდა ვინ|[149] იყოს, — პირ-
ველად შ(ე)ნ, დაუსაბამოო და დაუსრულებელო ღ(მერ)თო, მიაწიე რისხვაჲ შ(ე)-
ნი|[150] დაუსრ(უ)ლებ(ე)ლ(ა)დ მის ზ(ედ)ა, ნუმცა უხილავს ნ(ა)თ(ე)ლი ღ(მრ)თე-
ებისა შ(ენ)ის(ა)ჲ, ნუმცა|[151] მიეცემის წყ(ა)ლ(ო)ბ(ა)ჲ შ(ე)ნი ნუცა ცუარის(ა)-
გ(ა)ნ ზ(ე)ცისა, ნუცა ნ(ა)ყ(ო)ფის(ა)გ(ა)ნ ქ(უმ)ყ(ა)ნისა. იყ(ა)ვნ სამ|[152]ჯ,ჯდრებ(ე)-
ლი მისი ოჯერ* და ნაშობნი მისნი, მოსასრველ. მოლოდებასა შ(ინ)ა წყა|[153]ლო-
ბის(ა)სა რისხვაჲ შ(ე)ნი ეწიენ; გონებისა, ცნობისა და ხედვის(ა)გ(ა)ნ ოჯერ-
ყავ|[154] იგი, ღმერთო!

ხ(ოლო) შ(ე)ნ, ყ(ოველ)ა)დ წ(მიდ)ა)ო ღ(მრ)თისმშ(ო)ბ(ე)ლო, გ(ა)ნყოფასა მის-
სა ჯ(ო)რ(ცთ(ა)ვ(ა)ნ გ(ა)ნყავ იგი|[155] ნაწილის(ა)ვ(ა)ნ ცხოვნებულთაჲსა და შური
იძიე, ვ(ითარც)ა შგმობარსა შ(ე)ნსა ნ ე ს ტ ო |[156] რ ს ზ(ედ)ა!

ხ(ოლო) შ(ე)ნ, წ(მიდ)ა)ო, ღ(მერ)თშემოსილო მ(ა)მ(ა)ო შ ი ო, ოდეს დაჯდეს
ქ(რ ი ს ტ)ე ღ(მერ)თი გ(ა)ნსჯაღ|[157] ყ(ოველ)თა ტომთა და ს(ა)ქმეთა, წარმო-
უდეგ და გ(ა)ნესაჯე ო ვ(ითარც)ა შემაწუხებე|[158]ლსა შ(ე)ნსა ზ(ედ)ა, ეგრეთ
შური იძიე პირითა ღ(მრ)თისაჲთა!

უკ(უე)თუ ე(ა)მი|[159] მომცეს ღ(მერ)თმ(ა)ნ და სხუაჲ უახლესი ანდერძი დაე-
წერო, იგი თქ(უმ)ნ,|[160] თქ(უმ)ნმიერითა კანონითა, უჯუარობითა, წყევითა და
შეჩუმნე|[161]ბითა დაამტკიცეთ, წმიდაო მეუფეო, ქ(ა რ თ ლ ი ს ა) კ(ათალიკო)ზო
და ყ(ოვე)ლნო მღდ(ე)ლთმო|[162]ძღუარნო!

და თუ სხჳსა დაწერად ე(ა)მი აღარ მომხუდეს, თჳთ ესე|[163] დაამტკიცეთ. და
რაჲთაცა რას ვინ მ ღ ჯ მ ე ს ა დააკლებდეს, კანო|[164]ნითამცა თქუმნ-მიერითა
კრული არს გაუჯსნელად.|

[165]ქ.** სიმტკიცეო ყ(ოვე)ლთაო ღ(მერ)თო, დაამტკიცე, მტკიცედა(!) უქციე.

---

147 მონაზუნისა] მონაზნისა + (სქ.) მონასტრისა ე, მონასტრისა ე[1]. 148 მწეთ-უხუცესი-
სა ე[1]. 149 ღ"ო ე. 150 მას ეე[1]. ღ"თაებისა ე, ღეთაებისა ე[1]. ღმრთაებისა დ. 151 ქუმყნისა ე[1],
ქუეყანისა დ. 153 ცნებისა ეე[1]. 154 ღ"ო ე. ღთისმშობელოეე[1]. 156 წმინდაო ე[1] . დასჯდეს
ეე[1]დ. 157 განსაჯე ეე[1]. 158 ღეთისაჲთა ეე[1]. 159 თქუენ დ. 160 თქუენ დ. 160-161 შეჩუენებითა
დ. 161 წ"ო ე. 162 სხჳსა] სიტყჳსა ეე[1], სხჳისა დ. 164 თქუენ დ. კრულ ეე[1] 165 ყოველთაო-
და ე[1]. დამტკიცე კ. დამტკიცე, მტკიცედა უქციე! მტკიცე მტკიცეე აქციე ეე[1]დ.

* ფს. 68, 26.

** ქ-ანი გადმოცემულია ს-ანის ეერტიკალური ბუნისა და მ-ანის განიეი ხაზის (სიტყვაში „სიმტკიცეო") გადაჯეარედინებით.

9

1125 შემდეგ. „ანდერძი დავით მეფისა“

დედანი დაკარგულია. გ ვ ა ქ ვ ს: 1) XIX ს. 4 პირი; 2) ერთ-ერთ ამ პირზე დამყარებული გამოცემა (ჟ[1]); 3) ჩვენთვის უცნობ პირზე დამყარებული ორი გამოცემა (ს,ბ); 4) 1859 წლის პირზე და ჟ-ს გამოცემაზე დამყარებული გამოცემა (დ).

I. პ ი რ ი: ზუგდიდის ისტორიულ-ეთნოგრაფიული მუზეუმი, ხელნაწერი, № 3, გვ. 210r—210v; კრებული, შედგენილი და გადაწერილი ოსე გაბაშვილის მიერ 1822—1825 წლებში, ბელგოროდში მისი გადასახლების („ექსორიობის“) დროს. ნუსხური, დაწერილი შავი მელნით, სათაური და მთავრული საზედაო ასოები — სინგურით; ორ სვეტად.

II. პ ი რ ი: ხი, A 592; კრებული, გადაწერილი XIX ს-ის I ნახევარში იოელ მესხიშვილის მიერ. ამ პირს ემყარება ჟ გამოცემა. თ. ჟორდანია [54]-ში შეცდომით ათარიღებს ამ პირს XVIII ს., თუმცა თავის „აღწერილობაში“ — [78] ასწორებს ამ თარიღს XIX ს-ით.

III. პირი: ხი, H 1196:18; გადაწერილი 1818 წ.

IV. პირი: ხი, H 2854; გადაწერილი 1859 წ. 16.III.

საბუთს თარიღი არ უზის.

ს ა ბ უ თ ი ს დ ა თ ა რ ი ღ ე ბ ა ს ხ ვ ა გ ა მ ო ც ე მ ე ბ შ ი: 1125 (ს, ჟ, დ).

წ ა რ მ ო დ გ ე ნ ი ლ ი დ ა თ ა რ ი ღ ე ბ ი ს ს ა ფ უ ძ ვ ე ლ ი: საბუთი ნაყალბევია და ამდენად, ცხადია, ის დაწერილია 1125 წლის შემდეგ. საბუთის ნაყალბევობაზე მიუთითებს შემდეგი: 1. საბუთის შინაარსიდან იგულისხმება, რომ ის დაწერილია დავითის გარდაცვალების შემდეგ: „... დ ა მ ი ტ ე ვ ა მ ე ს ა ნ უ თ რ ო მ ა ნ და, დამძიმებული ცოდუათა სიმრავლითა, მწუხარედ გ ა ნ მ ი ყ უ ა ნ ა წ ი ნ ა შ ე მსაჯულისა“, „მე წ ა რ ვ ე დ წ ი ნ ა შ ე მ ს ა ჯ უ ლ ი ს ა, მისისაებრ: გამგებელი მეფობისა“. თუ მეფე გარდაცვლილია, მაშინ ვინღაა საბუთის გამცემი? — მეფის ბერი: „გიბრძანებს და მოგაკსენებს მეფეთა-მეფე დავით... ჩემ მიერ უნდოსა და უღირსისა მლოცუმლისა მათისა ბ ე რ ი ს პ ი რ ი თ ა“. გამოდის, რომ დავით უკვე გარდაცვლილია და მისი სახელით საბუთს ადგენს მისი „მლოცველი ბერი“: ჯერ ერთი, რა იურიდიული ძალა ექნებოდა ასეთ საბუთს? მეფის საბუთი უნდა დამტკიცებულიყო თვით მეფის ხელრთვით. ასევეა დამტკიცებული დავითის მიერ მისი 1123/1124 წ. ანდერძი. ამასთან, ვინ იყო ეს „მლოცველი ბერი“, რომლის სახელიც კი არაა მოხსენიებული? შეიძლებოდა განა ასე გაუპიროვნებლად გაცემულიყო მეფის საბუთი? ცხადია, აქ საქ-

მე გეაქვს დავითის 1123/1124 წლის ანდერძის ცუდ კალკასთან: „სასომან და განმანათლებელმან ჩემმან ბერმან არსენი მიბრძანა ამის ანდერძისა დაწერა". 2. საბუთი მიმართავს „ყოველთა დიდებულთა და წარჩინებულთა სამეფოსა... ეპისკოპოსთა, ერისთავთა და ყოველთა შეწყალებულთა". ასეთი მიმართვა სრულიად უჩვეულოა: „დიდებულთა და წარჩინებულთა" არა გვხვდება ამ პერიოდის წყაროებში და მით უმეტეს საბუთებში; ასევე უჩვეულოა მიმართვა „შეწყალებულთა" მიმართ; დავით აღმაშენებლის მეფობის პერიოდში არა გვხვდება ერისთავთა მოხსენიება არც ნარატიულ ძეგლებში (დავითის ისტორიკოსი), არც საბუთებში (დავითის 1123/24 წ. ანდერძი). 3. ანდერძში მეფე აწესებს მემკვიდრეობის ახალ წესს: უბარებს დემეტრეს, რომ ტახტი თავის შემდეგ გადასცეს თავის ძმას (ვახტანგს და არა „ცუატას", როგორც ეს მიჩნეულია სამეცნიერო ლიტერატურაში: არავითარი „ცუატა" დავითს არ ჰყოლია და არც ანდერძშია ის მოხსენიებული, ყალბია ის თუ ნამდვილი: „ცუატა" აქ გულისხმობს „ცოტა"-ს, „მცირე"-ს (იხ. [66], 283—284). ამავე დროს, დავითი დებს ამ წესის შესრულების რაღაც გაურკვეველ პირობას: „თუ ვარგ იყოს ვახტანგ ცუატა" (ე. ი. ცოტა, მცირედ). გამოდის, რომ დემეტრემ თავის მემკვიდრედ უნდა დანიშნოს თავისი ძმა ვახტანგი, თუ ის ცოტათი მაინც ივარგებს, თუ არა და ტახტი ისევ თავის შვილს გადასცეს. ცხადია, ასეთი გაურკვეველი ფორმულირებით ტახტის მემკვიდრეობის ახალი წესის დადგენა შეუფერებელი იყო მეფისათვის და მით უმეტეს ისეთი ძლიერი და ერთპიროვნული გამგებლისთვის, როგორიც იყო დავით აღმაშენებელი. ამასთან, ასეთ მნიშვნელოვან ცვლილებას ტახტის მემკვიდრეობის კანონში, ცხადია, ვერ შეიტანდა გარდაცვლილი მეფის სახელით „მლოცველი ბერი".

მიუხედავად ნაყალბევობისა, საბუთი, გამონაკლისის სახით, მაინც შევიტანეთ კორპუსში შემდეგი მოსაზრებით: საბუთი ფრიად პოპულარულია და დამკვიდრებულია სამეცნიერო მიმოქცევაში. კორპუსში მისი შეტანა ზემოაღნიშნული კომენტარით ხელს შეუწყობს საბუთის მეცნიერულ ღირებულებაზე სწორი თვალსაზრისის დამკვიდრებას, მისი ნაყალბევობისა თუ ნამდვილობის საკითხის გადაჭრას.

გ ა მ ო ც ე მ ე ბ ი:

1) [91], Brosset, M. 361—362 (ქართული), 362—364 (ფრანგული): 2) [39], საბინინი, 512—513 (ს); 3) [54], თ. ეორდანია, 51—52 (ჟ); 4) [11ა], დ. ბაქრაძე, 187, სქ. (ბ); 5) [50], ი. დოლიძე, № 8 (დ).

ანდერძი დიდისა მეფეთ-მეფისა დავით აღმაშენებელისა პანკრატიონ დავითიანისა, რ(ომე)ლი წარმოუთხრა მოძღუარსა თჳსსა არსენის ჟამსა გარდაცუალებისა თჳსისასა ყოველთათჳს დიდებულთა თჳსთა*

გიბრძანებს და მოგაჯსენებს მეფეთა-მეფე დ ა ვ ი თ, დღეთა შ(ინ)ა სიკუდილისა და სოფლით განსლვისა მისისათა, ჩემ მიერ უნდოჲსა და უღირსისა მლოცუჲლისა მათისა ბერისა პირითა, თქუჲნ, ყ(ოველ)თა დიდებულთა და წარჩინე- 5

1 დიდისა] წჲდისა სკ. მეფეთ-მეფისა] მეფისა სკდ. 1—3 პანკრატონ დავითიანისა... დიდებულთა თჳსთა] — ს. 3 თთჳსა დ. 4 მოგახსენებს პს. 5 განსელისა ს. ჩუჲნ ს. უნდოსა ს. მლოცველისა დ. 6 მათისა] მამისა ს. თქუენ დ.

* სათაური დ-სთან ჩატანილია სქოლიოში, შენიშვნით: „ანდერძის გეთანდელი სათაური".

ბულთა სამეფოჲსა მისისათა კათალიკოზთა, ეპისკოპოსთა, ერისთავთა და ყ(ო-
ველ)თა შეწყალებულთა;

უკუდავი და დიდებისა მოყუარე და მეფობისა ტრფიალი მედუა ბუნებაჲ. და
არა მიოდეს მოვიჯსენებდი დღესა ამას სამარადისოდ საფლავად მისლჳსა ჩემისა-
5 სა. და ვერ უძლე დატევებად საწუთოჲსა, ვ(იდრ)ე არა დამიტევა მე საწუთომან
და, დამძიმებული ცოდუათა სიმრავლითა, მწუხარედ განმიყუანა წ(ინაშ)ე მსაჯუ-
ლისა, რ(ამეთუ) მრავალნი წყალობანი ჰყუნა ჩემ-ზ(ედ)ა სოფელსა ამას შინა:

რ(ამეთუ) მომცა პირუსლ შვილი ესე ჩემი დიმიტრი, სიბრძნითა, სიწმი-
დითა, ახოვნებითა და სიმკჳნითა უმჯობესი ჩემსა. და ნამდჳლ ესევითარი ჯერ-
10 იყო მეფე, მოცემული ღ(მრ)თისა მიერ მკჳდრთათჳს სოფლისათა მართლმორწმუ-
ნეთა.

მე წარვედ წ(ინაშ)ე მსაჯულისა, მისისაებრ განმგებელი მეფობისა.

რ(ამეთუ) მხიარულ-ჰყოფდის ყრმაჲ ესე ყოვლადვე დაფარულთა გულისა ჩე-
მისათა და მენებაცა მოცლა საწუთოჲსაგან მეფე-ყოფითა მაგისითა, რ(ომე)ლი-ესე
15 ღ(მერ)თ(მა)ნ და მე და ორის წლითგან მოძღუარმან ჩემმან ვუწყით. გარნა მძლო
საწუთომან და წაღმართ ქადებულნი ჟამნი მიმტყუნავე და მომაგო ჩემნი და მა-
მისა ჩემისა ჯირნი, რ(ომე)ლთა მიმიქცევიან ამისგან პირნი და თუალნიცა.

გარნა განბჭო მართლად მსაჯულობამან ღ(მრ)თისამან და, ესე — რა, მიწო-
და მე. და უწოდა მაგას მეფობაჲ, მამული და ახლად მოგებული ღუაწლითა ჩემი-
20 თა და თქუსნითა, ნიკოფსითგან დარუბანდისა საზღურადმდე და
ოვსეთიდგან სოერად და არეგაწადმდე. და მივანდუსნ შჳლნი და
დედოფალიცა, შუამდგომელობითა ღ(მრ)თისაჲთა, რ(აჲთ)ა ძმაჲ მისი გაზარდოს
და, თუ ინებოს ღ(მერ)თ(მა)ნ და ვარგ იყოს ცუატა, შ(ემდგომა)დ მისსა მეფე-
ჰყოს მამულსა ზ(ედ)ა და დათა მისთა პატივ სცეს, ვ(ითა)რ შჳლთა ჩემთა საყუა-
25 რელთა.

ამას ყოველსა თანა წარუძღუანე წმიდა ძელი ცხოვრებისა და მივეც დროშა
ჩემი სვიანი, აბჯარნი ჩემნი ოსამეფონი და საჭურჭლენი ჩემნი ზემონი და ქუს-
მონი.

ხ(ოლო) დრაჰკანნი კონსტანტი ცუატა და ჩემნი ლალნი და თუალმარგა-
30 ლიტნი ხახულისა ღ(მრ)თისმშობლისადა შემიწირავს, ხოლო დუკატი და ბო-
ტინატი, ატენისა საჭურჭლისა, ივიცა ჩემითა სისხლითა მოგებული, თუ ელე-

---

1 სამეფოსა პს. კათოლიკოსთა პდ, კათალიკოსსა ს. 3 დიდებისმოყუარე პ. მეფობის პ. მედეა სდ. ბუ ება ს. 4 მოოდეს]ოდეს ს. მოგიხსენებდი პს, ვიჯსენებდი დ. მოსელისა ს, მისლეისა პდ. 5 საწუთოსა სდ. 6 ცოდვათა ედ. 7 ჰყვნა დ. 8 პირველად პდ. პირუსლად შჳლი სდ. სიწმიდითა] და ს. 9 სიმხნითა ს. ჩემსა + სიწმიდითა ს. ნამდვილ პდ. 10 მკჳდრთათჳს პ. ღუთისა სდ. 13 ყოვლადვე] — პდ. ყრმა ს. 14 საწუთოსაგან პს. 15 წლიდგან ს. უწყით პდ. 17 მიქცევიან პ, მიმოიქცევიან ს. 18 ღუთისაჲან სდ. მიმიწოდა ე. 19 მეფობა ს. 20 თქუენითა დ. ნიკოფსიდამ ს. დადუბანდისა პ, დარუბანდის ს. საზღურადმდე] ზღუადმდე სპდ. 21 სოერადმდე ს. და არეგაწადმდე] არეგაწადმდე ს. მივანდვე ს, მივანდვენ დ. შვილნი პდ. 22 დედოფალნიცა პდ. ღმრთისათა პ, ღუთისათა ეს. რათა ედ. ძმა სდ. გაზარდოს] აღზარდოს ს. მისი]თჳსი ცუატა ს. 23 ვარგ] კარგ ს. ცუატა — ს. 24 შვილთა პდ. პატივს ჰსცეს ს. 26 ყოველთა პს. წარუძღუანე დ. წმიდაჲ დ. ცხოვრებისაჲ დ. 27 ქუემონი დ. 29 დრაკანნი ს, დრაჰკანი ედ. კოსტანტინე ს, კოსტანტი დ. ცუატა[ს] ე. ცუატას სდ. და] ხოლო ს. ჩემთა ალალი პ, ჩემთა ალალი (ჩემი ლალნი?) ე, ჩემნი ალალი ს. თუალმარგარიტნი პ. 30 ღუთისმშობლისად ს, ღუთისმშობლისადა ე. ბოტინატი] პოტანატი პ, ბოტეხატი ს, პოტანატი (ბოტინატი) ე, პოტინატი დ. 31 ჩემისა სდ. მოგებული + და ს. ელეოდეს + ეთარ ს.

ოდეს მეფე   დ ი მ ი ტ რ ი, ყოველი მისცეს მოძღუარსა ჩემსა, თუ არა — ნახევრი-
სათჳს წინაშე ღ(მრ)თისა ჴესაჯები, რაჲთა რ(ომე)ლნი მონასტერნი მამულისა
ჩემისანი განმიმწარებიან, მრძღუარმან ჩემმან უკუნ-ცემითა მათითა ალოცნეს
ჩემთჳს.

ხოლო დარჩა მონასტერი სამარხავი ჩემი და საძუალე შჳლთა ჩემთა უსრუ- 5
ლად და წარმყუა მისთჳსცა ტკივილი სამარადისო. აწ შჳლმან ჩემმან, მეფემან
დ ი მ ი ტ რ ი, სრულ-ჰყოს ყოვლითურთ საუკუნოდ სალოცავად ჩემთჳს და მისთჳს
და მომავალთა ჩემთათჳს. რ(ომე)ლნი მიმიცემიან, მისგან ნუ-რას მოაკლებს და
ადგილნი, რ(ომე)ლნი მიშოვებიან უმკჳდრონი და უმამულონი მათგანიცა, ე(ი-
თარც)ა ბერმან ა რ ს ე ნ ი და კათალიკოზმან გამოარჩიონ, მეფემან დ ი მ ი ტ რ ი 10
მიცემითა წერილთა და სიგელთა განასრულონ ყოვლითურთ უნაკლულოდ.

---

2 ღუთისა სყ, რათა ედ. 3 ალოცანოს ს. 5 საძვალე პე. შვილთა პდ. 6 წარმყვა დ. მისთჳსაც ს. სამარადისოჲ დ. 7 ყოველითურთ დ. სალოცავად — დ. 8 რომელი მიმიცემია სყ. მისგან] მათგანსა ს. 9 მიშოვნია ს. მათგანნიცა ედ. 10 კათოლიკოსმან პდ. 11 წერათა პე, წერათათა ს. სიგელითა ს.

10

[XII ს. II მეოთხედი]. განაჩენი მამა სვმეონისა

დედანი დაკარგულია. გვაქვს: 1) XVII ს. პირი; 2) მასზე დამყარებული ორი გამოცემა.

პირი: ხი, Ad—721; გადაწერილი XVII ს. (ხელის მიხედვით); ნუსხა-ხუცური: 25×14,5; განკვეთილობის ნიშანი: წერტილი, ადგილ-ადგილ გეხვდება ჲ და ი — მეტობა; ქარაგმის ნიშანი ხშირად უადგილოდაა ნახმარი; თაეში, სინგური ასომთავრულით, ძველი საარქივო-საღრიცხვო ნომერი: სლვ (236); თავნაკლული.

საბუთს თარიღი არ უზის.

საბუთის დათარიღება სხვა გამოცემებში: XII ს. (ე დ).

წარმოდგენილი დათარიღების საფუძველი იგივეა, რაც ე გამოცემის: მისი გამცემი მამა სვმეონი უნდა იყოს ამ პერიოდის მოღვაწე სვიმონ ბედიელ-ალავერდელი, მწიგნობართუხუცესი, რომელიც დავით აღმაშენებელმა დანიშნა მღვიმის მონასტრის მეურვედ (იხ. აქვე, № 8).

გამოცემები:

1) [38], თ. ყორდანია, 19—20, (ე); 2) [51], ი. დოლიძე, № 7 (დ).

...სრულ<ი> იქმ(მ)ნეს [±20][ტიპი]|[2]კონი და სამგზისა [±26]|[3] [±3] აგ(ა)ნ აღიღ[ო±25] [დაბ]|[4]ეჯდული და მო[±25]|[5] და რა(ჲ)ცა ს(ა)ხლი [±23] [იჯ]მარ|[6]ონ, ე(ითარც)ა ქ(რისტ)ეს ღ(მრ)თისაგ(ა)ნ და ყ(ოვლა)დ წ(მიდა)ჲ [მარიამ] დ(ედოფ|[7]ლისა ღ(მრ)თის<ა>მშ(ო)ბ(ე)ლისაგ(ა)ნ გამორჩეულ<ი> არ<ის> თქ(უე)ნდა|[8] წ(ი)ნამძღურად მოვლინებ(უ)ლისა, ჰნებ(ა)<ჲ>ვ<ი>ს ღ(მერ)თისა|[9] და საწ(ი)ნამძ(უ)რო კ(ურთ)ხ(ე)ვ(ა)ჲ ჯ(ე)ლთა მიეცით. და საჯდ|[10]ომსა და პატ(ი)ვ<ი>სა დაისუ(ა)<ჲ>ს და იყოს უცვ[ა]ლებ[ელ]ად. დ[ა]|[11] არა თუ გამოჩნ<ი>დეს მის თანა საქმე წვ(ა)ლებ(ა)ჲ,|[12] მონასტრისა ორგულებ(ა)ჲ, ანუ მეფ(ე)თა ღ(ა)ლ(ა)ტი და|[13] რჯულისა შეცოდებ(ა)ჲ. თუ მ(ა)ს ესე არა სჯირ<ი>დეს, დაე|[14]მორჩილოს ყ(ო)ველი, ვ(ითარც)ა ქ(რისტ)ესა ღ(მერ)თსა;

1—5 სრული... [იჯ]მარონ — ედ. 6 წ(ი)ნ ა ე, წმიდისა დ. მარიამ]—ედ. 7 ღ(ა)ერთ(ა)ა მშობელისაგან ე. ღ(ა)ერთ(ა)ა მშობელისაგან დ. 8 ბოლინებელისა + და ე. 9 კურთხევა ედ. 10 დაისვას ე. დ[ა] არ[ა] ა[ა] ე. 11 წუალება ე, წვალება დ. 12 ორგულობა ე, ორგულება დ. 13 შეცოდება ედ. ეს[ე] ეს ე.

და ვ(ითარ)ცა თუ(ი)თ ღ(მერ)თსა|[15] ეერ<ი>ეინ<ი> იკადრებდ(ე)ს უნე-
ბ(ე)ლ<ი>სა მისსა.

ვინცა|[16] იკ(ა)დროს, წ(ი)ნააღმ<ი>დგომი არს ღ(მრ)თ(ი)სა, ვ(ითარც)ა
თ;ჯთ თ{ა}ვა|[17]დ<ი> ღ(მერ)თი ბრძ(ა)ნებ<ა>ს, ვ(ითარმე)დ: „რ(ომელმა)ნ
თქ(უე)ნი არა ისმ(ი)ნოს, ჩ(ე)მი|[18] არა ისმ(ი)ნოს, და, რ(ომელმა)ნ თქ(უე)ნ<ი>
შეურაცხ<ყ>-გყოს, მე შე|[19]ურაცხ-მყოფს“*. და მოციქ(უ)ლი იტყუ(ი)<ა>ს,
ვ(ითარმე)დ: „დაე[მორ]ჩ[ი]|[20]ლენით წ(ი)ნამძღუ(ა)რთა თქ(უე)ნ<ი>თა და ეტ-
ყოდით ყ(ოველ)ლსა|[21] საქმესა“.

ეგრეთვე უკმ<ი>ს წ(ი)ნამძღუ(ა)რთა, ღ(მრ)თ(ი)სა|[22] მ(იე)რ გამორჩეულ-
თა მწყემსსა და მოძღუ{ა}რსა მ(ა)თსა.|

[23]ეგრეთვე დეკ(ა)ნოზი მოაკლდის, შეკრბენ ძმ(ა)ნი წ(ინაშ)ე მ(ა)მ(ი)<ა>-
ს(ა)|[24] და წ(ი)ნამძღუ(ა)რისა და მოძღ(უ)არისა, და გ(ა)მოარჩიონ იმ|[25](ა)ვე წე-
სითა, რომე ზემო სწერია<ა>, ისრე იმ(ა)ს დაა|[26]ყ(ე)ნებ<ა>ს.

და პატივი ორი დეკ(ა)ნოზისა, რომე ღ(მრთ)ისმოშიშებ|[27]ითა მს(ა)ხურო-
ბ<ა>დეს ეკლესიათა, ეკლესიასა შ(ინ)ა შე|[28]მ(ა)ვ(ა)ლად და დგომ(ა)<ა>დ
ეუბნებოდეს; და ანუ შინა შეეა<ა>|[29] და ლ(ო)ცვასა იჩემებ<ა>ს და სხუ(ა)-
<ა>თა ეუბნების და ღ(მრ)თ(ი)სა|[30] წ(ი)ნააღმდგომთა და შეურაცხის-მყოფ(ე)ლ-
თა თანა და|[31]ის(ა)ჯების.

ესრეთ ეკლესიად შესრულთა ეუბნე|[32]ბის, მ(ა)თ<ი> ლოცვ(ა)ჲ ჰგონ(ი)ა და
ლოცვა არა არს. სო|[33]ფლიოთა და ჯორც(ი)ელთათ(ჯ)ს მოსრულან<ი> და|[34]
ყ(ოველ)თა ზრ(ა)ხვენ და ეუბნებიან.|[35] და ესრეთ იქმნების ღ(მრ)თისაგ(ა)ნ რის-
ხვ(ა)ჲ|[36] ზრ(ა)ხვითა და უწესოდ დგომითა ეკლესია(ჲ)თა|[37] გ(ა)ნიდევნოს და
იკონივი არა მიხუდეს ძმ(ა)თა|[38]გ(ა)ნ სამ დღე, და ეკლესიათა კართა მდგო-
მ{ა}რე|[39] იყოს სამ დღე, და შენდობ(ა)<ა>სა ითხოვ<ი>დეს ყ(ოველ)თა
ძ|[40]მ(ა)თაგ(ა)ნ ს(ა)ღ(მრ)თო კრებულთა. ძმ(ა)თა შენდრბ(ა)ჲ მისცენ,|[41] მწ(უ)ხ-
რი და იკონივი მისცენ.

დეკ(ა)ნოზის მეტისა კ(ა)ცისა|[42]გ(ა)ნ საუბ(ა)<ა>რი არა იკადრების, მ(ა)ნ-
ცა თუ დაჯირე||[43]ბ{ა}ჲ იყოს.

ვინ<ი>ცა ლოცვა მოშ{ა}ლოს, გ(ა)ნიკ(ა)ნონოს|[44] მოძღურისაგ(ა)ნ.

წ(ი)ნამძღურისა, მოძღურისა|[45] და დეკ(ა)ნოზისა ჯელთა არ<ი>ს ეკლესი-
{ი}ს საქ|[46]მე და ძმ(ა)თა ს(უ)ლიერთა. ამ(ა)<ა> სამთა ჯ(ე)ლთა ა|[47]რის ეკ-
ლესი(ი)სა საქმე, რ(აჲ)ცა დააკლონ, ღ(მერთმა)ნ მ{ა}|[48]თ ჰკითხოს.

ესე განაჩენი მე, მ(ა)მ(ამა)ნ ს(ჯ მ ე ო)ნ, [±3]|[49] ხოლე გავაჩინე. ვინცა

---

14 თკთ;ედ. 15 იკადრებს უნებლისა მისსა ე. 16 ღ<ა ე. 18 თქუენ ე. 19 იტყუს ედ. 20—21 თქ(უე)ნთა... საქმესა] თქუენთ... ე. 23. მოაკლდეს ედ. 24 წინამძღურისა ედ. მოძღურისა ედ. 25 რომ;ჯ ე. 26 ორი— ე. რომელ ღ<ის მსახურებდეს ე. 27 შემ(ა)ვ(ა)ლად] შემოელად ე. 29 ღთისა ე. 30 დაისჯების დ. 32 ლოცვა ედ. საუფლოთა (სოფლოთა?) ე. 33. მოსრულნი ე. და ყ(ოველ)თა]ყ<თა ე. 34 ზრახუენ ე. 35 ღთისაგან ე. რისხუა ე. რისხვა დ. 36 ეკლესიათა ედ. 38 მდგომ(ა)რე] დგომასა ე. 39 ძმ(ა)თაგ(ა)ნ] მათგან ე. 40 საღმრთოთა. ე, საღმრთო[თა] დ. შენ-დობა ედ. 42 დაჭირება დ. 46 ამ(ა)ჲ] ამთ ედ.

* ლუკა 10, 16.

ესე ზემო წე|[50]რილი გა(ა)თ(ა)ოს და ისმ(ი)ნოს, ღ(მერთმა)ნ მისი ლოცვ(ა)ჲ ის|[51]მინოს!

დიდ<ი>მ(ა)ნ ანუ პატ(ა)რ(ა)მ(ა)ნ, რ(ა)<ჲ>მ(ა)ნცა კ(ა)ცმ(ა)ნ|[52] მო-შ{ა}ლოს: ანუ დიდებულმ(ა)ნ, ანუ აზნაურ|[53]მ{ა}ნ, ანუ მოლ(ა)ზონმ(ა)ნ, ანუ ძმ(ა)თაგ(ა)ნმ(ა)ნ დაუ|[54]ჯირებ(ე)ლად მოშ(ა)ლოს, ამ(ა)<ჲ> სოფ(ე)ლსა შერ-ცხ|[55]უვენითა და სიკუდ(ი)ლითა ჰკ(ი)თხოს და ს(აუ)კ(უ)ნესა|[56] წ(არ)წყმედითა ჰკ(ი)თხოს ს(უ)ლსა მისსა, ა(მე)ნ!

---

50 ლოცეა ქდ. 51 კაცმა ქ. 53 მონაზონმან ქ. 54 ამ(ა)ჲ ამა ქდ. შერცხუღნითა ქ. 55 საუკუნოდ ქ.

11

1170. სიგელი გიორგი მეფისა მღვიმისადმი

დ ე დ ა ნ ი: ხი, Hd—1351; ეტრატი; გრაგნილი; 250×22,6; 5 კეფი: I 46,2; II 36,5; III 62,5; IV 46,4; V 58,4; კეფები გადაკერებულია ერთმანეთზე თეთრი და იასამნისფერი ძაფებით; განკეთილობის ნიშანი: ორწერტილი, ან სამწერტილი ყოველი სიტყვის შემდეგ; ტექსტის ბოლოს, 119 სტრ. შემდეგ, ეტრატზე, ერთმანეთის პარალელურად, 5 წყვილი ნახერეტია დასაკიდი ბეჭდის ზონრის გასაყრელად; მცირედ დაზიანებული.

ს ა ბ უ თ ს უ ზ ი ს თ ა რ ი ღ ი: გიორგი III-ის მეფობის იდ (14) ინდიკტიონი 1156+14=1170.

გ ა მ ო ც ე მ ე ბ ი:

1) [34], პ. კარბელაშვილი, 2) [44], ე. თაყაიშვილი, № 1 (თ): 3) [50], ი. დოლიძე, № 9 (დ); 4) [52], ი. აბულაძე, ტაბ. № 137 (ნაწყვეტი); 5) [86], Сургуладзе И. И., 163—169 (რუს.).

ქ. სახელითა ღ(მრ)თისაითა, გ ი (ო რ გ ი) ს ა გ ა ნ ბ ა გ რ ა ტ უ |[2] ნ ი ა ნ ი ს ა, ნებითა ღ(მრ)თისაითა აფხაზთა, ქართველთა, რანთა|[3] და კახთა მეფისა, შარვანშა და შაჰანშა და აღმოსავალ[ი]|[4]სა და ჩრდილოისა მფლობელისაი.

მოვიდეს ჩ(უე)ნ წ(ინაშ)ე წ(მიდანი)|[5] მამანი უდაბნოისა დიდისა მ ღ ვ ი მ ი ს ა ნ ი, მამაი ი(ო ვ ა)ნ ე მემღვიმე და|[6] მოიხუნეს სიგელნი დიდისა მეფეთა-მეფისა პაპისა ჩ(უე)ნისა დ(ა ვ ი) თ(ი) ს ი |[7] და მამისა ჩ(უე)ნ(ი)სა დ(ე მ ე ტ რ) ე მეფისანი და სხუანი ძუელნი მრავალნი პა|[8]პთა და მამათა ჩ(უე)ნთანი. და გუეჰაჯნეს და მოგუაჯსენეს, [რ|[9](აითა)]მცა, ვითა მათ სიგლითა მათითა გაუჩენია და გაუგია პ(ირვე)ლ(ა)დ თუი|[10]თ წ(მიდ)ისა მის უდაბნოისა მ ღ ვ ი მ ი ს ა თ უ ი ს და მერმე ყოელნი სოფელ|[11]ნი მათნი გაუთავისუფლებიან ყ(ოელ)ისა მაწყენრისა მათისა და|[12] დამაჯირებლისა და ჩუენთა ჯელისუფალთა შესავლო|[13]ბისაგან, ეგრეთვე ჩ(უე)ნ გაუახლენით ძუელნი სიგელნი სიგლი|[14]თა ჩ(უე)ნითა და დავამტკიცეთ ბ(რძანე)ბაი და სიგელი პაპთა და მამათა|[15] ჩ(უე)ნთაი.

ჩ(უე)ნ ვისმინეთ ჰაჯაი მათი და მოკსენებაი და დიდთა მეფე|[16]თა: პაპისა ჩ(უე)ნისა და მამისა ჩ(უე)ნისა ბ(რძანე)ბანი და სიგელნი ამითა|[17] ჩ(უე)ნითა სიგლითა გაგუიახლებიან და მათნი დაგუიმტკიცებიან.

პ(ირველა)დ|[18] თუით წ(მიდ)აი იგი უდაბნოი მ ღ ვ ი მ ე, ვითა ყ(ოვ)ლი-

---

8 რ[ათა]მცა თდ. პაპათა თდ. 9 პირეულად თ. 14 პაპათა თ. 16 ამით თ. 17 პირეულად თ.

თურთ უწყენა|[19]რი ყოფილა და თავისუფალი ყ(ოვლ)ისა წყენისაგან, ეგრევე
II კეფი იყოს,||[20] ვითა თუით პაპისა ჩ(უე)ნისა ანდერძსა სწერია. ნუ-მცა-ვ|[21] ის უკადრებია მას ზ(ედ)ა სიტყუისა შემოღებაი და ცილობაი.|

[22]მერმე, აგარანი მათნი, სახელდებით: სოფელი ს ხ ა ლ ტ |[23] ბ ა ი და მათი კერძი გ ო რ ო ვ ა ნ ი, წ(მიდ)ისა ე ვ ა გ რ ე ს ა გ ა ნ მოსყიდუ|[24]ლი; აგარაი, ჯ ო ჯ ი კ ი ს გ ა ნ მთავრისა მოსყიდული; რ უ ე თ ი,|[25] ნ(ა)სყიდი და შემოწირული; შ ი ო ი ს უ ბ ა ნ ი ყ(ოვე)ლი, მოსყიდული, თუ|[26]ით მონოზონთა მეუდაბნოეთაგან; ჩ ი ქ უ ნ ურ ნ ი, რ უ |[27] ს ი ს ა ნასყიდნი, მისგან აშენებულნი და შემოწირულნი; ხ ო რ ვ ა ი,|[28] მამისა ჩემისა ნაბოძვარი სამლუიმოდ, გ ო გ რ ა ჯ ი ს ა გ ა ნ შემო|[29]წირული; ი ვ ა ნ წ (მ ი დ) ა ი, ძუელადვე გ ო დ ე რ ძ ი ს ა შემოწირული,|[30] დ ა ო თ ი, კ(უ ი რ ი) კ ე კახთა მეფისაგან შემოწირული; ა ლ ა ჯ ი ნ ი, |[31] ხ ა ხ უ ი ლ ა გ ი ს გ ა ნ შემოწირული; თ რ ი ა ლ ე თ ს — ბ ჯ ი თ ი, |[32] ადარნესესგან ნასყიდი და შემოწირული; მ ა ნ გ ლ ი ს ჯ ე ე |[33] ს — ბ ო რ ც უ ი ს ჯ (უ ა რ) ი, ძ უ ე ლ ა დ ვ ე მ ღ უ ი მ ი ს ა ი, ლ (ი პ ა რ ი) ტ ე თ გ ა ნ წაღე|[34]ბული, აწ ახლად პაპისა ჩ(ე)მისა დიდისა მეფისა დ(ა ვ ი) თ ი ს გ ა ნ |[35] შემოწირული; მ ო უ გ ო ნ ე ლ თ ა, ფ ე რ ჯ ა დ ი ს და ფ ი ც ე ს |[36] — წურილმანად გლეხები; ც ხ ი რ ე თ ს — ც ხ ე ვ ე რ ი და გ ა ვ ა ზ ე |[37] ლ ნ ი, წმიდისა შიოის ოქროი-
III კეფი თა და ვეცხლითა მონასყიდი||[38] ფ ა ვ ნ ე ლ თ ა და ტ ბ ე ლ თ ა გ ა ნ; კ ო ბ ა ლ ი, რაიც რ ა ტ ი ს უ რ ა |[39] მ ე ლ ი ს ა გ ა ნ შემოწირულია და მათ მიდამოთა, რაიცა|[40] გლეხები ნ ი ჩ ბ ი ს, ს ა ს ხ ო რ ს და ყოელგან სადმე მოსყიდუ|[41]ლი და შემოწირული.

მესამედ*, ც ი ხ ე დ ი დ ს გლეხნი, ძუელადვე|[42] ნასყიდნი, მათითა საძართლითა: ტყითა, წყლითა, ველ|[43]ითა, საკმრითა და უკმრითა, ვითა კათოლიკე ეკლესიისა|[44]თა აქუს საკმარებლად, რაიცა საკმარებელი.

ესე ყო|[45]ელნი მათნი საქონებელნი შეუვალ-გუიქმნიან ყ(ოვ)ლისა შესაველისა|[46]გან, თუით, ჩ(უე)ნისა სასეფოისა და ყ(ოვ)ლისა მათისა მოაწ|[47]ისაგან
V ვითა ძუელითგან შეუვალნი: საე(რისთ)ვოისა, საციხისთ|[48]ვოისა და საშურტაოისა ყ(ოვ)ლისაგან.

ეგრეთვე ქ(ა) ლ (ა) ქ ს, რ(ომე)ლ ქუ|[49]ლბაგნი აქუან: ხუთნი სპარსობითგანვე და ოთხნი, რ(ომე)ლ უკა|[50]ნის მოუყიდიან და შემოუწირვან, თავისუფალნი და უხარა|[51]ჯონი საამიროისა, საამიდოისა, სარაისოისა, სამუსტასიბოისა და ყ|[52]ოელისა სანუკრისაგან.

ეგრეთვე წ(მიდ)აი იგი უდაბნოი მ ღ უ ი მ ე |[53] პ(ირველა)დ და მერმე საქონებელნი მათნი უბაქონია ჩ(უე)ნსა სამეფო|[54]სა შიგან ყ(ოვე)ლგან და ჩ(უე)ნცა გაგუითავისუფლებიან ბაქისაგან|[55] ვაჭარნი და გლეხნი მათნი.

ცხუარნი მათნი და მათთა სოფ|[56]ელთა: ც ხ ე ვ ე რ ე ლ თ ა, გ ა ვ ა ზ ე ლ თ ა, ც ი ხ ე დ ი დ ე ლ თ ა და ს ხ |[57] ა ლ ტ ბ ე ლ თ ა ნ ი, ვითა ძუელითვან უსაბანჯრონი ყოფილან, ეგ|[58]რეთვე ჩ(უე)ნგან შეუვალნია და ნუვისგან აეღების საბანჯრე.

მა|[59]თნი სოფელნი ი(ო ა) ნ ე ქ(ართლისა) კ(ათალიკო)ზისა მინიჭებითა ყ(ოვე)ლგან და პაპისა|[60] ჩემისა, დიდისა მეფისა დ(ა ვ ი) თ ი ს გ ა ნ, მათისა ეკ-

---

26 მონაზონთა თდ. 30 კეირიკე თდ. 32 ადრნესესგან თ. 34 დავთისაგან თ. 43 ეკლესიისთა თდ. 51 საგუსტასიბოისა თდ. 58 შეუვალნი თ. 59 ქ(ართლისა)-დ. ქათალიკოზისა თ.

* ეს სიტყვა გადაფხეკილ ადგილზეა ჩაწერილი.

ლესიისათუის ბოძებულნია,|61 რ(ომე)ლ სასჯულოი შოსავალი სანთლად მოიკმა-
რონ, ეგრეეე ა|62წ გუი(ბრძანე)ბია და დაგუიმტკიცებია ჩ(უე)ნ, რ(ომე)ლ მათთა
სოფელთა|63 სასჯულოსა ნუ ვინ ეცილების. და თუით ქ ა ნ დ ა ი მათი საფურე
და|64 მის სამზღვარსა შიგან აშენებული მამისა ჩემისაგან. წ ყ ა ლ შ ა ტ რ |65 ო ა-
ნ ი, ვითარად მამასა ჩემსა მოუცვალებია, იგი ჩ(უე)ნ მოგუიკ|66სენებია, მასვე ეკ-
ლესიასა, პაპისა ჩ(ე)მისა აღშენებულსა ჰქო|67ნდეს მათი მოსავალი სასჯულოი
ყ(ოვე)ლი. და ქ ა ნ დ ა ი ს ა ნაცვალ|68ი ჩ(უე)ნ მოეაკსენოთ წ(მიდ)ასა შიოს, სა-
დაცა მემღუიმემან ინებოს.‖ IV კეფ

69მამასა ჩ(ე)მსა მ უ ხ ნ ა რ ი ს ა შენებასა შიგა თუის თავსა ე|70რთსა დღე-
სა სამუშაოი ექნევინა(!) მათთა სოფელთადა:|71 რ უ ე თ ი ს ა და ს ხ ა ლ ტ ბ ი-
ს ა დ ა და ზ(ედ)ა დასდებოდა ჯელისუფა|72ლთა ჩ(უე)ნთაგან და იგიცა გაგუი-
შუია. ნუცა რ უ ე თ ს ა და ს ხ ა ლ ტ ბ ა ს ა |73 და ნ უ რ(ომე)ლსა სოფელსა მათ-
სა რაი ექნევის(!): ნუ რაი სამუშაო|74ი ჩ(უე)ნი სასეფოი, თუინიერ საკნავი გუმ-
სახურონ ორი დ|75ღე რ უ ე თ ე ლ თ ა, შ ი ო ი ს უ ბ ნ ე ლ თ ა და ჩ ი ქ უ ნ-
რ ე ლ |78 თ ა, ამან სამმან სოფელმან, და ორი დღე სამკალი ამათვე|77 სამთა
სოფელთა: რ უ ე თ მ ა შ ი ო ი ს უ ბ ა ნ მ ა და ჩ ი ქ უ ნ ურ თ ა.|78 ოთხთა ჯური-
სა მრ(ე)ცხელთა ს ხ ა ლ ტ ბ ე ლ თ ა მარანსა ჩ(უე)ნსა,|79 ტყეკორათა მოსცემ-
დენ სამსა კუირასა.

სამართალი|80 სამპარავთ-მეძებლოი არც-რაი წინაის შესრულა, ნუცა სადა
აწ|81 შეელენ ჩ(უე)ნნი მპარავთ-მეძებელნი, თუინიერ. თუ გარეთი ნაპარე|82ვი
შეპჯდეს მ ღ უ ი მ ი ს ა გლეხსა, თუ მრავალჯერ ეპაროს მას კ(ა)ცს[ა],|83 ანუ
ჩამოარჩონ ჩ(უე)ნთა ჩენილთა, ანუ გაპატიჟონ და, თუ გარ|84დაიხუეწოს სხუა-
გან, სდევდენ ჩ(უე)ნნი ჩენილნი. და მისსა საქონელსა|85 თანა არაი საქმე უც
ჩ(უე)ნთა მპარავთმეძებელთა: თუით მემღუი|86მისა ჯელისუფალმან თავნი ნაპა-
რევისა პ(ა)ტრ(ო)ნსა შეუქცივნეს|87 და სამართალი წ(მიდ)ისა უდაბნოისათუის
აიღოს.

ბაზიარნი ერ|88თსა დღე-ღამესა აგარას დადგენ უწყენლად, ზემოით მომა-
ვალნი,|89 მეტად ნუ ოდეს დადგებიან. ს ხ ა ლ ტ ბ ე ლ თ ა წ ყ ა ლ შ ა ტ რ ო-
ა ნ ს |90 პატივ-სცენ ბაზიართა.

მონადირენი ჩ(უე)ნნი ნუ-სადა შეუდგებიან ნუ|91 რ(ომე)ლსა სოფელსა მათ-
სა, რაოდენ ქ ა ნ დ ა ი მონადირეთა სად‖92გომად მოიცვალა მამა(მა)ნ ჩ(უე)ნ- V კეფ
მან, მეფემან დ(ე მ ე ტ რ) ე,|93 მ ღ უ ი მ ი ს ა გ ა ნ და ნაცვალი ჩ(უე)ნ მოვაკ-
სენოთ წ(მ)ი(და)სა მამასა შიოს;|94 და ქანდაი მონადირეთა სადგომი არს.

ა გ ა რ ი ს ა სოფელმა|95 ერთი ტაიჯი შეგუინახოს, თორმეტითა რემითა,
მათ რე|96მათა დაცვამდე. და სხუათა სოფელთა მათთა მერემაენი ნუცა სი|97ახ-
ლესა დადგებიან, ნუცა რას აწყენენ, ნუცა ტაიჯთა უძოებენ,|98 ნუცა კ(უი)ცსა
წაჰგურიან მძოვნებელსა ჩ(უე)ნთა. სასეფოთა ადგილ|99თა შიგა დადგენ და
მ ღ უ ი მ ი ს ა სოფელთა თანა არაი საქმე უც მერემა|100ეთა.

მეჯორენი ნუცა სადა მათსა შიგა დადგებიან, ნუცა სადა შეესიძებიან,|101
ნუცა მერემაენი, ნუცა მეჯორენი, ნუცა მანდატურნი, ნუცა მესაწოლენი და ნუ|102-

---

64 მის საშზღვარსა] მისსა მზღვარსა თდ. 69 მამისა ჩემისა თ. მუხნარსა თდ. 72 იგიც თდ. 82 შეპჯდეს] შელა-ჯდეს თდ. 83 გარდიხუეწოს თ. 92 მამან ნსხ. თ. 93 შოსა თ. 98 კ(ეი)ცსა კაცსა თდ.

რაი დარბაზისერი, ნუ რ(ომე)ლი, ყ(ოვ)ლითურთ უწყენრად იყოს იგი|[103] წმიდაი უდაბნოი.

ესე ყ(ოველ)ი, ვითა გ(უი)ბ(რძანე)ბია და დაგუიწერია გაჩენით წ(მიდ)ისა უ|[104]დაბნოისა მ ღ უ ი მ ი ს ა თ (უ ი) ს, ნუ-მცა-ვის უკადრებია წყენაი ნუცა მის წ(მიდ)ისა უდაბ|[105]ნოისა მ ღ უ ი მ ი ს ა ი, ნუცა მათთა საქონელთაი, ნუ რაი დაჭირებაი: ნუ|[106] ქ(ართლისა) კ(ათალიკო)ზთა, ნუცა სხუასა ებისკ(ო)პ(ო)სსა, ნუცა ე(რისთა)ვთ-ე(რისთა)ვთა, ნუცა აზნაურ|[107]თა, ნუცა ჩ(უე)ნთა ჯელისუფალთა, ნუცა ციხისთავთა, ნუცა ჩინებულთა|[108] და ნურას-გუარსა კაცსა ნუ, რ(აით)ა ღ(მერთმა)ნ, წ(მიდ)ისა ღ(მერ)თშემოსილისა მამისა|[109] შიოის მადლითა და წ(მიდ)თა მემღუიმეთა ლოცვითა, ამას საწუთოსა|[110] წარმართებაი მოსცეს მეფობასა ჩ(უე)ნსა და მერმესა ცხ(ო)რებასა ბრალ|[111]თა ჩემთათუის შემწე მეყოს წ(მიდ)აი მამაი შიო წ(ინაშ)ე ქ(რის)ტესსა.

აწ,|[112] ვინცა ჰნახოთ ბ(რძანე)ბაი და სიგელი ესე ჩ(უე)ნი, ყ(ოველ)თ(ა)ვე დაუმტკიცეთ|[113] და ნუ ვინ უშალავთ, თუინიერ შეწევისა და თანადგომისა. და თქ(უე)ნ, წ|[114]მიდაო მამადმთ(ა)ვარო ქ(ა რ თ ლ ი ს ა) კ(ათალიკო)ზო, და წ(მიდ)ნო მღდელთმოძღუარნო, უჯ[უა]|[115]რობითა დაამტკიცეთ.

დაიწერა ბ(რძანე)ბაი და სიგელი ესე ჩ(უე)ნი ინ|[116]დიკტიონსა მეფობისა ჩ(უე)ნისასა იდ, ჯელითა მწიგნობრისა ჩ(უე)ნისა|[117] დ ა ნ გ ა ბ რ უ ტ ა ი ს ძ ი ს ა ი თ ა.|

დ ა მ ტ კ ი ც ე ბ ა (გ ი ო რ გ ი მ ე ფ ი ს ა):

[118]ქ. მტკიცე არს ნებითა ღ(მრ)თისაითა.|

ს ა თ ა უ რ ე ბ ი v-ზე:

XVII ს. ნ უ ს ხ უ რ ი ხ ე ლ ი თ:

[119]სიგელი ც ხ {ე} ვ ე რ ი ს ა, ც ხ ი რ ე თ ი ს ა, გ ა ვ ა ზ ი ს ა გ ვ {ე} ლ დ ე ზ ი ს ა|[120] და ბ ჯ ი თ ი ს ა და ჯ ვ ა რ ი ს კ ო ტ მ ა ნ ი ს ა, ა გ {ა} რ ი ს ა და ც ი ხ ე დ ი დ ი ს ა.|

XVII—VXIIIსს. ხ ე ლ ი თ:

[121]ქ. სიგელი ც ი ხ ე დ ი დ ი ს ა, ც ხ {ე} ვ ა რ ი ს ა, ც ხ ი რ ე თ ი ს ა, გ ა ვ ა ზ ი ს ა, გ ვ ე ლ დ ე ზ ი ს ა,|[122] ბ ჯ ი ტ ი ს ა და ჯ ვ ა რ ი ს კ ო ლ მ ა ნ ი ს ა,|[123] ა გ ა რ ი ს ა.|

XVIII ს. ხ ე ლ ი თ:

[124]ქ. სიგელი კიდევე ც ი ხ ე დ ი დ ე ბ ი.

---

106 ქ(ართლისა)—დ. ქათალიოზთა თ. 108 რათა თდ. 112 ეინცალა ნახოთ თ. 114 ქ(ართლისა)—თდ. ქათალიოზო თ. 119—124 სიგელი ცხეევრისა ... კიდეევ ციხედიდური—თდ.

12

1177. სიგელი გიორგი მეფისა საქართველოს ეკლესიისადმი

დედანი: ხი, Ad 15; ეტრატი; გრაგნილი; 61,5×16—17,5, 19,5: 2 კეფი: I 40,5; II 21; განკვეთილობის ნიშანი: ორწერტილი; დაზიანებული: 1) ბოლონაკლული (თ. ჟორდანიას და ი. დოლიძის ცნობით — თავბოლონაკლული); 2) ნაწერი გადასულია, განსაკუთრებით 1—4, 10—12 სტრიქ. და ბოლო ნაწილი. საბუთის v-ზე დაწერილია XII—XIII სს. ნუსხა-ხუცურით. [საკითალიკოსო] სოფლების შესაელის ნუსხა (იხ. აქვე, საბ. № 13).

ს ა ბ უ თ ს უ ზ ი ს თ ა რ ი ღ ი: გიორგის მეფობის კა (21) წელი.

ს ა ბ უ თ ი ს დ ა თ ა რ ი ღ ებ ა ს ხ ვ ა გ ა მ ო ც ე მ ებ შ ი: 1) 1177 (კ); 2) 1178 (ჟბდ).

წ ა რ მ ო დ გ ე ნ ი ლ ი დ ა თ ა რ ი ღ ებ ი ს ს ა ფ უ ძ ვ ე ლ ი: საბუთის თავში აღნიშნული გიორგი III-ის მეფობის „კა" (21) წელი მიჩნეულია საბუთის დაწერის თარიღად.

გ ა მ ო ც ე მ ებ ი:

1) [53], თ. ჟორდანია, 264—266 (ჟ); 2) [80], ს. კაკაბაძე, 123—125 (კ): 3) [1], თ. ბარნაველი, 107—114 (ბ); 4) [50], ი. დოლიძე, № 10 (დ).

ქ. სახელითა ღ(მრ)თისაითა, გ ი (ო რ გ ი) ს ა გ ა ნ, ბ ა გ რ ა ტ უ ნ ი ა ნ ი ს ა — ნებითა ღ(მრ)თისაითა ა ფ ხ ა ზ თ ა, ქ ა რ თ ვ ე ლ თ ა, რ ა ნ თ ა, კ ა ხ თ ა]|[2] და ს ო მ ე ხ თ ა [მეფისა, შარ]ვანშაი [და შაჰანშაი და ყოვლი]|[3]სა აღმოსავლეთისა და დასავლეთისა [ფლობით]მპყრო[ბე]|[4]ლისა. წელსა მეფობისა ჩუენისა კა-სა. ოდეს ბირებითა|[5] და გან[ძრა]ხვითა ეშმაკეულთა, შეითქუნეს ვიეთნიმე მეფო|[6]-[ბ]ისა ჩუენისა დიდებულნი და აზნაურნი ორგულობისა ჩუენისათ[უის]|[7] და ძმისწული ჩუენი გაგუიყენეს და მრავალი ჭირი და [გა]|[8]ნსაცდელი აღგუიდგინეს, განა მრავალმოწყალებამან [და]|[9] არდავიწყებულებამან ქმნულებისა მისისამან ცუდქნა ამათი|[10] განძრახვაი და შეთქმულებაი მათი და დაჰკსნა [ყო]|[11]ველნი ღონენი მათნი და განაბნივნა ყოველნიეე, ზოგნი სპ[არსე]|[12]თს შინა სიკუდილით და გარ-

---

1—4 ქ. ნებითა... ჩუენისა კა-სა—ე. 1 ნებითა კ. ღმრთისაგთა ბდ. ბაგრატუნიანისა — ჰდ. ნებითა ღმრთისაითა—კ. ღმრთისათა ბდ. აფხაზთა+და კ. 2 სომეხთა+ მეფეთა ბდ. [შარ]ვანშაგ ბდ. შარვანშა კ, შარვანშაგ ბდ. შა[ჰანშაგ] ბდ. [შაჰა]ნშა კ. 3 თუთმპყრობელისა კ. 4 ჩუენისასა კ. 5 განზრახვითა კ. განძრახვით ეშმაკურითა ე. ეშმაკისაგთა ბდ. 6 ორგულობასა ჩუენსა ე. ორგულობასა ჩუენისათა კ. 7 ჩვენი ე. 8 გა[რ]ნა დ. და—ეკ. 9 ცოდ ნსხ. ბ. მათი კ. ამათა ე ბდ. 10 განძრახვაგ ბდ. შეთქუმულება ე, შეთქმულებაგ ბდ. დაკსნნა ბდ. დაღსნა ყოველნი ე. 11 სპ[არსე]თს[ა... თსა ბდ. 12 სიკუდილითა ბდ. გარდახუეწით კ.

[დახ]უეწითა და რ(ომე)ლნიმე ჩუე[ნსა]|[13] სამეფოსა შინა ფერჯთა ქუეშე ჩუენთა
დასცნა; ჩუენგან ამისა კ[უალ]|[14] მსგავსი სამადლობელი რაიმცა მიემადლებოდა
ღ(მრ)თეებასა|[15] მისსა. განა, სადიდებელად ღ(მრ)თეებისა მისისად და კეთილად
დაც[ვი]|[16]სათუის მეფობისა ჩუენისა და სულიერად ჯსნისათუის სატან[ჯ]|[17]ველ-
II კეფი თაისა, მოვიგონეთ ეკლესიათა სამეფოისა ჩუე[ნისათა]||[18] ყოვლისა ბეერისა უსა-
მართლოისა და დაჭირებული|[19]საგან ჯსნაი და განთავისუფლებაი. და ამისვე მი-
ზეზისათუის|[20] შეკრბეს ყოველნი სამეფოისა ჩუენისა მონაზონნი და ებისკო|[21]-
პოსნი: ი მ ე რ ნ ი და ა მ ე რ ნ ი, კ(ათალიკო)ზი, მოძღუარი და ყოველნი ჩეუ|[22]-
დაბნოენი და მათცა გუიბრძანეს და მოგუაჯსენეს დაჭირებულობა|[23]ი ეკლესიათაი
და განრყუნაი სასჯულოთა საქმეთაი. ამის|[24]თუის განვაჩინენით კაცნი ყოველგან
და განვაგეთ გულ|[25]სმოდგინედ შეკაზმვაი და განთავისუფლებაი წ(მი)დათა ღ(მრ)-
თი|[26]სა ეკლესიათაი და გლახაკთაი, რ(ომე)ლი თუით დაწერ[ილი][...]||

I—II კ ე ფ ე ბ ი ს მ ა რ ც ხ ე ნ ა კ ი დ ე ზ ე გ ა ს წ ო რ ი ვ ტ ე ქ ს ტ ი ს ხ ე ლ ი თ მ ი-
წ ე რ ი ლ ა:

[27][ქ. ჩუენისა სულისაგან ღ(მრ)თისაი საქმე] ესრე გაგუიწესებია, ვითა აქა სწე-
რია და ვითა მონასტრისა წესსა ჰმართებს, ეგრე დაგუიჭირავს და ყოველი უსა-
მართლოი ბეგარი აგუიკ[სნია].

---

12 ჩემსა კ. 13 დასცა კ. ამისა კ[უალ]] ამი[სათკს ე. ამისმცა კ. 14 რაიმ ე. რაიმცა მიემადლ-
ებოდა] რაიმცამე ემადლებოდა კ. ღ˜თეებსა (ღუთაებასა) ე. ღთეებასა ბ. ღმრთაებასა დ. 15 განა სა-
დიდებელად] განსადიდებელად ეკბდ. ღ˜თეებისა ე. ღთებისა ბ, ღმრთაებისა დ. 16 დაცვისა-
თკს კ. დაც[ვი]სათუის] დაგებისათუის ე. ჯსნისათკს კ. სატან[ჯ]ეელთაისა]... გლთასა (ორლთასა?)
ე, სატანჯეელთასა ბ. 17 სამეფოასა ბდ. ჩუენისა კ. 18 უსამრათლოსა კ, უსამ.რთლოგსათა
ბდ. 19 ჯსნაგ ბდ. განთავისუფლებაგ ბდ; ამის ე, ამისავე მიზეზისათკს კ. 20 სამეფოგსა ბდ.
21 კ˜ზი] კათალიკოსი ე. მეოდაბნოენი ნსხ, ეკბ. 22 მათე ე. დაჭირებულობაგ კ. 22—23 და-
ჭირებულობაგ ეკლესიათაგ ბდ. 23 განრყონაი ნსხ. ეკ, განრყონაგ ბ, განრყუნაგ დ. სასჯოლო-
თა ნსხ. ე. საქმეთაგ ბ, საქმეთა დ. 23-24 ამისთკს კ. 24 განვაჩინეთ ებდ. ყოელგან ე.
გულსმოდგინება კ. 25 შეკაზმვაგ ბდ. განთავისუფლებაგ ბდ. 26 ეკლესიათაგ ბდ. გლაკკთაგ
ე. გლახკთაგ ბდ. რომ ე ლი — ე. თკთ დაწერეს კ. დაწერ... ებ. 27 ქ. ჩუენისა სულისაგან
ღმრთისაი] ჩუენცა სენთა კ. სენთა? ე. ღ˜ბ ბდ. ესრე გაგეწესებია კ. მონასტრის კ. დაგე-
ჭირავს კ. დაგეიჭირავს ბდ. ყოელი ე. უსამართლოგ ბდ. აგეიკსნია... ბდ, აგუიკსდა ე.

13

[XII ს. ბოლო] დაწერილი [საკათალიკოსო] სოფლების შესავლისა

დედანი: ხი, Ad—15ა: ეტრატი; ნუსხური: 69×16,5—18,5; განკვეთილობის ნიშანი: ორწერტილი თითქმის ყოველი სიტყვის (ზოგჯერ ორი სიტყვის) შემდეგ. ყოველი სოფლის სახელი იწყება მთავრული საზედაო ასოთი, ხოლო თითოეული სახელის წინ განკვეთილობის ნიშნად დასმულია ორწერტილი და ტირე. ტექსტის ბოლოს, დამთავრების ნიშნად, დასმულია 7 კლაკნილი ტირე. რომლებიც ტექსტში ნახმარია ქარაგმის ნიშნად. ქარაგმის ნიშანი ხშირად ზედმეტია. საბუთი დაწერილია გიორგი III-ის 1177 წლის სიგელის ზურგზე (იხ. აქვე, № 12); მე-7 და მე-8 სტრ. შორის უზის სინგური ასომთავრულით, ძველი საარქივო-საღრიცხვო ნომერი: „ტლზ" (337); დაზიანებული: 1) თავი მოგლეჯილი აქვს; 2) მოგლეჯილია 1—3 სტრ. დიდი ნაწილი და მე-4 სტრ. დასაწყისი (1 სიტყვა); 3) გადასულია მე-8 სტრ. პირველი სიტყვა.

საბუთის თავნაკლულობის გამო არა ჩანს მისი კუთვნილება, რის გამოც. წინა გამოცემებში მას სხვადასხვა სახელწოდება აქვს: 1) „სამთავისის სამწყსოს გამოსაღების წიგნი" (უ); 2) „თიანეთის ნაწილის და ერწოს საკათალიკოზო გამოსაღების ნუსხა" (კ); 3) „ერწო-თიანეთის საეპისკოპოსო გამოსაღების წიგნი". (დ); 4) „საეპისკოპოსო სამწყსოს გარიგების წიგნი" ([68], ი. ჯავახიშვილი, 61). ნუსხაში მოხსენიებული სოფლები მოწმობს, რომ ის წარმოადგენს საკათალიკოსო სოფლების შესავლის დაწერილს. როგორც ჩანს, აქ საქმე გვაქვს ქართულ დიპლომატიკაში დამოწმებულ წესთან: საბუთს ზურგზე აწერენ მასთან დაკავშირებულ სხვა საბუთის პირს (იხ. აქვე, №№ 1, 16, 17, 18).

საბუთს თარიღი არ უზის.

ს ა ბ უ თ ი ს დ ა თ ა რ ი ღ ე ბ ა ს ხ ვ ა გ ა მ ო ც ე მ ე ბ შ ი: 1) XIV ს. (ხელის მიხედვით) (უ); 2) XVI—XVII სს. გადაწერილი X ს. დედნის პირი (კ); 3) პირი(?) XIII ს. II ნახ. (ხელის მიხ.), თვით საბუთი XII—XIII სს. (ივ. ჯავახიშვილი, ([68], 61); 4) პირი(?) XIV—XV სს. (ხელის მიხ.), თვით საბუთი შესაძლოა XII—XIII სს. მიჯნა (დ).

წ ა რ მ ო დ გ ე ნ ი ლ ი დ ა თ ა რ ი ღ ე ბ ი ს ს ა ფ უ ძ ვ ე ლ ი: 1) პალეოგრაფიული ნიშნები; 2) დრამა ფულად გამოსაღებად გვხვდება XIII-XIV სს. (XV—XVI სს-დან ის ნატურალურ გამოსაღებად იქცევა); 3) კაბიწი გვხვდება გამოსაღებად XIII ს. (XV—XVI სს-დან შემოდის კოდი); 4) „ვეცხლი" ფულის აღსანიშნავად გვხვდება XIII ს.; 5) „ჟინოვანი||ჟინოვნის" ფორმით ეს ტოპო-

ნიმი გვხვდება ადრეულ პერიოდში. გვიან შემოდის „ჟინვანი"; 6) საპუთის მიხედვით ჟინოვნი და პიტლოვანი მხარეში ყველაზე დიდი და ეკონომიურად ძლიერი პუნქტებია. ჟინოვნი ასეთად ჩანს XII ს. ბოლოს. პიტლოვანი XV ს. I ნახევარში გიორგი VIII-ის 1447 წ. სიგელის მიხედვით, გაპარტახებული, ან ძლიერ შემცირებული ჩანს ([26], ს. კაკაბაძე, 4); 7) საბუთი მიწერილია 1177 წ. საბუთის ზურგზე, ე. ი. დაწერილია ამ წლის შემდეგ. ამასთან, დაკავშირებული ჩანს მასთან შინაარსობრივად და ამდენად არ უნდა იყოს ქრონოლოგიურად მისგან დიდად დაშორებული.

გ ა მ ო ც ე მ ე ბ ი:

1) [53] თ. ჟორდანია, 264—265; (საბუთის შინაარსია გამოცემული); 2) [27] ს. კაკაბაძე, 1—5 (კ); 3) [51], ი. დოლიძე, № 40 (დ).

•

[±22] არდგომაჲ [±15]|[2] [ქრთ]ილი კა[ბიწი] [±1] [ცხ]ურის ტყაევმჯარი|.

[3][±6 შე]დგომაჲ; დრ[ა]მ[აჲ] ე; ქრთილ{ი} კაბიწ{ი} ა;|

[4][±4] შედგომაჲ; ვეცხლი* დრამაჲ გ; ქრთილი კაბიწ[ი] ბ.|

[5]რ ა ბ ჯ ნ ს შედგომაჲ; ვეცხლი* დრამაჲ სამი; ქრთილი კ(ა)ბიწი ბ.|

[6]უ ლ ი ლ ი ს სადგომი არა; დრამაჲ ა.|

[7]ბ ო დ {ა} ვ ს შედგომაჲ; ვეცხლი* დრამ(ა)ჲ დ; ქრთილი კაბიწი ე.|

[8][±6 შე]დგომაჲ არა; დრამაჲ დ.|

[9]ჟ ი ნ ო ვ ა ნ ს დგომაჲ დღე-ღამე გ; ვეცხლი* დრამაჲ ლდ; ქრთილი|[10] კაბიწი ე.

წ ი რ დ ა ლ ს დგომაჲ არა; დრამაჲ დ.|

[11]ჯ ი დ ა რ ს შედგომაჲ; დრამაჲ გ; ქრთილი კაბიწი გ;|[12] შოლტი ქ(ა)ლ(ა)მ(ა)ნი ერთი.|

[13]წ ო ბ ე ნ ს შედგომაჲ; ვეცხლი* დრამაჲ გ; ქრთილი* კ(ა)ბიწი ბ.|

[14]გ უ გ უ ჲ ს ჯ უ ა რ ს შედგომაჲ; ვეცხლი* დრამაჲ გ; ქრთილი*|[15] კაბიწი ა; შოლტი ქ(ა)ლ{ა}მ(ა)ნი . ა.

შ ე ყ ე ნ ე ბ უ ლ ი ს ჯ უ ა რ ს*|[16] შედგომაჲ; ვეცხლი* დრამაჲ* გ; ქრთილი* კაბიწი ა.|

[17]ი კ ო რ დ ნ ს შედგომაჲ; ვეცხლი* დრამაჲ ა; ქრთ(ი)ლი კ(ა)ბიწი ა.|

[18]ა ხ ა ლ დ ა ბ ა ს შედგომაჲ; ვეცხლი* · დრამაჲ გ; ქრთილი კაბიწი*|[19] ა; ქალ(ა)მანი ა.

ნ ო კ ო რ ნ ა ს შედგომაჲ; ვეცხლი* დრ{ა}მაჲ ე;|[20] ქრთ(ი)ლი კაბიწი ბ; შოლტი ქ{ა}ლ{ა}მანი ა.

ძ ა გ უ ს შედგომაჲ|[21] დღე-ღამე ბ; ვეცხლი დრამაჲ დ; ქრთილი კაბიწი ბ;|[22] ცხურის ტყ(ა)ევმჯარი; ქალამანი ა.|

[23]ა ნ ე შ ს შედგომაჲ; დრამაჲ გ; ქრთილი კაბიწი ა; ქ{ა}ლ{ა}მანი ა.|

[24]დ ა ო თ ს შედგომაჲ; ვეცხლი დრამაჲ დ; ქალამანი ერთნი.|

[25]შ ი ბ ო ნ ა ს ძ ი ს ქ ე დ ს შედგომაჲ დღე-ღამესა; დრამაჲ ე;|[26] შოლტი ქალამა{ნი} ა.

---

6 უღილ(ს)ოქლითს დ. უფლითს კ. 8 ...დგომაჲ კ. 15 შეყენებულსჯუარს კდ. 19 ნაკარნას კ. 21 ბ]გ კ. 22 ქალამანი ერთი დ. 24 ერთი დ. 25 შიბონასძის კ.

* ზედმეტქარაგმიანი სიტყვები.

ჩ ო რ დ მ ა ნ ს შედგომაჲ; დრამაჲ გ;|[27] ქრთილი კაბიწი ბ; ქ{ა}ლ{ა}მ{ა}ნი ა.
ნ ო დ ო კ რ ა ს შედგომაჲ;|[28] ქრთილი კაბიწი გ; ქ{ა}ლ{ა}მ{ა}ნნი ერთნი.
ა ხ (ა) ლ დ ა ბ (ა) ს შედგომაჲ;|[29] ვეცხლი დრამაჲ ბ; ქრთილი კაბიწი ა.
ა მ ტ ა ნ ს შედგომაჲ|[30] დღე-ღამესა; დრამ(ა)ჲ ე; ქრთილი კაბიწი გ.
შ ე ხ უ ტ ი ლ ა ს |[31] შედგომაჲ დღე-ღამესა; დრამაჲ გ; ქრთილი კაბიწი ბ;|[32] ქ(ა)ლ(ა)მანი ა.
თ რ {ა} ნ ს შედგომაჲ დღე-ღამესა; ვეცხლი დრამაჲ|[33] ქრთილი კაბიწი გ; შოლტი ქალ{ა}მანი ა.|
[34]ვ ა გ რ ა ნ ე თ ს შედგომაჲ დღე-ღამესა; ვ(ე)ცხლი დრამაჲ ზ;|[35] ქრთილი კაბიწი გ; ქ{ა}ლ{ა}მ{ა}ნნი ერთნი.|
[36]ხ ა ჯ ლ ი ო ს ძ ი ს ს ა შედგომაჲ; ვ(ე)ცხლი დრამაჲ გ; ქრთილი კაბიწი ა.|
[37]ლ ა რ თ ა<ა>ს შედგომაჲ დღე-ღამესა; დრამაჲ ბ; ქრთ{ი}ლი კაბ{ი}წი ა.|
[38]ო ნ ჯ ა ლ ა ს შედგომაჲ; დრამაჲ დ; ქრთილი კაბიწი გ; ქ{ა}ლ{ა}მანი ა.|| II კეფი
[39]ხ ი ნ ჯ ე ბ ს შედგომაჲ; დრამაჲ გ; ქრთილი კაბიწი ა; ქ{ა}ლ{ა}მანი ა.|.
[40]ყ უ დ რ ო ს შედგომა{ჲ}; დრამაჲ დ; ქრთილი კაბიწი ბ.|
[41]ზ ე დ ი ქ უ რ ნ ა ს შ{ე}დგომაჲ; დრამაჲ გ; ქრთილი კაბიწი ა.|
[42]ო რ ჯ ე ვ ს შედგომაჲ არა; დრამაჲ გ; ქრთილი გუზრდი.|
[43]ბ უ შ ა ტ ს არდგომაჲ; დრამაჲ გ; ქრთილი კაბიწი ა.|
[44]ი ვ ლ ა ს შედგომაჲ; დრამაჲ გ; ქრთილი კაბიწი ბ.|
[45]წ ი ა ბ ე თ ს შედგომაჲ არა; დრამაჲ გ; შოლტი ქ{ა}ლ{ა}მ{ა}ნი ა.|
[46]ი ლ ს დგომაჲ დღე-ღამესა; დრამაჲ ვ; ქრთილი კაბიწი გ;|[47] შოლტი ქალ{ა}მ{ა}ნი ა.|
[48]ზ ე დ უ ბ ა ნ ს შედგომაჲ; დრამაჲ გ; ქრთილი კაბიწი ა.|
[49]ი ვ ა ნ წ მ ი დ ა ს შედგომაჲ; დრამაჲ გ; ქრთილი კაბიწი ა.
[50]ა ხ ა ლ კ ა ლ ო ს არდგომაჲ; დრამაჲ გ; ქრთილი კაბიწი ბ.
[51]თ ო ლ ე ჯ ს შედგომაჲ; დრამაჲ გ; ქრთილი კაბიწი ა; ქ{ა}ლ{ა}მ{ა}ნი ა.
[52]გ ო რ ა ნ ა ს შედგომაჲ; დრამაჲ ი; ქრთილი კაბიწი ე.|
[53]პ ი ტ ლ ო ვ ა ნ ს შედგომაჲ; ქალაქური დრამაჲ ნ; ქრთილი|[54] კაბიწი ვ.|

---

26 ჩორდმანს] წორდან. კ. ქალამა (sic) კ. 28 ქალამანი ერთი დ. 30 შეხუეტლას დ. შეხუსტლას კ. 32 თრნს ნსხ. კ. 35 ქალამანი ერთი დ. 36 ხაჯლიოსძირსა დ. 40 შედგომა კ. 42 გუერდი კდ.

14

1187. სიგელი თამარ მეფისა გელათისადმი

საბუთი დაზიანებულია. აკლია დამტკიცებათა ნაწილი, ამ ნაწილიდან რაც შემორჩენილია ისიც ძნელად იკითხება.

გ ე ა ქ ვ ს: 1). ნაკლული დედანი. 2). შედარებით სრულ დედანზე დამყარებული ორი გამოცემა: თ. ჟორდანიასი და ს. კაკაბაძისა. 3). საბუთის შემორჩენილ ნაკლულ დედანზე და წინა გამოცემებზე დამყარებული გამოცემა იასე ცინცაძისა, რომელსაც თავის გამოცემაში არ შეუტანია საბუთის დამტკიცებათა ჩვენამდე მოუღწეველი ნაწილი და 4). საბუთის შემორჩენილ ნაკლულ დედანზე, თ. ჟორდანიასა და ი. ცინცაძის გამოცემებზე დამყარებული ი. დოლიძის გამოცემა.

საბუთის შედარებით სრული დედანი 1915 წლამდე დაცული იყო ქუთაისის გუბერნიის მიწათმოქმედებისა და სახელმწიფო ქონების არქივში, გელათის საბუთების კოლექციაში. აქ ის უნახავს დავით ფურცელაძეს. შემდეგ ამ დედნის მიხედვით საბუთი გამოსცა თ. ჟორდანიამ.

1909 წ. საბუთი ქუთაისის არქივში ნახა და გადაიწერა ს. კაკაბაძემ, რომელმაც, ამ გადანაწერისა და შემორჩენილი ნაკლული დედნის საფუძველზე ქართულ-რუსულ ენაზე გამოსცა ის 1925 წ.

1915 წ. საბუთი, აღნიშნულ არქივთან ერთად, ევაკუირებულ იქნა ჩრდ. კავკასიაში ქ. გეორგიევსკში. 1920 წ. სექტემბერში ამ არქივის მნიშვნელოვანი ნაწილი დაიღუპა, ხოლო გადარჩენილი ნაწილი 1923 წ. დაბრუნებულ იქნა საქართველოს ცენტრალურ არქივში.

გეორგიევსკში დაიკარგა აგრეთვე თამარის სიგელის ნაწილი: V და VII კეფები, რომლებზეც მოთავსებული იყო საბუთის დამტკიცებათა ნაწილი.

I საბუთის შედარებით სრული, ქუთაისის არქივში დაცული დედნის აღწერა უ და კ გამოცემებში დაცული ცნობების მიხედვით: ეტრატის გრაგნილი; 7 კეფი, დაშლილი; საერთო ზომა: 339×29.

II საბუთის ამჟამად შემორჩენილი ნაკლული დედნის აღწერა: სცსა 1448 № 5004: ეტრატი; 5 კეფი; საერთო ზომა: 214,4×29.5; განცალკევებული კეფეების: I — 35,6×29,2; II — 57,7×29; III — 46,8×29; IV — 25,3×28, საფენ ქაღალდიანად 29×28 და VI — 49×28,2; განკვეთილობის ნიშანი ორწერტილი; ახასიათებს ო-ნისა და უ-ნის მონაცვლეობა.

საბუთის თავდაპირველი 7 კეფისაგან შემორჩენილია I, II, III, VI კეფები მთლიანად და IV კეფის I ნაწილი.

შემორჩენილი ნაკლული დედნიდან დაზიანებულია: I კეფში 1,2 და 5--7 სტრიქონების შუა ნაწილი (ტექსტი ამოგლეჯილია), აგრეთვე 2 და 4 სტრიქონების კიდეები: IV კეფის ქვედა ნაწილი და მარცხენა კიდე მოგლეჯილია. დაზიანებულია 49—51, 54—56 სტრიქონების დასაწყისი და მარჯვენა კიდეზე 49—51, 53 და 54 სტრიქონების ბოლო ნაწილი. VI კეფის შემორჩენილ ნაწილზე ტექსტი ძლიერ გადასულია და ძნელად იკითხება. საბუთი რესტავრირებულია: I, IV და VI კეფები მთლიანად საფენ ქაღალდზეა დაწებებული.

ჟ და კ გამოცემების საფუძველია ქუთაისის არქივში ამ გამომცემელთა მიერ ნახული შედარებით სრული დედანი, ც გამოცემის საფუძვლად აღებულია საბუთის შემორჩენილი ნაკლული დედანი. დ-ს გამოცემის საფუძვლად კი ჟ, ც გამოცემები და საბუთის ნაკლული დედანი.

კორპუსის გამოცემის საფუძველად გამოყენებულია საბუთის ცენტრალურ არქივში დაცული ნაკლული დედანი; დაკარგული დედნის ტექსტი ნაწილობრივ აღდგენილია ჟ და კ გამოცემების მიხედვით; საეარაუდოდ აღდგენილია აგრეთვე ამ გამოცემებში დატოვებული ლაკუნები. VI კეფის დედანში მოხერხდა გადასული ტექსტის თითქმის მთლიანი წაკითხვა და სტრიქონებად დაყოფა. ამდენად, ეს ნაწილი კორპუსის გამოცემაში თითქმის სრული სახითაა გამოცემული. თამარის დამტკიცების პირველი ნაწილი (ვვ. 79, სტ. 1--8) ჟ, კ, დ გამოცემებში მოთავსებული იყო დაეით ერისთავის ხელრთვის წინ. წარმოდგენილ გამოცემაში ის, შინაარსის მიხედვით, მიჩნეულია თამარის დამტკიცებად და გადმოტანილია წინ.

ს ა ბ უ თ ს უ ზ ი ს თ ა რ ი ღ ი: თამარის მეფობის მე[ა]თე ინდიკტიონი

ს ა ბ უ თ ი ს დ ა თ ა რ ი ღ ე ბ ა სხვა გ ა მ ო ც ე მ ე ბ შ ი: 1) 1186 (დ. ფურცელაძე); 2) 1189 (ზ, ც); 3) 1193 (კ); 4) 1188 (დ).

წ ა რ მ ო დ გ ე ნ ი ლ ი დ ა თ ა რ ი ღ ე ბ ი ს ს ა ფ უ ძ ვ ე ლ ი: 1) საბუთს თარიღად უზის თამარის მეფობის მე[ა]თე და არა მე[ხუ]თე ინდიკტიონი; 2) თამარის მეფობის ინდიკტიონი ათვლილია 1178 წლიდან, ე. ი. თამარის თანამოსაყდრეობიდან და არა 1184 წლიდან, ე. ი. ერთმეფობის დაწყებიდან;

ამრიგად: 1178+9/10=1187/1188.

გ ა მ ო ც ე მ ე ბ ი:

1) [54], თ. ჟორდანია, 72—75 (ჟ); 2) [81], Какабадзе, С., 111—120 (ქართულად და რუსულად (კ); 3) [65], ი. ცინცაძე, 20—23 (ც); 4) [50], ი. დოლიძე, № 11 (დ).

ქ. სახელითა ღ(მრთისაი)თა, მე, თ ა მ ა რ ბ ა გ რ ა ტ უ ნ ი ა [ნ მ ა ნ — ნ]ებითა ღ(მრთისაი)თა ა ფ ხ ა ზ თ ა და ქ ა რ თ |[2] ე ე ლ თ ა, რ ა ნ თ ა, კ ა ხ თ ა და ს ო მ ე ხ თ ა მეფემან და დედოფ[ალ] |[3]მან, შარვანშა და შაჰანშა და ყ(ო)ე ლ(ი)ს ა ა ღ მ ო ს ა ვ ლ ე თ ი ს ა და დ ა ს ა |[4] ვ ლ ე თ ი ს ა თუითმფლობელმან, ვინებე, რათამცა წარსამართებე[ლად] |[6] მეფობის ჩემისად და ს[ალოცველ]ად მომაე-

---

1 ქ-ე ღთისათა ე. 2 ღთისათა აბხაზთა ე. და] — კ. 4 თუითმფლობელმან ვინებე რათამცა] თკოთმპყრობელმან [და ' მქონებელმან ეიგულე რათამცა] ე. [რ]თმცა ც, [რა]თამცა კდ. 5 მეფობისა ე. ს[ალოცველ]ად მომაელისა] ყ'დ... მომაელისა ე. ს[ალოცველ]ად]კუ[დ განსამკუიდრებლ]ად კ. კუ'ლ[ცა შემოდგომითი შ'ზ]ლ ც. კუალდ[ცა შემდგომითი-შემდგომა]ლ დ. 6 სინათლისა, იესო [ქ(რისტ)ს წინაშე' წა]რდგომისა] (რნლისა?)... [ჩემსა... ლ]გომისა ე. იესოს კ. იესო ქ(რისტ)ეს წ(ინაშ)ე [წარდგომისა]ი... ოის ქ'ტეს ლ... რდ გომსა ც. წინაშე წარდგომისა] აღდგომასა დ.

ლისა ჩე|[6]მისა, სინათლისა ი ე ს ო [ქ(რ ი ს ტ)ე ს წ(ინაშ)ე წა]რდგომისა ჟამ-
სა|[7] სალხინებელად სულ[ისა ჩემისა,] ჩემგანმცა სიქველისა სა|[8]ქმე ჩენილ იყო
ღ(მრთი)ე-გუირგუი[ნო]სანთა მეფეთა, პაპათა ჩემთაგა|[9]6 სრულქნილსა, ყ(ო)ვ-
ლ(ი)თურთ შემკობილსა საყოფელსა, დედასა|[10] ღ(მრთი)ს(ა)სა სამკუიდრებელსა —
დიდსა მონასტერსა გ ე ლ ა თ ს ა შინა, რ(ომე)ლი აღეშენა|[11] სალოცველად
II კეფი სულ[ისა] მათისად და წარსამართებელად||[12] შე(მდგომა)დ მათსა მომავალათა,
ტახტსა მათსა ზედა მსხდო|[13]მთა მეფეთა.

და არაი იყო დაკლებული და გაუგებელი მის მონასტ|[14]რისა საქმე, ამისგან
კიდე, რ(ომე)ლ აღშენებასაცე მის მონასტრისასა ზედა,|[15] თორმეტი მწირი იყო
დაწესებული სპონდიოსა გარეთ.|[16] და არაი იყო საზრდელ მათდა, თუნიერ რ(ო-
მე)ლ, თუ ვინ გარეთმან გა|[17]რდაიჯადის აღაპი, მაშინ შეუშუნიან ტრაპეზსა და
სხუებრ არაი ჰქო|[18]ნდა ტრაპეზისაგან. და, ყ(ო)ვლითურთ უღონონი, გარეთ უ-
ხოი|[19]სა საზრდელისა მიმლოდენი, იჯირვოდეს.

ესე ეწყინა მეფო|[20]ბასა ჩუენსა, რაითგან განწესებულად ჩნდეს სხუისა
ჯელთ-შემხედ|[21]ვარობაი, ამისთუის შევსწირე და მოვაჯსენე დედასა ღ(მრთი)ს(ა)-
სა და|[22] მუნ შინა დაუსრულებელად განჩენილსა ტრაპეზსა ა რ გ უ ე |[23] თ ს —
ჯ ო რ ვ ი ლ ა ი, კ ა ვ ა ი ს ძ ი ს ა ცოლეული, ჰქონდეს|[24] ტრაპეზსა მიუკ(უნი-
სამდ)ინ. და დასხდებოდიან ყ(ოველ)ა)დვე დაუცადებლად|[25] იგი მწირნი თორმეტნი-
ვე ტრაპეზსა; ვითა მას მონასტერსა შინა|[26] მყოფნი ძმანი დასხდებიან, ეგრეეე იგი
თორმეტი მწი|[27]რი დასხდებოდეს, და ჰქონდეს ტრაპეზით პური. და ულოცვი-
დენ|[28] მეფობასა ჩემსა, სოფელსა ამას შინა წარმართებისათუის და სი|[29]გრძოი-
სათუის დღეთაისა, და მერმესა მას საუკუნესა შესანდობელად|[30] ჩემდა.

ჰქონდეს ა რ გ უ ე თ ს — ჯ ო რ ვ ი ლ ა ი, კ ა ვ ა ი ს ძ ი ს ა ცოლეული,|[31]
III კეფი წ[მი]დასა ღ(მრთ)ისმშობელსა ხ ა ხ უ ლ ი ს ა ს ა და მუნ შინა განჩენი||[32]ლსა
ტრაპეზსა, მთითა, ბარითა, ტყითა, ველითა, წყლითა, წისქუი|[33]ლითა და ყ(ო)ველ-
თა სამართლიანითა ზღვრითა და მიმდგომითა|[34] მისითა, საკმრითა და უკმრითა,
მკუიდრად, თავისუფლად და შეუვალად|[35] ყ(ო)ვლ(ი)სა შესავლისა და გამოსავლი-
საგან, ვითა თუით სხუანი|[36] საქონელნი მის მონასტრისანი აზადნი და შეუვალ-
ნი არიან.

---

7 სოლისა კც. [ჩემისა]-ც. ჩემგანმცა სიქველისა საქმე] [ჩე]მგან... (მერქელი?) სასაქმე ქ. ჩემგან მცირი ქველის კც, ... განმ მცირი ქველის დ. 8 ღვთივ გკრგკნ[ოსანთა] ქ, ღ~ვ გუირგუინიანთა ც, ღმრთივ გუირგუინიანთა დ. 9 სრულქმნილსა ქ. დედასა — ქ, დედისა ცდ. 10 ლთისასა სამკედრებელსა ქ. სამკვიდრებელსა ც. გელათს ქკ. რ~ლთა ც. აღაშენა დ. 11 სოლისა ნსხ, კც. 13 არაი]არა ქ, არ კცდ. 14 რ~ლი კ. აღშენებისაცე კცდ. 16 არაი]არა ქ, არ კცდ. საზრდელი ქ. თუნიერ ქ. გარდაიჯადოს ქკცდ. 17 შეუშუნინ ქცდ. ტრაპეზსა — კ. არაი]არლა ქცდ. არ კ. ჰქუნდა ნსხ, ქკ, [ა]ქუნდა ცდ. 18 ტრაპეზისგან ქ. უცხ[ო]თასა ცდ. 18—19 გარეთ...მიმლოდენი] ეგრეთ უცხოდსა საზრდელსა მიმღოდენ (მიიღებდენ) ქ. 19 მომლოდენი კც. მომლოდინი დ. 20 რითგან ცქდ, რითგან კ. სხუასა ჯელთშემხედვარდობაი ქ. სხუისა] სახუცისა კ. 21 დედასა ღ(მრთი)ს(ა)სა] დიდსა ლავრასა ედ. დიდსა ლ~სსა ც. 22 მონ — კ. დაოსრულებელად] ნსხ, კ. დაუსრულებლად ცდ. არგუოს ქკ. 23 ცოლეული ნსხ. ტოლყოლი (ტოპყოლი) ქ. ტოლეული ცდ. ჰქუნდეს ნსხ. კცც. 24 მ~იუკ (მიუკუნისამდე) ქკ, მიუ~კენ ც. დასხდებუდიან ნსხ, ქკც. დაოცადებლად ნსხ, დაუცადებელად ედ, დაოცადებელად ც. 25 ტრაპეზს კცდ. 26 ეგრეთვე ქ. 26 იგი — ცდ. 27 დასხდებუდეს ნსხ. კცც. 27 ჰქუნდეს ნსხ. კცც. 28 მეფობას კცდ. სიგრძისათუის ცდ. 29 დღეთასა ქცდ. შესანდბლად ც. 30 ჰქუნდეს ნსხ, ქკც. არგუოს კკ. კავაისძე ე, კავაისძის კცდ. ცოლეული] ტოლყოლი ქკ, ტოლეული ცდ. 31 ლთისმშობელსა ქ. 36 საქუნელნი ნსხ. ქკც.

და არავინ|[37]გ (უი)ბ(ძანე)ბია მშლელი და მაქცეველი ბ(ძანე)ბ(უ)ლ(ი)სა ამის ჩუენისაი, არცა მეუნებლე,|[38] მავნებელი და დამაკლებელი მისი.

და თუ ვინმე იკადროს ამისა ჩემისა|[39] გაგებულისა შეცვალებად, გინა თუ ჯელმწიფემან, ანუ რამან|[40]ცა გუარმან კაცმან, რაისაცა მიზეზისა მემოღებითა, გა-მცა-ურისხ|[41]დების მამაი, ძე და სული წ(მი)დაი, შე-მცა-ედების ძრწოლაი|[42] კ ა ე ნ ი ს ა ი, შიშთვილი ი უ დ ა ი ს ი, დანთქმაი დ ა თ ა ნ და ა ბ ი რ ო ნ ი ს ი. და|[43] კრულმცა არს სიტყუითა ღ(მრთი)ს(ა)ითა მკუდარი და ცოცხალი გაუ|[44]ჯს-ნელად და ნუმცა რაი წარემართების მისთუისა საუმჯობესოდ|[45] ქნილი.

აწ, ვინცა ჰნახოთ ბ(ძანე)ბაი და სიგელი ესე ჩემი,[46] შე(მ)დ(გომ)ითი შე(მ-დგომა)დ მომავალთა მეფეთა, ე(რისთავთ)-ე(რისთა)ვთა, ე(რისთა)ვთა,|[47] აზნა-ურთა ოთხზისდურთა, ნაცვალთა, ა ჯ ა მ ე თ ი ||[48] ს აბრ[ა]მდათა(?) ტყისმცველთ- IV კეფი
უხ(უცეს)თა, გ ო გ ნ ი ს ა ს ა ციხი[სა|[49] ც]იხისთავთა, ჯელისუფალთა, გზირთა და ყ(ო)ვ(ე)ლთა საქმი[ს|[50] მოქმედ]თა ჩუენთა, დიდთა {და} მცირეთა, დაუმტკი-ცეთ და ნუვინ [უ|[51]შალავთ] ბ(ძანე)ბასა ამას ჩუენსა, ნუცა რას ვინ დააკლებთ, ნუ დიდსა [და] ნუ [მცი]|[52]რესა, თუინიერ შეწევნისა და თანადგომისა.

და თქუენ, წ(მი)და|[53]ნო კ(ათალიკო)ზნო და წ(მი)დანო მღდელთმოძღუარნო, უჯუარობითა [დაუმ|[54]ტკიცეთ.

და]იწერა ბ(ძანე)ბაი და სიგელი ესე ჩემი ინ[დიკტიონსა|[55] მეფ]ობისა ჩემი-სასა მე[ა]თესა,|[56] [ჯელით]ა საწოლისა და საჯურჯლისა ჩუენისა მწიგნობრისა|[57] [ა რ] ს ე ნ ი ს ა მ ძ ი ვ ა რ ი ს ა ი თ [ა]...|

დ ა მ ტ კ ი ც ე ბ ე ბ ი:

1. თ ა მ ა რ ი ს, ხ ვ ე უ ლ ა დ:

[3.] *[ქ. სახელ]ითა ღ(მრ)თისათა და [მეოხებითა ყ(ოელა)დ წ(მი)დისა ხ ა- [V] კეფი
ხ ულ ი ს ა ღ (მ რ) თ ი ს მ შ ო ბ ე ლ ი ს ა ი თ ა, მას ჟამსა], ოდეს [ს]კიპტრა — შარავანდთა მეფობისათა [მ]ფლობ ვიქმენ, ამისთუის ვითნე კ[უალად შენ მიერ] ძლუნვილი სამაღლოთა და ტაძარსა შენ წ[(მი)დასა], დიდებ[ულსა], განსაკურ[ნე-ბელა]დ ქ რ [ი ტ ე ს-ძისა] შენისასა, განვაჩინენ გლახაკნი, [მოსავნი შენნი] და 5
მოწაფეთა შენთანი, [რაითა] ჩემთუის ოხითა მირთუმელობდნენ შენდა, მოწყა-ლებისა მნებისა. და ნამდუილ [ქუეყნად] ნათელ მყუისა ძისა მი[სისა] ოხითა შენ-და გექმნეთ[...].

---

37 მქცეველი ქკ. ბრძანებულისა ედ. ჩუენისა ე. '38 — 39 ამას ჩემსა გაგებულსა ქცდ. 40 რაისაცა]რიც ე. რისაც ,ცდ. რისაცა კ. 41 სოლი ნსხ. კ. ძრწოლა ე. 42 კაენისი ე. ,ცდ. იუდასი ე. დანთქმა ,ც. დ—ე. 43 კრულცა ,ც. ღ'თა ე. 44 ნომცა ნსხ, ნუმცარა ,ცდ. მისთუ'ისა] მას ე, მისთუის ,ცდ. 45 ქმნილი ე. ბრძანებაი დ. 46 ე'ვთა, ე'ევთა ე. ეე'ეთა ეე'თა ე ,ც. 47 ოთხმესდურთა ,ცდ. 48 აბრმდათა (?) ე. აბრამდთა კ, აბრიმდთა ,ცდ. ტყისმცველთუხ(უცეს)-თა] ტყის მცველთა, უ'ცხთა (უცხოთა) ე. გოგნისა ,ედ. ციხის ,ც. ციხის — დ. 49 ციხისთაეთა დ. 48—49 გოგნისასა ციხის[სა ,ციხისთავთა] გოგნისა სა,ციხის[თ,ს ,ციხისთ,ვთა ,ც, გოგნისა ,ციხისთაეთა დ. 49 გზირთა] მზირთა ე. 50 და — ,ც. დიმტკიცეთ ნსხ. კ. ნოეინ ნსხ. კ. 51 ნოცა ნსხ. ნუცა რას ვინ]ნუცა-რაინ ე, ნოცა რასლა ვინ კ. და ნუ]ნუცა ე. ნუ] ნო ნსხ. კ.[და]— ,ცდ. 52 თუნიერ ე. თქუენ ე. წ(მი)დ'ნო] წდა [მეუფ,]ნო კ. წ'ოდან'ო ,ც. წო...ნ (წმი-დანო) ე. 53 ,ბნ (ათალიკოზნო) ე. 54 ბრძანებაი დ. 55 მე[ა]თესა] მე[ხუ]თესა ,ცდ. 56 სა-ჯურჯლის ,ცდ. ჩუენისა — ე. მწიგნობრის ,ცდ. 57 ოსენ ,ეე.

1—8 ქ. სახელ.თა... გექმნეთ—ნსხ. ,ც. 1 ღ'თისა ე, ღმრთისა დ. 2 ღთისმშობელისა.ა ე, ღმრთის-მშობელისათა დ. 3 შარავან კ. მფლუბ ,ეე. ,ეუალად შენ მიერ] კ... ,ეედ. 4 დიდებელსა] დიდებ... სა ე. დიდებასა კ. გასაკურნებელ:დ] განსაკურ ...და კ. 5 ქრისტეს ძისა] ,ქრ... ,ედ, დროსა კ. მოსავნი შენნი]—,ეედ. 6 შეწყალეთა ,ეკ. შენთა... კ. რაითა:—,ეედ. ოხათა მირთუმელობდენ ,ედ. 7 ნამ-დუილ] მდუილ კ. ,ქეეყანად—,ეედ. მისისა ოხითა] მი...ითა ,ედ, მი...ოხითა კ. 8 გექმნეთ] გუქ ,ედ.

* თ. ეორდანიას და ს. კაკაბაძის ცნობით, აქედან იწყებოდა ახალი კეფი.

[ამის მომშლელ]სა გარნა გონებადცა [მიუღენ] ჩემგან, განგებისა<სა> შე-
რისხვითა მოეკადენ [ბრალნი] ნ ე ს ტ ო რ და ო რ ი გ ე ნ ე ს ი.

[გ ე ლ ა თ ი ს ა შე]საველისაგ[ან] და სამონასტროსაგან კიდე <და> არა
რაი საქმე უც მათ თანა და არცა ვისი ჯელი შეეიდ[ოდის] არაის გუარის კაცი-
5 საი: არა [ჩუენი], არარა ჩუენთა სასეფო[თა ჯელისუფალთა]...

ქ. ესე, ჩემდა სადიდებ[ელად ჩემგა]ნ სასოებით და გულსმოდგინებით ჩემი-
სა საქმისა განაჩენი ჩემითა ჯელითა ცოდვი[ლითა დამიმტკ]იცებია. ვინცა და რა-
VI კეფი მანცა გუარმან|| კაცმან ბრძანება [და სიგელი ესე ჩუენი] მტკიცე| შეცვალოს.
შენ, ყო(ვ)ლად წმიდაო|ღ(მრ)თისმშობელო, ძისა შენისა|[და] სულისა წ(მი)დი-
10 სა]|მგმობართა თანა დასაჯე იგი|და ჩემთა ცოდვათა და ბრალთა| მზღვევ[ია]
იგი დღესა განკი[თხ]ვისასა. და სიტყუაი იგი მას ზედამ|ცა აღესრულების: „სისხ-
ლი მაგისი ჩუენ-ზედა|და შვილთა ჩუენთა ზედა".*

[2]. ქ. მე, დ ა | [ვ ი თ მე]ფესა, [და]მიმტკი[ც]ე[ბია]. **

[3]. ქ. ამას თ ა მ ა რ ი ს ბრძანებასა მე, ნებითა ღ(მრთისაჲ)თა ე(რისთა)ვი
15 დ ა ვ ი თ, ვამოწმებ და ვამტკიცებ. მტკიცე ყოს ღ(მერმა)ნ.

[4]. ქ. ესე, ვითა ღ(მრ)თივ-გჳრგჳნოსანსა მეფეთა-მეფესა და დედოფალთა-
დედოფალსა თ ა მ ა რ ს დიდისა მონასტრისა მათისა შენ, გ ე ლ ა თ ს, მეფობისა
მათისა წარსამართებელად და სულიერად ცხოვნებისათჳს ჯ ო რ ვ ი ლ ა ი შეუწი-
რავს მუნ შინა მყოფთა მწირთა საზრდელად და სიგელი ესე დაუწერია და საუფ-
20 ლოითა ჯელითა მათითა დაუმტკიცებია, მტკიცე ყავნ ღ(მერთმა)ნ. ბ(ძანე)ბა მა-
თი, შეცა, გლახაკი ქ(რისტე)ს მ(ი)რ ქ(ა რ თ ლ ი ს) კ(ათალიკო)ზი თ(ე ე დ ო-
რ)ე, მოწამე და დამამტკიცებელი ვარ.

ვინ და რამანცა გუარმან კაცმან, რაისაც ქამსა, რაისაცა მიზეზის მოღები-
თა, ჯელ-ყოს შლად და ქცევად ამას ბ(ძანებ)ასა და გაგებულსა, კრულმცა არს

1—8 ამის... გუარმან]—ნსხ. ც. 1 ამის მოჰშლელსა]...სა ქედ. გუნებადცა ც. მიუღენ]—ედ. მუ... კ. 2 ბრალნი]—ეკდ. ორიესი ედ. 3 გელათისა]—ეკდ. შესაველისაგან] საველისაგან ედ. გა-
მოსაველისაგან კ. სამონასტროსაგან] სამ...და სატრაპეზოსაგან ედ. 3—4 არა რაი] არაე[ის] რაი კ. 4 შეეიდოდეს ედ. 5 სასეფოთა ჯელისუფალთა] სამეფოთა ჯელისუფალთა ედ, სასეფო სხუისთვისა კ. ჩემთა] ვითა ედ. ჩემთა კ. სადიდებელად] დამიშერია... 6 ედ, სადიდებ კ. 7 საქმისა]+...ედ. განაჩენი] გაჩენილი კ. ვინც და]+ ანუ დ. 8 კაცმან]+[შალოს]. ედ. + ღირს კ. და სიგელი... მტკიცე—
კ., და სიგელ]—ე. ესე ჩუენი] ესე ჩემი... მტკიცე არს... ედ. შეცვალენ ეკდ. 9 ყოლად ნსხ. ყოულად კ. წდ<ო ღთისმშობელო ე. 9—10 ძისა... დასაჯე იგი]—ეკდ. ამ ... ებრთა თანადასა...ც. მზღვევია—კ. მზღვეველ არს] ედც. 11 იგი—ც. სიტყუა ედ. 13 ქ. მე დავით ... დამიმტკიცე-
ბია—ედ, ქ. მედა... სა...კ ც. 14—24 ქ. ამას... კრულმცა არს]—ნსხ. ც. 14 დავით]+[მე]ფე კ. 15 ვამოწმებ ეკ. მტკიცე ყოს ღმერთმან]—კ. 16 ღთიე ე. გუირგუინოსანსა კ. დედოფალთა დე-
დოფალსა ეკ. 18 ცხონებისათჳს ედ.საცხოვნებისათუის კ. 20 ყავ ედ. 21 ქართლის კათალიკო-
ზი] კათალიკოსი ედ. ქ"ზი კ. თეოდორე ედ. რასაც ედ.

* მათე, 27, 25.

** ე-ს და კ-ს ცნობით აქედან იწყებოდა ახალი კეფი.

პ(ირვე)ლად დაუსაბამოისა ღ(მრ)თისა პირითა, ათორმეტთა მოციქულთა ჯუარითა, შვიდთა კრებათა მადლითა, ხუთთა პატრიაქთა ჯუარითა, კათოლიკე ეკლესიისა [და] შენ, ღმრთიე-აღმართებულის ს უ ე ტ ი ს ა ც ხ ო ე ლ ი ს მადლითა, ყოველთა პატრიაქთა ჯუარითა და მღდელთმოძღუართათა და ჩემ, გლახაკისაცა, ჯუარითა. 5

ეინ მტკიცედ ყოს, აკურთხენ ღ(მერთმა)ნ და წ(მ ი დ ა მ ა)ნ დ ე დ ა ქ ა ლ ა ქ მ ა ნ.

[5.] ქ. ესე, ვითა სიკეთესა და სისრულესა ყ(ოვ)ლისა შარავენდობისა და მეფობისა და შუენიერებისა და სიმტკიცესა ქრისტიანობისასა და ყ(ოვ)ლისა დედოფლობისასა... ჩ(უე)ნ ჩ(უე)ნთუის ჯორცშესხმულისა ქ(რის)ტ(ე)ს ღ(მრთ)ისა 10 ბ(ძანე)ბით... რომელი ერთსა მცირეთაგანს, იგი მე მყავთ ამისთუის ათორმეტთა... ამათ სიგელ[თა]...

1—12 პირველად... სიგელთა — ნსხ. ც 3 [და]] (მადლითა) ედ. ღეთიე ე. პატრიარქთა ეკდ. 2—3 ეკლესიისა [და]] ეკლესიასადგან კ. 4 პატრიარქთა ეკდ. და—ედ. მღდელ-მოძღუართათა დ. 6 მტკიცედ კ. 8 შარავენდობისა] (შესაეედრებელისა?) ე,—დ. 9 და — ედ. 10 ღეთისა ე. ბრძანებათასა ედ. 11 მცირეთაგანსა ედ. მიყავთო ედ. ამით კ. 12 სიგელ[თა] სიგელ ეკდ.

15

[1189/1200]. დაწერილი მღვიმის კრებულისა ტოხაჲსძეებისადმი

დ ე დ ა ნ ი: ხი, Ad 3; ეტრატი; გრაგნილი; ნუსხური (ხელრთვები მხედრული); 183×24; თ. ჟორდანიას დროს; 2¾ არშინი ×5½ ვერშოკზე; 4 კეფი: 1) 48,5×23,3; 2) 68,5×24,5; 3) 42×25,5; 4) 24,8×25,5; კეფები გადაკერებულია ყავისფერი, წითელი და შავი აბრეშუმის ძაფებით; განკვეთილობის ნიშანი: წერტილი, ან ორწერტილი; დაზიანებული: 1) თავნაკლული; 2) ტექსტის ზოგი ადგილი გადასულია და არ იკითხება (სტრიქონები: 1, 2, 3, 11, 12, 24, 25, 26, 27).

ს ა ბ უ თ ს თ ა რ ი ღ ი ა რ უ ზ ი ს.

ს ა ბ უ თ ი ს დ ა თ ა რ ი ღ ე ბ ა ს ხ ვ ა გ ა მ ო ც ე მ ე ბ შ ი: 1) 1190/1207 (ჟ); 2) 1190/1204 (დ).

წ ა რ მ ო დ გ ე ნ ი ლ ი დ ა თ ა რ ი ღ ე ბ ი ს ს ა ფ უ ძ ვ ე ლ ი: საბუთის ხელჩამრთველ თევდორეს კათალიკოსობის წლები: 1) თევდორე პირველად იხსენიება „ისტორია-აზმანში" 1189 წ. (გიორგი რუსის ამბოხების დროს). მისი წინამორბედი კათალიკოსი მიქაელი კი გარდაიცვალა სწორედ იმავე ჯანებში ([49], 32, 50, 122); 2) თევდორეს მომდევნო კათალიკოსი იოვანე მოხსენიებულია ქართველ-სომეხთა საეკლესიო კრების დროს, რომელიც შედგა ბასიანის ომის (1202/1203 წ.) წინ, ე. ი. დაახლოებით 1201/1202. ამრიგად, თევდორეს კათალიკოსობის ხანად უნდა მივიჩნიოთ დაახლოებით 1189—1200 წლები.

გ ა მ ო ც ე მ ე ბ ი:

1) [54], თ. ჟორდანია, 279—280 (ჟ); 2) [38], თ. ჟორდანია, 23—25 (შემოკლებით) (ჟ[1]); 3) [51], ი. დოლიძე, № 8 (დ).

...[შეწევ]ნითა წ(მიდი)სა მ(ა)მი[სა±19]|[2] ნ(ა)თლისმცე(ე)მლისაჲთა [±17]|[3] წ(ინას)წ(არმეტ)ყ(უე)ლთა, მღდელთ[მო]ძღ(უა)რთა დ[ა±3]|[4] აღმს(ა)რებ(ე)ლ-თ(ა)ჲთა და ყ(ოველ)თა ღ(მრ)თ(ი)სათ(ვ)ს მოღ(უა)წე-[ჩე]|[5]ნილთ(ა)ჲთა, რ(ო-მელ)ნი ს(აუ)კ(უ)ნითგ(ა)ნ სათნო-ეყვნეს ღ(მერ)თსა|[6] და უ(ფალს)ა ჩ(უე)ნსა ი(ეს)უ ქ(რისტეს)ა, და ამ(ა)თ ყ(ოველ)თა-თ(ან)ა წ(მიდა)თა მინდობითა|[7] და თ(ან)აშეწევნითა, შემწეთა და მეოხთა ჩ(უე)ნთა, წ(მიდა)თა|[8] მ(ა)მ(ა)თა ი(ოვან)ე,

1—3 ...შეწევნითა... მღდელთ[მო]ძღ(უა)რთა — დ. 1—9 შეწევნითა... ყ(ოველ)ი იქმნ(ე)ბის—ეე[1]-4 [ჩე]ნილთ(ა)ჲთა]] ნთელთაჲთა დ. 5 ს(აუ)კ(უ)ნითგ(ა)ნ —დ. 6—7 მინდობითა... ჩ(უე)ნთა წ(მიდა)თა — დ. 8 ევაგრესითა დ.

შიო და ევეგრესითა, რ(ომელ)თა მ(ა)დლითა ეს|[9]ე ყ(ოველ)ი იქმნ(ე)ბის, ესე და-
წერილი და სიმტკიცე დაგ|[10]იწერეთ და მ(ო)გ(ა)ჯს(ე)ნ(ე)თ ჩ(უე)ნ, მ ღ ჯ მ ი ს ა
ლაერ[ისა ყოველმან]|[11] კრ(ე)ბ(უ)ლმ(ა)ნ ძლ(იე)რმ(ა)ნ და უძლ(უ)რმ(ა)ნ: მ(ემღ)ვმ(ე)
ბ(ა) ს(ი) ლ(ი) [±8]|[12] მნ(ა)თემ(ა)ნ ნ(ი) კ(ო ლ ა ო)ზ და ყ(ოველმა)ნ კრ(ე)-
ბ(უ)ლმ(ა)ნ მღ[უიმისამან] [±15] [ერ]|[13]თს(უ)ლებითმ(ა)ნ, თქ(უე)ნ, ტ ო ხ ა [ჲ ს-
ძ ე თ ა: ი ო ვ ა ნ ე ს, ნ ი კ ო ლ ა ო ზ ს, ნ ი ა] |[14] ნ ი ა ს და ყ(ოველ)თა მ(ო)მ(ა)-
ვ(ა)ლთა [სახლისა თქუენისათა და]|[15] ნ(ა)თეს(ა)ვთა მიუკ(უნისამდ)ე ღა უკ[უნი-
თი]-უკ[უნისამდე].|[16]

სამწირე(ე)ლოჲ გბოძებოდა სიგლითა [მკუიდრა]|[17]დ კ(ჯ რ ი კ)ე კ ა ხ თ ა
მეფის(ა)გ(ა)ნ და ჩ(უე)ნცა მოგეცით და მოგ(ა)ჯს(ენ)|[18]ეთ სამ(ა)მ(უ)ლოდ და
მკჯდრ(ა)დ, ამად, რომე თქ(უე)ნისა გუა|[19]რისა მ(ო)ძღ(უა)რი ყოფილ-იყო კ(ჯ რ ი-
კ)ე კ ა ხ თ ა მეფის(ა)ჲ, ბ(ა) ს ი ლ ი |[20] ტ ო ხ ა ჲ ს ძ ე და მ(ა)ს მისითა მ(ო)-
ძღ(უ)რ(ო)ბითა შემოეწირე|[21]ინა წ(მიდ)ისა შ ი ო ჲ ს თ (ჯ) ს, რჩევით, მთათა
შ(ინ)ა დ ა ო თ ი|[22] და ბართა შ(ინ)ა რ უ ე თ ი.

და გაეჩინა მისისა ს(უ)ლისა|[23] ს{ა}მლოცავად ერთი ფუძე გლეხი დ ა-
ო თ ს — ვ ა ჯ |[24] შ ა მ ა ჲ ს ძ ე და რ უ ვ ე თ ს — უ შ ი შ ა რ ა ჲ ს ძ ე [±6]|[25]
[±7]ს ებოძა სამ(ა)მ(უ)ლოდ მ(ი)წა [±9]|[26][±5] [შემდ]გომთა ჰმართებს. და
ჩ(უე)ნ [±13]|[27] სა[მწირ]ველოჲ, მით ორითა ფუძითა [±7].|

[28]და გქონდეს ჩ(უე)ნგ(ა)ნცა შეუვ(ა)ლ(ა)დ, [ვითარ]|[29]ცა გინდეს, ეგრეცა
იმს(ა)ხურ(ე)ბდით.

და ედვას [ღა]|[30]ლაჲ ნაოთხალი თქ(უე)ნთ(ჯ)ს მოსახუშდრებელ(ა)დ. და,
რა|[31]ჲზომიცა მს(ა)ხური გინდეს, მუნით იმსახურებდით.|

[32]და არა-ოდეს რ(ა)ჲ ს(ა)ქმე გუშდვ(ა)ს, არცა ჩ(უშ)ნ და არცა ჩ(უშ)ნ|[33]თა
შ(ე)მდგ(ო)მთა, თჳნიერ ამისგ(ა)ნ კიდე, რომე ოდესცა მივი|[34]დოდეთ, ძღ(უ)შნი
მოგ(უ)შრთმოდეს. სხუ(ა)დ გიბედნიერო|[35]ს ღ(მერთმა)ნ თქ(უშ)ნ, ტ ო ხ ა ჲ ს-
ძ ე თ ა, და თქ(უშ)ნთა მ(ო)მ(ა)ვ(ა)ლთა კ(ჯ რ ი კ)ე კ ა |[36] ხ თ ა მეფისა სამ-
წირ(ე)ლ(ო)ჲ, მისითა მიმდგომითა შ(ინა)ჲ|[37]თა და გარითა.

უკ(უშ)თუ ხუცესი არა იყ(ო)ს, ტ[რაპეზი]|[38] გ(ა)რდ(ა)იჯდებოდეს კ(ჯ რ ი-
კ)ე კ ა ხ თ ა მეფისათ(ჯ)ს.

აწ გი[ბედ|[39]ნი]ეროს ღ(მერთმა)ნ თქ(უშ)ნ, ტ ო ხ ა ჲ ს ძ ე თ ა: ი(ო ვ ა ნ) ე ს,
ნ ი კ [ო ლ ა ო] ზ ს, [ნ ი ა]|[40] ნ ი ა ს და ყ(ოველ)თა ძმ(ა)თა, შვილთა და მ(ო)-
მ(ა)ვ(ა)ლთა მი[სთა]|[41] და უკ(უ)ნითი-უკ(უნისამდ)ე, ერთგ(უ)ლობ(ა)სა შ(ინ)ა
წ(მიდ)ისა ამ[ის უ დ ა ბ] |[42]ნოჲსსა. და აწ სრ(უ)ლი არს დაწერილი ესე ჩ(უშ)ნ-
გან|[43] და შემდგ(ო)მთა ჩ(უშ)ნთ(ა)გ(ა)ნ.

---

10 ჩუშნ ქ. 10 [ყოველმან] — ქq[1] დ. 11 მღვიმელმან ქq[1], მ[ემღვიმემან] დ. 12 ნიკოლოზ ქq[1]დ. 12—13 მღ[ვიმისამან]... [ერ]თ(ს(უ)ლებითმ(ა)ნ[მა...თ სულებითმან (სრულებითმან?) ქq[1], მა[მა-თა]... სრულებითმან დ. 13 ტოხაისძეთა... ნიკნ[ ] [ტოხ]აძეს...ნიას ქq[1]. იოანეს დ. ნიკოლოზს]+ და ც. 14 სახლისა თქუენისათა და — ქq[1], თქუენთა და დ. 15 უ[კ(ნ)ითი]-უ[კ(ნ)ისამდ]ე] უ... ქq[1], უ[ა(ა)ე]...დ. 16 [მკუიდრა]დ]... ქq[1]. [მკჯდრ]ა]დ დ. 17 ჩუშნცა მოგეცეთ ქq[1]. [18] თქუშნისა ქq[1]. 20 მოძღუერებითა დ. 24 ეკეშამაიძე ქq[1]დ. რუეთს ქq[1]დ. 25[±7] — ქq[1]დ. სამ(ა)მ(უ)ლოდ] სა-მაღლოდ ქq[1]. 26 [შემდ]გომთა]... მწირე --- დ გომთა ქ,... მწირე... და გომთა q[1]. მწირე... გომთა დ. 27 ს[ამწირ]ელოჲ ქq[1]. 28 ჩუშნგანცა ქq[1]. შეუვ(ა)ლ(ა)დ (bis) ნსხ. 30 მოსახუედრებ-ლად ღ. 32 გუეიდეას დ. ჩუენ დ. ჩუენთა დ. 34 ძღუენი მოგერთმოდეს დ. 35 თქ(უშ)ნ... თქ(უშ)ნთა მ(ო)მ(ა)ვ(ა)ლთა] — ქ. თქუენ დ. თქუენთა q[1]დ. 36—37 მისითა მიმდგომითა... გარი-თა — ქ. 36 შინათა q[1]დ. 37 უკეთუ ქq[1], უკეთუ დ. ტ[რაპეზი] ტ...ქ. 39 იოანეს დ. თქუენ დ. 39—40 ნიკ[ოლაო]ზს [ნია]-ნიას] ნიკ..ნიას ქ. ნიკოლაოზს]ნ[ია]ზს q[1]. 39. ნიკოლზს და დ. 40 ძმათა + და ქq[1]დ. მი[სთა] და უკ(უ)ნითი უკ(ენისამდ)ე — ქ.41 წ[ის ქq[1]. [უდაბ]ნოჲსა ქq[1]. 42—43 და აწ სრ(ულ)ი... ჩ(ეშ)ნთ(ა)-გ(ა)ნ —ქ. 42 ჩუენგან დ. 43 ჩუენთაგან q[1]d.

მ(ო)წ(ა)მენი და დამ(ა)მტკიც(ე)ბ(ე)ლნი ვართ|[44] ამ(ა)ს დაწერილსა ზ(ედ)ა: ბ(ა)ს(ი)ლი მ(ემღვმე), ლ(უ)კა წ(ილკნელი), ნ(ი)კ(ოლაო)ზ მნათე|[45] და ერთობით ყ(ოველ)ი კრ(ე)ბ(უ)ლი.

და აწ ვინცა ვინ ესე|[46] ჩ(უⲩ)ნი დაწერილი შეგიცვ(ა)ლოს: ანუ შ(ინ)ამ(ა)ნ, ან|[47]უ გარემ(ა)ნ, ანუ მძლ(ა)ვრმ(ა)ნ, ანუ უდაბნოჲ|[48]სა ამ(ი)ს მფლობელმან, ანუ
II კეფი რამ[ა]||[49]ნცა კაცმ(ა)ნ შეგიცვ(ა)ლოს: ანუ შინაჲთ სა|[50]მწირველოჲ, ანუ გარეთ, ორი ესე მის[ი]|[51] მიმდგომი ორი ფუძე გლეხი, ჰრისხავს|[52]მცა ღ(მერ)თი დაუს(ა)ბ(ა)მოჲ, მ(ა)მ(ა)ჲ, ძე და ს(უ)ლი წ(მიდა)ჲ|[53] და წ(მიდა)ჲ ღ(მრ)თისმშ(ო)ბ(ე)ლი; და ყ(ოველ)ნიმცა წ(მიდა)ნი ღ(მრ)თის(ა)ნი|[54] არიან დამსჯელნი მისნი; და წ(მიდა)ნი მამ(ა)ნი ი(ო ვ ა)ნ ე, შ ი|[55]ო და ე ვ ა გ რ ე დამსჯელმცა ექმნებიან წ(ი-ნაშ)ე|[56] ს(ა)ყდ(ა)რთა ღ(მრ)თის(ა)თა; და კრ(უ)ლია ღ(მრ)თისა პი|[57]რითა, ათორ-მეტთა მ(ო)ც(ი)ქ(უ)ლთა მ(ა)დლითა,|[58] ხუთთა პ(ა)ტრ(ია)ქთა ჯ(უა)რითა, ექუს-თა კრ|[59]ებათა მ(ა)დლითა; და რ(ომე)ლ ამ(ა)ს ეკლესიასა|[60] შ(ინ)ა ე(ა)მი წი-რ(უ)ლა და წაღმ(ა)რთ იწირვის [აწ]|[61]იმცა ყ(ოვე)ლ(თა)ჲთა კრ(უ)ლია მკ(უ)დ(ა)-რი და ცოცხ(ა)ლი,|[62] განუჯსნ(ე)ლ(ა)დ ს(აუ)კ(უ)ნესა, ა(მე)ნ!

და ვინცა შეცვ|[63]ალოს, შე-მცა-იცვ(ა)ლ(ე)ბის სჯ(უ)ლის(ა)გ(ა)ნ ქ(რისტია)-ნეთ(ა)ჲსა,|[64] ასრე, ვ(ითარც)ა სატანა, ვ(ითარც)ა პ(ა)ტივისგ(ა)ნ იცვ(ა)ლ;|[65] და ს(ა)სჯელსამცა მიიღებს შეუნდობელსა, ვ(ითარც)ა|[66] ი უ დ ა, უარის-მყ(ო)ფ(ე)-ლი ღ(მრ)თის(ა)ჲ, რ(ომელ)თა თქ(უⲩ)ს, თუ:|[67] „სისხლი ქ(რისტⲩ)ს ჩ(უⲩ)ნ ზ(ე-დ)ა და შვილთა ჩ(უⲩ)ნთა ზ(ედ)ა არი|[68]სო“*"; და იგიმ[ცა ათ]ორმეტნი მ(ო)ც(ი)-ქ(უ)ლნი დამსჯე|[69]ლნი არიან ს(უ)ლისა მისისანი, დღ(ე)ხა მ(ა)ს ს[აშინელ]||[70]სა გ(ა)ნკითხვის(ა)სა; და ამისსა მაქცე[ველსა]||[71] კ(ა)ცსა ნუმცა [აქუს] ნ(ა)წ(ი)ლი ქ(რისტია)ნეთა [ნათელ]||[72]ღებ(უ)ლთა თ(ან)ა; და ამისი შეცვ(ა)ლ(ე)ბ(ა)ჲ [ვინ]||[73] გ(უ)ლსცა შ(ინ)ა მოიგონოს, ესემცა ყ(ოველ)ნი წ(მიდა)ნი|[74] ჰრისხვ(ე)ნ; და ნუმ-ცა აქ(უ)ს მოტ(ე)ვ(ე)ბ(ა)ჲ ც(ო)დვ|[75]ათა მისთ(ა)ჲ ნუ რ(ა)ჲთა ღ(მრ)თისმს(ა)-ხ(უ)რებითა|[76] ნუ; და იგი მ(ო)ძღ(უა)რი შეჩ(უ)ⲩნ(ე)ბ(უ)ლ (ა)რს ყ(ოველ)თა მწ|[77]ვ(ა)ლ(ე)ბ(ე)ლთა თ(ან)ა, რ(ომელმა)ნ ამისსა გამტეხელსა|[78] კანონი მისცეს!

ვინ-გინდა ჯელმწიფ(ე)[მან],|[79] ანუ დ(იდე)ბ(უ)ლმ(ა)ნ, ანუ მცირებ(უ)ლ-მ(ა)ნ, რას(ა)ცა ე(ა)მს)ა,|[80] რ(ა)ჲთაცა მიზ(ე)ზითა: ანუ ე(ა)მისა შლითა,|[81] ანუ მეფეთა შლითა, ანუ ამ{ა}ღლ[ებით],|[82] ანუ ვისითამე გზითა, ანუ ვისითამე|[83] გა-დიდებითა, ანუ სიგლ(ა)ხ(ა)კითა, ანუ რ(ა)ჲ|[84]ს(ა)ცა მიზეზისა მოღებითა ესე კ ჯ რ ი კ ე,|[85] კ ა ხ თ ა მეფის(ა)გ(ა)ნ, ნაბოძვარი სამწირვე|[86]ლოჲ და ჩ(უⲩ)ნ-გ(ა)ნცა ამა დაწერილითა დამ|[87]ტკიც(ე)ბ(უ)ლი, შინაჲთა და გარითა, მისითა|[88] მიმდგომითა ყუⲩლაჲთა, ვინცა შეუ|[89]ცვალოს ტ ო ხ ა ჲ ს ძ ე თ ა და მოუშა-ლო[ს]||[90] მ ღ ვ მ ე ს ყოფაჲ და ჩ(უⲩ)ნი განაჩენი, [ჰრის]||[91]ხ(ა)ვსმცა ღ(მერ)თი ცხ(ო)ვ(ე)ლი, წ(მიდა)ჲ ღ(მრ)თისმშობ(ე)[ლი],|[92] ჯ(უარ)ი პ(ა)ტ(იო)ს(ა)ნი, ძელი ცხ(ო)რ(ე)ბის(ა)ჲ, წ(მიდა)ჲ ი(ო ა ნ)ე ნათლ|[93]ისმ(ე)მ(ე)ლი, წ(მიდა)ნი მთ(ა)-ვ(ა)რანგ(ე)ლ(ო)ზნი და ან|[94]გელ(ო)ზნი, სერ(ა)ბინნი, ქ(ე)რ(ო)ბინნი, წ(მიდა)ნი

---

44 ~მ (ე. ი. მღვიმელი) ე, მემღვიმე ე[1]. მემღუიმე დ. წ~ (წილკნელი) ეე[1], წილკნელი დ. ნი-კოლოზ დ. 45 ვინა ე[1]. 45—115 და აწ ეინცა ვინ ესე... კელითა კ(კრიკ)ესითა-ე. 46 ჩუენი დ. შე-ცვალოს ე[1]. 47 მძლ(ა)ვრმ(ა)ნ] მოძღუარმან ე[1]დ. 48 რამანცა]რამან გუარმან ე[1], რამანც დ. 49 ში-ნათა ე[1]დ. 50 მისა ე[1]დ. 52 მამა დ. 52—115 მ(ა)მ(ა)ჲ, ძე და... კელითა კ(კრიკ)ესითა — ე[1]. 53—84 და წ(მიდა)ჲ... მიზეზისა მოღებითა — დ. 86 ჩუენგანცა დ. 88 ყველითა ვინც დ. 90 ჩუენი დ. 91—114 ღ(მრ)თისმშ(ო)ბ(ე)[ლი]... ცოცხალი გაუჯსნელა[დ] -დ.

* შდრ.: მათე. 27, 25.

მ(ო)ც(ი)ქ|[95]ულნი, წ(ინას)წ(არმეტ)ყ(უ)ლნი, ღირსნი მღდ(ე)ლთ-მ(ო)ძღ(უა)რ-
ნი,|[96] ს(ა)ნ(ა)ტრ(ე)ლნი მ(ა)მ(ა)ნი, მარტ[ვ]ლნი მ(ა)რთლ-აღმს|[97]არებ(ე)ლნი, რ(ო-
მელ)ნი დას(ა)ბ(ა)მ(ი)თგ(ა)ნ სათნო-ეყვ|[98]ნეს უ(ფალს)ა ჩ(უ)ნსა ი(ე ს)უ ქ(რ ი ს-
ტ ე)ს ა; ამამცა ზემო წე|[99]რილთა მ(ა)დლითა კრ(უ)ლია მკ(უ)დ(ა)[რი და ცო-
ც]|[100]ხალი გაუკსნ(ე)ლ(ა)დ პ(ე ტ რ)ე მ(ო)ც(ი)ქ[ულ ი ს ა ± ნ]|[101] და ყ(ო-
ველ)თა მღდ(ე)ლთმ(ო)ძღ(უ)ართა ჯ(უა)რითა, [სულითა]|[102] და კ(ო)რცითა აქა და
ს(აუ)კ(უ)ნესა, ცოცხ(ა)ლი და|[103] მკ(უ)დ(ა)რი; გა-მცა-სჯილა იგი უარის-მყო-
ფ(ე)ლ|[104]თა თ(ა)ნა ძისა ღ(მრ)თისათა, გ(ა)ნმყ(ო)ფ(ე)ლთა სა|[105]მეგისა წ(მიდ)ი-
ს(ა)თა ა ნ ა ნ ა ს და ს ა პ ი ფ ი რ ა ს|[106] თ(ა)ნა, ს ი მ ო ნ მ ო გ უ ს ა თ(ან)ა,
დ ა თ ა ნ ს. და|[107] ა ბ ი რ ო ნ ს თ(ან)ა; და ამ(ა)თ თ(ა)ნამცა არს|[108] აღდგ(ო)-
მ(ა)ჲ მისი, რ(ომელ)თა თქ(უ)ს უ(ფ)ლისა ჩ(უ)ნისა|[109] ი ე ს უ ქ(რ ი ს ტ ჲ)ს-
თ(უ ი)ს: აღიღეთ, ჯ(უა)რს — აცუთ, „სისხ[ლნი]|[110] მაგისნი ჩ(უე)ნ ზ(ედ)ა და
შვილთა ჩ(უე)ნთა ზ(ე)და“*. [არიან]|[111] მცა ყ(ოვლ)ითა კრ(უ)ლობითა და წყ(ე)ე-
ლითა|[112] კრ(უ)ლი ამისი შემცვ(ა)ლ(ე)ბ(ე)ლი, ც(ა)თა შ(ინ)ა და ქ(უ)ყ(ა)ნ(ა)-
ს||[113]ა ზ(ედ)ა, მკუდარი და ცოცხალი გაუკსნ|[114]ელა[დ]! III კეფი

დამ(ა)მტკიც(ე)ბელნი და ღ(მერთმა)ნ აკ(ურთ)ხნ(ე)ს!

დაიწერა კელი|[115]თა კ(ვ რ ი კ) ე ს ი თ ა.|

დ ა მ ტ კ ი ც ე ბ ე ბ ი:

[1.] [116]ქ. ესე დაწერილი ჩ(უ)ნ, ქ(რ ი ს) ტ(ჲ) ს მ(ი ე)რ ქ(ა რ თ ლ ი ს ა)
კ(ა თ ა ლ ი კ ო)ზ ს ა თ(ე ე დ ო რ)ე ს, კ(ე)ლითა ჩუენითა დაგუიმ|[117]ტკიცებია.
შემცვალებელნი ამისნი, რაისაც მიზეზისა მოღებითა, იყუნ|[118]ენ კრულ, წყეულ
და შეჩუ(ე)ნებული ღ(მრ)თისა და ყოვ(ე)ლთა წმიდა|[119]თ(ა)გან აქა და საუკუ-
ნოსა! დამამტკიცებელი აკურთხენ ღ(მერთმა)ნ და წ(მიდამა)ნ დედაქალაქმან!|

[2.] [120]ქ. ესე დაწერილი ჩუენ, ქ(რ ი ს) ტ ე ს მიერ ქ(ა რ თ ლ ი)ს ა მ(თ ა-
ვ ა რ ე პ ი ს კ ო პ ო)ს ს ა გ(ი ო რ გ)ი ს ჩუენითა კელითა დაგუიმტკიც|[121]ებია და,
ვინცა კელ-ყოს შლად და ქცევად, და-მცა-იქცევის დათანეთ-თანა, ყო|[122]ელი-
თურთ ტომით მისითურთ და კრულია ღ(მრ)თისა პირითა, აქა ამა სა[უ]|[123]კუნესა,
ცათა /შინა/ და ქუეყანასა ზ(ედ)ა; და ნუ გაკსნას ღ(მერთმა)ნ ნუცა მაშინ, ოდეს
ყო{ე}ელნი ქედდადრეკი|[124]თ წარმოდგენ. და დამამტკიცებელნი ღ(მერთმა)ნ
აკურთხნეს!|

[3.] [125]ქ. ესე, ვითა ზემოით მამათა წმიდათა დაუწე[126]რია, თ(ქ)უ(ე)ნ ტ ო-
ხ უ ა ს ძ ე თ ა დ ა, და კ(ვ რ ი კ) ე მ ე ფ ი ს ა სამწირ|[127]ეელოი და სახლი მოუ-
ცემია, ამას მეცა, ნ(ი) კ(ო ლ ა ო)ზ წ ი ლ კ|[128] ნ ე ლ ი, მოწამე და დამამტკი-
ცებელი ვარ. ვინ კე|[129]ლ-ყოს ამისად შლად და ქცევად, რასაცა მიზეზი|[130]სა
შემოღებისათუნ, იყოს კაცი იგი კრულ|[131] ღ(მრ)თისა პირითა და ყოველთა წმი-
დათა მ(ეო)ხ(ები)თა {და} მად|[132]ლითა, ამ(ე)ნ!

---

114 ელით დ. 116 ჩუენ ქრისტეს დ. ქ-ეს ე. კზ-სსა ე. თეოდორეს ეე[1] დ. 117 რაისაც ედ. 118 კროლ ნსხ. შეჩუენებულ ეე[1]დ. 119 საუკუნესა ეე[1]დ. აკურთხნენ ე. 120 ჩ-ნ ეე[1]. მსა ე. მთავარეპისკოპოზს ე. 121—124 და ვინცა კელყოს... ღ(მერთმა)ნ აკურთხნეს] — ეე[1]. 122 მისი-თორთ ნსხ. კროლია ნსხ. ამა] და დ. 123 გიკსნას დ. ნოცა ნსხ. 124 დამამტკიცობელნი ნსხ. აკორთხნეს ნსხ. 125წ-თა ე. წდათა ე[1]. დაწერია ნსხ. ე[1]. 127 მოოცემა ნსხ. ე[1]. ნიოლოზ დ. 128—132 და დამამტკიცებელი... ღ(მერთმა)ნ აკურთხოს — ეე[1]. 130 შემოღებისათინ ნსხ. კროლ ნსხ. 131 მეობებითა და] მ[ეო]ხთა დ. 132 ამინ დ. ღ(მერთმა)ნ] უფალმან დ. აკორთხოს ნსხ. 133 წმიდა დ.

* მათე, 27, 25.

და ვინ დაამტკიცოს, ღ(მერთმა)ნ აკურთხოს!|

[4.] [133]ქ. ესე ვითა წმ(ი)დათა მ(ა)მათა მღ(უი)მელთა ი(ოვა)ნ ე ტ ო ხ ა-(ი)ს ძ ი ს ა თ უ)ი ს დაუწერია დ(ა) უბ(ო)ძებია|[134] კ(უ ი რ ი კ)ე კ ა ხ თ ა მ ე-ფ ი ს ა, სამწირველ(ო)ჲ მ(ა)მ(უ)ლ(ო)ბ(ი)თ, მე, ლ(უ)კ ა ⸗ ე {მ} ღ ⸗ მ ე მოწმე დ(ა) დ(ა)მტკ(ი)ცებ(ე)ლ(ი) ვარ!|

[5.] [135]ქ. ესე, ვითა წ(მი)დათა და ღ(მერ)თშემოსილთა მამათა და ძმათა ამის უდაბნ(ო)ისათა ი(ოვა)ნ ე|[136] ტ ო ხ უ ა ი ს ძ ი ს ა დ {ა} და ყ(ოველ)თა მო-
IV კეფი მავალთა მათდა კ(უ ი რ ი)კ ე, კ ა ხ თ ა მ ე ფ ი ს ა, სამწირველ(ო)ი|[137] მკ(უი)დ-რად და მამულობით უბოძებია, მეცა, უნდოი ე ლ ი ა მემღუიმე, მოწამე ვარ. ვინ შლ[ი]|[138]ღეს, კრულმცა არს ⸗ და, ვინ დაამტკიცოს, ღ(მერთმა)ნ აკ(უ)რთხოს!|

[6.] [139]ქ. ესე ვითა წმ(იდა)თა და ღ(მერ)თშემოსილთა მამათა და ძმათა მ ღ უ-ი მ ი ს ა უდაბნოისათა|[140] ი(ოვა)ნ ე ტ ო ხ უ ა ი ს ძ ი ს ა დ ა და ყ(ოვე)ლთა მომავალთა მათთა და კ უ ი რ ი კ ე კ ა ხ თ ა მ ე ფ ი ს ა სამწირ|[141]ველოი მკუიდრად და მამულობით უბოძებია, მეცა, მწირი ღ უ ღ უ ნ ა-ყ ო ფ ი ლ ი ნ (ი) კ (ო) ლ (ა-ო) ზ,|[142] მოწამე ვარ. ვინ შეუცვ(ა)ლოს, ღ(მერ)თ(მა)ნ იგი შეცვ(ა)ლოს ქ(რ ი ს)-ტ ე ს სჯულისაგან და, ვინ არ და|[143]შალოს, ღ(მერთმა)ნ აკურთხოს!|

[7.] [144]ქ. ესე, ვითა ღმერთშემოსილთა წმიღათა მამათა მღ|[145]ჯ ⸗ ელთა შეუ-წყ{ა}ლებია და კ უ(ი)რ ი კ ე კ ა ხ თ ა მ ე ფ ი ს ა სამწირ|[146]ველოი უბო-ძებია ი(ოვა)ნ ე ტ ო ხ უ ა ი ს ძ ე ს ა თ უ(ი)ს და ყოველ|[147]თა მომავ(ა)ლთა მისთათუ(ი)ს, მე, ნ(ი)კ(ო ლ ა ო)ზ მნათე, მოწამე ვარ|[148] და დამამტკიცებელი. ვინ, რაისაცა ბიზეზისა მოღებითა|[149] შეგიცვალოს, კრულმცა არს პირითა ღ(მრ)თისაითა!||

IV v კეფი [8.] [150]ქ. მე, მთავარ<ა>-მამა მემღუ(ი)მესა ი ო ვ ა ნ ე ს ც ა,|[151] დამიმტკი-ცებია, არგოს ღ(მერ)თმ(ა)ნ|[152] სულსა კ ა ხ <ა> თ ა მ ე ფ ი ს ა კ(უ)ი რ ი კ ე-ს ა, ამინ<ა>!|

[9.] [153]ქ. ესე, ვითა წმიდათა და ღმ(ე)რთშემოსილთა მამათა და ძმაოა მ ღ უ-ი მ ი ს ა უდაბნოსითა ი ო ვ ა ნ ე ტ ო ხ ა ს ძ ი ს ა დ ა და ყოველთა მ[ო]მავალ-

---

133 იოანე ექ[1]დ. ტოხა(ი)სძისათისთის დაოწერია ნსხ. ტოხასიძისათის თს (bis) ე. ტოხაის ძისათისს (bis) ე[1]. ტოხასძისათს დ. ობოძებია ნსხ. ე[1]. უბ(ო)ძებია] ბმ~ება (გაუგებია?) ე. 134 კკრიკე დ. სამწირეელო ექ[1]. მ[ემ]ღ[უი]მე დ. მოწამე ექ[1]დ. 135 უდაბნოჲსათა ე[1]დ. იოვანე—დ. 135—137 წ(მი)დათა და ღ(მერ)თშემოსილთა... მამულობით უბოძებია] — ე. 136 ტუხუაისძისადა ნსხ. ტუხუაისძეისადა ე[1]დ. მათთადა ე. კკრიკე დ. სამწირეელოჲ ედ[1]. 137 მამოლობით ნსხ. ე[1]. 137—138 ვინ შლიდეს ... აკურთხოს] — ე. 139 უდაბნოჲსათა დ. 139—140 წმ(იდა)თა და ღ(მერ)თშემოსილთა... ტოხუაისძისადა და] — ე. 139 წ(მიდა)თა და ... უდაბნოისათა] — ე[1]. 140 მომავალთა] მამათა ე. 141 მკკდრად ე. მეც ე. ღუღუნ ექ[1]. 142—143 ვინ შეუცვ(ა)ლოს... ღ(მერთმა)ნ აკურთხოს] — ექ[1]. 143ღ(მერთმა)ნ] უფალმან დ. 144—145 ღმერთშემოსილთა წმიდათა... შეუწყ(ა)ლებია] — ექ[1]. 144 მემღუიმელთა დ. 145 კურიკე ნსხ. ექ[1]დ. სამწირეელო ექ[1], სამწირეელოჲ დ. 146 იოანე ტუხუაისძისათს ე. ტუხუაისძესათუს ნსხ. ტუხუაისძისათუის ე[1]დ. 146—147 და ყოველთა მომავ(ა)ლთა მისთათუ(ი)ს] — ექ[1]. 147 მისთათვის დ. 148—149 და დამამტკიცებელი... პირითა ღ(მ)რთისაითა] — ექ[1]. 149 კროლმცა ნსხ. 150 მემღუმესა ნსხ. ექ[1]. იუვანესცა ნსხ., იუანესცა ექ[1]დ. 153 წდთა ექ[1] წმიდათა დ. მამა ე. მღოიმისა ოდაბნოსითა ნსხ. ე. მღოიმისა ექ[1]. უდაბნოსათა ე. ოდაბნოისათა ე[1]. მღუიმისა უდაბნოისათა დ. იოანე ტოხასძესდა ე, იოანე ტოხასძესადა ე[1] დ. მათთა] ე. მათთადა ე[1]. კურიკე ე. სამწირეელო ექ[1]დ.

თა მათთა და კ უ ი რ ი კ ე. კ ა ხ თ ა მ ე ფ ი ს ა სამწირველოი|[154] [მკუი]დრ[ად
და მამუ]ლობ[ით] უბოძებია, მეცა, მემღუიმე ცოდუილი ა ბ რ ა ა მ მ ი ხ რ ი კ ი ს-
ძ ე, [მოწამე და დამამტკიცებელი ვარ] და, ვინ დაამტკიცოს, ღმერთმან აკურ-
თხოს!|

ს ა თ ა უ რ ი:

||[155][სიგ]ელი |[156] წმიდის შ ი ო ს ი დ[ა] ე ვ ა გ რ ე ს ი |[157] ი ბ ტ ი ს (?) | v კეფის
ტ ო ხ ა ძ ი ს ა არის.

154 [მკუი]დრ[ად და მამუ]ლობ[ით] — ექ[1]. დ. ობოძებია ნსხ. მემღუიმე ე[1] მემღუიმე] — ექ
[ცოდ]ელი ე[1]დ. მიხისძე (!) ექ[1]დ. [მოწამე და დამამტკიცებელი ვარ] — ექ[1]დ. 155—157 [სიგ]ე
ლი... ტოხასძისა არის] — ექ[1]დ.

16

[1200 წ. ახლო]. დაწერილი მღვიმის ქრებულისა ზოსიმესაღმი

პ ი რ ი: ხი, Ad 4; ეტრატი; გრაგნილი: 111×23; 2 კეფი: 1) 67; 2) 44; კეფები ერთმანეთზე გადაკერებულია წითელი აბრეშუმის ძაფით; ნუსხა-ხუცური; განკვეთილობის ნიშანი: წერტილი. ორწერტილი, ან მძიმე, ყოველი სამოოთხი სიტყვის შემდეგ. ზოგჯერ — სამწერტილი; ტექსტის დასრულების აღსანიშნავად ნახმარია ორწერტილ და ტირე; დასაწყისი დაზიანებულია და ნაკლული. ამავე სამწირველოს ეხება საბუთი № 15. v-ზე მიწერილია სხვა 2 საბუთი: Ad 4ᵃ (№ 17) და Ad 4ᵇ (№ 18).

ს ა ბ უ თ ს თ ა რ ი ღ ი ა რ უ ზ ი ს.

ს ა ბ უ თ ი ს დ ა თ ა რ ი ღ ე ბ ა ს ხ ვ ა გ ა მ ო ც ე მ ე ბ შ ი: 1) 1250—1260 (ე); 2) 1260/1270 (დ).

წ ა რ მ ო დ გ ე ნ ი ლ ი დ ა თ ა რ ი ღ ე ბ ი ს ს ა ფ უ ძ ვ ე ლ ი: 1) ზედა ქრონოლოგიური ზღვარი — 1200 წ.: ა) მღვიმის სახარების 1200 წ. ანდერძში მღვიმის მოძღვრად იხსენიება ბასილი თავაური ([38], 69); იგივე მოძღვარი მოხსენიებულია Ad 4ა-ში (იხ. აქვე, საბ. 17_{15-19}). Ad 4-ში ბასილი თავაური ჯერ არ ჩანს მოძღვრად, არამედ — უბრალო ბერად. მოძღვრად კი ამ დროს ყოფილა იოვანე; ბ) ხსენებულ ანდერძში მღვიმის წინამღვრად ჩანს ზოსიმე, Ad 4-ში კი — თევდორე. 2) ქვედა ქრონოლოგიური ზღვარი — 1189 წ.: Ad 3 (იხ. აქვე, საბ. № 15) დაწერილია Ad 4-ზე ადრე, რადგან Ad 3-ში მოხსენიებული იოვანე ტოხაისძე გამზრდელია Ad 4-ში მოხსენიებული ზოსიმესი.

გ ა მ ო ც ე მ ე ბ ი:

1) [38], თ. ჟორდანია 58—62 (ე¹). 2) [54], თ. ჟორდანია 149—153 (ე). 3) [51], ი. დოლიძე, № 16 (დ).

[ქ. სახელითა ღმრთისაჲთა, მა]მისა, ძისა და ს(უ)ლისა წ[მიდისაჲთა,|[2] მეოხებითა] და შეწევნითა ყ(ოვლა)დ წ(მიდ)ისა ღ(მრ)თისმშ(ო)ბ[ელისაჲთა], [±10]|[3] [±5] [ვედ]რ(ე)ბითა და შეწევნითა [პატიოს]ნისა ჯ[უარისა, ძელისა ცხორებისაჲთა, რომელსა ზედა|[4] გა]ნიპყრნა უხრწნ(ე)ლნი ჴ(ე)ლნი თ(ჳ)სნი [ქ რ ი ს ტ ე მ ა ნ] ღმერთმან ჩუენმან, ჴსნისათჳს ჩუენისა, თავსმდებობითა,|[5] [შეწევნითა და შუამდ]გომელობითა წ(მიდა)თა ზ(ე)ცისა ძ(ა)ლთა [ანგელოზთა და მთავარან]|[6]გელოზთა, და შეწევნითა და შუამდგომელობითა წ(მიდ)ისა [±14]|[7] [±5] და ნ(ა)თ-

---

1 ქ-ეე¹დ. ღმრთ ისაჲთა — ეე¹, ღმრთისაითა დ. ს(უ)ლისა]ლი ე¹. წმიდისაჲთა ე. წმიდისაითა დ. 2—12 მეოხებითა და შეწევნითა ... და თანადგომითა — ე. 1—12 წმიდისაჲთა... და თანადგომითა — ე¹. 2 ღმრთის-შმობ[ელისაითა] დ. 3—12 [ვედ]რ(ე)ბითა და ... ი(ეს)უ ქ(რის ტეს)ა-დ.

ლისმც(ე)მ(ე)ლისა ი(ო)ვ(ა)ნ(ეს)ითა, მ(ეო)ხ(ე)ბითა და შეწევნითა წ(მიდ)ა|[8][თა თ](ა)ვთა მ(ო)ც(ი)ქ(უ)ლთა პ ე ტ რ (ე) ს ი თ ა და პ(ა)ვ ლ ე ს ი თ ა, შეწევნითა [და|[9] შუამდგომლ]ობითა წ(მიდა)თა და ღ(მერ)თშ(ე)მ(ო)სილთა და სა-ნ(ა)ტრ(ე)ლთა მ(ა)მ(ა)თა ჩ(უე)ნთა [ი ო ვ ა ნ ე, შ ი ო და|[10] ე ვ] ე გ რ ე ს ი თ ა, მ(ეო)ხ(ე)ბითა და შეწევნითა წ(მიდა)თა წ(ინაჲს)წ(არმეტ)ყ(უე)ლთა, მ[ოძღუ-არ]|[11]თ-მ(ო)ძღ(უა)რთა მ(ა)მათა, ქ(ალ)წულთა და ყ(ოველ)თა წ(მიდა)თაჲთა, რ(ომელ)ნი ს[ათნო ეყენეს ღმერთსა|[12] ჩ(უენ]სა ი(ეს)უ ქ(რ ი ს ტ ე ს)ა.

ამათ ყ(ოველ)თა წ(მიდა)თა შეწევნითა და თანადგომითა [ესე დაწერ|[13]ილ]ი დაგიწერეთ ჩ(უე)ნ, მ ღ ვ მ ე ლ თ ა ერთობით სრულად კრ(ე)ბ(უ)ლ [თა, წმიდ-ისა|[14]მამ]ისა შ ი ო ჲ ს შვილთა და მ(ო)წ(ა)ფეთა, შ(ე)ნ, ზ ო ს ი მ ე ს: კ(ვ რ ი კ)ე კ ა ხ თ ა მეფისა სამწირვ|[15]ელოჲ გქონდათ. ამ(ა)ს ს(ა)კ(უ)რთხ(ე)ე(ე)ლსა მ(ა)თ-სა ზ(ედ)ა შ(ე)ნ, ზ ო ს ი მ ე ს და [შენსა] გამზრდე[ლსა]|[16] ი(ო ვ ა ნ)ე ს დიდნი ჯირნი გენახნეს: ს(ა)კ(უ)რთხ(ე)ელისა სახლი დაშლილ იყო, [აღარ] იყო,|[17] და შ(ე)ნ, ზ ო ს ი მ ე ს გამზრდელსა ი(ო ვ ა ნ)ე ს ერთნი ნაშვილებნი სახლნი და ერთნი მა|[18]მულნი ეკლ(ე)სიასა ქუე დაუსხენით. და მისად სანაცვლოდ თ ო მ ა-უ რ ნ ი სახ|[19]ლნი მოგცენით და სას{ა}კუმეველოჲცა ავიღეთ თქ(უე)ნ(ა)ნ.

და თქ(უე)ნ დიდი ჯირი|[20] ჰნახეთ, და სახლი მოაშენეთ, უკმარი საკმრად შეჰქმენით და ესე სა|[21]კ(უ)რთხ(ე)ვ(ე)ლსა აქა შესძინეთ. და კულა საკ(უ)რთხ(ე)ვ-ელისა ვენაკსა ზ(ედ)ა აგა|[22]რას თორმეტისა დრაჰკნისა ვენაკი იყიდეთ კ ვ რ ი კ ა-ჲ ს ძ ი ს გ(ა)ნ, და იგიცა|[23] ზ(ედ)ა მოჰკიდეთ. რ უ ე თ ს ს(ა)კ(უ)რთხ(ე)ვლისა საგლეხოსა ვენაკსა ზ(ედ)ა კ(ა)ცნი ვინ|[24]მე სხდომილ იყვნეს არ მემამულენი, მი-წაი ვენაკად აეშენა და იგინი|[25] კ(ა)ცნი კიდე წავიდეს. ნაშენებისა მ(ა)თისა ნ(ა)-ცვლად, ი(ო ვ ა ნ)ე ს გამზრდელსა გ ა რ ი ს ე ლ ა|[26] ჲ ს ძ ე ს ა თექუსმეტი დრაჰკანი მიეცა მ(ა)თ კ(ა)ცთათჳს, და მის გ ა რ ი ს ე ლ ა ჲ ს ძ ი ს ა|[27] ს(უ)ლისა სალოცაოდ თორმეტი კოკაჲ გაუყოფლისა ტკბილის(ა)გ(ა)ნ აიღების მიხა|[28]დ სალ(ო)ც(ა)ვად ყ(ოველ)თა წელიწადთა. და ამისად სანაცვლოდ შ(ე)ნ, ზ ო ს ი-მ ე ს გამზრდე|[29]ლმ(ა)ნ ი(ო ვ ა ნ)ე გ ა რ ი ს ე ლ ა ჲ ს ძ ი ს ა ს(უ)ლისა სალო-ცავად თ(ე)ვდორობისა პ(ა)რ(ა)სკ(ე)ვსა თეს|[30]ლი და კუანჩხითა ღვნოჲ ამ(ა)ს ძმათა გაუყოფდა ეკლ(ე)სიას. და კულა|[31] მ(ა)სვე ვენ(ა)კსა საგლეხოსა ზ(ედ)ა ი(ო ვ ა ნ)ე ს — შ(ე)ნსა გამზრდელსა, ნაკალოები მ ჯ ე |[32] დ ლ ე ბ ა ეყიდა და ზედაეე მოეკიდა. და კულა ი(ო ვ ა ნ)ე ს მთხრობელი აუღვა|[33] — ი ვ ა ნ ბ ე რ ი წ ე ე რ გ რ ძ ე ლ ი ს ძ ე და მიწაი დაკარგული უთხრა. და მ(ა)ნ მისი|[34]თა მო-ჯირვებითა და საურავითა ზ(ედ)ა(ვ)ე შესძინა: თჳთ ამისი დაწერილი|[35] ძეს. ესე საკ(უ)რთხევლისადა აქა შეუძენია. და კულა საკ(უ)რთხ(ე)ვლისა მი|[36]წაჲ შალ-ტამი, კოდათა გაუტეხელი, უკმარი საკმრად შეჰქმენით. დიდ|[37]ნი ჯირნი ჰნახენით შ(ე)ნ და შ(ე)ნმ(ა)ნ გამზრდელმ(ა)ნ ი(ო ვ ა ნ)ე. ესე ყ(ოველ)ი საკ(უ)რთხ(ე)ვ-ელისადა|[38] შეგიძენია შ(ე)ნ და შ(ე)ნსა გამზრდელსა ი(ო ვ ა ნ)ე ს.

და ვინაჲთგ(ა)ნ ესე ყ(ოველ)ი შ(ე)ნ, და შ(ე)ნ(ს)ა|[39] გამზრდელსა ი(ო ვ ა-ნ)ე ს მოგეჯირვა, შ(ე)ნ, ზ ო ს ი მ ე ს, დედულსა ზითვად მოცემუ|[40]ლსა ზედა

---

12 დაწერილი] წერილი და სოელი ექ[1]. გქონდაყე დ. 16 ოიანეს. ექ[1]დ. 17 ი~ეს ექ[1]. ოიანეს დ. 18 ეკლესიასა ქ[1]. 22 კერიაჲსძისაგან დ. იგიცა ქ. 23 საკურთხელისა ექ[1]. 24 მიწაჲ ექ[1]დ. 25 ი~ეს ექ[1], ოიანეს დ. 28 ამისა ექ[1]. გამზდელმან ედ, გამრზდელმან ქ[1]. 33 წერეგრძელისძე ქ[1]დ. მიწაჲ ექ[1]დ. 34 ამის ე. 35 ს~აკურთხელისა ექ[1]. 37 საკურთხელისადა ექ[1]. 38 შეგეიძენია ქ. ოიანეს დ. 40 რ(ომე)ლ სამ(ა)ხური] რ~ლსა მსახური ექ[1].

ს ტ (ე) ფ ა ნ ე თ მ ა მ უ ლ ი ს ა გ (ა) ნ, რ(ო მ ე)ლ ს ა მ ს (ა) ხ უ რ ი ა რ (ა) ჲ ზ (ე დ) ა-ა ც, მ ი ს ს ა
ნ ა ც ვ |[41] ა ლ ს ა ს ტ (ე) ფ (ა) ნ ე ს ძ ე გ ა რ დ ა ი ჯ დ ი ს ს ა ე კ ლ (ე) ს ი ო ს ა დ ა ს ა მ ე ფ ო ს ა ს ა მ-
ს ა ხ უ რ ს ა:|[42] კ უ ლ უ ხ ს ა, ღ ა ლ ა ს ა დ ა ყ (ო ვ ე) ლ ს ა ვ ე გ ა მ ო ს ა ღ ებ ე ლ ს ა. ჰ ა გ რ ე მ ო ც ე მ უ-
ლ ი ა რ |[43] ს ე ს ე მ ი წ ა ი ზ ი თ ვ ა დ. ა მ (ა) ს მ ი წ ა ს ა დ ე დ ი ს ა შ (ე) ნ ი ს ა ზ ი თ ე ვ ს ა ზ (ე დ) ა
შ (ე) ნ ზ ო ს ი მ ე დ ა |[44] შ (ე) ნ მ (ა) ნ გ ა მ ზ რ დ ე ლ მ (ა) ნ ს ა ხ ლ კ ა რ ი ა ა შ ე ნ ე თ დ ა მ ო კ ი-
დ ებ ი თ ვ ე ნ ა ჯ ი კ ა რ გ ი. |[45] დ ი დ ნ ი ჭ ი რ ნ ი ჰ ნ ა ხ ე ნ ი თ დ ა მ ე ტ ი ს მ ე ტ ა დ შ (ე) ნ, ზ ო ს ი მ ე.

დ ა კ უ ლ ა შ (ე) ნ ი ს ა გ ა მ ზ რ დ ე |[46] ლ ი ს ა ი (ო ვ ა ნ ე) ს მ (ა) მ ა ს ა — მ უ შ ე რ ს
კ ჯ რ ი კ ა უ ლ ი მ ი წ ა ი ა ე ღ ო ს ა შ ე ნ ებ ლ ა დ ხ ე ლ-გ ი |[47] ო რ გ ი ს ძ ი ს ა ვ ე ნ ა ჯ ს ა
გ უ ე რ დ ი თ, დ ღ ი ს ა ე რ თ ი ს ა ჲ. დ ა რ ა ჲ ა ე შ ე ნ ა, ო რ ა დ |[48] გ ა ე ყ ო: ნ ა ხ ე ვ ა რ ი ი (ო ვ ა-
ნ) ე ს მ ა მ ა ს ა დ ა ე მ ჯ ი რ ა — მ უ შ ე რ ს, ნ ა ხ ე ვ ა რ ი — მ ი წ ი ს პ (ა) ტ რ (ო) ნ ს ა. |[49] მ ე რ მ ე
ი გ ი (მ) ა თ ი კ ე რ ძ ი ა ო ჯ რ დ ა დ ა თ ქ (უ ე) ნ მ ი ს ვ ე მ ა მ უ ლ ი ს ა გ (ა) ნ (ი) ც ვ ა ლ ე თ მ ი წ |[50] ი თ ა:
ო თ ხ ი ზ ო მ ა ჲ წ ყ ა ლ-მ ყ ი ნ ვ ა რ თ ა ზ (ე დ) ა მ ი {ე} ც ი თ.

რ ო ს ტ ო მ ა ჲ ს ძ ი ს ა გ (ა) ნ ე ყ ი დ ა |[51] დ ღ ი ს ა დ ა ნ ა ხ ე ვ რ ი ს ა ჲ მ ი წ ა ჲ
შ (ე) ნ ს ა გ ა მ ზ რ დ ე ლ ს ა ი (ო ვ ა ნ) ე ს; დ ა კ უ ლ ა მ (ა) ს ვ ე ზ (ე დ) ა მ ო კ ი |[52] დ ებ ი თ —
მ ა ტ ლ ა ბ ნ ი ს ძ ი ს ა გ (ა) ნ დ ღ ი ს ა ე რ თ ი ს ა ჲ; დ ა მ (ა) ს ვ ე ზ (ე დ) ა მ ო კ ი დ ებ ი თ —
ზ ჯ ა დ ი ს |[53] ძ ი ს ა გ (ა) ნ დ ღ ი ს ა ე რ თ ი ს ა ჲ; დ ა ზ (ე დ) ა ე ე მ ო კ ი დ ებ ი თ — დ ღ ი ს ა
ე რ თ ი ს ა ჲ ს ტ ე ფ ა ნ ე ს |[54] ძ ი ს ა გ (ა) ნ; ე ს ე ს ა მ ი ს ა დ ღ ი ს ა ჲ შ (ე) ნ, ზ ო ს ი მ ე ს,
გ ე ყ ი დ ა წ ყ ა რ ო თ ა ზ (ე დ) ა ა მ (ა) ს ვ ე |[55] გ უ ე {რ} დ ი თ, ზ ე დ ა ვ ე მ ო კ ი დ ებ ი თ, ს ა მ ი ს ა
დ ღ ი ს ა ჲ მ ი წ ა ჲ ი ყ ო ე კ ლ (ე) ს ი ი ს ა ჲ დ ა მ ი |[56] ს ი თ ა ს ა მ ა რ თ ლ ი თ ა ს ა ს ა კ უ მ ე ვ ლ ო ჲ თ ა
თ ქ (უ ე) ნ ვ ე მ ო გ ე ც ი თ; დ ა კ უ ლ ა, ე კ |[57] ლ ე ს ი ა თ ა გ უ ე რ დ ი თ, ო რ ი ს ა დ ღ ი ს ა მ ი წ ა ჲ
შ (ე) ნ, ზ ო ს ი მ ე ს გ ე ყ ი დ ა ს ტ ე ფ ა ნ ე ს |[58] ძ ე თ ა გ (ა) ნ ვ ე; დ ა კ უ ლ ა შ (ე) ნ,
ზ ო ს ი მ ე ს, რ უ ე თ ე ლ ი ს ა მ ჯ ე დ ლ ი ს ძ ი ს ა გ (ა) ნ გ ე ყ ი დ ა |[59] ო რ ი ს ა დ ღ ი-
ს ა მ ი წ ა ჲ, ქ ა ნ დ ა უ რ ს ა ქ უ შ შ ე თ რ უ ს ა.

ე ს ე შ (ე) ნ, ზ ო ს ი მ ე ს, დ ა შ (ე) ნ ი |[60] ს ა გ ა მ ზ რ დ ე ლ ი ს ა ნ ა ს ყ ი დ ი დ ა ნ ა ჭ ი რ ვ ე ბ ი
დ ა დ ე დ უ ლ ი, ზ ი თ ვ ა დ მ ო ც ე მ |[61] უ ლ ი, ყ (ო ვ ე ლ) ი ვ ე ე ს ე თ ქ (უ ე) ნ ი, ა მ ი ს კ (ჯ რ ი კ) ე
კ ა ხ თ ა მ ე ფ ი ს ა ს ა მ წ ი რ ვ (ე) ლ ო ს ა ზ (ე დ) ა მ ო ჰ კ ი დ ე [თ], |[62] თ ქ (უ ე) ნ ი ს ა ს (უ) ლ ი ს ა
დ ა მ შ (ო) ბ (ე) ლ თ ა დ ა გ ა მ ზ რ დ ე ლ თ ა ს (უ) ლ ი ს ა ს ა ლ ო ც ა ვ ა დ.||

II კ ე ფ ი [63] ა რ ა ჲ-ვ ი ს ს (ა) ქ მ ე-უ ც ა მ ა ს ა დ გ ი ლ ს ა ზ (ე დ) ა: ა რ ც ა ს ა მ ე ფ ო ჲ ს ა მ ს ა ხ უ რ ი
ზ (ე დ) ა |[64]-ა ც, ა რ ც ა მ დ გ უ რ ი, ა რ ც ა გ ა მ ო ს ა ღ ებ ე ლ ი, თ ჳ ნ ი ე რ ე კ ლ (ე) ს ი ი ს ა მ ა ჲ თ ნ-
ა დ ი*, |[65] ყ (ო ვ ე) ლ ი თ (უ) რ თ უ ბ ე გ რ ო ჲ ა რ ს, მ ი თ, რ (ო მ ე) ლ ნ ა ს ყ ი დ ი ა რ ს.

ე ს ე |[66] შ (ე) ნ, ზ ო ს ი მ ე ს, შ (ე) ნ თ (ჳ) ს დ ა შ (ე) ნ თ ა მ შ (ო) ბ (ე) ლ თ ა დ ა გ ა მ ზ რ-
დ ე ლ თ ა თ ჳ ს ს ა ლ (ო) ც ა ვ ა დ, ს ა ხ |[67] ლ-კ ა რ ი თ ა, ვ ე ნ ა ჯ ი თ ა, წ ი ს ქ უ ი ლ ი თ ა, ს ა ჯ მ რ ი თ ა დ ა
უ ჯ მ რ ი თ ა, შ ე მ ო |[68] გ ი წ ი რ ა ვ ს ე კ ლ (ე) ს ი ი ს ა დ ა ს ა ა ღ ა პ ე დ.

ა წ, ა მ ა ს დ ა წ ე რ ი ლ ს ა ჩ (უ ე) ნ ს ა მ (ო) წ (ა) მ ე ნ ი |[69] ვ ა რ თ ა მ ა ს უ ღ ა ბ ნ ო ს ა შ (ი ნ) ა
მ ყ ო ფ ნ ი ძ მ ა ნ ი დ ა მ (ო) წ (ა) ფ (ე) ნ ი დ ა შ ვ ი ლ ნ ი წ (მ ი დ) ი ს ა მ (ა) მ ი ს ა |[70] შ ი ო ჲ ს ნ ი:
პ (ი რ ვ ე ლ ა) დ წ (მ ი დ ა) ჲ მ (ა) მ (ა) ჲ მ ე მ ღ ჯ მ ე თ (ე ე დ ო რ) ე, დ ა მ (ო) ძ ღ (უ) ა რ ი
ი (ო ვ ა ნ) ე, ბ ა ს ი ლ ი მ ნ ა თ ე, ბ ა ს ი ლ ი |[71] თ ა ვ ა უ რ ი, ბ ა ს ი ლ ი ტ ი მ ო-
თ ე ს ძ მ ა ჲ, მ (ი) ქ (ა ე) ლ ი ს ა კ ი ს მ წ ი რ ვ ე ლ ი, ზ ა ქ ა რ ი ა, |[72] ბ რ უ კ უ ა ლ ი
ნ (ი) კ (ო ლ ა ო) ზ, ა რ ს ე ნ ი, დ ა ა რ ს ე ნ ი, თ (ე ე დ ო რ) ე, დ ა ნ (ი) კ (ო ლ ა-

---

43 მ ი წ ა ჲ ე ე[1] დ. 45 გ ა მ ზ რ დ ლ ი ს ა ე. 46 მ უ ბ ე რ ს ე ე[1]. მ ი წ ა ჲ ე[1] დ. 47 ა ღ ე შ ე ნ ა ე[1] დ. 48 მ უ-
ბ ჯ რ ს ე ე[1]. 52 მ ა ტ ლ ა ბ ნ ი ს ძ ი ს ა გ ა ნ ე ე[1]. 55 გ უ ე დ ი თ ნ ს ხ., ე ე[1]. 56 ე კ ლ ე ს ი ა თ ა ე[1]. 58 რ ო ე თ ე ლ ი ს ა ნ ს ხ.
ე ე[1] დ. 59 ქ უ ე შ ე თ ე ე[1] დ. 63 ა რ ა ვ ი ს ე ე[1] დ. 66 ს ა ლ-კ ა რ ი თ ე. 67 წ ი ს ქ ე ლ ი თ ა ე ე[1]. 68 ე კ ლ ე ს ი ო ს ა ე[1].
70 შ ო ჲ ა ს ნ ი ე[1]. მ ე ღ-ე ი მ ე ე ე[1]. 71 მ ი ქ ე ლ ე ე[1]. 72 ნ-კ ზ ე[1]. ნ ი კ ო ლ ო ზ დ. ლ უ კ ა ი ე[1].

* დ ე დ ა ნ ს ი ა მ ს ი ტ ყ ვ ი ს შ ე მ დ ე გ ო რ ი ს ი ტ ყ ვ ა ა [± 12] ა მ ო ფ ხ ე კ ი ლ ი.

ო)ზ, და ლ უ კ ა, გ(ი ო რ გ)ი, მი|[73]სი შვილი მ ა ნ გ ლ ე ლ ი, დ ა ნ ი ე ლ, და ს ჯ მ ო ნ, ნ(ი)კ(ო ლ ა ო)ზ ს ა გ დ უ ხ ტ ი ს ი, ი შ ტ ი მ ა ხ ი გ(ი ო რ გ)ი,|[74] ბერი გ ი ნ დ ა ბ ე რ ი, მ(ი)ქ(ა ე)ლ ა ფ ხ ა ზ ი, ბერი თ(ე ვ დ ო რ)ე, ბერი კ ჯ რ ი კ ა ჲ ს ძ ე, ყ(ოვე)ლნივე|[75] ერთობით მღდელნი და მ(ა)მანი — მკჯდრნი ამის უდაბნოჲსანი.|

[76]და აწ, ეინცა-ვინ ესე დაწერილი და გაგებული ჩ(უე)ნი შეცვალოს და აქ-ციოს,|[77] რაჲსაცა მიზეზითა: შინამ(ა)ნ ანუ გარემ(ა)ნ, დიდმ(ა)ნ ანუ მცირემ(ა)ნ, რამანცა|[78] გუარმ(ა)ნ კაცმ(ა)ნ, ჰრისხავსმცა ღ(მერ)თი ცხოველი, წ(მიდა)ი ღ(მრ)თისმშ(ო)ბ(ე)ლი და წ(მიდა)ნი|[79] მ(ა)მანი ჩ(უე)ნნი: ი(ო ვ ა ნ)ე, შ ი ო და ე ვ ე ვ ბ რ ე და ყ(ოველ)ნი წ(მიდა)ნი ღ(მრ)თისანი! და წ(ყ)ევისამცა იგი|[80] კანონი მის ზ(ედ)ა აღესრულების და უდაბნოჲსამცა მ ღ ჯ მ ი ს ა ლ(ო)ცვაჲ წ(ყ)ე|[81]ვად და კრულობად მოექცევის! და და-მცა-ისაჯების ყ(ოველ)თა თ(ა)ნა მგმობ|[ბ2]ართა წ(მი)დისა ს(ა)მ(ე)ბისათა, ი უ დ ა ს და ი ვ ლ ი ა ნ ე ს თ(ან)ა! და კრ(უ)ლმცა არს|[83] პ(ირვე)ლ ღ(მრ)თისა დაუს(ა)ბ(ა)მ(ო)ჲსა პირითა და წ(მიდა)თა ათორმეტ-თა მ(ო)ც(ი)ქ(უ)ლთა მ(ა)დლითა|[84] და ჯ(უა)რითა, და ექუსთა კრებათა მ(ა)დლი-თა, და ხუთთა პატრიაქთა|[85] ჯ(უა)რითა, ქ ა რ თ ლ ი ს ა კათალიკოზთა ჯ(უა)რი-თა, და ქ ა რ თ ლ ი ს ა მთ(ა)ვ(ა)რები|[86]სკოპოსთა ჯ(უა)რითა, და ყ(ოველ)თა მღდ(ე)ლთმ(ო)ძღ(უა)რთა ჯ(უარ)ითა აქა და ს(აუ)კ(უ)ნესა, ა(მე)ნ!|

[87]და ვინ დაამტკიცოს, ღ(მერთმა)ნ აკ(უ)რთხენ და ყ(ოველ)თა ნ(მი)დათა მისთა!|

მ ი ნ ა წ ე რ ი 1 კ ე ფ ი ს v-ზე, XVIII ს. ხ ე ლ ი თ. მ ხ ე დ რ ე ლ ი:

[88]ქ. [მღვ]იმეს რომ კრებულნი ბერები რომ წასულან და ბ ჯ ი ტ ე ბ ს |[89] საყდარი აუშენებიათ, ის კ<ა>რებულნი ამაშიგან ს<ა>წ|[90]ერიან. იქ, რომ სახელები სწერია საყდარზედა — ისინი|[91] არიან ეს კრებულნი*.

გ(ორგ)ი+და ექ[1]დ. 73 ნ^კს ექ[1].. ნიკოლოზ დ. 74 მ ქელ ექ[1]. 76 ესე — ე[1]. 78 ღ(მერ)თი ცხოველი... და წ(მიდა)ნი — ექ[1]. 79 ღ(მერ)თისანი] მისნი ე.[1]. 80 მას ექ[1]. 82 იუდას და ი-ულიანეს თ(ან)ა) — ე. 84 ექოსთა ნსხ. ექ[1]. 88 ბჯიტიბს ექ[1]. 88—91 ქ. მღვიმეს... კრებულნი — დ. 91 კრებულნნი ექ[1].

* 88—91 სტრიქონები ე-სთან :53 ვე., ე[1]-თან 62 ვე.

17

[1200 წ. ახლო]. დაწერილი კუირიკე და ბასილი ჯარაისძეებისა გიორგი მუშერისძისადმი

დ ე დ ა ნ ი: ხი, Ad 4ა; მიწერილი Ad 4-ის (საბ. № 16) II კეფის v-ზე; ეტრატი; გრაგნილი; მთელი გრაგნილის ზომა: 111×23; Ad 4ა-ს ტექსტის ზომა: 35,5×20,5; განკვეთილობის ნიშანი: ორწერტილი.

ს ა ბ უ თ ს თ ა რ ი ღ ი ა რ უ ზ ი ს.

ს ა ბ უ თ ი ს დ ა თ ა რ ი ღ ე ბ ა ს ხ ვ ა გ ა მ ო ც ე მ ე ბ შ ი: 1) XIII ს. (ჟ, ჟ[1]); 2) 1260—1270 (დ).

წ ა რ მ ო დ გ ე ნ ი ლ ი დ ა თ ა რ ი ღ ე ბ ი ს ს ა ფ უ ძ ვ ე ლ ი: აქ მოხსენიებულია მოძღვარი ბასილი თავაური, რომელიც მოძღვრად ჩანს 1200 წ. ახლო ხანებში ([38], თ. ჟორდანია, 69).

გ ა მ ო ც ე მ ე ბ ი:

1) [54], თ. ჟორდანია, 152—153 (ჟ); 2) [38], თ. ჟორდანია, 61--62 (ჟ[1]); 3) [51], ი. დოლიძე, № 17 (დ).

ქ. სახელითა ღ(მრ)თისაითა, მამისა, ძისა და სულისა წმ{ი}დისაითა, მეოხები|[2]თა ყ(ოვლა)დ წმიდისა ღ(მრ)თისმშობელისა და მარადის ქალწულისა|[3] მ ა რ ი ა მ ი ს ი თ ა, მადლითა და მეოხებითა წმიდათა და ღ(მერ)თშემოსილთა|[4] მამათა ჩუენთა: ი(ო ვ ა)ნ ე, შ ი ო და ე ვ ა გ რ ე ს ი თ ა. ესე დაწერილი დაგიწერეთ|[5] ჩუენ, ჯ ა რ ა ი ს ძ ე თ ა კ უ ი რ ი კ ე და ბ ა ს ი ლ მ ა ნ შენ, გ ი ო რ გ ი ს მ უ შ ე რ ი ს ძ ე ს ა.

მას|[6] ჟამსა, ოდეს ძმაი შენი ზ ო ს ი მ ე მიიცვალა, ოქროსა ვჴედით,|[7] ჩუენთა მშობელთაგან დანადებსა, ზ ო ს ი მ ე ს თანა. და ამის საქმისათუი[ს]|[8] შენ, გ ი ო რ გ ი ს, გერჩოდით. ვიძიეთ და ვცან მართალი, რომელ ძმასავე|[9] ჩუენსა ი ო(ვ ა)ნ ე თ ფ ი ლ ე ლ ს ა წაეგო, თუინიერ ამისგან გარეშე, რ(ომე)ლ ზ ო ს ი მ ე ს|[10] ჴ{ე}ლსა მინდობით შესამოსელი იყო და იგი დაიკარგა და წაჴდა,|[11] და ესე შესამოსელი რვა დრაჰკნად ვაჴრულად დააფასეს. მას შინ|[12] ოქროდ არ ძალ-გიჩნდა და მოგუ{ე}ც ორი გუთანი მიწაი მ ჴ ე დ ლ ი უ რ ი.|

---

1 ღთისათა ექ[1]. 1—3 მამისა ძისა... მადლითა და მეოხებითა — ექ[1]. 3 მადლითა] მძლითა(?) დ. 4 ჩ~ნთა ექ[1]. ი~ნე ექ[1]. იოანე დ. ევეგრესითა ექ[1]დ. 5 ჯარაიძეთა ექ[1]დ. მუშერისძესა ექ[1]დ. 6 ძმაჲ ე. 7 საქმისათ ქ[1]დ. 8 რომელი ქ[1]დ. 9 ოანე ედ. თუნიერ ექ[1]დ. რომელი ქ. 11 დრაკანად ქ[1]დ. (დაფასესასნ) ექ[1]დ. მას შინ]შენ ექ[1]დ. 12 მიწა მჴედლი[თ.ურ]ი] ექ[1]დ.

[13]აწ დღესითგან წაღმართ არავინ იყოს ჩუენისა გუარისა, არცა|[14] ჩუენ, კ უ ი რ ი კ ე და ბ ა ს ი ლ ი და არცა ჩუენნი შვილნი და მომავალნი ამის|[15] [სახ-ლი]სანი. და ვინცა, რამანცა გუარმან ჩუენმან დღესით გთხოვოს|[16] და ანუ გერ-ჩოდის, კრულმცა არს დაუსაბამოისა ღ(მრ)თისა პირითა მკუ|[17]დარი და ცოცხალი!

ესე დაწერილი მე, ბ ა ს ი ლ ს ა თუით ჩემითა ჯელითა დამ(ი)|[19]წერია. <რს> მოწმენი არიან ამის დაწერილისა: ბ ა ს ი ლ ი მოძღუარი|[19] თ ა ვ ა უ რ ი, მ ე მ ღ უ ი მ ე ზ ო ს ი მ ე, გ ი ო რ გ ი ჯ(ყ)ო ნ დ ი დ ლ ი ს ა მწ(ი)რე(ე)ლი ნ ი კ ო |[20]ლ ა ო ზ ბ ა ს ი ლ ი ს ძ ე, მნათე ე ლ ი ა, ა რ ს ე ნ ი კ ა ლ მ ა ხ ელ-თ ა მწირველი,|[21] თ ე ე დ ო რ ე, ბ ა ს ი ლ ი გ ი ო რ გ ი(ს) გაზრდილი, მათე ე ლ ი ა ს ძ ე, ყოვ(ე)ლნი|[22] კრებულნი.

მ ო ნ მ ო ბ ა:

ესე ვითა ბასილსა, ძმასა ჩემ|[23]სა, დ(ა)გიწერია, მეცა მოწამე ვარ კ(უ ი-რ ი კ)ე.

---

13 ჩუენის ექ[1]. 14 ამის სახლ?ანი] ამისა პროისანი (ამ ს პირისანი) ექ[1], ამისა პირისანი დ. 15 რამანც ექ[1]. 16 ანუ]ანო ნსხ. ე. დაოსაბამოისა ნსხ. ე. 17 ჯელითა ჩემითა ექ[1]. დამიწერია (რს)] დამწერი არს ექ[1], დამიწერია. ამის დ. 18 მოწამენი ექ[1]დ. ამას დაწერილსა ექ[1]დ. 20 ბასი-ლისძე] ბუსლისძე (ბუწისძე?) ექ[1], ბუწისძე (?) დ. 21 თეედორე] თეედოსი ექ[1]დ. გიორგი ექ[1]დ. 23 (კერიკე?) ექ[1], კერიკე დ.

18

[XIII ს. შუა წლები]. დაწერილი კავთულა და თევდორა ბურჯულთა დემეტრე ტოხუაისძისადმი

დ ე დ ა ნ ი: ხი, Ad 4°; მიწერილი Ad 4-ის (საბ. № 16) I კეფის v-ზე; ეტრატი; განკვეთილობის ნიშანი: ორი ან სამწერტილი.

დ ე დ ა ნ ს თ ა რ ი ღ ი ა რ უ ზ ი ს.

ს ა ბ უ თ ი ს დ ა თ ა რ ი ღ ებ ა ს ხ ვ ა გ ა მ ო ც ე მ ებ შ ი: XIII ს. (ჟ, ჟ[1]); 2) 1260—1270 (დ).

წ ა რ მ ო დ გ ე ნ ი ლ ი დ ა თ ა რ ი ღ ებ ი ს ს ა ფ უ ძ ვ ე ლ ი: 1) საბუთი დაწერილია XIII ს. ხელით; 2) ის ერთი თაობით მაინცაა დაშორებული № 16 და № 17 (1200 წ. ახლო) საბუთებისაგან, რადგანაც მასში მოხსენიებულია სხვა თაობა ტოხაისძეებისა, ვიდრე № 16 საბუთში და სხვა თაობა ჯარაისძეებისა, ვიდრე № 17 საბუთში.*.

გ ა მ ო ც ე მ ებ ი:

1) [38], თ. ჟორდანია, 62 (ჟ); 2) [54], თ. ჟორდანია, 153 (ჟ[1]); 3) [51], ი. დოლიძე, № 18 (დ).

ქ. სახელითა ღ(მრ)თისაითა და თავსდებობითა ს უ ე ტ ი ს ა ც ხ ო ვ ე ლ ი-
ს ა ი თ ა |[2] ესე დაწერილი დაგიწერეთ ჩ(უ)ენ, ბ უ რ ჯ უ ლ თ ა: კ ა ვ თ უ ლ ა მ ა
დ ა |[3] თ ე ვ დ ო რ ა მ ა და ჩ(უ)ენთა შვილთა: ბ ა ს ი ლ ა მ ა და მ შ უ ი დ ა მ ა.

დაგუე|[4]ჭირუა ჰავისა ჟამისაგან და ხარაჯობისაგან და ავიღეთ თქუენ მო|[5]-
ძღუარისაგან .დ ე მ ე ტ რ ე ს ა გ ა {ნ} ტ ო ხ უ ა ი ს ძ ი ს ა გ ა {ნ} სამოცი თეთ-
რი დეკენ|[6]ბერსა ათსა და გაგიჩინეთ ოცი კოკაჲ ტკბილი წელიწა|[7]დსა შიგა მზაი,
რომე უსიტყუელადა ჴელთა მოგაჴსენე|[8]ბდეთ, ვირემდისცაღა ამა თეთრსა შენსა
ჴელთა მოგაჴსენე|[9]ბდეთ.

ამისნი მოწამენი არიან ჯ ა რ ა ი ს ძ ე ებ ა ი და წ ა მ ა ლ ა ი ს ძ ე |[10] ი-ა ი.

---

[1] ღ-თ.ისათა ქქ[1]. 1—2 ცხოველისაჲთა ქქ[1]. 3 დაგუეჭირეა დ. 4—5 მოძღურისაგან ქქ[1]დ. 5 დე-მეტრესაგა ჟ[1]. ტუხუაისძისაგა ნსხ. ტუხაისძისაგა ჟ[1]. 6 გამიჩინეთ ქქ[1]. უცი ნსხ. კოკაი ქქ[1]დ.

* საბუთი შინაარსობრივად დაკავშირებულია № 16, 17 საბუთებთან, ამიტომ მათ შემდეგაა მოთავსებული კრებულში, თუმცა კი ეს არღვევს ქრონოლოგიურ თანმიმდევრობას.

19

[1189]. დაწერილი ჰიაბერისა მღვიმისადმი

დ ე დ ა ნ ი: ხი, Ad 2; ეტრატი; გრაგნილი; 152×19; 3 კეფი 1) 43, 2) 47,5, 3) 61,5, გადაკერებული ერთმანეთზე თეთრი აბრეშუმის ძაფით; განკვეთილობის ნიშანი: ორწერტილი; თავნაკლული.

ს ა ბ უ თ ს თ ა რ ი ღ ი ა რ ა ხ ლ ა ვ ს:

ს ა ბ უ თ ი ს დ ა თ ა რ ი ღ ე ბ ა ს ხ ვ ა გ ა მ ო ც ე მ ე ბ შ ი: 1) 1190 (ჟ); 2) 1184/85 ([69], 180—182); 3) 1191—1213 (1212—1213) ([9], 177—182); 4) 1189—1192 (დ).

წ ა რ მ ო დ გ ე ნ ი ლ ი დ ა თ ა რ ი ღ ე ბ ი ს ს ა ფ უ ძ ვ ე ლ ი: ამირსპასალარობა და მანდატურთუხუცესობა ჰიაბერს (საბუთის მიხედვით ის ფლობს ორივე ამ ხელს) შეიძლებოდა ჰქონოდა მხოლოდ 1189 წელს, მოკლე ხნით. ამაზე ადრე ამირსპასალარი იყო გამრეკელი თორელი, ხოლო ამის შემდეგ — ზაქარია მხარგრძელი, რომელიც შემდეგ მანდატურთუხუცესიც გახდა ([48]. 368, 370; [49], 56, 123).

გ ა მ ო ც ე მ ე ბ ი:

1) [53], თ. ჟორდანია, 277 (ჟ); 2) [38], თ. ჟორდანია, 21—23 (ჟ[1]); 3) [52]. ი. აბულაძე, ტაბ. 136 (ნაწყვეტი): 4) [50], ი. დოლიძე, № 12 (დ): 5) [77], Ф. Жордания, 174 (რუს.).

[±34] ყ(ოვლა)დ წ[მიდისა ღ(მრ)|[2]თისმშობელისა, რ(ომ)ლისაგან შეისხ[ნა]|[3] ჯორცნი ქ(რ ი ს)ტ(ე მ ა)ნ ღ(მერთმა)ნ ჩ(უ)ენმან და კ(უალა)დ შ(ემდგომა)დ შობისა მშობელ[ი]|[4] ქ(ალ)წ(უ)ლ(ა)დ დაიცვა. ძალითა ცხოვ(ე)ლსმყოფელისა პატიოსნისა ჯ[უარი]|[5]სა, ძელისა ცხორებისაითა, რ(ომე)ლსა ზედა გაბიპყრნა უხრწნელნი მ|[6][კ]ლავნი თუისნი ქ(რ ი ს ტ ე მ ა ნ) ღ(მერთმა)ნ ჩ(უე)ნმან, ჯნისათუის ჩ(უე)ნისა, თავსმდებობითა და შე[წე]|[7]ვნითა წ(მიდათ)ა ზეცისა ძალთა, ანგელოზთა და მთავარანგელ{ო}ზთაითა,|[8] მეოხებითა და შეწევნითა წ(მიდ)ისა დიდებულისა წ(ინაის)წ(არმეტ)ყ(უე)ლისა, ნაშობ[თა]|[9] ყ(ოვე)ლთა უეაღრეის[ი]სა ნათლისმცემელისა ი(ო ვ ა)ნ ე ს ი თ ა, თავსმდებობითა და|[10] შუამდგომ(ე)ლო-

1 ღმრთისშობელისა] ...თა ეე[1]დ. 2 შეისხენ ეე[1]დ. 4 ცხუელ-სმყოფელისა ნსხ. ეე[1]. პატიუსნისა ნსხ. ეე[1]. 5 ცხურებისაითა ნსხ., ცხოურებისაითა ჟ. განიპყრა ე. 5—18 მ[კ]ლავნი თუისნი... თანამოქმედობითა — ე. 6—17 თავსმდებობითა და... ჩ(უ)ნისა ი(ეს)უ ქ(რის)ტ(ე)სსა — ჟ[1]. 6 თავსმდებებითა ნსხ. 8 წინასწარმეტყველისა დ. 9 უეაღრესსა დ. იოანესითა დ. თავსმდებებითა ნსხ. 10 შუამდგომლობითა ნსხ.

ბითა წ(მი)დისა და ყ(ოვლა)დ ქებულისა ი(ო ვ ა)ნ ე მ ა ხ ა რ ო ბ ე ლ ი ს ა ი-
თა,|[11] რ(ომე)ლი მიეყრდნა სერობასა მას მკერდს(ა) საღ(მრ)თოსა, თავსმდებ|[12]ო-
ბითა და შუამდგომელობითა წ(მი)დათა და ყ(ოვლა)დ ქებულთა მოციქულთაითა,|[13]
რ(ომე)ლთა განანათლ(ე)ს კ(ი)დენი სოფლისანი და აღმოჰფხურეს სა|[14]ცთური
კერპთმსახურებისაი, თავსმდებ(ო)ბითა და შუამდგომელ(ო)ბით[ა]|[15] ყ(ოვე)ლთა
[წმიდათა ზეცისა] ეუეყნისათაითა, რ(ომე)ლნი პირვ(ე)ლ საუკუნეთა|[16] და შ(ემ-
დგომა)დ საუკ(უ)ნეთაისა სათნო-ყოფ(ი)ლი და სათნო-ყო|[17]ფ(ა)დ არიან ღ(ნრ)თი-
სა და მ{ა}ცხოვრისა ჩ(უე)ნისა ი(ე ს)უ ქ(რ ი ს) ტ(ე)ს ს ა, მე(ო)ხებითა და|[18]
თანამოქმედობითა წ(მი)დისა და ყ(ოვლა)დ სანატრელისა მამისა ჩუენისა შ ი ო-
ს ი თ ა,|[19] რ(ომ)ლისა მიმართ არს სასო(ე)ბაი ჩემი.

დაწერილი ესე დაგიწერე|[20] და მოგაკსენე მე, მანდატურთახუცესმან და
ამირსპასალარმან|[21] ჯ ი ა ბ ე რ მ ა ნ პირველად შენ, სასოსა და შესაეედრებელ-
11 ; ქეფი სა||[22] წ(მიდა)სა მამას შ ი ო ს, და შენ მიერ აღშენებულსა უდაბნოსა მ ღ უ ი-
მ ე ს ა და|[23] მუნ შინა დამკუიდრებულთა ყ(ოვე)ლთა მამათა და ძმათა. ადრიდ-
გან მქონ[და]|[24] სასოებაი და სიყუარული მაგის წ(მიდ)ისა უდაბნოისა მიმართ,
მინდ(ო)და და მწადდა,|[25] რაითამცა სულისა ჩემისა ს(ა)ლ(ო)ცავი განმეჩინა რაი-
მე და ჰვხედ(ეე)დი, რ(ომე)ლ ამათ[და]|[26] სასოებითა თქუენ იყვენით ჩემდა მო-
მართ, ჩემსა ე ი ნ ო ვ ნ ი ს ა ქონებასა შინა ვჰ|[27]კ(ა)დრე და მოვაკსენე ღ(მრ)
თისა სწორსა მეფეთა-მეფესა თ ა მ ა რ ს და მათ მიერ ბ(რძანე)ბითა|[28] და კითხ-
ვითა გკადრე და მოგაკსენე შენ, წ(მიდა)სა მამასა შ ი ო ს, და შენთა ცრემლ|[29]თა
მიერ აღშენებულსა უ დ ა ბ ნ ო ს ა მღუიმესა, და მუნ-შინა დამკუიდრებულთ[ა]|[30]
მამათა და ძმათა ე ი ნ ო ვ ნ ი თ მ<ი>ხ ი თ ა რ ა ი ს ძ ე ნ ი დ ა ვ ი თ ი ს შვილ-
ნი ო ქ|[31] რ ა ი და მ ა ხ ა რ ა ი, ბ რ ა ჯ ი და ი(ო ვ ა)ნ ე, მათითა სახლითა
და მამულითა, ნასყიდითა|[32] და უსყიდელითა, რ(ომე)ლი მიიღებდენ ყ(ოვე)ლთა
წელ(ი)წ(ა)დსა შინა ცუინსა თხუთ[მე]|[33]ტსა ლიტრასა.

და ამისათუის გამიჩინეთ სალოცვ(ელა)დ დღეს(ა)სწ(ა)ული წ(მიდ)ისა ე ფ-
რ|[34] ე მ ი ს ი იანვარსა ოცდარვასა, აღაპითა და წირვითა უცვ(ა)ლებელად.

გ|[35]იბედნიერენ ღ(მერთმა)ნ მიუკ(უნისამდ)ე ე ი ნ ო ვ ნ ი თ მ ი ხ ი თ ა-
რ ა ი ს ძ ე ნ ი დ ა ვ ი თ ი ს შვილნი: ო ქ რ ა ი და [მ ა ხ]|[36]ა რ ა ი, ბ რ ა ჯ ი და
ი(ო ვ ა)ნ ე, მათითა სახლითა და მამულითა, ჯელ-მოსხლეტითა დ[ა]|[37] მოუდე-
ვარად მომიკსენებიან და შეუვალად ყ(ოვ)ლისა შესაელისაგან, და არა|[38]ზედა-აც

ითანე მახარებელ(ი)ისითა დ. 11 მიეყრდნო დ. თავსმდებებითა ნსხ. 12 შუამდგომელობითა ნსხ. მუციქულთათა ნსხ. 14 კერპთა მ(ა)ხურებ(ი)ისაი დ. შუამდგ(ომ)ელობითა ნსხ. 15 ქუეყანისათა დ. საკონეთა ნსხ. 16 სათნოყოფ(ი)ლი] სასუფეველი(?) დ. სათნუყოფად ნსხ. 17 მ[ა]ცხუერისა ნსხ. 19 სასოება ე. 20 მანდატორთახუცესმან ნსხ., მანდატორთხუცესმან ე1, მანდატურთხუცესმან დ. 21 სასუსა ნსხ. ე1. 22 მამასა ე1 დ. უდაბნესა ნსხ. ე1 ე. 23 მუნ]მონ ნსხ. ე1. დამკოიდრებოლთა ნსხ., დამკოდრებულთა (sic) ე1. მქუნ[და] ნსხ. ე1. 24 სასუებაი ნსხ. ე1. 25 რათამც ე, რათამცა ე1 დ. რაიმე] რომელიმე ე. დაკეხედდი (დაეხედეთ?) რ(ო)ლ(ი) ამათ[და] ე. დაკეხედ(ა) (დაკეხედოდი) ე1, დაკეხედოდი დ. ამათ[ითა] დ. 26 იყუენით ე. ეინეახისა ე. ქუნებასა ნსხ. ე1. შენა ე. ეკ(ა)დრე] ვითა გკადრე ე. 27 მეფეთა-მეფ(ი)ა თამარს ე. 29 მუნ-შინა] შენშინა ე1. დამკოიდრებულთა ნსხ. ე1. 30 ეინოვნით (ეინვანით) ე1. უქროი ე1, ოქროი დ. 31 მახარაი (sic) ე1. ი(ო)ნე ე1, ითანე დ. მამოლითა ნსხ. ე1. 32 ცეილსა (sic) ე1. 33 ამისათუის დ. სალოცავად ე1. 34 უცდარვასა ნსხ. ე1. გ[ა]ბედნიერენ ე1. 35 ეიაენით ე. მიხითარ(ა)ისძენი ე. უქრო ე, უქრაი ე1, ოქროი დ. 36 ითანე დ. მამოლითა ნსხ. ე1. 37 მოუდევრად ე1 დ. მოუდევარად... შესავალისაგან და — ე. შეოვალად ნსხ. ე1. 38 ზედ ეც დ.

ბეგარი. ვითა სადაცა სხუ(ა)გ(ა)ნ შემოწირულნი ვაჯარნი თქუენნი ყ(ოვ)ლ[ი][3]|[39]სა მავნებელისაგან შეუვალნი და ნებიერნი სხენანა, ეგრეთვე ესენი|[40] სხდენ. და ყ(ოვე)ლთა წელიწადთა ამას ცუინსა მოგართუმიდენ თხუთმე[ტ]|[41]სა ლიტრასა.

არა შეგეცვ(ა)ლოს ჩემგან, არცა შე(მდგომა)დ ჩემისა ე ი ნ ო ვ ნ ი ს ა მქონებ[4]|[2]ელთაგან, რაიდგან მე პატრონთა ღ(მრ)თისა სწორთა ბ(რძანე)ბითა და კითხვითა [მი]|[43]ქნია.

და ვინცა რამანცა გუარმან კაცმან ჯელ-ყოს ამისად შლად და გატეხ(ა)დ,|[44] კრულმცა არს დაუსაბამოისა ღ(მრ)თისა პირითა, ნ ე ს ტ ო რ მ ც ა არს ყ(ოვლა)დ წ(მიდ)ისა ღ(მრ)თ|[45]ისმშობელისათუის, ა რ ი ო ზ ძისა მისისათუის, ჰ ე რ ო დ ე ნათლისმცემელისათუის,|[46] ნ ე რ ო ნ წ(მიდა)თა პ ე ტ რ ე და პ ა ვ ლ ე ს თ უ ი ს. და უთქ(უა)მსცა დასასრულად სი|[47]ტყუისად, ვითარმედ: „არა არს სხუაი ღ(მერ)თი თუინიერ სამაელისსაო". და|[48] „ყო(ვე)ლთამცა ბრალთა და ცოდვათა ჩემთა პატიჟსა მიმჯდელი არის".||

[49]და ვინცა დაამტკიცოს, ღ(მერ)თ(მა)ნ ყოელი გ(ა)გე|[50]ბული და მის მიერ III კეფ- ქნილი დაამტკიცოს და შეუნდვნეს.|

დ ა მ ტ კ ი ც ე ბ ე ბ ი:

1. თ ა მ ა რ ი ს:

[51]ქ. ესე მანდატურთუხუცესისაგან|[52] შეწიროდ (sic) განაჩენი ჩეძგანცა მტკიცეა.|

[2.] [53]ქ. ესე დაწერილი მე, ჯ ი ა ბ ე რ|[54]ს ა, მეფეთა-მეფისა თ ა ბ ა რ ი ს ა|[55] მიწასა, მანდატურთუხუცეს|[56][ს]ა, თ ა მ ა რ ი ს ა დღეგრძელობისა|[57] თ[უ]ის შემიწირავს იგი კაცი|[58] და დაწერილი დამიმტკი|[59]ცებია, ჩემად სალოცავა|[60]დ. ვინ შეუცვალოს, შე-მცა-იც|[61] ვალების ქ(რ ი ს)ტ ე ს სჯულისაგან!|

[3.] [62]ქ. ესე დაწერილი ჩუენ, ქ(რ ი ს)ტ(ე)ს მ(ი)ერ ქ(ა რ თ ლ ი ს ა) კ(ა-თ ა ლ ი კ ო)ზ ს ა თ(ე ვ დ ო რ ე)ს, დაგუიმტკიც|[63]ებია. შემცვალებელნი ამის-ნ{ი} შეცვალნეს ღ(მერთმა)ნ სჯული|[64]საგან ქრისტიანეთაისა და კრულმცა არიან ცათა შინა და ქუე[ყ]|[65]ანასა ზ(ედ)ა, ამას ყოფასა და მას საუკუნესა. დამამტკიცებელნი|[66] ღ(მერთმა)ნ აკურთხენ და წ(მიდამან) დედაქალაქმან!|

[4.] [67]ქ. მე, შ ო თ ა ი, ჩემს ე ი ნ ო ვ ნ ი ს ქონ|[68]ებასაცა შიკან ამას ვამ-ტკიცებ,|[69] ვითა ამას შიგა სწერია.

---

38 სადაც ქ. თქუენნი+მოუდეკარად მოჰიკსენებიან და შეუეალად ყოელის შესავლისაგან ქ[1].

39 შეოვალნი ნსხ. ქ[1]. სხენან დ. 40 ცოინსა ნსხ. ქქ[1]. მოგართომიდენ ნსხ. მოგარმიდენ ქ[1]. 41 ჩემისა] ჩემსა ქქ[1]. ქინენისა ქ. მქუნებელთაგან ნსხ. ქქ[1]. 42 ბძანებითა ქქ[1]. 43 ვინც ქქ[1]დ. რამანც ქ. 44 კრულიც ქ. ნესტურმცა ნსხ., ნესტერიმც (ნესტორიმც) ქქ[1]. 45 არიუზ ნსხ. ქქ[1]. ნათლისმცემლისათუის ქ[1]დ. 46 პაელისათუის ქქ[1]დ. დაუთქმსც ქ, უთქმსცა დ. დასასროლად ნსხ. ქქ[1]. სიტყოისად ნსხ. ქ[1]. 47 თუნიერ ქ[1]დ. სამაელისსათა(?) ქ, სამაელისასაო დ. 48 ყუ(ვე)ლთამცა ნსხ., ყოველთამც ქ. ცოდეითა ქ[1]. 49 ყოველი ქდ. 50 და მის] მის ქ. შეონდვნეს ნსხ. ქქ[1]. 51 მანდატურთოხოცესისაგან ნსხ. მანდატურთხუცესისაგან ქქ[1]დ. 52 შეწიროლად ქქ[1], შეწირული მტკიცე არს ქ. 54 მეფეთ-მეფისა თამარის მიწა ქ, მეფეთ-მეფისა თამარის ქ[1]დ. 55 მანდატორთოხოცესა ნსხ. მანდატორთოხუცესს ქ[1]. მანდატურთოხუცესსა ქ. 56 თამარის ქქ[1] დ. დღეგრძელობისათეის ქქ[1], დღეგრძელობისთუის დ. 58 დამამტკიცებია ქ., დამამტკიცობია ქ[1]. დამიმტკიცებია + და ქქ[1]. 60 შეოცვალოს ნსხ, შეცვალოს ქქ[1]დ. შეიცვალების ქ. 61 სჯოლისაგან ნსხ. რჯულისაგან ქდ, რჯოლისაგან ქ[1]. 62 ქ(ართლისა)-ქ. თ~ეს (თეოდორეს) ქქ[1]. 64 ქრისტიანეთასა ქქ[1]დ. კროლეცა ნსხ. ქ[1]. 66 და წმიდამან+და წმიდამან ქქ[1]. 67 ქინენის ქ. ქინოენის ქ[1]დ. ქუნებასაცა ნსხ., ქუნებასაც შიგა ქქ[1], ქონებასაც შიგა დ. 69 ამასა ქქ[1]დ.

III v
კეფ

||[5.] [70]ქ. მე, ა ვ ა ბ ო რ ბ ე ლ ი, ამისი დამამტკი|[71]ცებელი ვარ, რომე წმიდისა შ ი ო ს დ ა |[72] აქ შიგა სწერია.|

ხ ე ე ულ ად:

[6.] [73]ქ. ი ო ვ ა ნ ე ო რ ბ ე ლ ი, მოწამე და დამამ|[74]ტკიცებელი ვარ.|

მ ი ნ ა წ ე რ ი 1 კ ე ფ ი ს v-ზე XVIII ს. მ ხ ე დ რ უ ლ ი თ:

[75]ეს სიგელი თ ა მ ა რ დედოფლისა არის შემოწირული სანთლისა თხუთმეტი ლიტრა. ს ა ბ ე ურ ა მ ო ს სამი კომლია მოალაპისა.

---

70 ეგ (ავაგ) ექ[1]. 71 წ-დის ე. შ ი ო ს დ ა] შ ი ო ს (რ ა ცა) ე. 73 ქ.+ მე ე[1]. ი ო ვ ა ნ ე ო რ ბ ე ლ ი] (იოანე?) ურბნელი ე, ი-ე(ოანე) ურბელი ე[1]. ი ო ვ ა ნ ე ო რ ბ ე ლ ი მ ო წ ა მ ე-დ. 75 ეს სიგელი... კომლია მოალაპისა — ექ[1]დ. სამის ნსხ.

20

1195/1196 სიგელი თამარ მეფისა მღვიმისადმი

დედანი დაკარგულია. გვაქვს: 1) საბუთის დედნის 2 სრული პირი; 2) დედნის ბოლონაკლული ფოტო; 3) დედანზე დამყარებული 3 გამოცემა (ჟ, ჟ[1], კ); 4) პირზე და ერთ-ერთ წინა გამოცემაზე (ჟ) დამყარებული მე-4 გამოცემა (დ).

I. დედნის აღწერილობა გამოცემებისა (ჟ, ჟ[1], კ) და ფოტოს მიხედვით: ეტრატი; გრაგნილი; საბუთის ძირითადი ტექსტი, თამარის, დავით სოსლანის, ანტონ ჭყონდიდელის ხელრთვები — მხედრული; მღვიმის კრებულის ხელრთვა — ნუსხური; ქართლის მთავარეპისკოპოსის ხელრთვა — ნუსხურ-ნარევი მხედრული; 205 სმ×27 სმ. (ს. კაკაბაძის ცნობით); 2½ არშინი× ×6 ეერშოკზე (თ. ჟორდანიას ცნობით); განკვეთილობის ნიშნები: ძირითად ტექსტში, თამარისა და დავით სოსლანის ხელრთვებში — ორწერტილი; მღვიმის კრებულის ხელრთვაში განკვეთილობის ნიშნები არ იხმარება: ანტონ ჭყონდიდლის ხელრთვაში — ორწერტილი, ადგილ-ადგილ; ქართლის მთავარეპისკოპოსის ხელრთვაში — წერტილი, ან — ორწერტილი.

II. პირი: ხი, Ad 81; გადაწერილი XIX ს. I ნახევარში;

III. პირი: სცსა, 1449 № 1476; გადაწერილი XX ს. დასაწყისში, ს. კაკაბაძის მიერ;

IV. დედნის ძლიერ შემცირებული ფოტო, დართული ს. კაკაბაძის გამოცემისათვის; აქ საბუთის წაკითხვა თითქმის შეუძლებელია;

V. დედნის ფოტონეგატივი: სხმ, ფოტონეგატივი № 15853/5976: ხი, ისტორიული საბუთების ფოტოთეკა № 50.

წიგნში შესული №№ 6, 8, 20, 23 საბუთების ფოტონეგატივებს მიაკვლია ვ. სილოგავამ.

საბუთის არსებობაზე ცნობისათვის მიუკვლევია თ. ჟორდანიას, „ქრონიკების" I წიგნის გამოცემის (1892 წ.) წინ ([53], 278), შემდეგ კი უნახავს საბუთის სრული დედანი. გამოსცა ორჯერ. სრული დედნის მიხედვით გამოსცა საბუთი ს. კაკაბაძემაც. ი. დოლიძის გამოცემაში გათვალისწინებულია XIX ს. პირი და თ. ჟორდანიას მეორე გამოცემა. წარმოდგენილი გამოცემა ეძყარება საბუთის დედნის ახლადმიკვლეულ ბოლონაკლულ ფოტოს (რომელმაც მნიშვნელოვანი კითხვა-სხვაობები მოგვცა წინა გამოცემებთან შედარებით) და XIX ს. პირს.

საბუთის ხელრთვებში გამოირჩევა 2 ვრცელი ხელრთვა, რომლებიც ფაქტიურად დამოუკიდებელ საბუთებს წარმოადგენენ: მღვიმის კრებულისა და ანტონ ჭყონდიდლისა.

ს ა ბ უ თ ს ა ხ ლ ა ვ ს თ ა რ ი ღ ი: 1) თამარის მეფობის მე-18 ინდიკტიონი.

ს ა ბ უ თ ი ს დ ა თ ა რ ი ღ ებ ა ს ხ ვ ა გ ა მ ო ც ე მ ებ შ ი: 1) 1202 წ. (ე); 2) 1201 წ. (დ).

წ ა რ მ ო დ გ ე ნ ი ლ ი დ ა თ ა რ ი ღ ებ ი ს ს ა ფ უ ძ ვ ე ლ ი: თამარის მეფობის ინდიკტიონები ათვლილია 1178 წ. (თამარის თანამოსაყდრეობიდან) და არა 1184 წლიდან (1178 + 17/18 = 1195/96).

გ ა მ ო ც ე მ ებ ი:

1) [38], თ. ჟორდანია, 25—28 (ე[1]); 2) [54], თ. ჟორდანია, 79—82 (ე); 3) [32], ს. კაკაბაძე, 7—10 (კ); 4) [50], ი. დოლიძე, № 13 (დ).

ქ. [სახელ]ითა ღ(მრ)თისაითა, [თ ა მ ა] რ ი ს გ ა ნ ბ (ა) გ (რ ა) ტ [უ ნ ი ა ნ ი-
ს ა, ნებითა ღმრთისაითა ა ფ ხ ა ზ თ ა]|[2] და ქ ა რ თ ვ ე ლ თ ა, რ ა ნ თ ა, კ ა ხ-
თ ა და ს (ო) მ ე ხ თ ა მეფისა და დედო[ფალთ-დედოფლისა]|[3] და ყ (ო ვ) ლ ი ს ა
ა ღ მ ო ს ა ვ ლ ე თ ი ს ა და დ ა ს ა ვ ლ ე თ ი ს ა ფ ლ ობ ით მ[პყრობელისა].|

[4]მოვიდა ჩუენ წ(ინაშ)ე ვაზირი ჩუენი ა ნ ტ ო ნ ი ჯ (ყ ო ნ დ ი დ ე) ლ ი
მ (თ ა ვ ა რ) ე (ბ ი ს) კ (ო პ ო) ს ი, მწიგნობართ-[უხუცესი და]|[5] პროტოუპერტი-
მოსი და გუეპაჯა და მოგუაკსენა, რ(აითა)მცა [შ(ე)ვ(ი)წყ(ა)ლნ(ე)თ]|[6] და რ(ომე)-
ლი მ ღ უ ი მ ე ს, მონასტერსა სამლოცველოსა ჩუენსა, წ ყ ა ლ ი მ ი ი[ყვანეს]|[7]
ს ხ ა ლ ტ ბ ი ს ა ი თ და წ ყ ლ ი ს ა მის სათავესა ზ ე დ ა გ ლ ე ხ ი ჯ დ ა ს ა ს ე ფ ო[ი],|[8] მის
წ ყ ლ ი ს ა მ კ ა ზ მ ა ვ ა დ ი გ ი გ ლ ე ხ ი, ს ა მ კ უ ი დ რ ო დ შ ე ს ა წ ი რ ა ვ ა დ მ ღ უ ი მ ი ს ა დ, ს უ-
ლ ი[ს ა]|[9] მ ი ს ი ს ა თ უ ი ს მ ა ს მ ი უ ბ ო ძ ე თ.

დ ა გ უ ა ჯ ე რ ა ღ(მერ)თმან და ვ ი ს მ ი ნ ე თ ჰ ა ჯ ა ი და მ ო ვ ს ე ნ ებ[ა ი]|[10] მ ი ს ი, ვ ა ზ ი-
რ ი ს ა ჩ უ ე ნ ი ს ა ა ნ ტ ო ნ ი ჯ (ყ ო ნ დ ი დ ე) ლ-მ (თ ა ვ ა რ) ე (ბ ი ს) კ (ო პ ო) ს ი-
ს ა, მ წ(ი გ ნ ობ ა რ თ)უ ხ უ ც ე ს ი ს ა ი და პ რ ო ტ ო უ პ ე რ ტ ი|[11]მ ო ს ი ს ა ი და რ(ომე)ლი
ს ხ ა ლ ტ ბ ა ს მ ი ს წ ყ ლ ი ს ა მ ი ს გ ა ნ მ ი ღ ებ უ ლ ი ს ა ს ა თ ა ვ ე ს ა ზ ე დ ა|[12] გ ლ ე ხ ი ზ ი ს, მ ი-
წ ა დ ე რ თ ი და კ უ ა მ ლ ა დ ო რ ი, ქ ო ს ა ი ს ძ ე ნ ი, ს ა უ კ უ ნ ო დ მ ი ს წ ყ[ლ]|[13]ი ს ა მ კ ა ზ მ ა-
ვ ა დ, მ ღ უ ი მ ი ს ა მ ო ნ ა ს ტ რ ი ს ა შ ე ს ა წ ი რ ა ვ ა დ, მ ი ს დ ა მ ი გ უ ი თ ა ვ ი ს უ ფ ლ ებ ა ა.|

[14]ჰ ქ ო ნ დ ე ს ი გ ი წ ყ ა ლ ი და გ ლ ე ხ ნ ი ქ ო ს ა ი ს ძ ე ნ ი, მ ი წ ა დ ე რ თ ი და კ უ ა მ-
ლ ა დ ო რ ი,|[15] ს უ ი მ ო ნ და გ (ი ო რ გ) ი და ი ა ბ ე რ ი და შ ვ ი ლ ნ ი და შ ვ ი-
ლ ი ს შ ვ ი ლ ნ ი მ ა თ ნ ი, ს ა ს ო ს ა და მ ფ ა რ ვ ე ლ ს[ა]||[16] ჩ უ ე ნ ს ა წ მ ი დ ა ს ა მ ა მ ა ს ა შ ი ო ს
II კეფ. და ს ა მ ლ ო ც ვ ე ლ ო ს ა ჩ უ ე ნ ს ა მ ო ნ ა ს ტ ე რ ს[ა]||[17] მ ღ უ ი მ ე ს ა, ა რ ა ს ე ა მ ს ა შ ე ე ც ვ ა-
ლ ო ს და ა რ ც ა რ ა ი მ ა ს წ ყ ა ლ ს ა და გ ლ ე ხ ს ა|[18] ზ ე დ ა ჭ ე ლ ი ს უ ფ ა ლ თ ა ჩ(უ ე)ნ თ ა ჭ ე ლ ი
შ ე უ ვ ი დ ო დ ი ს; ყ(ო ვ)ლ ი თ ო ურ თ შ ე უ ვ ა ლ ი და თ ა ვ ი ს უ|[19]ფ ა ლ ი ა რ ს; რ ა ი ც ა ა ნ ტ ო-
ნ ი ჯ (ყ ო ნ დ ი დ ე) ლ მ ა ნ გ ა უ ჩ ი ნ ო ს ს ა მ ს ა ხ უ რ ი მ ი ს წ ყ ლ ი ს ა ი, მ ა ს ჰ მ ს ა ხ|[20]უ-
რ ებ დ ე ს. და ა რ ა ვ ი ნ გ უ ი ბ(რ ძ ა ნ ე)ბ ი ა მ შ ლ ე ლ ი და მ ა ქ ც ე ვ ე ლ ი ბ(რ ძ ა ნ ე)ბ უ ლ ი ს ა ა მ ი ს
ჩ(უ ე)ნ ი ს ა[ი],|[21] ა რ ც ა მ ე უ ნ ებ ლ ე, მ ა ვ ნ ებ ე ლ ი და დ ა მ ა კ ლ ებ ე ლ ი მ ა თ ი.

---

1 ქ.]... ეე[1]დ. ლთისათა ეე[1]. ღ´თისითა კ. ღმრთისათა დ. [თამა]რისაგან ე[1]კ. ბაგრატიონისა ეე[1]დ. ბაგრატონიანისა კ. ნებითა ღმრთისაითა — კ.ღეთისათა ეე[1], ღმრთისათა დ. 2 მეფისა და] მეფისა ეე[1]დ. დედოფალთ — კ. 4 ანტონ ეე[1]დ. მთავერეპისკოპოსი ეე[1]. 5 პროტოოპერატიმოსი კ. პროტოოპერტიმოსი ნსხ. დ. რათამცა დ. რ(აითა)მცა + მიწანი ე[1]. შეეიწყალნეთ—ეე[1]კდ. 6 მიი[ყვანეს]] მია...კ. მ[ოიყვანეს] ეე[1]დ. 7 სხალტბისელთ ე, სხალტბისლთ ე[1]. სასეფო ეე[1]კდ. სასეფო-[ი]+[ქოსოსძენი] ეე[1], [ქოსაისძენი] დ. 8 მკაზმელად ეე[1]. სამკლდროდ ეე[1] დ. 9 მოკსენებ[ა ი] ეე[1]. 10 ჩნ´ისა ე. ანტონ ეე[1]დ. მ´კზისა ე. მ´კსისა ე[1], მთავარეპისკოპოზისა დ. პროტოოპერტიმოსისაი ნსხ. კ. პროტოოპერტიმოსისა ედ. პროტო-ოპერატიმოსისა ე[1]. 11 რომელ ეე[1]დ. მოღებულისა ეე[1]დ. 12 მიწად ე. ქოსოსძენი ეე[1]კ. 14 ჰქონდეს დ. ქოსოსძენი ეე[1]კ. 15 სუმონ ეე[1]დ. 16 წმდასა კ. 17 რაკ ე[1]. 18 ყოველითურთ დ. 19 რაიც ე[1]. ანტონ ეე[1]დ. განუჩინოს ეე[1]დ. 20 ჩუენისა ეე[1]დ. 21 არც ედ. მეუნებლი ეე[1]. მაენებელი — ეე[1]დ.

აწ, ვინცა ჰნახოთ ბ(რძანე)ბაი|[22] და სიგელი ესე ჩუენი: ზ ე ზ ა დ ნ ი ს ა ცი-ხისთავთა, მპარავთმეძებელთა, მო|[23]ხარაჯეთა, მესაბანჯრეთა და ყ(ოვე)ლთა საქ-მის მოქმედთა ჩ(უე)ნთა: დიდთა და მცირეთა, დაუმ|[24]ტკიცეთ და ნუვინ უშალავთ ბ(რძანე)ბასა ამას ჩუენსა, ნუცა რას ვინ დააკლებთ ნუ დ[იდსა]|[25] და ნუ მცი-რესა, თუინიერ შეწევნისა და თანადგომისა!

დაიწერა ბ(რძანე)ბაი და სიგელი|[26] ესე ჩუენი ინდიკტიონსა მეფობისა ჩე-მისასა მეათურამეტესა,|[27] ჭელითა მწიგნობრისა ჩუენისა ი ა კ ო ბ ი წ რ ე ლ ი ს-ძ ი ს ა ი თ ა.|

დ ა მ ტ კ ი ც ე ბ ე ბ ი:

1. თ ა მ ა რ ი ს ა:

[28]ქ. მტკიცე ყოს ღ(მერთმა)ნ შეუცვალებლად!|

2. დ ა ვ ი თ ს ო ს ლ ა ნ ი ს ა:

[29]ქ. მე, მეფესა დ(ა ვ ი) თ ს ა ც ა დამიმტკიცებია. მტკიცეა ნებითა ღ(მრ)თი-საითა!|

3. მ ღ ვ ი მ ი ს კ რ ე ბ უ ლ ი ს ა (ნუსხური):

[30]ქ. ს(ახე)ლითა ღ(მრ)თის(ა)ჲთა, მ(ა)მისა, ძისა და ს(უ)ლისა წ(მიდ)ი-ს(ა)ჲთა, მ(ეო)ხ(ე)ბითა წ(მიდ)ისა ღ(მრ)თ[ი]|[31]სმშ(ო)ბ(ე)ლი(საჲ)თა, მ(ა)დლითა და შეწევნითა ღირსთა მ(ა)მ(ა)თა ჩ(უე)ნთა: ი(ო ვ ა ნ)ე, შ[ი]|[32]ო და ე ვ ე-გ რ ე ს ი თ ა ესე დაწერილი დავწერეთ ჩ(უე)ნ, სრულად კრ[ებ]|[33]ულმან და ლავ-რამან მ ღ ვ მ ი ს ა მ ა ნ: ქ(რ ი ს ტ)ე ს სწორმან ა ნ ტ ო ნ ი ჯ ყ ო ნ დ ი დ[ე]|[34]ლ-მ ა ნ დიდითა ღუაწლითა და გ(უ)ლსმოდგინებითა და საფასოჲთა აღუ|[35]პამრავი-თა, მოიყვანა წყაროჲ ესე ნუგეშინის-საცემელად ამის უდა|[36]ბნოსათ(ვ)ს, რ(ომ-ლ)ისა ს(აუ)კ(უ)ნომცა არს ჯსენებაჲ და სუფ(ე)ვაჲ ყ(ოვე)ლთა წ(მიდა)თა თანა!

ესე გლ|[37]ეხნი ქ ო ს ა ჲ ს ძ ე ნ ი, ფუძედ ერთი კუამლად ბ, ვითა ამ(ა)ს სი-გ(ე)ლსა შინა გაჩენით სწ[ე]|[38]რიარს(!), მ(ა)თგ(ა)ნ მოგებული არს და წყ(ა)რო-ჲსათ(ვ)ს მიყენებული. ესე მიწანი, რ(ომე)ლნი თ ვ|[39]თ საუფლოჲთა ჯ(ე)ლითა მი-სითა სწერიან, და ვენაკი, ჰქონდეს მ(ა)თ გლ(ე)ხთა.|[40] ჩ(უე)ნ დავხედენით ამ(ა)ს, რ(ომე)ლ ესენი ოდენ არა ეყოფოდეს მკ(ა)ზმ(ა)ვად წყ(ა)როსა. მ(ა)თითაეე კით|[41]ხ-ვითა და ბ(რძანე)ბითა ერთი მეორშაბათე გლეხი, ს(ა)ხ(ე)ლით ჰ ა ტ ა რ, და მეორე[[დ]] გლეხი, გა|[42]რეთმოსული ქ ა ჩ ა ბ უ რ ა ჲ ს ძ ე, ესენიცა წყაროსაეე მიუყენენით მკაზმავად.

უკ(უე)თუ|[43] ნივთიერი რაჲმე საკაზმავი იყოს, ს ხ ა ლ ტ ბ უ რ ი თ ა და სხუაგნურითა ძ(ა)ლითა ზ(ედ)ა|[44] მიეიდოდით და მოჯირვებით ჩ(უე)ნ კრებულო-ბით ვჰკაზმიდეთ. და ამ(ა)თ მეწყ(ა)როე|[45]თა სრულად ყ(ოვე)ლთა ერთი ევლო-გიაჲ ჰქონდის, რაჲცა გაჲყოფოდის შინა დ[ა]|[46] გარეთ.

---

21 ეინც ეე[1]დ. ბ-ბაჲ[1]. 22 მპარავთმეძიებელთა ედ. 24 ნუც ეე[1]დ. 25 თეინიერ ე, თუნიერ ე[1]. 27 აწრელის(ძ)ისაჲთა ეე[1]დ, იწრიელისა ძისთა კ. 28 ქ-ეე[1]დ. შეუცვალებელად ეე[1]. 29 ღთი-სათა ე, ღთისაითა ე[1], ღმრთისათა დ. 30 ქ-ეე[1]. ღთის(ა)ჲთა ეე[1]. წმიდისაითა დ. ღმრთისმშობე-ლისაითა დ. 30—32 მამისა ძისა... და ეეგრესითა — ეე[1]. 31 ოანე დ. 32 ეეგრესითა დ. სრო-ლად ნსხ. 33 ანტონ ე[1]. 34 საფასოითა ეე[1]. აღუპამრაეითა] ილმართეინა ეე[1]დ. აღჲპამრაეითა კ. 35 წყაროი ეე[1]დ. უდაბნოისათუის ეე[1]დ. 37 ქოსაისძენი ეე[1]დ. გ]ბ დ. სწერია ეე[1]დ, სწერარს კ. 38 წყაროჲსთკს ეე[1]დ. 39 სწერან კ. 40 მკაზმავად ე. 41 მეორშაფათე ეე[1]დ. მეორედ კ. გარეთმო-ს[რ]ული დ. 42 უკეთუ ეე[1], უკთო კ. 43 რაიმე ეე[1]დ. სხეაგნურითა დ. 44 მოეიდოდით ეე[1]დ. 45 ეეოლოგიაჲ დ. რაიცა ეე[1]დ. გაიყოფოდის ეე[1]დ. შინაჲ ეე[1] კდ. და-კ. გარეჲ ეე[1]დ.

ამისი შეცვლაჲ ჩ(უე)ნ, კრ(ე)ბ(უ)ლისაგ(ა)ნ, არაოდეს იკ(ა)დროს. და ვინცა ესე ჩ(უე)ნი გ[ა]||[47]გებული შეცვ(ა)ლოს და წარმდებად და უდებებით იურ(ვ)ოდის წყ(ა)როჲსა საქმესა,|[48] კრ(უ)ლმცა არს თჳთ საუფლოჲთა მით სიტყჳთა, რ(ომე)ლი ქ(რ ი ს ტ) ე მ (ა) ნ თ(ა)ვთა მ(ა)თ ნ(ო)ციქ(უ)ლთა ჰ(რ)ქ(უ)ა|[49] და ყ(ოვე)ლთამცა მწვალებელთა თ(ან)ა. დაისაჯების ს(უ)ლი მისი და ნუმცა არს ჴსნაჲ მისი დღესა|[50] მ(ა)ს დიდსა გ(ა)ნკითხვისასა!|

4. ა ნ ტ ო ნ ჴ ყ ო ნ დ ი დ ლ ი ს ა:

[51]ქ. სახელითა ღ(მრ)თისაითა, ადიდენ და დაამყარენ ღ(მერ)თ(მა)ნ მეფენი ჩუენნი, დ(ა ვ ი)თ და თ ა მ ა რ და ძე|[52] მათი გ(ი ო რ გ)ი ლ ა შ ა, რ(ომე)ლთა წელნია უჰამრავ და სუფეეაი დაუსრულებელ.

მე, მიწამან|[53] და მლოცველმან მეფობისა მათისამან ა ნ ტ ო ნ ი ჴ (ყ ო ნ დ ი-დ ე ლ მ ა) ნ, ვიხილე სახლი ღ(მრ)თისაი წ(მი)დაი უ|[54]დაბნოი მ ღ ო ი მ ი ს ა ი და მას შინა მყოფნი წ(მი)დანი მამანი ჴირსა და იწროებასა შინა ურწყულობისასა.|[55] და შემწეობითა წ(მი)დისა მამისა შ ი ო ი ს ი თ ა ვძებნე და ეპოე წყალი ადგილსა ს ხ ა ლ ტ ბ ი ს |[56] ა ს ა. და ჴელ-ვყავ მოქმედებად და შეწევნითა მისითა მოვიყვანე წყაროი კარსა წ(მი)დისა ეკლესი(ი)სასა,|[57] ყამთა წელიწდისა სამისათა, დიდითა შრომითა და გულსმოდგინებითა. და მასვე სათავესა თანა|[58]ვძებნე სხუაი წყალი, რ(ომე)ლი მკუიდრთა მის ადგილისათა არა მოაკლდა, ეგზო|[59]მიეე და უმეტესიცა წყალი. და ვეეედრები მასვე წ(მი)დასა და ღ(მერ)თშემოსილსა მამასა|[60] შ ი ო ს და მუნ შინა დამკუიდრებულთა წ(მი)დათა მამათა მადლსა, რაითა დაამკუიდროს იგი წ|[61]ყალი მას ადგილსა, სადიდებელად ღ(მრ)თისა და ნუ-
III კეფ გეშინისსაცემელად მათ წ(მი)დათა||[62] მამათა.

და მის წყაროისა სათავესა იყო კუამლი ორი სასეფოი, სახელით|[63] ა ფ ხ ა ზ-თ ა ნ ი, და ვჰკადრე და მოვაჴსენე ღ(მრ)თისა სწორსა მეფეთა-მეფესა თ ა მ ა რ ს,|[64] რაითამცა იგი გლეხნი მის წყაროისა მკაზმავად უბოძნეს და მოაჴსენნეს ამას მო|[65]ნასტერსა. შემიწყალეს და მიბოძნეს და სამსახურიცა იმსახურეს ჯეროანი|[66] და ამით სიგლითა მკუიდრად და თავისუფლ(ა)დ მეფობისა მათისა სალოცავად [ა ფ]||[67] ხ ა ზ ე თ ნ ი: გ(ი ო რ გ)ი და ი ა ბ ე რ ი, ფუძედ ერთი და კუამლაღ ორი. და მე გაუჩინე სამ|[68]სახური მის წყაროისი, რ(ომე)ლ ორისავე სახლისაგან თუითოი შვილი მათი|[69] ქუქანკად გაისწავლებოდეს და ჰკაზმვიდენ მას წყაროსა; სხუაი სამსახური|[70] არცა რაი ეკლესი(ი)საი ედვას, თუინიერ წყაროისა კაზმვისაგან კიდე. და თუ დიდი და ნი|[71]ვთნი რაიმე საქმე გამოჩნდეს, რ(ომე)ლი მათგან

---

46 შეცვლად. ვინღაცა ე[1]ედ. 47 იეროდის ნსხ. კ. 48 რომელ დ. 48—50 რ(ომე)ლი ქ(რისტ)ემ(ა)ნ... დიდსა გ(ა)ნკითხვისასა—ეე[1]. 49 ჴსნა დ. 51 ღთისაჲთა ე. ღმრთისაჲთა დ. 52 წელნი ეე[1]დ. დაუსრულებელ ნსხ. კ. 53 ანტონ ეე[1]კდ. ღთისა ეე[1], ღმრთისა დ. 54 მღუიმისა ეე[1]დ. ურწყულობისასა ნსხ. კ. 55 ვპოეე ე[1]კდ. 56 ეკლესიასა კ. 57 წელიწადისა ეე[1]კდ. მასვე სათავესა] მოსლვისა თავსა ეე[1]. მისლვისა თვისა კ. 58 ვძებნე ეე[1]დ. არ დ. ეგზომეე] ეგზომ მოვიდა ეე[1]დ. ეგზომიეე და] ეგზო მიეიდა კ. 60 დამკუიდრებულთ ე[1]. რათა ეე[1]დ. 61 და ნუგეშინის საცემელად მათ წ(მი)დათა მამათა-ეე[1]. ნოგეშინის საცემელად ნსხ. კ. 62 მის] მას ეე[1]დ. 63 ღეთისა ეე[1]. 64 უბუძნეს ნსხ. ეე[1]კ. მას კ. ამას -ეე[1]დ. 65 სამსახურიცა იმსახურეს] მსახურიცა მსახურეს ეე[1]. მსახურეს კ. ჯეროვანი ედ. 66 ამით] ამა ეე[1]დ. მათისა] თამარისა ეე[1]დ. აფხაზთნ] აფხაზთანი იგი ედ. აფხაზეთნი იგი ე[1]. 67 ფოძედ ნსხ. ეე[1]. კოამლად ნსხ, ე. კომლად ე[1]კდ. 68 წყაროისი ეე[1]დ. ორსავე ე. თჳთოი ე[1]. 69 გაისწაელებოდის კ. სამსახური] მსახური ეე[1]. 70 ეკლესიისა ეე[1]დ. თუნიერ ე[1]. თუნიერ წყაროის ედ. თო ნსხ. კ. ნიჴთიანი კ.

არ იქნებოდეს, მონასტერი დაუდგებოდეს,|[72] ანუ თუით მემღუიმე და კრებული ზ(ედ)ა მივიდოდეს და ყოელ[ი]თურთ უნაკლულოდ|[73] ჰკაზმვიდეს.// და მილი ოდესცა უნდეს, მემღუიმე გაიღებდეს ეკლესი(ი)სა ძალითა და საფასოითა.//[*] და ამათ გლეხთა ორთავეს სწორად მივსცენით მიწანი მონასტრი|[74]საგან ს ხ ა ლ ტ ბ ა ს. სახელდებით: ბ ო ტ კ ო ს და დ ი დ ვ ე ლ ს დღისა ათისაი და წყა|[75]როისა სათავესა ორისა დღისაი და ვენაკი, რ(ომე)ლ საკრებულოი იდვა ს ხ ა ლ ტ ბ ა ს.|

[76]აწ ესე, ვითა ქნილა და გაგებულა, მტკიცე ყოს ღ(მერთმა)ნ და თუით მან წ(მი)დ(ამა)ნ შ ი ო. და ვინ|[77]ცა და რამანცა გუარმან კაცმან: დიდმან ანუ მცირემან, აზნაურმან ანუ მოსაკარგვემან**, ჯე|[78]ლისუფალმან ანუ უჯელისუფლომან, მონაზონმან გინა ერისაგანმან***, გარეთმან და თუ|[79]ნდა შინა მყოფმან, წინამძღუარმან, მოძღუარმან და ანუ კრებულმან დააკლო|[80]ს, შეცეალოს და წარმდებებით აღარ ჰკაზმოს და არ იურვოს, რაისაცა მიზე|[81]ზისა მოღებითა, ნ ი ს ტ ო რ მ ც ა არს ყ(ოელა)დ წ(მი)დისა ღ(მრ)თისმშობელისათუის, ა რ ი ო ზ — ძისა მისისა|[82]თუის, ჰ ე რ ო დ ე — ნათლისმცემელისათუის, დ ო მ ე ნ ტ ი ა ნ ე — ი(ო ვ ა)ნ ე მ ა ხ ა ر ე ბ ე ლ ი ს ა თ უ ი ს, ნ ე რ ო |[83] ნ — წ(მი)დათა მოციქულთათუის, დ ე ო კ ლ ი ტ ი ა ნ ე და მ ა ქ ს ი მ ი (ა)ნ ე — წ(მი)დათა მოწამეთათუის; და|[84] სადაცა უსისხლო მსხუერპლი შეიწირვის და ანუ შეწირულა და ბარძიმსა|[85] შინა წყალი ერთვის და რთულა, მისმცა ყუელაისა მადლითა კრულია ცათა შინა|[86] და ქუეყანასა ზედა. და მემცა უბრალო ვიქმნები ყოველთა ცოდვათა ჩემთაგან. და|[87] ამას წ(მი)დისა უდაბნოსა შინა მყოფთა რასაცა ეამსა ჰმართებდეს და საურავი უნდეს, დააკ|[88]ლონ და არ იურვონ, უზიარებელმცა იქმნებიან დღესა ჯორცთაგან განსლ|[89]ვისა მათისსა და გამო-მცა-ეჯუებიან კრებულისაგან წ(მი)დათა მამათაისა!***|

[5.] [90]ქ. ამ(ა)ს ბ(რძანე)ბასა და სიგ(ე)ლსა ღ(მრთი)სა სწორისა მეფეთ-მეფ(ი)სა თ ა მ ა რ ი ს ა ს ა და ა ნ ტ ო ნ ი ჯ (ყ ო ნ) დ (ი) დ (ე) ლ (ი) ს|[91] და წმიდათა მამათა მ ღ (უ ი) მ ე ლ თ ა, რ(ომე)ლ წყაროსათ(ჯ)ს გაჩ(ე)ნით გლ(ე)ხნი|[92] გაუჩ(ე)ნ(ი)ან და მეწყაროეთათ(ჯ)ს ვენაკი და ეელოგ(ი)აი მიუც(ე)მიან, მეცა,|[93]

---

71 დაუდგებოდეს] დაუდებდეს ქქ[1]. 72 ანო ნსხ. კ. ზ(ედ)ა მივიდოდეს]ჩამოვიდოდეს ქ[1]დ. ყოვლითურთ უნაკლოლოდ ნსხ. კქ. 73 მილი] მალი ქქ[1]კდ. ეკლესისა კ. ეკლესიისა ქდ. საფასითა ქდ. ორთავე ქ[1], ; ორთავე ქდ. 74 დიდველს ქ[1]ქკ. დიდველსა დ. ათის ქქ[1]დ. 75 სათავესა] თავსა ქქ[1]დ. დღისა ქქ[1]დ. რ"ლი კ. რომელი საკრებულო ქქ[1]დ. 76 ესე] ეს ქქ[1]დ. ქმნილა ქქ[1]დ. 77 ანო ნსხ. კ. ანო]გინა ქქ[1]. 78 ანო ნსხ. კ. უჯელისუფლომან] ჯელისუფლომან ქქ[1]. თონდა ნსხ. კ. 79 ანო ნსხ. კ. 80 რაისაცა] რომლისაცა ქქ[1]დ. 81 ღ"ის მშობელოისათუის ქ[1], ღმრთისმშობლისათუის ქდ. 82 ნათლისმცემელისათუის დ. იოანე ქქ[1]კდ. 83 მაქსიმინე ქქ[1]კ. 84 სადაც ქქ[1]დ. ანუ]ან ქქ[1]კდ. ანო შეწირულა ნსხ. ქქ[1]კ. 85 რთულა ნსხ. ქქ[1]კ. ყუელასა ქქ[1] დ. კროლია ნსხ. კ. 86 ქუეყანას დ. 86—89 და მემცა... წ(მი)დათა მამათაისა — ქ. 87 წ"დასა კ. წმიდასა დ. ; ეამისა მართებდეს დ. უნდეს+და დ. 88 უზიარებელმცა]; უსარგებლომც დ. განსლეასა კ. 89 მათისასა კდ. გამომცაკოებიან კ. მამათასა კდ. 90 ღ"ისა ქქ[1]. ჰყონდიდელის] და გიორგის ქქ[1]დ. 91 მღკმელთა ქქ[1]დ. მღმელთა [ქ. გლეხნი] მოხნი (?) ქქ[1]. 92 გაჩ(ე)ნ(ი)ან ქქ[1]კ. მეწყაროეთათუის ქქ[1]დ. და ეელოგ(ი)აი მიეც(ე)მიან — ქქ[1]დ. ეელოგაი მიოცმიან კ.

* „და ,მილი... საფასოითა“ ტექსტის ეს ნაწ.ლი, ტექსტისაეე ხელით ნაწერი, მოთავსებულია მარცხენა კიდეზე. ჩვენ მიზანმეწონილად ჩაეთელეთ ამ ტექსტის აქ ჩასმა. ქქ[1] კდ-სთან ოგი საბუთის ბოლოსაა მოთავსებული.

** დედანში და გამოცემებშიც „აზნაურის“ შემდეგ წერია „ერისაგანმან“, ხოლო „მონაზონის“ შემდეგ — „მოსაკარგვემან“. ეს სპეციის დამწერის უნებლიე აღრეეა უნდა იყოს.

*** დედნის ,ფოტო აქ წყდება. ამის შემდეგ ტექსტი აღდგენილი გეაქეს ს. კაკაბაძის მიერ გადმოღებული პირის მიხედვით.

ქ(რ ი ს ტ ე)ს მ(ი)ერ ქ(ა რ თ ლ ი)ს ა მ(თავარებისკოპო)სი, მოწ(ა)მე და დამამტკიც(ე)ბ(ე)ლი ვარ ბ(რძანე)ბისა მათისაი.|

[94]ვ(ი)ნცა და რ(ა)საცა მიზეზს (sic) შეცელ{ი}ს დასადგის (sic) ამ(ი)ს წყ(ა)რ(ოჲ)სა საქმე,|[95] ღ(მერთმა)ნ იგი შეცუ{ა}ლ{ო}ს წესთაგ(ა)ნ ს(ა)ღმ(რ)თოთა და დამამტკიცებელნი ღ(მერთმა)ნ აკ(უ)რთხნ(ე)ს!|

ს ა თ ა უ რ ი:*

[96]ქ. ეს სიგელი წმიდის შ ი ო ს ა არს, ს ხ ა ლ ტ ბ უ რ ი.**

---

93 ქ(ართლი)სა] უფლისა ჟქ[1]დ. მთავარეპისკოპოსი ჟქ[1]დ. 94—95 ვინცა [და რ(ა)საცა... აკ(უ)რთხნ(ე)ს — ჟ[1]დ.94 შეცელის კ. 96 არის კ.

* თ. ყორდანიას აზრით მიწერილია XVII ს. ხელით.

** 96 სტრიქონი კ-თან საბუთის დასაწყისშია.

21

[1207/1208]. სიგელი გიორგი მეფისა გელათისადმი

დ ე დ ა ნ ი; ხი, Qd 8511; ეტრატი; 60—62,5×24,5; 2 კეფი: I, 40; II, 20—22,5; განკვეთილობის ნიშანი: ორწერტილი; განკვეთის გასაძლიერებლად (საბუთის ერთი ნაკვეთის დამთავრების, ან განსაკუთრებით მნიშვნელოვანი სიტყვების გამოყოფის ნიშნად) ორწერტილს ემატება დეფიზი; თაენაკლული; დაწერილი XIII ს. გარდამავალი მხედრულით.

საბუთს ჟ და კ გამოცემების დროსაც ჰკლებია დასაწყისი, მაგრამ, 3 სტრიქონით უფრო ნაკლები, ვიდრე დღეს, ამიტომ კორპუსის გამოცემაში ტექსტის პირველი სამი სტრიქონი აღდგენილია ამ გამოცემების საფუძველზე.

საბუთის დედანი დაიკარგა პირველი მსოფლიო ომის დროს ჩრდ. კავკასიაში ქართული საბუთების ევაკუაციის დროს. 1958 წ. ის კვლავ აღმოჩნდა: საქართველოს სსრ მეცნიერებათა აკადემიის ხელნაწერთა ინსტიტუტმა შეიძინა საბუთი მოქ. მამისაშვილისაგან, რომელმაც მას მიაკვლია ქ. პიატიგორსკში.

ს ა ბ უ თ ს უ ზ ი ს თ ა რ ი ღ ი: გიორგის მეფობის მეექვსე ინდიკტიონი (1202+5-6=1207/8).

ს ა ბ უ თ ი ს დ ა თ ა რ ი ღ ე ბ ა ს ხ ვ ა გ ა მ ო ც ე მ ე ბ შ ი: 1). 1078 (ჟ); 2) 1212 (კ).

წ ა რ მ ო დ გ ე ნ ი ლ ი დ ა თ ა რ ი ღ ე ბ ი ს ს ა ფ უ ძ ვ ე ლ ი: ეს საბუთი, ისევე როგორც გიორგი მეფის სიგელი მღვიმის მონასტრისადმი (№ 23), დაწერილია მიქაელ კატარაწისძის მიერ, მაშასადამე, გაცემულია იმავე მეფის მიერ. ორივე საბუთი წარმოდგენილ გამოცემაში მიჩნეულია ლაშა გიორგის სიგელებად, რაზეც მიუთითებს: 1) პალეოგრაფიული ნიშნები; 2) მღვიმისადმი ბოძებულ სიგელში მოხსენიებულია ქართლის მთავარეპისკოპოსი იოვანე, რომელიც ლაშა-გიორგის თანამედროვე ჩანს № 24 საბუთიდანაც.

ამრიგად, კორპუსში საბუთი დათარიღებულია ლაშა-გიორგის მეფობის მე-6 ინდიკტიონით. ეს ინდიკტიონი კი ათვლილია 1202 წლიდან: 1) ლაშა თამარმა თავის თანამოსაყდრედ აკურთხა 12—13 წლის ასაკში ([48], 370; [49], 151); 2) თამარის გარდაცვალების დროს ის ყოფილა 18 წლის ([49], 151), ე. ი. ლაშას პირველი კურთხევა მეფედ მომხდარა თამარის გარდაცვალებამდე 5 წლით ადრე; 3) ლაშა დაბადებულა 1189 წ. ([49], 56—57, 124). ამრიგად, ლაშას პირველი კურთხევა მომხდარა 1202 წელს, ორნაირი გამოანგარიშებით: ა) 1189 (ლაშას დაბადების თარიღი)+13 (ლაშას წლოვანება პირველი კურთხევის დროს)=1202; ბ) 1207 (თამარის გარდაცვალების თარიღი) — 5 (ლაშას

პირველი კურთხევიდან თამარის გარდაცვალებამდე გასული დრო) = 1202. როგორც ჩანს, ლაშას პირველი კურთხევა მომხდარა ბასიანის ომისა და დავით სოსლანის გარდაცვალების ახლო ხანში.

გ ა მ ო ც ე მ ე ბ ი:

1) [38], თ. ჟორდანია, 50 (ჟ); 2) [14], ს. კაკაბაძე, 127 (კ).

... ბელიყო... ვინცა თ¯ა ჯერ იყო... [წინამძღუარისაგან და ბ ა ნ ჯ ა ს ნასყიდი არს]... [მწირველისა ჩუენისაგან, იგიც ამის სამწირველოისა ჩვენისადა და]|[2] გუიმ[ტკიცებია. ჰქონდეს სოფელი დ ე რ ჩ ი სამწირველოსა]|[3] ჩუენსა [რაიც მონასტერს (±7)]* ილად არს მისითა ზღვ|[4]რითა და მიმდგომითა მთითა, ბარითა, ტყითა, ველითა, წყლ|[5]ითა, წისქუილითა, საღუინითა, სათიბითა და ყ(ოვ)ლითა სამართლი|[6]ანითა მიმდგომითა მისითა, თავისუფლად და შეუვალ|[7]ად, ვითა სხუანი მონას[ტ]რ[ი]სა საქ[ო]ნელნი, შეუვალნი არიან.|

[8]და არავინ გუიბ(რძანე)ბია მშლელი და მაქცეველი ბ(რძანე)ბ(უ)ლისა ამი|[9]ს ჩუენისაი: არცა მეუნებლე, მაუნებელი და დამაკლებელი|[10] მისი.

აწ, ვინცა ჰნახოთ ბ(რძანე)ბაი და სიგელი ესე ჩუენი: ე(რისთავთ)-ე(რისთა)ვთა,|[11] ოთხმიზდურთა, ნაცვალთა, ტყისმცველთ-უხუცესთა და ყ(ოველ)თა|[12] მათ ქუეშეთა ჯელისუფალთა და საქმისმოქმედთა ჩ(უე)ნთა, დაამტ|[13]კიცეთ და ნუ ვინ უშლით ბ(რძანე)ბასა ამას ჩუენსა, ნუცა რას ვინ დააკლ|[14]ებთ, თუინიერ შეწევნისა და თანადგომისა.

და თქუენ, წ(მი)დანო მეუ|[15]ფენო: ა(ფ ხ ა ზ თ ა) და ქ(ა რ თ ლ ი ს ა) (კათალიკო)ზნო და წ(მი)დანო მღდელთ-მოძღუარნო, უჯუარო|[16]ბითა დაამტკიცეთ!

II კეფი

დაიწერა ბ(რძანე)ბაი და სიგელი ესე ჩ(უე)ნი||[17] ინდიკტიონსა მეფობისა ჩემისასა მე ვ-სა,|[18] ჯელითა მწიგნობრისა ჩუენ(ი)სა მ(ი)ქ(ა ე)ლ კ ა ტ ა რ ა წ ი ს ძ ი ს ა ი თ ა.|

დ ა მ ტ კ ი ც ე ბ ა:

[19]ქ. ჩემ, გ(ი ო რ გ)ი მეფისაგან, მტკიცეა და უ|[20]ქცეველი ნებითა ღ(მრ)თისაითა.

---

1 იყო] დეს კ. წინამძღურისაგან კ. 2. სამწირველესა ე, სამწირველსა (sic) კ. 3 ილად] და ეკ. მზღვრითა ე. 4 მიდგომითა კ. 5 საქონელნი] [სო]ფელნი ეკ. შეუალნი ე. 8 გეიბძანება ე. გეიბ¯ბია კ. მქცეველი ბძანებულისა ე. 9 ჩუენისა ე, ჩუენისი კ. არც კ. 19 ეინც კ. 11 ოთხმისდურთა ე. 13 ბძანებასა ე. ნურცა ე. ნუცა რას] ნუცრას კ. 14 წმინდანო ე. 15 წმინდანო ე. 16 ბძანება ე. 18 მიქელ ეკ. 19 მტკიცეი] მტკიცე არს ე. 20 ღეთისათა ე, ღ¯თისათა კ.

* აქამდე ტექსტი აღდგენილი გეაქეს ე-ს და კ-ს გამოცემების მიხედვით.

[1207/1222]. სიგელი გიორგი მეფისა ქვათაჯევისადმი

დ ე დ ა ნ ი; ხი, Ad—18; ეტრატი; 58,5×28,5; განკვეთილობის ნიშანი: ორწერტილი; დაზიანებული: ჩამოგლეჯილია მარჯვენა კიდის ზედა ნაწილი; ამოგლეჯილია მარჯვენა მხარეზე სამი ადგილი, რის გამოც დაზიანებულია 1, 3—8, 10, 11 სტრიქონების ბოლო ნაწილი; მარცხენა კიდეზე ჩამოგლეჯილია 6, 12 სტრიქონების დასაწყისი; ბოლონაკლული; საბუთი ასევე დაზიანებული ყოფილა ე გამოცემის დროს. verso-ზე, XV ს-ის ხელით, მიწერილია თადეოზ მოურავის წიგნი ქვათახევისადმი (39 სტრიქონი) — დაზიანებული, ბოლონაკლული.

დედნის შემორჩენილ ნაწილს თარიღი არ უზის (იყო თუ არა თარიღი დედნის დაზიანებულ ნიწილში არ ჩანს).

ს ა ბ უ თ ი ს დ ა თ ა რ ი ღ ე ბ ა სხვა გ ა მ ო ც ე მ ე ბ შ ი: 1) 1178 ახლო დრო (ჟ); 2) 1213—1222 (დ).

წ ა რ მ ო დ გ ე ნ ი ლ ი დ ა თ ა რ ი ღ ე ბ ი ს ს ა ფ უ ძ ვ ე ლ ი. საბუთი ეკუთვნის ლაშა გიორგის, რაზეც მიუთითებს: 1) პალეოგრაფიული ნიშნები; 2) სიგელის გაცემაზე მეფესთან შუამდგომლობს ქართლის ერისთავი სულა სურამელი, ძე რატი სურამელისა. ეს უკანასკნელი თამარ მეფის თანამედროვე იყო ([49], 32,34) და ამდენად, ცხადია, მისი ძე ქართლის ერისთავად იქნებოდა ლაშა გიორგისა და არა გიორგი III-ის მეფობის ხანაში; 3) საბუთი გაცემული ჩანს ლაშა გიორგის ერთმეფობის დროს, თამარის გარდაცვალების (1207) შემდგომ.

გ ა მ ო ც ე მ ე ბ ი:

1) [53], თ. ჟორდანია, 266 (ჟ); 2) [50], ი. დოლიძე, № 15.

ქ. სახელითა ღ(მრ)თისაითა გ(ი ო რ გ)ი ს გ ა ნ [ბ ა გ რ ა ტ უ ნ ი ა ნ ი ს ა, ნე]ბითა|[2] ღ(მრ)თისაითა ა ფ ხ ა ზ თ ა, ქ ა რ თ ვ ე ლ თ ა, რ ა ნ თ ა, კ ა ხ თ ა და ს ო მ ე ხ თ ა|[3] მეფისა, შარვანშა და შაჰანშა და ყ(ო ვ)ლ ი ს ა ა ღ მ ი ს ა ვ ლ ე თ ი ს ა და [დ ა ს ა ვ]ლ ე თ ი ს ა|[4] ფლობით-მპყრობელისა.

აწცა მოვიდა ჩუენს [წინაშე] ს უ ლ [ა] |[5] ქ(ა რ თ ლ ი)ს ე(რისთა)ვი, ძე ე(რისთავთ)-ე(რისთავ)ისა ქ(ა რ თ ლ ი)ს ე(რისთა)ვისა რ ა ტ ი ს უ რ ა მ ე ლ [ი-

1 ღთისათა ე. [ბაგრატუნიანისა]—კდ. 2 ღთისათა ე. სუმეხთა ნსხ. ე. 4 აწც ე ჩუენს [წინაშე] სულა] ჩუე[ნ..სულა]..ე. ჩუენს წინაშე] ჩუენთან დ.

ს ა]. გუეპაჯა და მო|[6][გუაკ]სენა, რაითამცა შე(ვიწყალე)თ და ქ ა რ თ ლ ი ს სო-
ფელი ს უ ე ლ ნ ე თ ი, რ(ომელ)ი|[7] პაპისა ჩუენისაგან პაპასა და მამასა მის{ს}ა
ჰქონებოდა [და ჩუენგ]ან მას[ა]|[8] ჰქონდა ს ა-ქ ა რ თ ლ ი ს-ერისთვუისაგანმცა
გ[ამოვიღეთ და მო]ნასტერსა|[9] მისსა ქ ვ ა თ ა ჯ ე ვ ს შევსწირეთ.

დაგუაჯერა ღ(მერ)თ(მ)ან, ვისმინეთ ჰაჯაი|[10] და მოკსენებაი ე(რისთავთ)-
ე(რისთავ)ისა ს უ ლ ა ქ(ა რ თ ლ ი)ს ე(რ ი ს თ ა)ვ ი ს ა ი და ს უ ე ლ [ნ ე-
თ ი] გამო|[11]გუიღია ს ა-ქ ა რ თ ლ ი ს-ე(რისთავო)ისაგან და შეგუიწ[ირაეს ეს-
რ]ედ მფარე|[12][ელი]სა ჩუენისა ყ(ოვ)ლად წმიდისა ღ(მრ)თისმშობელისა და მო-
ნასტრისა|[13] მისისა ქ ვ ა თ ა ჯ ე ვ ი ს ა დ ა, სალოცველად და წარსამართე[ბე-
ლად მე]ფობი|[14]სა ჩუენისად.

ჰქონდეს ქ ვ ა თ ა ჯ ე ვ ს ა მონასტერსა ს უ ე ლ ნ ე თ [ი მთ]ითა, ბა|[15]რი-
თა, ტყითა, ველითა, წყლითა, წისქუილითა [და ყ](ოვ)ლითა მიმ|[16][დგომითა მი-
სითა, საკმრითა და უკმრითა, მკუიდრად, თავისუფლად და შეუვალად ყოვლისა
შესავლისა და გამოსავლისაგან]...

---

6 სუელეთი ედ. 7 ჰქონებუდა ნსხ. ე. [და ჩუენგ]ან მას[ა]]... ნ მე[რმე] დ. ...ნ მე... (და
რადგან მერმე?) ე. 8 ჰქუნდა ნსხ. ე. საქართლის (sic) ე. ერისთეუისაგანმცა გ[ამოვიღეთ და]] ერის-
თეისაგანაც გ...ე, ერისთეისაგ[ა]ნ[ა]მც გ... დ. 9 შევსწირეთ (შევწირეთ?) ე. 10 ერისთავთ-ერისთავის
ედ. სულ[თი] ე. სუელ[თი] დ. 11 საქართლის (sic) ედ. ერისთაეისაგან ედ. [ესრ] ედ მფარე[ელი]სა]...
მთაეარ [წმიდ]სა ე, მთაეარ [წმიდ]სა დ. 12 ჩუენსა ე. 12—13 მონასტრსა მისსა ქვათაკევისდა
ე. მონასტრის მისის ქვათაკევისდა დ. 13 წარსამართებლად დ. მეფუბისა ნსხ. ე. 14 ჰქუნდეს
ნსხ. ე. ქვათაკევს ედ. სუელეთ... ე, სუელეთ[ი] დ. [მთ]ითა ბარითა] ...ლითა გ...რითა ე. 15 წის-
ქუ...ე. 15—16 მიმ[დგომითა... შესავლისა და გამოსავლისაგან] — ე. 16 [საკმრითა და... გამოსავ-
ლისაგან] — დ.

23

1211/1212 ბრძანება გიორგი მეფისა მღვიმისადმი

დედნის ძირითადი ნაწილი დაკარგულია. გვაქვს: 1) დედნის ფრაგმენტი; 2) პირი სრული დედნისა; 3) ფოტო სრული დედნის recto-სი; 4) ღედანზე დამყარებული ორი გამოცემა (ე, კ); 5) ერთ-ერთ წინა გამოცემაზე (ე) და პირზე დამყარებული მესამე გამოცემა (დ).

I. სრული დედნის ზომა (კ-ს მიხედვით): 92×26-26¹/₄;

II. დედნის ფრაგმენტი: სცსა, 1448-1723; ეტრატი; მეორე კეფი: 34,5×25,5; განკვეთილობის ნიშანი: ორწერტილი, ზოგჯერ, განკვეთის სიმკვეთრისათვის, ან აზრის დამთავრების ნიშნად, ემატება დეფიზი.

III. პირი: ხი, Ad 477; გადაწერილი XIX ს. (დ-ს მიხედვით — XVII ს.: [50], 594); გადამწერი უხეშად ამაბინჯებს ცალკეულ სიტყვებს, აშკარად ვერ ერკვევა საბუთში. ამის გამო კითხვასხვაობებს ამ პირთან არ ვუთითებთ.

IV. ფოტო (სრული დედნის recto-სი): დიაპოზიტივი დაცულია ივ. ჯავახიშვილის არქივში, ხელნაწერთა ინსტიტუტში: № 2197. დედნის recto-ს ფოტო დართულია აგრეთვე კ გამოცემისთვის, მაგრამ, იმდენად შემცირებული, რომ მისი გამოყენება საბუთის გამოსაცემად თითქმის შეუძლებელია. ივ. ჯავახიშვილის არქივში დაცული დიაპოზიტივი და კ გამოცემის ფოტო, როგორც ჩანს, ან ერთიდაიგივე ნეგატივიდანაა დაბეჭდილი, ან ერთდროულია, რადგანაც ორივეზე საბუთი ერთნაირ მდგომარეობაშია წარმოდგენილი, დაცულობის მხრივ: 1) დაზიანებულია თავი — შუაზე გახეულია 1,2,3 სტრიქონები; 2) ჩამოგლეჯილია ზედა მარცხენა კუთხე (1 სტრიქონს აკლია „ქ"-ს ზედა ნახევარი); 3) აგრეთვე მარჯვენა მხარე (1 სტრიქონს ბოლოში აკლია 8 ასო, 4 სტრიქონს — 2 ასო); 4) 2 სტრიქონში ბოლო შვიდ ასოს და 5 სტრიქონში ბოლო 4 ასოს ადგილი გაშავებულია.

წარმოდგენილი გამოცემა ემყარება დედნის ფრაგმენტს და სრული დედნის recto-ს ფოტოს. დედნის verso გამოცემულია კ-ს მიხედვით.

საბუთს უზის თარიღი: გიორგის მეფობის მეათე ინდიკტიონი.

საბუთის დათარიღება სხვა გამოცემებში: 1) 1082 (ე); 2) 1220 (კ); 3) 1222 (დ).

წარმოდგენილი დათარიღების საფუძველი: 1) საბუთი ეკუთვნის ლაშა-გიორგის, (იხ. № 21 საბუთის აღწერილობა); 2) ლაშა გიორგის თანამოსაყდრედ კურთხევა ნაგულისხმევია 1202 წელს (თამარის გარდაცვალე-

ბამდე 5 წლით ადრე) და აქედანაა ათვლილი ლაშას მეფობის მეათე ინდიკ-ტიონი: 1202+9-10=1211/12.

გ ა მ ო ც ე მ ე ბ ი:

1) [38], თ. ყორდანია, 12—14 (ჟ); 2) [32], კაკაბაძე, 11—12 (კ): 3) [50], ი. დოლიძე, № 16 (დ).

[ქ.] სახელითა ღ(მრ)თისაითა ესე ბ(რძანე)ბაი ჩემი არს გ(ი ო რ გ)ი ბ ა გ-რ[ა ტ უ ნ ი ა ნ ი]ს ა,|[2] ნებითა ღ(მრ)თისაითა ა ფ ხ ა ზ თ ა და ქ ა რ თ!ვ ე ლ თ ა, რ ა ნ თ ა, კ ა ხ თ ა და|[3] ს ო მ ე ხ თ ა მეფისაი, შარვანშა და შაპანშა და ყ(ო ვ)-ლ ი ს ა ა ღ მ ო |[4] ს ა ვ ლ ე თ ი ს ა და დ ა ს ა ვ ლ ე თ ი ს ა თუითმპყრობელისაი.

[მო]|[5]გუაჯსენა ქ(რ ი ს ტ ე)ს გამორჩეულმან სასომან და მეფემან ჩ(უე)ნ-მან წ(მიდამა)ნ მამა|[6]მთავარმან ი(ო ვ ა)ნ ე, ქ(ა რ თ ლ ი ს ა) მ(თავარ)ე(ბის-კოპო)სმან, უდაბნოისა მ ღ უ ი მ ი ს ა სოფლისა ა გ ა რ ი ს ა საქმე|[7] და გუეპა-ჯა, რ(ომე)ლ ჩუენისა ზროხისა შებმაი ზედ ედვა ფუძესა ზ(ედ)ა|[8], რა(ითა)მცა იგი გაუშუით, სალოცველად მეფობისა ჩუენისად.

ჩ(უე)ნ|[9] ვისმინეთ მოჯსენებაი და ჰაჯაი მისი ი(ო ვ ა)ნ ე ქ(ა რ თ ლ ი ს ა) მ(თ ა ვ ა რ)ე(ბ ი ს კ ო პ ო)ს ი ს ა ი და გაგუიშ|[10]უია ზროხისა შებმაი, რ(ო-მ ე)ლ ი ზედა ედვა უდაბნოისა მ ღ უ ი მ ი ს ა სო|[11]ფელსა ა გ ა რ ა ს ა, რაიცა მ ღ უ ი მ ი ს ა ი არს საკურაოისა გლეხითუ[21]|რთ.

და ამისთუის გუიჩინა მწირველი და გაგუიკუეთა საწირავ|[13]ად ჩუენთუის ათორმეტნი საუფლონი დღესასწაულნი და|[14] მარხვათა შაბათ-კუირიაკენი. ესე ჩუენთუის განჩენილი არ|[15]ოდეს დაეცადოს, ვიდრემდის იგი უდაბნოი ეგოს. და არა|[16]ვინ გუიბ(რძანე)ბია მშლელი და მაქცეველი ბ(რძანე)ბ(უ)ლისა ამის ჩუენი-საი,|[17] არცა მეუნებლე, მავნებელი და დამაკლებელი მისი.||

II კეფი

|[18]აწ, ვინცა ჰნახოთ ბ(რძანე)ბაი და სიგელი ესე ჩ(უე)ნი საგამგეო|[19]ისა ჩუენისა მოურავთა, მ უ ხ ნ ა რ {ი}ს ა ციხისთავთა, მეზროხ|[20]ეთა და ყ(ოვე)ლ-თა საქმის-მოქმედთა ჩ(უე)ნთა, დიდთა და მცირეთა, დაა|[21]მტკიცეთ და ნუმცა-ვის ჯელ-გეწიფების შლად და ქცევად|[22] ბ(რძანე)ბისა ამის ჩუენისად!

დაიწერა ბ(რძანე)ბაი და სიგელი ესე ჩ(უე)ნი ინდიკტი|[23]ონსა მეფობისა ჩ(უე)ნისასა მეათესა, ჯელითა მწიგნო|[24]ბრ{ი}სა ჩ(უე)ნისა მ ი ქ ა ე ლ კ ა ტ ა რ ა-წ ი ს ძ ი ს ა ი თ ა.

დ ა მ ტ კ ი ც ე ბ ა გ ი ო რ გ ი მ ე ფ ი ს ა:

|[25]ქ. მტკიცეა ნებითა ღ(მრ)თისაითა!||

მ ი ნ ა წ ე რ ე ბ ი v-ზე:

1. მ ღ ვ ი მ ი ს ს ა ბ უ თ ე ბ ი ს ნ უ ს ხ ა, XV—XVI სს. მ დ ა რ ე მ ხ ე დ რ ო ლ ი თ (ნ ა წ ე რ ი გ ა დ ა ს უ ლ ი ა და ძ ნ ე ლ ა დ ი კ ი თ ხ ე ბ ა; გ ა ნ კ ე ვ თ ი ლ ო ბ ი ს ნ ი შ ა ნ ი: ო რ წ ე რ ტ ი ლ ი, ან ო რ წ ე რ ტ ა ლ ი დ ე ფ ი ს ი თ):

---

[1] ქ. -ყდ. ლთისათა ე. ღთ^ისითა კ. ღმრთის:თა დ. ბრძანებაჲ ე, ბრძანება დ. 2 ღვთისათა ე. ღ^თისითა კ. ღმრთისათა დ. აბხაზთა ედ. 5 მეფემან (sic) ე, მე[ე]ფემან დ. ჩემმან დ. მამა[თ]მთავარმან კ. 6 იოანე ედ. მთავარეპისკოპოსმან (ი^ნე ქ. მესმან) ე. მთავარეპისკოპოსმან დ. 7 რომელი ეკდ. 8 რათამცა ედ. 9 მთავარეპისკოპოსისა (მესისი) ე. მთავარეპისკოპოსისა დ. 11 რაც ედ. 12 გაგუიჩენია დ. გაგუიკეთა ეკ. გაგუეკუეთა დ. 14 შაბათ-კუირიაკენი ედ. 15 უდაბნო ედ. 16 მქცეველი ედ. ბრძანებულისა] გაგებულისა დ. ჩუენისა ედ. 17 დამკლებელი ედ. 24. კატარაწიძისითა კ. 25 ქ-ედ. ღ^თისათა ე. ლთ^ისითა კ. ღმრთისათა დ.

...[ერთი] ახატანური... ისა... ერთი ქანდა[ური; ერთი] სხალ-
ტბური; ერთი ახატანური თავი სიგელი სხუა; ერთი სიგელი ქალა-
ქისა მამულისა და კართა; ერთი სიგელი სხუა დაოთური; ერთი [სიგე]-
ლ[ი] შიოსუბნური; ერთი სიგელი თელეთური; სიგელი სხალ-
[ტბური] სხუავე; სიგელი ძალური, რუსხ<ა>მ<ა>ულსა რუსა; 5
სიგელი ერთი ე... მამულთა თარხნობისა; სიგელი ქალაქურისა წყ(ა)-
ლ(ობ)ისა; სიგ[ელი] იმერთა—ლომა ლომას ძეთა.

2. სათაური გიორგი მეფის სიგლისა (XVII ს. მხედრულით; გან-
კეთილობის ნიშანი: ორწერტილი. ან ორწერტილი დეფისით):
ქ. სიგელი აგარისა მართალი და ჯეშმარიტი; 10

3. სათაური გიორგი მეფის სიგლისა (ნუსხა-ხუცურით):
სიგელი აგარისა*.

1—12 ერთი... აგარისა-დ. 1 ერთი ახატანური] ახატანური ქკ. ქანდაური] ქანდა... -ე. ერ-
თი -ე 3—4 სიგელი შიოსუბნური] ... ლ შიოსუბნური ქკ. ქკ. 4—5 სხალტბური სხუავე] სხლ-
ური სხუაეი (?) ე. 5 რუსხამაულსა კ. რუსხმაურისა ე. რუსა-ე. 6 ე...]—ე. თარხანობისა ქკ.
წყალობისა] წ'ალისა ქკ. სიგელი] სიგ... ქკ. 10 ქ. -ე. 12 სიგელი აგარისა—ე.

* 25 სტრიქონს შემდეგ აღდგენილი გვაქვს კ გამოცემის მიხედვით.

24

[1230-იანი წლების I ნახ.]. დაწერილი დემეტრე წირკნელისა საბასადმი

დედანი დაკარგულია. გვაქვს მხოლოდ საბუთის ბავნაკლულ და ძლიერ დაზიანებულ დედანზე დამყარებული გამოცემა (ე).

დ ე დ ნ ი ს ა ღ წ ე რ ი ლ ო ბ ა ე გამოცემის მიხედვით: სინოდალური კანტორის სიგელი № 39; ეტრატი; XIII ს-ის მხედრული; 1 არშინი×5½ ვერშოკზე; თავნაკლული; ადგილ-ადგილ ტექსტი სრულიად გადასული.

ე გამოცემა ემყარება საბუთის ამ დაზიანებულ დედანს. ამასთან, იგი ამოკლებს საბუთის კრულობით ნაწილს. წარმოდგენილი გამოცემა ემყარება ე გამოცემას. აზრობრივად გასწორებული და აღდგენილია ზოგი ადგილი.

ს ა ბ უ თ ს თ ა რ ი ღ ი ა რ უ ზ ი ს.

ს ა ბ უ თ ი ს დ ა თ ა რ ი ღ ე ბ ა ს ხ ვ ა გ ა მ ო ც ე მ ა შ ი: 1236—1248 (ე).

წ ა რ მ ო დ გ ე ნ ი ლ ი დ ა თ ა რ ი ღ ე ბ ი ს ს ა ფ უ ძ ვ ე ლ ი: 1. ქვედა ქრონოლოგიური ზღვარია ჯალალედინის შემოსევები: საბუთში მოხსენიებულია — „ხვარაზმელთა მორბევა"; 2. ზედა ქრონოლოგიური ზღვარია მონღოლთა შემოჭრა: ჩანს, რომ საბუთის დაწერის ჟამს საქართველოს ჯერ არ განუცდია მონღოლთა თავდასხმა.

გ ა მ ო ც ე მ ა:

[38], თ. ჟორდანია, 62—63 (ე).

[...] ესე დაწერილი მე, დ ე მ ე ტ რ ე [წ ი რ კ ნ ე ლ მ ა ნ] [...] მამამან ჩემმან ნ ი ა კ ო ლ ა ო ზ და ძმათა ჩემთა ი ო ვ ა ნ ე და გ(ი ო რ გ)ი დაგიწერეთ[...] ძმასა შენსა დ(ა)ნ(ი ე ლ)ს და ყ(ოველ)თა მომავალთა თქუენთა, მას ჟამსა, ოდეს ჩ(უე)ნისა გამზრდელისა ი(ო ვ ა)ნ ე მთავარებისკოპოზისა სამწირველო
5 პ[ური]თა ჰქონებოდა დაწერით და მათი აღარ-ვინ იყო უკაცურობ[ითა] და ჟამთა შეშლითა სახლი და საქონებელი ყუელაი დაშავებულ იყო.

აწ თქუენდა მოგუიცემია მკუიდრად მამულად სახლი და პური უკუღავი და (ა)გ ა რ ა ს ორი ვენაკი მიწიანი, ს ხ ა ლ ტ ბ ა ს ვენაკი და მიწანი და წყლისპირს ვაზნი, კითხ[ვითა და] ნება-დართვითა სრულად მღუიმისა კრებულთაითა.
10 ესე ყუელა [გამზრდე]ლისა ჩ(უე)ნისა მისგან აშენებულისა ნათლისმცემლისა ეკ-

---

1 წ ი რ კ ნ ე ლ მ ა ნ] — ე. 2 ნ ი ა კ ო ლ ო ზ ე. თ ო ნ ე ე. 4 ი ო ნ ე ე.

ლესია და უშენი <და> ხუარაზმელთა მორბევასა შიგა ყუელაი მოიშა-
ლა. და მას ეამსა ესე გამოვარჩიეთ, რომელ მღუიმეს გქონდეს ჩ(უე)ნსა
[სამწი]რველოსა [სახლსა]. და [შაბათ]-კუირეთა და დღესასწაულთა ჩუენსა ეკ-
ლესიასა შიგან წირ[ვაი გარდაიჯდებოდეს], იოვანე მთავარებისკოპოსისა და
ჩუენთჳს. 5

ბორცვის ჯ(უ)რის... თუ ...[ა]ლგეთი გაკაცრიელდეს, ამავე საქ-
მითა შენ გქონდეს, ვენაჯი და მიწანი, რ(ომე)ლიცა სხალტბას [არია]ნ,
ყუელანი; აგარას: გოგთური — გუთან[ი ერთი]; ბულახური — გუთა-
ნი ერთი... სამი გუთანი; მესხურისა მიწისაგან — გუთანი ორი. ამას რა-
ნიცა მიწისა მეტნი {იყოს} აგარას, თუ ჩემისა გუარისა კაცი არ იყოს 10
მღუიმეს, იგიცა ამავე სახლსა მისაყენებელნი არიან ბოლოდ და რაიცა
რუეთს ნასყიდნი არიან, იგინიცა. გამზრდელისა ჩემისა და ჩემგან მოგებული
ყუელაი საბოლოოდ ამა ეკლესიისათუის მოგუიცია.

აწ გიბედნიეროს ღ(მერთმა)ნ ერთგულობასა შინა ჩუენსა... მებაობასა და...
ბერსა, საბასა და მამასა შენსა და მ[ომავალსა სახლისა შენისა]... არა. არა 15
შეგეცვალოს ჩემ, დემეტრე წირკნელისაგან, არცა ძმათა, ძმისწულთა
და მომავალთა ჩუენთაგან...

ამისი მოწამე არს ს(რულა)დ კრებული.

აწ ვინცა, რაისაცა მიზეზითა, შეუცვალოს, ჰრისხავსმცა ღ(მერ)თი დაუსა-
ბამოი [მამაი, ძე და წ(მი)დაი სული და ყ(ოვ)ლ(ა)დ წ(მი)დაი ღ(მრთ)ისმშობე- 20
ლი]... [კრულმცა არს პირითა ღმრთისაითა]... და მის მთავარ[ებისკოპოზის]
იოვანეს ჯუარითა და მადლითა. და ვინ დაამტკიცოს ღ(მერთმა)ნ აკ(უ)რთხენ
და (ყ(ოველ)თა წ(მი)დათა მისთა!

ხელრთვები არ იკითხება.

სათაური გეიანდელი ხელით: 25

აგარული და სხალტბისა ნასყიდობისა და შეწირულობის სიგელი.

---

1 ეკკლესია ე. ხუარაზმელთა ე. 2 გქონდის ე. 3—4 ეკკლესია ე. 4 წირ[ვაი გარდაიჯდებოდეს] წარ...ე. 6 ბორცვის] კურტის (ბურცვის) ე. 8 გუთან[იერთი]] გოთან [ერი] ე. 9 გოთანი ე. 10 [იყოს] — ე. 13 მოგუიცია] მოგუჯა (მოგუინიჭავს?) ე. 15 მ[ომავალსა სახლისა შენისა]] მ... ე. 20—21 [მამაი, ძე და... პირითა ღმრთისაითა] — ე. 22 აკურთხოს ე. 23 და ყ(ოველი)თა... მისთა — ე. 26 შეწიროლობის ე.

25

[1241]. დაწერილი მიქაელ ქართლის კათალიკოსისა ვაჩე გუარამაისძისადმი

დ ე დ ა ნ ი: სცსა, 1448—9253; ეტრატი; გრაგნილი; 329×21,5—24; 7 კ ე ფ ი: 1) 35; 2) 49; 3) 55,5; 4) 51; 5) 44; 6) 49; 7) 46; კეფები გადაკერებულია წითელი და თეთრი აბრეშუმის ძაფით: I, VI, VII კეფები განცალკევებულია, განკვეთილობის ნიშანი: ორწერტილი ყოველი სიტყვის შემდეგ; საბუთის თავში, სინგურით, ასომთავრულად, ძველი საარქივო საალრიცხეო ნომერი: რპბ (182);

პ ი რ ი. ლაი, E 73 (102) — 47, ფ. 956—99a. გადაღებულია სხვა, უფრო ადრინდელი პირიდან ([82], 503), რომელიც ხელთ ჰქონია თ. ჟორდანიას და გამოუცია შემოკლებით. თ. ჟორდანიას ცნობით, ეს ყოფილა სინოდალური კანტორის ნუსხა № სბ (202), დაწერილი XVII ს. ნუსხა-ხუცურით (ეს პირი ამჟამად დაკარგულია).

ს ა ბ უ თ ს თ ა რ ი ღ ი ა რ უ ზ ი ს.

ს ა ბ უ თ ი ს დ ა თ ა რ ი ღ ე ბ ა სხვა გ ა მ ო ც ე მ ე ბ შ ი: 1) 1419—1424 (მ. ბროსე); 2) 1310—1318 (თ. ჟორდანია); 3) 1249 ([23], ს. კაკაბაძე); 4) 1241 (კ); ([4ა], ნ. ბერძენიშვილი, 27); (დ).

წ ა რ მ ო დ გ ე ნ ი ლ ი დ ა თ ა რ ი ღ ე ბ ი ს ს ა ფ უ ძ ვ ე ლ ი: კორპუსის გამოცემაში გაზიარებულია ს. კაკაბაძის II დათარიღება, ოღონდ საბუთის უკანასკნელი კეფი მიჩნეულია საბუთზე გვიან მიკერებულად (იხ. [62], ნ. შოშიაშვილი, 119—120).

გ ა მ ო ც ე მ ე ბ ი: 1) [54], თ. ჟორდანია. 176 (შემოკლებით): 2) [23], ს. კაკაბაძე, 5—7; 3) [28], ს. კაკაბაძე, 4—5 (კ): 4) [51], ი. დოლიძე, № 12 (დ); 5) [88], M. Brosset, XVI, 465 (ფრანგ., ნაწყვეტი).

ქ. სახელითა ღ(მრ)თისაითა, მამისა, ძისა და სულ[ისა წმიდისაითა|[2] უფ]როსად კ(ურთ)ხ(ეუ)ლისა ღ(მრ)თისმშობ[ელისა და მარადის|[3] ქა]ლწულისა მ ა რ ი ა მ ი ს ი თ ა, ძლიერებითა [პა]ტიოსნისა|[4] ცხოველსმყოფელისა ძელისა ცხორებისა[ით]ა.

წ(მი)დი[სა წი|[5]ნასწა]რმეტყველისა, წინამორბედისა და ნათლისმცემელისა [ი(ო ა)|[6] ნ ე ს ი თ ა, თა]ნამოქმედებითა წ(მი)დისა კათოლიკე ეკლ[ესი|[7]ასა შინა] ღ(მრ)თ(ი)ვ-აღმართებულისა ს უ ე ტ ი ს ა ც ხ ო ვ ე ლ ი ს ა, კ[უართ]|[8]ისა

2 და — კდ. 4 ცხორებისათა კდ. 5 ინესითა კ. იოანესითა დ.

საუფლოისა და მიჰრონისა ღ(მერ)თმყოფე[ლისაი]|[9]თა, დაგიწერეთ და მოგეცით
დაწერილი ესე ჩუე[ნ],|[10] ქრისტეს მიერ ქ(ართლისა) კ(ათალიკო)ზმან მ ი ქ (ა ე) ლ
შენ, გ უ ა რ ა მ ა ი ს ძ ე ს ა ვ ა ჩ ე მსახურთ|[11]უხუცესსა დ[ა] შვილთა და მო-
მავ[ა]ლთა შენთა.

მას ჟამსა, ოდეს|[12] პ(ირვე)ლ ხ უ ა რ ა ზ მ ე ლ თ ა გ ა ნ და მერმე თ ა თ ა რ-
თ ა გ ა ნ მოოჯრდა|[13] ესე სამეფოი და ზოგნი ქუეყანანი და სოფელნი||[14] დიდად- II კეფი
რე მოოჯრდეს და შენ და შენნი ძმანი დიდსა უგემუ[რ]|[15]ობასა შინა იყვენით,
ამისთუის, რ(ომე)ლ რ(ომე)ლნიღა მამულნი|[16] გქონდეს, იგინიცა ამოწყუედილნი
იყუნეს და მით ოდენ|[17] ვერ დაჰრჩებოდით, ერთმანერთსა დიდად რომე ეუგემუ-
რ|[18]ებოდით. და მისითა მიზეზითა გუეჰაჯენით, რაითამცა|[19] შეგუეწყალენით
შენ, ვ ა ჩ ე გ უ ა რ ა მ ა ი ს ძ ე და საყდრისა სასამსახურო|[20] — სამამულოდ სარ-
ჩომი გაგუეჩინა, ჩ(უე)ნ დავხედნით|[21] პ(ირვე)ლ არაის ქონებასა და მერმე, რ(ო-
მე)ლნიღა საყდრისა სასამსახუროდ|[22] სოფელნი გქონებოდეს, მოოჯრებულ იყუ-
ნეს და ვერა|[23]რაით დაჰრჩებოდი.

ვისმინეთ ჰაჯაი თქუენი და მოგეც|[24]ით სამამულოდ შენ, ვ ა ჩ ე გ უ ა რ ა-
მ ა ი ს ძ ე ს ა, ჩუენსა მსახურთ|[25]-უხუცესსა, შვილთა და მომავალთა შენთა კა-
თოლიკე|[26] ეკლესი(ი)სა სასამსახუროდ ხ ა ტ ი ს ო ფ ე ლ ი <და> ო რ ო მ ა შ ე-
ნ ი, ყ(ოვ)ლითა|[27] მისითა მზღვრითა და მიმდგომითა მთითა, ველითა,|[28] ტყითა,
წყლითა, წისქუილითა და ყ(ოვ)ლითავე საკმრითა|[29] და უკმრითა, თუინიერ მუნ
შინა მსხდომთა ხუცესთა სიგლოსა|[30]ნთაგან კიდე, რ(ომე)ლნი სანატრელსა ნ (ი)-
კ (ო ლ ა ო) ზ ს, ქართლისა <ქ>კ(ათალიკ(ო)ზსა, გაღმა|[31] გახუმულნი საყდრი-
სათუინვე შინა შემოუხუმან და|[32] ღ(მრ)თივგუირგუინოსანთა მეფეთა და ქ(ართ-
ლისა) კ(ათალიკო)ზთათუის მწირველად||[33] უჩენან. სხუებრ ერთობ ყ(უე)ლაი III კეფი
დაუკლე|[34]ბლად მოგეცით. და მათ მწირველთა რაიცა ძუელიდგან|[35] არა ზ(ედ)ა
სდებია, ნურას წყენასა იკადრებ.

და გქონდეს სოფელი|[36] ო რ ო მ ა შ ე ნ ი, ყ(ოვ)ლითა მისითა მიმდგომითა,
საკმრითა და უკმ|[37]რითა შენ და შვილთა და მომაეალთა შენთა. გიბედნიერენ
ღ(მერთმა)ნ.|[38] არ შეგეცვალოს დაწერილი ესე მიუკუნისამდე ერთგუ|[39]ლად მსა-
ხურებასა შინა კათოლიკე ეკლესი(ა)სა და ქართლისა|[40] <ქ>კ(ათალიკო)ზთასა,
არა ჩუენგან და არცა შემდგომთა ჩუენთა_სხუათა ქ(ართლისა) კ(ათალიკო)ზ-
თა|[41]გან.

და ვინ და რამანცა გუარმან კაცმან, რაისაცა მიზეზისა მო|[42]ღებითა, ესე
ჩუენგან ქ(მ)ნილი შეგიცვალოს და ანუ რად|[43]წყენად და ცილობად იწყოს, ჰრის-
ხავსმცა ეაბაი,|[44] ძე და სული წმიდაი და კრულმცა არს წ(მი)დისა კათოლიკე|[45]
ეკლესი(ი)სა მ(ა)დლითა მუნ შინა ღ(მრ)თ(ი)ვ-აღმართებულისა ს უ ე ტ ი ს ა
ც ხ ო |[46] ე ე ლ ი ს ა, კუართისა საუფლოისა და მიჰრონისა|[47] ღ(მერ)თ-მყოფე-
ლისაითა, ყ(ოვე)ლთა პატ(რია)ქთა და მღდელთ|[48]მოძღუართა ჯუარითა და მ(ა)დ-
ლითა. და ნუმცა იესნების სული|[49] მისი სატანჯველთაგა(ნ) დღესა მას დიდსა
განკითხვისასა, წ(ინაშ)ე|[50] ღ(მრ)თისა.

---

8 ღ(ერ)თმყოფელისათა კდ. 9 ქ(ართ)ლისა კ(ათალ)იკოზმან] ქ(ათალ)იკოზმან კ. 10 მიქელ დ. გუ-
არამაძესა კ. 19—20 სასამსახურო-სამამულოდ] სასამსახურო[დ] სამამულო და დ. 20 სარჩომი
დ. 23 დარჩებოდი კ, დარჩებოდი დ. 26 სასამსახურო კ. ხატი სოფელი დ. ხატ(ი)სოფელი
და] სოფელი ;ქ. და ;-დ. 30 ნიოლოზს კდ. ქ(ათალ)იკოზსა დ. 32 ღ(მრ)თივ გუირგინოსანთა — კ.
ქ(ართ)ლისა)—კდ. ქ(ათალ)იკოზთათუის დ. 33 ყოელად კდ. 39 ეკლესი[ი]სა კდ. 40 ქ(ა)რთლ(ი)ა)-კდ.
ქ(ათალ)იკოზთაგან კდ. 47 პატრიარქთა კდ. 49 მისისა ტანჯველთაგა(ნ) კ.

დაიწერა ჯელითა დისწულისა ჩუენისა და საჯურ|[51]ჯლისა მწიგნ(ო)ბრისა ი(ო ვ ა)ნ ე ს ი თ ა. <კ(ათალიკო)ზი>*.

.დ ა მ ტ კ ი ც ე ბ ი:

[52][1.] ქ. ჩ(უ)ენ, დ ა ვ ი თ მეფესა დაგუინიშნა|[53]ვს.|

IV კეფი [54][2.] ქ. ესე, ვითა ზემოით დაგუიწერია, ვ ა ჩ ე გ უ ა რ ა მ ა||[55]ი ს ძ ი ს ა თ უ ი ნ
და კათოლიკე ეკლესიისა და კათალიკოზ|[56]თათუინ სასამსახუროდ სოფელი ორო-
მაშენი მოგუ|[57]იცემია. ჩუენითაცა ჯელითა დავამტკიცებთ. შემცვა|[58]ლებელნი
ამისნი კრულნია სიტყუითა ღმრთისაი|[59]თა, მადლითა კათოლიკე ეკლესიისაითა,
მუნ|[60]შინა ღ(მრ)თ(ი)ვ-აღმართებულისა სუეტისა ცხოვლ|[61]ისა, კუართისა საუფ-
ლოისა და მიჰრონისა ღ(მრთი)ვ|[62]-მყოფელისაითა და ყ(ოვე)ლთა პატრიაქთა,
მღ|[63]დელთ-მოძღუართა ჯუარითა და მადლითა|[64] და ჩუ[ე]ნ გლახაკისა ჯუარითა.

დამამტკიცებელ|[66]ნი ღ(მერ)თ(მა)ნ აკურთხნენ და წ მ ი დ ა მ ა ნ დ ე დ ა ქ ა-
ლ ა (ქ) მ ა!|

[66][3.] ქ. კ(ირიელეი)ს(ო)ნ! ესე, ვითა სანატრელსა ქ(რისტე)ს მ(ი)რ ქ(ართ-
ლისა) კ(ათალიკო)ზსა მ ი ქ (ა ე) ლ ს ა|[67] გ უ ა რ ა მ ა ი ს ძ ე ვ (ა) ჩ ე შეუწყ(ა)-
ლებია და კ(ათოლი)კე ეკლესი(ი)სა მკუიდრი|[68] დ მ ა ნ ი ს ი ს პირს სოფელი
ო რ ო მ ა შ ე ნ ი მისთუის სამამუ|[69]ლ(ო)დ და საყდრისა სასამსახურ(ო)დ უბო-
ძებია, მტკიცე ყ(ო)ს ღ(მერთმა)ნ|[70] ნაქმარი და ბ(ძანე)ბაი მათი. მე, მრწენი
სიწ(მი)დისა მათისაი,|[71] გლახაკი ა რ ს ე ნ ი, ქ(ართლისა) კ(ათალიკო)ზიეე, (ნე-
ბითა) ღ(მრთისაითა), ჩ(ე)მითაც ჯელითა|[72] დავამტკიცებ.

და ვინ შეცვალებად ჯელ ყ(ო)ს, ჰრისხავსმცა ღ(მერ)თი,|[73] მამაი, ძე და ს(უ)-
V კეფი ლი წ(მი)დაი და კრულ, წყეულ და შეჩუენებ(უ)ლმცა სიტყუითა||[74] შენ-მიერითა,
ძეო და სიტყუ(ა)ო ღ(მრ)თისაო და სასჯე|[75]ლსაცა დაიმკუიდრებს შენთა უარის-
მყოფელთასა!|

[76]და მტკიცე-მყოფელნი ყ(ოვე)ლნი ღ(მერ)თმან აკ(ურთ)ხნეს და|[77] წ მ ი-
დ ა მ ა ნ დ ე დ ა ქ (ა ლ ა) ქ მ ა ნ!| <კ(ათალიკო)ზი>*.

[78][4.] ქ. ამის ღ(მრ)თისა სწორთაგან დამტკი|[79]ცებულისა მოწამე ვარ და|[80]
დაწერილისა დამამტკიცებე|[81]ლი ა ვ ა გ ათაბაგი და ამირსპასა|[82]ლარი.||

VI კეფი [83][5.] ამა ღ(მრ)თისა სწორთაგა[ნ] დამტკიცებუ|[84]ლისა სიგლისა მე, შ ა ჰ ა ნ-
შ ა მ ა ნ|[85]დატურთუხუცესიცა დამამტკი|[86]ცებელი ვარ.|

[87][6.] ქ. ამის ქ (რ ი ს ტ ე) ს მიერ ქ ა რ თ ლ ი ს ა ქ(ათალი)კოზთა დაწერი-
ლისა და ღ(მრ)თისა სწორთა|[88] პ(ა)ტრონთაგან დამტკიცებულისა მოწ(ა)მე და
დამამტკიცებელი ვარ|[89] მიწაი და მლოცველი წ(მიდ)ისა მეფობისა მათისაი, უნ-
დოი და უღი|[90]რსი ი(ო ვ ა)ნ ე მ(ა) წ ყ (უ ე რ ე ლ) ი.

შემცვალებელნი ამისნი შემცაიცვალებიან სჯულ|[91]ისაგან ქრისტიანეთაისა
და კრულმცა არიან ცათა შინა და ქუეყანასა ზედა|[92] ყოველთა მღდელთმოძღუ-
ართა ჯ[უ]არითა და ათორმეტთა|[93] მოციქულთა მადლითა და მის კათოლიკე ეკ-
ლესიისა მადლითა!||

---

51 ოანესითა კდ. 52 ჩენ კდ. დაგოინიშნავს ნსხ. დამინიშნაეს კდ. 54. გურამაისძისათოინ ნსხ, გვარამასძისათოინ კ. 55 ეკლესისა კ. 56 მიგუიცემია კდ. 58 კროლნია ნსხ. კრულნი კდ. 59 მონ ნსხ, კ. 60 სოეტისა ცხოელისა ნსხ. 63 მოძღვართა კ. 64 ჩენ კდ. 66 ქართლისა კათალიკოზსა] ქკზსა კ. 67 ეკლესისა კ. მიქელს კდ. 69 უბძანებია კდ. 71 ქართლისა კათალიკოზიეე] ქათალიკ(ო)ზიეე კ. შეჩენებელმცა კდ. 74 სიტყვაო კ. სასჯელსამცა კდ. 78 ამის] ამა კ. დამტკიცებლის ნსხ. 81 ათაბაქი ნსხ. კ. 83 ამა] ამის კ. 84 სიგელისა კდ. 85 მანდატორთოხუცესიცა კ. 87 ამას კდ. 90 ოანე კდ. მაწყეერელი კ.

* ეს სიტყვა ხელულად ჩართულია XVIII ს. ხელით.

[94][7.] ქ.* ესე, ვითა ქ(რისტე)ს მიერ ქ(ართლისა) კ(ათალიკო)ზსა მ(ი)ქ(ა- VII კეფი
ე)ლ ს მიუწერია და ზედა|[95] ძესა მეფეთა-მეფესა დ(ა ვ ი)თ ს ჯელითა მათითა
დაუმტკიცებია,|[96] მტკიცე და უქცეველ ყავნ ღ(მერთმა)ნ. მეცა, ულირსი|[97] ბ ა-
ს ი ლ ი ჯ(ყ ო ნ დ ი დ ე ლ)ი და მწ(იგნობართ)უხ(უცე)სი მოწამე, დამამტკიცე-
ბელი ვარ.|

[98][8.] ქ. ესე, ვითა ქ(ა რ თ ლ ი ს ა) კ(ათალიკო)ზსა დაუწ{ე}რია ვ ა ჩ ე
გ უ ა რ ა მ ა ს ძ ი ს ა|[99] დ ა და ღ(მრთი)სა სწორთა მათითა ჯ{ე}ლითა და|[100]უმ-
ტკიცებია, მე, გ ა მ რ ე ჯ{ე} ლ ი მეჯ{უ}რჯ{ლ}ეთუხუც{ე}სიცა, მოწამე ვარ.|

---

94 ქართლისა- კ. ქ(ათალი)კ(ო)ზსა კ., მიქელს კდ. მიუწერია] დაუწერია კდ. 98 ქართ-
ლისა—კ. ქ-თლკზსა (ქათალიოზსა) კ. გორამასძიძდა ნსხ. 100 უხოესიცა ნსხ.

* ეს კეფი მიკერებული ჩანს საბუთის დაწერიდან რაოდენიმე წლის შემდეგ.

26

[1241/1242]. ᲓᲐᲬᲔᲠᲘᲚᲘ ᲐᲠᲡᲔᲜ ᲭᲧᲝᲜᲓᲘᲓᲔᲚ-ᲛᲬᲘᲒᲜᲝᲑᲐᲠᲗᲣᲮᲣᲪᲔᲡᲘᲡᲐ ᲛᲒᲔᲚᲐ ᲐᲑᲣᲚᲐᲮᲢᲐᲠᲘᲡᲫᲘᲡᲐᲓᲛᲘ

ᲓᲔᲓᲐᲜᲘ: სცსა, 1448—5003; ეტრატი; გრაგნილი; 180,5×23,5: 4 კეფი: 1) 45,5; 2) 46; 3) 44; 4) 45; კეფები ერთმანეთზე გადაკერებულია წითელი აბრეშუმის ძაფით; განკვეთილობის ნიშანი: ორწერტილი ყოველი სიტყვის შემდეგ; მცირედ დაზიანებული.

საბუთს თარიღი არ უზის:

ᲡᲐᲑᲣᲗᲘᲡ ᲓᲐᲗᲐᲠᲘᲦᲔᲑᲐ ᲡᲮᲕᲐ ᲒᲐᲛᲝᲪᲔᲛᲔᲑᲨᲘ: 1) 1242—1245 (კ); 2) 1240 ახლო დრო (კ[1]); 3) 1241—1242 ([4ა], ნ. ბერძენიშვილი, 27): (დ). წარმოდგენილ გამოცემაში გაზიარებულია ეს დათარიღება.

ცალკე დგება ხელრთვების დათარიღების საკითხი:

ს. კაკაბაძის აზრით საბუთის ხელრთვები საბუთის თანადროულია ([14], 124); ი. ცინცაძის აზრით საბუთის 4 კეფიდან 2 უკანასკნელი გვიანაა მიკერებული და მათზე მოთავსებული ხელრთვებიც რამდენადმე გვიანდელია საბუთზე ([64], 24—28); ნ. ბერძენიშვილმა გაიზიარა ი. ცინცაძის ეს თვალსაზრისი ([4ა], 27). კორპუსის გამოცემაში III კეფის ხელრთვები თარიღდება 1244/50 წწ., ხოლო IV კეფისა — 1247/50 წწ. ([62], 124—126).

ᲒᲐᲛᲝᲪᲔᲛᲔᲑᲘ:

1) [14], ს. კაკაბაძე, 123—133 (კ): 2) [79], Какабадзе, С., 71—80 (ქართ. და რუს.) (კ); 3) [51], ი. დოლიძე: № 13 (დ).

ქ. სახელითა ღ(მრ)თისაითა, მამისა, ძისა და წმიდისა სულისაითა და მეო|[2]ხებითა ყ(ოვ)ლ(ა)დ წმიდისა ღ(მრ)თისმშობელისაითა, შეწევნითა და თანამო|[3]ქმედებითა წმიდათა და ღუაწლმრავალთა ᲭᲧᲝᲜᲓᲘᲓᲘᲡᲐ მარტუილთაითა|[4] და წმიდისა მთავარმოწამისა ᲣᲑᲘᲡᲘᲡᲐᲘᲗᲐ და ყ(ოვე)ლთა წმიდათაითა, რ(ო)მელნი|[5] საუკუნითგან სათნო-ეყვნეს უფალსა ჩუენსა იესო ქ(რის)ტ(ე)სა.

ესე დაწერი|[6]ლი მე, ᲣᲦᲘᲠᲡᲛᲐᲜ ᲐᲠᲡᲔᲜᲘ Ჭ(ყონდიდ)ლ-მწ(იგნობართ)უხ(უ)ცესმან დაგიწერე ჩემსა ᲭᲧᲝᲜᲓᲘᲓᲘᲡᲐ ქონე|[7]ბასა შიგა შენ, ᲐᲑᲣᲚᲐᲮᲢᲐᲠᲘᲡ ᲫᲔᲡᲐ ᲛᲒᲔᲚᲐᲡᲐ და შვილთა შენთა [±8]|[8*] და ᲤᲔᲠᲘᲖᲡ:

მას ეამსა, ოდეს ღ(მერ)თმან და ვიკადრო — გამზრდელმა|[9] ჩემმა მეფეთ მე-

---

3 მარტკლთაითა დ. 7 აბულხოტრისძესა კკ[1]. 8 ფეროზს კკ[1]. ეამს კ. 9 ბათოისსა] ბათლისსა კ.

* დედანში ეს ადგილი საგანგებოდ არის ამოკრილი.

ფემა რუსუდან ბათოისსა გამგზავნეს სამსახურად, შენ მაშინ|[10] თანა
მყეე და დიდი მოიჯირეე და ჯირნი ჰნახენ.

ერდგულად|[11] მსახურებისათუის მეჰაჯე ღუერკისა მოცემასა. და
მოგეც ღუერკი|[12] სოფელი, გარეთ უშესაელოდ, მისითა საჯდომითა და მიწა-
წყლითა,|[13] მთითა, ბარითა, ტყითა, ველითა, წყლითა, წისქუილითა და ყ(ოე)ლი-
თა სამართლ|[14]იანითა ზღერითა მისითა. გქონდეს შენ მგელასა აბულახ-
ტარის ძესა,|[15] შვილთა შენთა [±8]* ფერისს და ყ(ოეე)ლთა შვილთა
და მომავალ|[16]თა შენთა, ერდგულად მსახურებასა შინა ჩუენსა და შემდგომად
ჩუენსა|[17] ჯყონდიდისა საყდრისა მპყრობელთასა, მკუიდრად, სამა-
მულო|[18]დ, თავისუფლად, შეუვალად და შეუცვ(ა)ლებლად. ყ(ოე)ლისა შესაელისა
და გამო|[19]საელისაგან.

არა შეგეცვ(ა)ლოს არცა ჩემგან და არცა შემდგო||[20]მთა ჩემთა ჯყონდი- II კეფი
დისა პატრონთაგან.

და ვინცა რაისაცა მიზეზისა მო|[21]ღებითა შეგიცვ(ა)ლ(ო)ს, შე-მცა-ცვალე-
ბულ არს სჯულისაგან ქ(რის)ტიანეთაისა, ჰრისხ|[22]ავს-მცა მამაი, ძე და წმიდაი
სული, და იგიმცა წმიდანი და ღუაწლ-მრავალნი|[23] მარტუილნი ჯყონდიდი-
სანი. და წმიდაი მთავარ-მოწამე უბისისაი მტანჯველ|[24]თა მათთა პატიჟ-
სა მისგან აძევს. და ნუმცა რაი დამტკიცნების მისგან ქმნილი!|

[25]სეფისა ზარადხანისა მწიგნობრისა თ(ეედორ)ე ჩორაყისძისა ჯე-
ლითა დამიწერია.|

დამტკიცებები:

[1.] [26]ქ. ესე, ეითა ზემოით დამიწერია, მე, ულირსსა ა|[27]რსენი ჯ(ყონ-
დიდე)ლ-მწი(გნობართ)უხ(უცე)სსა ჩემითაცა ჯელითა|[28] დამიმტკიცებია.

ვინცა შეუცვალოს, იყავნ კრუ|[29]ლ, წყეულ და შეჩუენებულ ღ(მრ)თისა და
ყოელთა|[30] წმიდათა მისთაგან!|

[2.] [31]ქ. მე, რუსუდან მეფესა დამინიშნავს.

[3.] [32]ქ. ჩემ, დავით მეფისაგანცა მტკიცეა**.||

[4.] [33]ქ. კ(ირიელეი)ს(ო)ნ! ესე, ვითა ქ(რისტე)ს სწორსა არსენი III კეფი
ჯ(ყონდიდე)ლ|[34] მ(თავარები)ს(კოპოს)სა და მწ(იგნობართუ)ხ(უ)ცესსა შეუ-
წყ(ა)ლებია მგელაი და შვილნი|[35] მისნი და ღუერკი სოფელი სამამულოდ
უბოძებია, |[36] მოწმე, დამამტკიცებელი ვარ, მეცა გლახაკი, ქ(რისტ)ს მ(ი-
ე)რ|[37] ქ(ართლისა) კ(ათალიკო)ზი არსენი. და ვინ შეცელ(ა)დ ჯელ-ყოს,
წყეულ და შე|[38]ჩუენებ(უ)ლ-მცა არს. და მტკიცე-მყოფელნი ყ(ოეე)ლნი აკ(ურთ)ხ-
ნეს|[39] ღ(მერთ)მ(ა)ნ და წ(მი)დამან დედ(ა)ქ(ალა)ქმან.|

[5.] [40]ქ. დაწერილისა ამისა მეცა დამამტკიც(ე)ბელი ვარ ულირსი|[41] ბასილი
ჯ(ყონდიდელ)ი, მწ(იგნობართ)უხ(უცე)სი და პროტოიპერტიმოსი, მტკიცე
ყოს|[42] ღ(მერ)თ(მა)ნ და შემცვალებელთა ამისთა შერისხეითა მისცეს სასჯელი!|

[6.] [43]ქ. ესე, ვითა არსენი ჯ(ყონდიდელ)სა მგელაი და შვილნი
მისნი შეუწყ(ა)ლე|[44]ბიან და ღუერკი სოფელი სამამულოდ უბოძებია, მე-

---

11 მსახურებისათკს კკ[1]დ. 13 წისქკლოთა კკ[1]დ. 14 აბულხოტრისძესა კკ[1]. 16 ჩენსა კ. 17 მკკდრად კ[1]. 23 მარტკლნი კკ[1] დ. 24 დამტკიცდების კკ[1]დ. 25 ზარადხნისა დ. თ~ე კ. თე-
დორე კ[1], თეოდორე დ. 28 შეცეალოს კკ[1]დ. 29 ყოეელთა დ. 31 როსუდან ნსხ. კკ[1]. 34 მთა-
ვარეპისკოპოსსა კდ. 37 შეჩუენებელიმც კ. შეჩუენებულმც კკ[1]დ. 42 შემცელებელთა კ. 45 ნ~კ კ.

* დედანში ეს ადგილი ამოკრილია.

** ამის შემდეგ ტექსტში სიგრძე ერთმანეთის პარალელურად ექვსი წყეული ნახევრეტია ალ-
ბათ შეკიდული ბეჭდისათვის.

ცა,|[45] დიდისა მონასტრისა წ(ინამძღუარ)ი ნ(ი)კ(ო ლ ა ო)ზ მოწამე ვარ და
დამამტკი|[46]ცებელი. და ეინცა შეუცვალოს ღ(მრ)თისა დაუსაბამოისა|[47] პირი-
თამცა კრულია!||

IV კეფი [7.] [48]ქ. ესე დაწერილი მე, ა ვ ა გ ა თ ა ბ ა გ ს ა და|[49]მიმტკიცებია.|

[8.] [50]ქ. მე, შ ა ჰ ა ნ შ ა მანდატურთ-უხუცესსა დამიმტკი|[51]ცებია ესე დაწე-
რილი.|

[9.] [52]ქ. ღ(მრ)თისა სწორთაგან საუფლოითა ჯელითა და|[53]მტკიცებულ(ი)სა
მწ(იგნობართ)-უხუცესისაგან ბოძებულ(ი)სა მ გ ე |[54] ლ ა ი ს ა და მისთა შვილ-
თათუის სიმტკიცისა მოწამე|[55] ვარ ი შ ხ ნ ე ლ ყ ო ფ ი ლ ი და აწ საწოლისა|[56]
და საჯ(ურ)ჯლისა მწიგნობარი ა ნ ტ ო ნ ი. მტკიცე|[57] ყოს ღ(მერთმა)ნ. შემცვა-
ლებელნი შეცვალნეს ღ(მერთმა)ნ|[58] ყ(ოვ)ლისა კეთილისაგან!|

[10.] [59]ქ. ამის ღ(მრთ)ისა სწ(ო)რთა ბრძანებისაი მოწამე ვარ მე, მი|[60]წაი
მ ა მ (უ) რ ჩ ა ი მეჯ(უ)რჯ(ლ)ეთუხუც(ე)სი.

---

46 შეუცელოს კ. 50 შაჰამა კ. მანდატორთოხუცესსა ნსხ. კ[1], მანდატორთოხუცესსა ნსხ. კ. 52 ღ´თის კ. ღმრთის კ[1]დ. დამტკიცებულსა ნსხ. კ. 53 ბოძებულსა ნსხ. კ. ბოძებულის დ. 54 შეილთათუს კკ[1]დ. 57 შეცელნეს კ. 59 ამას კ. 60 ᲛᲠᲩᲐᲘ (sic) კ, მამურჩაი კ[1], მ[ა]მ[უ]რჩაი(?) დ. 60 მეკრჭეთოხოცსი ნსხ., მეკრჭლეთოხცესი კკ[1].

27

[1247/1250]. დაწერილი გრიგოლ სურამელისა მღვიმისადმი

დ ე დ ნ ი ს ფ რ ა გ მ ე ნ ტ ი (ძირითადი ტექსტის ბოლო 7 სტრიქონი და დამტკიცებები): ხი, Ad 1; ეტრატი; გრაგნილი; 238×25.5—26,3; 6 კეფი: 1) 40×25,5; 2) 40×25,5; 3) 54×25; 4) 48×26; 5) 13,5×26,3; 6) 42,5×25,8; კეფები გადაკერებულია თეთრი და ცისფერი აბრეშუმის ძაფით (I და II კეფები გაცალკეებულია); განკვეთილობის ნიშანი: ორწერტილი ყოველი სიტყვის შემდეგ.

თ. ჟორდანიას ხელთ ჰქონია როგორც ჩვენამდე შემონახული დედნის ფრაგმენტი — სინოდალური კანტორის (საეკლესიო მუზეუმის — დღეს ხელნაწ. ინსტ. Ad ფონდი) № 67 საბუთი, ისე მისი დასაწყისი, თავნაკლული, დიდად დაზიანებული ნაწილი — სინოდ. კანტორის № 37 საბუთი, რომელიც არ შემოინახა. ამასთან, თ. ჟორდანიამ შენიშნა, რომ ეს ორი საბუთი მთლიანად ვერ ავსებდა ერთმანეთს: № 37 საბუთის ბოლო არ ეწყობოდა № 67 საბუთის დასაწყისს. № 37 საბუთის ზომა ყოფილა: $2^1/_2$ არშინი × 7 ვერშოკზე. თ. ჟორდანიას გამოცემა, რომელიც მოიცავს აღნიშნულ ორ ხელნაწერს, გაიმეორა ი. დოლიძემ.

წარმოდგენილ გამოცემაშიც საბუთის დასაწყისის ნაწილი აღდგენილია თ. ჟორდანიას გამოცემის მიხედვით.

საბუთს თარიღი არ ახლავს.

ს ა ბ უ თ ი ს დ ა თ ა რ ი ღ ე ბ ა ს ხ ვ ა გ ა მ ო ც ე მ ე ბ შ ი: 1) 1227/1230 (ჟ, ჟ[1]); 2) 1245—1245 ([14], ს. კაკაბაძე, 131; როგორც ჩანს, კორექტ. შეცდომაა და უნდა იყოს 1242—1245); 3) 1245 შემდგომი ხანა ([4ა], ნ. ბერძენიშვილი, 22,23); 4) 1245—1250 (დ).

წ ა რ მ ო დ გ ე ნ ი ლ ი დ ა თ ა რ ი ღ ე ბ ი ს ს ა ფ უ ძ ვ ე ლ ი: იხ. [62], ნ. შოშიაშვილი, 123.

გ ა მ ო ც ე მ ე ბ ი:

1) [38], 52—58 (ჟ[1]); 2) [54], 97—102 (ჟ); 3) [50], № 18 (დ); 4) [52], ტაბ. 138 (ნაწყვეტი).

...[უდაბნოსა მღუიმ]ეს. და თანად[გომითა] ყ[ოველთა კრებულთა მეუდაბ-ნოეთა, გუეპაჯა ქამთა შინა ლაშქრად წარმართეისა] ჩემსა *ა რ ს ე ნ ი* ქ(რისტე)ს მ(იე)რ ქ(ართლისა) კ(ათალიკო)ზ-მწ(იგნობართ)უხ(უ)ცეს ყოფილი, [უდაბნოსა

1 უდაბნოსა მღუიმეს]... ეს ექ[1]დ. თანადგომითა ... წარმართეისა] თანად ყ... ექ[1]დ. 3 ქ(ა)ზ-ექ[1], კათალიკოზი დ. 3 მწიგნობართუხუცესისა ექ[1]დ. ყოფილი უდაბნოსა მღუიმისასა შინა] მღუიმესა... ექ[1]დ.

მ ღ უ ი მ ი ს ა ს ა შინა] მწირობად შემოსრული, ჩემსაცა ჯორციელ(ი)სა და
სულ[იერისა ცხორებისა წარსამართებლად] და ძისა ჩემისა ბ ე გ ა ი ს ა წ(მი-
დი)თა ემბაზითა {ღმრთის}მშობელისა, თანაგა[ზრახვითა წმიდათა მაძათა მღუი-
მისათა].

5 ... [1 სტრიქ.] არა საქმესა რაოდენსა.

აწ გულმოდგინებით ვწერ წამა[ვალი მეოთხედ წარმართთა თათართა შიგან
ქრისტეს სჯულისა და ერისა და ეკლეხიისა დაცუისათუის: გ ა ვ ა ზ ე ლ] ნ ი სო-
ფელი ფ ა (ვ) ნ ე ლ თ ა გ ა ნ გეყიდნეს ძუელ[თაგანვე და დაწერილიცა გაქუს
ფ ა ვ ნ ე ლ თ ა გ ა ნ მონასყიდობისაი და თავისუფლობისაი] და ჩ(უე)ნგანცა მო-
10 გართუ უბადოთა ჯელისუფალთაგან ქმნი[ლი შესავლად, რომელნი გ ა ვ ა ზ ე ლ-
თ ა] გ ა ნ საკმარსაც მოჰკრეფდეს, სამუშაოცა უწე[რია]... და შეწუხებულნი
იყვნეს წ(მიდა)ნი მამანი.

მე დაწერილი [ესე დაგიწერე და მოგეც თავისუფლობისაი გავაზელთა სოფ-
ლისაი ყ(ოველ)თა კრებულთა მღუიმისასა, ვითა ფ ა ვ ნ ე ლ თ ა გ ა ნ გიყიდია]
15 და მოსყიდულები მათ თავისუფლად დაეწერა, მე შემი[წირავს თავისუფლად და
შეუვალად ყოელისა შესაელობისაგან, არა ეთხოვებოდეს] რა. შემაწუხა სჯნდის-
მან ჩემმან: რაიმცა ერგო ჩემდა, წუთ ერთ, [ბეგარსა უსამართლოსა] და ურგებ-
სა, დაღაცა თუმცა ყოელისა სიფლისაი ყოფილიყო... [ამისთჳს ავჯადე ყოველი
ბეგარაი] და თუ უსამართლოი საჩუენოი გავაზელთა სოფელ[სა ზედა დასდებოდა,
20 ყოე]ლივე დავთმე. საციხოი სამართალი და საკმარი ჩემისა სულ[ისა საკურთხეე-
ლად შემიწირავს. იყოს სოფელი გ ა ვ ა ზ ე ლ ნ ი შ ე უ ვ ა ლ] ა დ: ნუცა ჯელი-
სუფალი შეევა, ნუცა ციხისთავი, [ნუცა გზირი], ნუცა მესაკმარე, [ნუ მოსამა]რთლე
და ნუ რაი მაწყინარი, ნუცა მენუკვარი, ნუცა მოხარჯე, ნუცა მესაბანჯრე. ეი-
ნაითგან თჳთ წ(მიდა)თა მეფეთაგან და ჩუენისა სახლისაგანცა წ(მიდ)ისა შ ი ო ს
25 ცხვარნი და მეცხვარენი ყოველსა ადგილსა თავისუფალნი არიან და შეუვალნი
საბანჯრობისაგან და მისი სიგელიც აქუნდა დაწერილი ჩუენისა სახლისაგან წმი-
დასა უდაბნოსა მ ღ ჳ მ ი ს ა ს ა.

თუ ჩუენი კაცი და მ ღ ჳ მ ი ს ა ჩამოიკიდნენ, ჩუენისა კაცისაგან სამართა-
ლი მამასახლისმან ჩუენმან აიღოს და მ ღ უ ი მ ი ს ა კაცისა თჳთ მემღუიმის ჯე-
30 ლისუფალმან აიღოს; თუ საქმე რამ დეეარდეს სასაურო მღუიმისა და ჩუენთა კაც-
თა შუა, მამასახლისმან და მ ღ უ ი მ ი ს ჯელისუფალმან მართლითა საცართალი-
თა დაუურვონ.

---

1 შემოსროული ექ[1]. ჯურციელსა ექ[1], ჯორციელსა დ. 2 სულიერისა ცხორებისა წარსამარ-
თებლად] სულიერსა მამასა ექ[1]დ. 3 ღმრთისმშობელისა თანაგაზრახვითა... მღუიმისათა] მშობე-
ლისა თანა გ... ექ[1]დ. 6. გულმუდგინებით ექ[1]. 6—7 წამაეალი მეოთხედ.. გავაზელნი] წამა...
ნი ექ[1]დ. 8 სუფელი ექ[1]. გუეყიდნეს ექ[1]დ. 8—9 ძუელთაგანეე... და თავისუფლობისაი] ძუელ
ექ[1], ძუელად დ. 10 ჯელისოფალთაგან ექ[1]. ქმნილი შესავლად... გავაზელთაგან] ქმნი..ბისთჳს
ნახეერისა სამართლისასა ჩუენნი ჯელისუ...გან ექ[1], ქმნილი... ბისთჳს ნახეერისა სამართლისასა
ჩუენნი ჯელისუფალნი ...გან დ. 11 ოწერაა(?) ე, ოწერია? ე[1]. 13—14 ესე დაგიწერე... გიყი-
დია — ექ[1]დ. 15 მოსყიდულები] მისყიდულები ექ[1]დ. თავისოფლად ექ[1]. 15 — 16 შემიწი-
რავს ...არა ეთხოვებოდეს რა] შემი...რა ექ[1]დ. 16 სჯნდისმან ექ[1]. 17 ბეგარსა უსამართლოსა—
ექ[1]დ. 18 ყუფილიყო ექ[1]. 18—19 ამისთჳს... ბეგარაი — ექ[1]დ. 19 უსამართლოი ექ[1]დ. სუფლი-
[სა] ექ[1], სოფლ[ისა] დ. ზედა დასდებოდა — ექ[1]დ. 20 საციხეი ექ[1]. 20—21 სულ[ისა საკურთხეე-
ლად... შეუვალ]ად] სულ...ად ექ[1], სულ[ისა საკურთხეელ]ად დ. 22 ჯელისოფალი ექ[1]. 22 ნუცა
გზირი — ექ[1]დ. [ნუ მოსამა]რთლე] რთლე ექ[1]დ. 23 თავისოფალნი ექ[1]. 26 აქენდა ექ[1]დ. 28 ჩა-
მუიკიდნენ ექ[1]. 29 ჯელისოფალმან ექ[1].

თუ სისხლი შეჰკდეს მ ღ უ ი მ ი ს კაცსა ჩუენისა კაცისაჲ, მემღუიმის ჴელი-
სუფალმან სისხლის პატრონსა სისხლი გარდასცეს მონასტრისა წესითა, ვითა
ჩუენისაც მონასტრის წესია; და სხუებრ ჩუენი მამასახლისისა პატრონთანა ნურას
დაეკარების, ნუცა შეუდგების, ნუცა რას წაუღებს, თაიღდა(?) დაცეს და შუა ჩა-
მოდგეს და რაც მემღუიმემან ბრძანოს, იგი იურვოს. 5

. თუ ნაპარეეი შეჰკდეს მ ღ უ ი მ ი ს კაცსა, მ ღ უ ი მ ი ს ჴელისუფალმან თაე-
ნი ჴელთ მისცეს და შუიდეული წ(მი)დის შ ი ო ს დ ა შემიწირავს, სმ̄ნ(?) ჩემი
კერძია საერისთავოი;

გარეთ ვინც მაწყინარი გამოჩნდეს მ ღ უ ი მ ი ს გლეხთაი, მამასახლისი
ჩ(უე)ნი ესე იურვოდეს, ვითა ქ ე ა თ ა ჯ ე ვ ი ს ა გლეხთა; 10

სხუაი ყოველი ამიკდია ჩ(უე)ნი ბეგარაი და გაგუიშვია. ნუც ჩუენს დაჯირებასა
რას ჟამსა ღა ნუც ლხინსა ნუ რათ შეუვალს: ნუ მამასახლისი, ნუ ჴელისუფა-
ლი, ნუ ციხისთაკი, ნუ გზირი, ნუ მსახური და ნუ რაი გუარი კაცი ნუ იკადრებს.

ესე ყოველი ჩემითა ნებითა დამიწერია, სრულითა ცნობითა, სიმრთელესა
შინა ტანისა ჩემისასა, მე, გ(რ ი)გ(ო)ლ ქ(ა რ თ ლ ი)ს ე(რისთა)ვსა, ჴელითა 15
ჩემითა, ძესა სულკურთხეულისა ს უ ლ ა ქ ა რ თ ლ ი ს ა ე(რისთა)ვთა ე(რისთა)-
ვისასა, დიდად ვალიანსა ჩემსა სახლსა ზედა, მარჯუნით დგომასა ძმისა ჩემისა
ი ვ(ა)ნ ე ს ს ა და წინა დგომასა ძისა ჩემისა ბ ე ბ ა ს ს ა.

ამისთჳს სულისა ჩემისა შესაეედრებელთა: მთავარმამამან დ ი მ ი ტ რ ი
მემღუიმემან და ყ(ოველ)თა კრებულთა მეუდაბნოეთა მოგუმადღეს და ხიშანი და- 20
მიდვეს — საუკუნო აღაპი, დღესა ლ ა ზ ა რ ო ბ ა ს ა. თუით ამას ჩემს აღაპსა არ
ეყოფოდა... მას სოფელსა გავაზელთასა ჩემმან ჴელისუფალმან. ეწყინებოდის,
გარნა სიყუარულისა ჩემისათჳს ყველ ესე. და გარდაგან(?) ამა ჩემსა საუკუნესა
აღაპსა ნუ ვინ შემიცვლის დღესა ლ ა ზ ა რ ო ბ ა ს ა. თუ ღ(მერ)თს უნდეს,
სხუითაცა სამსახურითა წმიდის უდაბნოს{ა}თა გარდავიკდი, თუ ღ(მერთმა)ნ ჟამ 25
მომცეს, და თუ არა, ძესა ჩემსა ბ ე ბ ა ს დავანდობ. თუ ღ(მერთმა)ნ დღენი მის-
ცნეს, ვითა გუინდა, მან მსახუროს წმიდასა უდაბნოსა მ ღ უ ი მ ი ს ა ს ა თავითა
თუისითა, რაითა წმიდამან მამამან მ ღ უ ი მ ე ს სცეს წარმართებაი კეთილი სა-
წუთროსა ამას შინა. და ვითა მე არა სადა დამიტეეა შეუწეენელი, ეგრეთვე იგი
არა დაუტეოს. და მას საუკუნესა ორთაეე მეოხად წარმოგუიდგეს, წინაშე საყდარ- 30
სა ქ რ ი ს ტ ე ს ღ(მრ)თისასა, ოდეს ყოველთა განშჯიდეს მსაჯული იგი თუალ-
უხ{უ}ავი.

აწ, ესე ჩემგან დაწერილი მიითუალე პირველად შენ, ღმერთო, ყოველთა კე-
თილთა მიზეზო და მერმე, შენ, წ(მიდა)ო ღ(მერ)თშემოსილო მამაო შ ი ო, და
შენ, მზრუნველო ორთაეე ცხორებათა ჩემთაო ა რ ს ე ნ, მიუთუალე ესე ღ(მერ)თს 35
თავსმდებობითა ყ(ოელა)დ წ(მიდ)ის ღ(მრ)თისმშობლისათა და წ(მიდ)ისა მთავარ-
მოწამისა [გიორგისი]თა ქმნილი და დაწერილი და შეწირული.

---

2 მუნასტრისა ეე[1]. 3 სხეებრ ეე[1]. სხუებ დ. 4 ჩამუდგეს ეე[1]. !6 ჴელისუფალმა ე[1]. 7 შეიდეოლი ეე[1]. შიუსდა ეე[1]. ს̄ნ (სამნო?) ეე[1]. სმ̄ნ(?) დ. 8 საერთისთაეკ ეე[1]დ. 14 სროლითა ეე[1]. 15 გ რ ი გ ო ლ ქართლის ერისთავსა — დ. 16 ქართლის ედ. ერისთეისასა დ. 17 დგუმასა ეე[1], დგუამასა დ. 18 დაგუმასა ე, დგუმასა ე[1], 20 მუგუმადღეს ე. 21 ჩემსა ე[1]დ. 22 [...]]ს̄მე ეე[1]დ. ეწყინებოდეს (?) ეე[1]დ. 23 განა ეე[1]. ჩემისათუის ედ. 23 საოკუნესა ეე[1]. 25 სხეითაცა ეე[1]დ. სამსახორითა ეე[1]. წმინდის ეე[1]დ. უდაბნოსთა ეე[1]დ. 28 რაკთა ედ. 30 დაოტეოს ეე[1]. 31 თუალობაკი ეე[1], თუალუხაკი დ. 34 მერმე] მესამე ეე[1]. 35 მიუთვალე ედ. ეს ეე[1]დ. 36 ღთისშობლისათა ეე[1].

და შენ, ჩემო ძმაო ი ვ ა ნ ე და ძეო ჩემო ბ ე ბ ა ო, თქუენ მიგითუალავ ამას ანდერძსა, მე, გ(რ ი)ბ(ო)ლ, ქ(ა რ თ ლ ი)ს ე(რისთა)ვი, მიმავალი მეოთხედ წარმართთა თათართა შიგან ქ რ ი ს ტ ე ს სჯულისა და ერისა და ეკლესიათა დაცვისათუის.

5 თუ ღ(მერთმა)ნ ჩემს შედეგად გყენეს და თქუენ ერთითაცა ბეწუისა ოდენითა შეჰშალოთ ესე ჩემგან ღ(მრ)თისა მითუალული, ღ(მერთმა)ნ ყოველი საქმე თქვენი შეშალოს და ნურაი კეთილი ნუ დაგიმტკიცოს!

და ჩემსა შემდგომად მომავალნო ჩემგან შვილნო და შეილისშვილნო, ვინც ეს ჩემგან ქმნილი საცილობელად შეჰქმნათ: ანუ საქმითა, ანუ სიტყუითა, ღ(მერთ-
10 მა)ნ მოგკადენ პატიჟი შეუნდობელი, ვინაითგან ვიყავ ოდესმე მეცა ამისი მოქმედი, თქუენცა ამასვე გზასა წარმოელით უცილობელად სირცხუ(ი)ლეულნიმც მოხვალთ წინაშე ქ რ ი ს ტ ე ს ღ(მრ)თისა და ღ(მერ)თშემოსილისა მამისა შ ი ო ს ს ა და მერმე ჩემ თანა, ამათის მონ(ი)სა.

და რამანცა გუარმან კაცმან აქციოს ესე ჩემგან ნაქმარი: ანუ ჩემისა სახლისა
15 შვილმან, ანუ სძალმან, ანუ სიძემან, სისხლთამცა ქრისტეს ღ(მრ)თისათა მზღვეელად წარგუადგინენ დღესა მას განჰშჯისასა, წმ(ი)დ(ა)ნო ანგელოზ(ნ)ო და ჯორცთაგან განსლვასა მისსა შინა სატანასმცა ახლავს შემწყნარებელად სულისა მისისა საწყალობელისად!

და უკეთუ, ბილწსა ო რ ი გ{ი}ნ ე ს ე ბ რ, ღ(მერთმა)ნ ყ(ო)ველთა კერპთ-
20 მსახურთა, ღ(მრ)თისა მგმობელთაცა [თანა-მცა ჰყვა სამკუიდრებელი სულისა მი-
I კეფ სისა...* ქრისტიანეთა]||[1] სასჯელსა. ოდესმე ლხინება ჰყო, ამისთა შემცვა-ლ|[2]ებელთა ნუცა მაშინ მისცემ შენდობასა ღ(მერ)თო მართლმსაჯულო,|[3] მით რ(ო)მელ სამართალი შენი მიქმნია და სხუისა არავისდა რაი დამიკლია.

და|[4] თუ ჯელისუფალმან ვინმე უპ{ა}ტრონ{ო}დ ამისაი ცილობაი იკადროს|[5] და იგი ჯელისუფალი არ გაპ{ა}ტიჟოს ჩ(ე)მისა სახლისა პ(ა)ტრ(ო)ნმ(ა)ნ,|[6] ესე ყ(ო)ვ(ე)ლნი წყევანი მას დაუმკვიდრენ ღ(მერ)თო, რომელისა თავს|[7]მდებობითა ამას ვწერ, ჯელითა ჩემითა, აქა სრ(უ)ლმყ(ო)ფელი.|

დ ა მ ტ კ ი ც ე ბ ე ბ ი:

[1.] [8]ქ. ამის ჩემისა ძმისა და ღ(მერ)თ(შემოსილ)ისა გ(რ ი) ბ(ო) ლ |[9] ქ ა რ-
თ ლ ი ს ა ერისთ{ა}ვისა დაწერილი|[10]სა, ვითარად მათისა სულისა სალო|[11]ცვე-ღ{ა}დ ღ(მრ)თისდა და წმიდისა შ ი ო |[12] ს დ ა შეუწირავს ყუელაი ჩ(უე)ნი
II კეფ კერ||[13]ძი და ბეგარი გავ{ა}ზელთა სოფლისაი,|[14] მე, ი ვ (ა) ნ ე მეაბჯრეთაუხუ-ცესსა|[15] განაღამცა დამიმტკიცებია. ღ(მერ)თმან|[16] მტკიცე ყოს და არგენ სულსა მათსა.|

---

8 შემდგომად] შედეგად ექ¹დ. 9 შეჰქნათ ექ¹დ. 10 მუქმედი ექ¹. 11 ოცილობელად ექ¹. სირცხოლეულნიმც ექ¹. 16 მას] ამას ე. ანგელოზო ექ¹დ. ჯერ(თაგან ე. 19 ოკეთუ ედ. უკეთუ ე¹. ორიგნესებრ ექ¹დ. კერპთმსახორთა ექ¹. 20 თანამცა... ქრისტიანეთა — ექ¹დ. 1 სასჯელსა, ოდესმე ლხინება ჰყო ამისთა] სჯულისა ოდეს მე. ლხინებელო ამისა ექ¹. სასჯელისა დ. ლხინება ჰყო]ლხინებული დ. 3 რ(ო)მელ] რომე ე¹დ. არეისდა ექ. 4 ოპტრონდ ნსხ, ოპატრონოდ ექ¹. ამისი ცილობა ექ¹დ. 5 ჯელისფალი ნსხ. ექ¹. გაპატიჟუს ნსხ. სახლის ექ¹. 6 დაუმკვიდრენ ექ¹დ. რომლისა ექ¹დ. თავსმდებობითა ნსხ. ექ¹. 8 ამას ექ¹, ამა დ. ღთის(?) ექ¹, ღმერთშემოსილის დ. 9 ერისთვისა ე. ერისთვისა დაწერილსა დ. დაწერილსა ექ¹. 11 ღმრთისდა დ.შეოსდა ნსხ. ექ¹. 12 ყუელი ექ¹. 13 სუფლისაი ნსხ, ექ¹, 14 ოვანე დ. მეაბჯრეთა-უხოცესსა ნსხ, ექ¹. 16 ყუს ნსხ, ექ¹,

* აქამდე ტექსტი აღდგენილი გვაქვს თ. ეორდანიას გამოცემის მიხედვით.

[2.] [17]ქ. ესე, ვითა პატრონსა და ღ(მერ)თ(შემოს)ი(ლ)სა მამასა ჩემსა|[18] უბ(რძანე)ბია და დაუწერია და შეუწირავს ყოველი|[19] ჩუენი მოსავალი გ ა ვ ა-ზ ე ლ თ ა ი, მეცა, მათსა მიწასა|[20] და ძესა ბ ე გ ა ს ა ქ(ა რ თ ლ ი)ს ა (ერის-თა)ესა განალამცა დამიმტკი|[21]ც{ებია} და მტკიცე ყოს ღ(მერ)თმ(ა)ნ.||

[3.] [22]ქ. კ(ირიელეი)ს(ო)ნ! ესე ვითა ე(რისთავთ)-ე(რისთა)ვსა, გ (რ ი) გ (ო) ლ ქ(ა რ თ ლ ი)ს ე(რისთა)ესა დაუც სასოებაი ს(აუ)კ(უ)ნ(ო)ისაცა|[23] ცხ(ო)რები-საი, წ(მიდ)ისა მამათა-მამისა შ ი ო ი ს ა, და წ(მი)დათაეე ღ(მრთ)ისათა მიმსგავ-სებ(უ)ლის[ა]|[24] ქ(ა რ თ ლ ი ს) კ(ათალიკო)ზ და მწ(ი)გნ(ო)ბ(ა)რთ(უ)ხ(უ)ცეს-ყოფილისა და აწ მწ(ი)რ(ო)ბით წ(მი)დასა უდაბნოსა მ ღ უ ი მ ი ს ს ა შინა|[25] მყ(ო)ფისა ა რ ს ე ნ ი ს, და წ(მი)დათა მამათა მ ღ უ ი მ ი ს ა თ ა და დაუწერია თუით მის წ(მი)დისა|[26] უდაბნოისგან მოსყიდულისა გ(ა) ე(ა) ზ ე ლ თ ა ს(ო)ფ-ლისათუის მათგან აზად(ებ)აი და უწყ[(ე)ნ(ე)]|[27]ლ(ო)ბაი, და თუ რაი აბ(ა)ლი უწესოი დაჯ{ი}რებაი მოპმ(ა)ტებ(ო)და მის ყ(ოვ)ლისაეე აკდა [და]|[28] ყ(ოვ)ლისა შეს(ა)ელ(ო)ბის(ა)გან შეუვ(ა)ლ და თ(ა)ვისუფ(ა)ლ ექმნა. და ძმასაცა მათსა მეაბ-ჯრეთ|[29] უხ(უ)ცესსა ი ვ(ა)ნ ე ს თუით მათითა ჯელითა დაუმტკიცებია, არგენ ღ(მერთ)მან ცხ(ო)ენები|[30]თა სულიერითა და ჯორციელითა ორკერძოით(ა)ეე. და ჩუენ, ქ(რ ი ს ტ ე)ს მ(ი)რ ქ(ა რ თ ლ ი ს ა) კ(ათალიკო)ზი|[31] ა რ ს ე ნ ი ც ა მოწმე და დამამტკიცებელი ეექმნებით ქმნადსა განგებ(უ)ლებისა|[32] მათისასა.

ვინ და რამანცა გუარმან კაცმან, რასაცა ქამსა, რაისაცა მიზეზისა შემოღე-ბი|[33]თა შეუცე(ა)ლ(ო)ს მას წ(მი)დასა უდ(ა)ბნ(ო)სა მ ღ უ ი მ ი ს ს ა ამას შინა აღნაწერისათანაი, რაიც|[34] რაისაცა წესისა მქონებელმან კაცმან დიდმან გინა თუ მცირემან, კრულმცა არს|[35] და შეჩუენებ(უ)ლ სიტყუითა, სიტყუისა ღ(მრთ)ი-სა იესო ქ(რ ი ს) ტ ე ს ა ი თ ა და წ(მი)დათა მისთა|[36] ათორმეტთა მოც(ი)ქულ-თა ჯ(უარ)ითა, წ(მი)დათა შუიდთა კრებათა მ(ა)დლითა, ხუთთა პ(ა)ტრ(ი)ა|[37]ქთა ჯ(უა)რითა, წ(მიდ)ისა და სამოციქულოისა კ(ათოლი)კე ეკლესიისა მ(ა)დლითა. და რაოდენნი|[38] მას შინა წ(მი)დანი ქ(ართლისა) კ(ათალიკო)ზ<ს>ნი სხდ{ო}მილ არიან და დასხდებიან მათ ყ(ოვ)ლთა ჯ(უა)რითა და მადლითა|[39]ცმცა კრულია; და რაოდენი მას შინა და რაოდენ გზისცა წ(მი)დაი მიპრონი სრულ-ქმნილა|[40] და იქმნების, მის ყ(ოვ)ლისა მადლით(ა)ცმცა წყეულ და შეჩუენებ(უ)ლ არს ც(ო)ცხ(ა)-ლი და მკუდარი|[41] გაუკსნელ(ა)დ, აქა და უმ{ე}ტეს ს(აუ)კ(უ)ნოსა ს(აუ)კ(უ)ნე-თასა!

ხოლო მტკიცე-მყოფელნი ყ(ოვ)ლნი|[42] აკ(ურთ)ხნეს ღ(მერთ)მ(ა)ნ და წ (მ ი დ ა) მ (ა) ნ დ (ე) დ (ა) ქ (ა ლ ა) ქ მ (ა) ნ!|

[4.] [43]ქ. ესე ვითა სულკურთხეულსა გ (რ ი) გ (ო) ლ ს ქ (ა რ თ ლ ი ს ა) ე(რისთა)ვსა დაუწერი|[44]ა და მღ{უ}ემისთ{უი}ს მათი ნასყიდი სოფელი გ ა ვ ა-ზ ე ლ ნ ი უსამართლოისა|[45] ზედა დადებულისა ბეგრისაგან გაუთავისუფლებიან, კ ო ტ მ ნ ი ს ა თანა, და|[46] წმიდასა მეუფესა და მოძღუ{ა}რსა ჩ{უ}ენსა ა რ ს ე-

---

18 ყუეელი ნსხ. ექ[1]. 19 მესავალი ნსხ. ექ[1]. 21 ყუს ნსხ. ექ[1]. 23 შთოისი ექ[1]დ. 24 მწირობითა ექ[1]დ. მღუიმისსა დ. 126 უდაბნოისგან ექ[1]დ. უწყინლობაი ექ[1] დ. 28 თავი-სუფლ ე[1]. 29 იოანეს დ. 31 არსენიც ექ[1]. მოწმე ექ[1]დ. ქმნადსა] წ"დისა ექ[1]. წმიდისა დ. 32 რამანც ექ. რაისაც ექ[1]დ. 33 მღუიმისსა დ. აღნაწერისათანი ექ[1]დ. 34 წესის ექ[1]. 35 სიტ-ყუისა — დ. ქრისტესითა ექ[1]დ. 36 შეიდთა + და ექ[1]. პატრიარქთა ექ[1]. 38 ქ"კბნი (ქათალი-კოზნი) ექ[1]. 38 მადლითაცმცა ექ[1]. 40 მადლითაცმცა ექ[1]დ. 43 დაოწერია ნსხ. ექ[1]. 44 მღუ-ემისათეის დ. 45 დადებოლისა ნსხ. ექ[1]. გაუთავისოუფლებიან ე, გაუთავისოფლებიან ნსხ. ე[1], გაუთავისდუფლებიან ე. 46 მოძღორსა ნსხ, ექ[1].

ნ ი ქ(ა რ თ ლ ი)ს ა კ(ათალიკო)ზსა კანონითა მათ|[47]ითა დაუმტკიცებია. მეცა ქ(რ ი ს ტ)ე ს მიერ ქ(ა რ თ ლ ი)ს ა მ(თავარების)კ(ოპო)სი გ(ი ო რ)გ ი და-ვამტკიცე|[48]ბ კანონითა წ(მიდი)სა ეკლესიისაითა.

ვინცა ოდესცა ამის დაწერილისა შლა|[49]დ ჯელ-ყოს და ამას შიგა წერილი
IV კეფი ერთი სიტყუ(ა)ი შეცვალოს, კრულმცა||[50] არის სიტყ(უ)ითა ქ(რ ი ს ტ)ე ს ძი-ს ღ(მრთი)საითა და ყოველთამცა მღრდელთმოძღ[უარ]|[51]თა წ(მი)დათა მად-ლითა კრული არს გაუკსნელად ზე ცათა შინა და ქუე ქუეყა|[52]ნ(ა)სა ზედა, პ(ე ტ რ)ე მოციქულთა თავისა ჯუარითა და ჰრისხავ(ს)-მცა ხატი|[53] ქ(რ ი ს-ტ)ე ს ა ღ(მრთ)ისა, რ(ომე)ლი მდგომარე არს ტაძარსა შინა დიდებისა თუისასასა ს ა მ თ ა ვ რ ო ს.|[54] და ჩუენ, გლახაკისამცა ჯუარითა კრულია ცოცხალი და მკუდარი გაუკსნ|[55]ელად!

დამამტკიცებელნი ღ(მერთმა)ნ აკურთხნეს!|

ნ უ ს ხ ე ბ ი თ:

[5.] [56]ქ. ესე ვითა ქ(ა)რ თ ლ ი ს ა ე(რისთავ)სა გ(რ ი)გ ო ლ ს დაუწე-რია თავისა ჯელითა და|[57] მ ღ ჯ მ ი ს ა თ (ჯ)ს მ(ა)თი ნასყიდი სოფელი გ ა-ვ ა ზ ე ლ ნ ი უსამართლოჲსა ზ(ედ)ა|[58] დადებულისა ბეგრისაგ(ა)ნ გაუთ(ა)ვი-სუფლებიან, კ ო ტ მ ნ ი ს ა ვ ე თანა, და წ(მიდ)ისა|[59] მ(ეუ)ფესა ქ(ა)რ თ ლ (ი)-ს ა <ქლთ> კ(ათალიკო)ზსა კანონითა მ(ა)თითა დაუმტკიცებია, მეცა, ი(ო ვ ა)-ნ ე ა ლ (ა) ვ ე რ დ ე |[60] ლ ი მტკიცე ვყოფ.

შემცვ(ა)ლებელნი ამის დაწერილისანი იყ(ა)ვნ კრულ, წყე|[61]ულ და შეჩუე-ნებულ, დაუსაბ(ა)მოჲსა ღ(მრ)თისა პირითა და ამა ზემო-წერილთა წ(მიდა)თა|[62] მ(ა)დლითა, ვინცა ერთი სიტყ(უა)ჲ და გაგებული ქ(ა)რ თ ლ ი ს ა ერისთვისა გ(რ ი)გ(ო)ლ ი ს ი შეცვა|[63]ლოს. და ვინცა დაამტკიცოს, ღ(მერთმა)ნ ყ(ოვე)-ლი კ(ე)თ(ი)ლი ნაქმარი მისი დაამტკიცოს და აკ(ურთ)ხოს!|

[6.] [64]ქ. ესე, ვითა ე(რისთავთ)-ე(რისთა)ვსა, ქ ა რ თ ლ ი ს ე რ ი ს თ ა ვ ს ა გ(რ ი)გ(ო)ლ ს თავისა ჯელითა დაუწერი|[65]ა და მ ღ უ ი მ ი ს ა თ უ ი ს, და მუნ შინა დამკუიდრებულთა მამათა წ(მი)დათათუის, მათი ნასყიდი|[66] სოფელი გ ა ვ (ა) ზ ე ლ ნ ი უსამართლოისა ჯელისუფ(ა)ლთა ზედდადებულისა ბე|[67]გრი-სა და შესავლობისაგან გაუთავისუფლებიან კ ო ტ მ ნ ი ს ა ვ ე თანა, და წ(მი)და-თა|[68] მეუფეთა ქ რ ი ს ტ ე ს მიერ ქ(ართლისა) კ(ათალიკო)ზსა ა რ ს ე ნ ი ს და ქ(ა რ თ ლ ი)ს ა მ(თავარები)სკ<კ>(ოპო)ზსა გ(ი ო რ გ)ი ს უჯუარობი|[69]თა და კანონითა დაუმტკიცებია, მეცა, უნდოი ა რ ს ე ნ ი მ ა ნ გ ლ ე ლ ი ჩემითა ჯელ|[70]ითა ვამტკიცებ.

---

47 მკსი (მთავარებისკოპოზი ეე[1]. მთავარებისკოპოზი დ. 48 ეკლესიისათა ეე[1]. უდესცა ნსხ. 48—51 ოდესცა ამის... მადლითა — ეე[1]. 48 ამს დ. დაწერილსა დ. 49 სიტყოი ნსხ. კროლცა ნსხ. 50 ყოველთაგან დ. 51 კროლი ნსხ, კრულ ეე[1]. ზეცათა დ. ქუე-დ. 52 მოციქოლთა ნსხ. ეე[1]. 53 ქ˜ეს ეე[1]. ქრისტეს დ. თოისასასა ნსხ. თუისასა დ, ღ˜ისასა ე, ღისასა ე[1]. 54 კროლია ნსხ. ეე[1]. მკოდარი ნსხ. 55 აკორთხნეს ნსხ, ეე[1]. 57 მღჯმისათეის ედ. გაზელნი ე. 58 წმდასა ე, წმიდასა ე[1]დ. 59 ქათალიკოზსა ეე[1], ოანე ეე[1]დ. 60—63 ჯყეულ... და აკ(ურ)ოხოს—ეე[1]. 64 თავის დ. 65—68 და მღუიმისათეის... ერისტეს მიერ] .. და ეე[1]. 65 და — დ. და მუნ შიდა — დ. 67 გაუთავისოფლებიი ისხ. 68 მეოფეთა ნსხ. ქართლის მთავარეპისკოპოზსა დ, ქ˜ს მსკზსა ეე[1]. 69 უხდეი ნსხ, ეე[1].

შემცე(ა)ლებელნი ამისნი იყვნენ კრულ, წყეულ და შეჩუ|[71]ენებულ ცათა შინა და ქუეყანასა ზედა სიტყუითა ღ(მრ)თისაითა, ათორმეტთა მოციქუ|[72]ლთა ჯუარითა და მადლითა, შუიდთა კრებათა მადლითა, ხუთთა პატრიაქთა ჯუარი|[73]-თა და მადლითა და ყ(ოვე)ლთა ღ(მრ)თისა ნებისმყოფელთა მადლითა, და თუით წ(მი)დისა მამის[ა]|[74] /შ ი ო ი ს/ მადლითა და ამათ ყ(ოვე)ლთა ზეგოწერილთა მადლითა და ჩ(უე)ნ უნდოისა ჯუარითა!

დამამტკი[ც]|[75]ებელნი ღ(მერთმა)ნ აკურთხნეს და ყ(ოვე)ლი მისგან ქნილი მტკიცე ქმნას!||

[7.] |[76]ქ. ესე, ვითა ერისთავთ-ერისთავსა, ქ ა რ თ ლ ი ს ე რ ი ს თ ა ვ ს ა V კეფი
გ(რ ი) გ(ო) ლ ს ა |[77] და ძმასა მისასა ი ვ ა ნ ე ს თავისა ჯელითა დაუწერია და
წმიდისა|[78] შ ი ო ს დ ა ნასყიდი უდაბნოისა მისისაგან ძუელსავე წეს[სა]|[79]
ზედა გაუთავისუფლებია სოფელი გ ა ვ ა ზ ე ლ თ ა ი, კ ო ტ |[80] მ ნ ი თ ურ თ, მო-
წამენი ვ(ა)რთ ჩუენ, სამნივე უდაბნონი გ ა რ ე ს ჯ ||[81] ი ს ა ნ ი და დავამტკი- VI კეფი
ცებთ თუ(ი)ს{ის} ჯელითა.

ან ვინ გ(რ ი) გ(ო) ლ ი ს ა სახლი|[82]სამან, ან გარემან შეცვალოს ესე
აღთქუმაი და დაწერილი|[83] გ(რ ი) გ(ო) ლ ი ს ი ოდესცა, წყეულმცა არს და
შეჩუენებულ წ(ინაშ)ე|[84] ღ(მრ)თისა და ანგელოზთა მისთა, ვითა წმიდასა მამად-
მთავარს|[85] ქ(ა რ თ ლ ი)ს <ქ>{ჯ}(ათალიკო)ზსა ა რ ს ე ნ ი ს და მის თანა
ღ(მერ}თშემოსილთა წმიდათა|[86] მღდელთმოძღუ(ა}რთა კანონითა დაუმტკიცე-
ბია, კრულმც[ა]|[87] არს ცათა შინა და ქუეყანასა ზ(ედ)ა მიუკუნისამდე ცოცხალი
და |[88] მკუდარი და მათიმცა წმიდათა უდაბნოთა მადლითა და ლო|[89]ცეითა კრუ-
ლია. და წმიდანი შ ი ო და დ ა ვ ი თ მოსაჯულად წარმო|[90]უდგებიან განსჯასა
მასა საშინელსა წ(ინაშ)ე საყდართა ქ რ ი (ს) ტ ე ს თ ა!|

ნ უ ს ხ ე ბ ი თ:

[8.] [91]ქ. გლ(ა)ხ(ა)კმ(ა)ნ ა რ ს ე ნ ი, ეწირობასა შინა ჩ(ე)მსა მ ღ ჯ მ ე ს,
ვეჰაჯე ნ(ა)თ(ე)ლსა ს(უ)ლი|[92]სა ჩ(ე)მისასა გ რ (ი) გ (ო) ლ ქ (ა რ თ ლ ი) ს
ე(რისთა)ესა, რ(ადთ)ამცა უბ(ა)დოთა კ(ა)ცთაგ(ა)ნ შესავალ(ა)დ გასრული|[93]
ს(ო)ფ(ე)ლი გ ა ვ ა ზ ე ლ ნ ი ძუელითავე წესითა გაუთ(ა)ვისუფლნა წ(მიდა)სა
მამასა შ ი ო ს |[94] და უდაბნოსა მ ღ ჯ მ ი ს (ა) ს ა, ვითა ძუელი დაწერილი აქუს
ფ ა ვ ნ ე ლ თ ა გ (ა) ნ მო|[95]ნასყიდობისაჲ მ ღ ჯ მ ე ს ა.

ერთსა ჯერსა ლაშქარს წამავალსა მოვაკსე|[96]ნე თხუთმეტი ლიტრ(ა)ჲ აბ-
რეშუმი, კ(ა)რგი ოქსინოჲ, ჯუბაჩაჲ ახ(ა)ლი, მოვა|[97]ჯსენე სამოცდათხუთმეტი
დუკატი, ერთი პალან-კურდნითა შეკაზმული|[98] დიდად კ(ა)რგი ჯორი, ოთხას
თეთრად მოფასებული ჩ(ე)მთ(ჯ)ს, ცხენი ერთი — სამასო|[99]რმოცდაათ თეთრად
ნასყიდი, უნაგირი ოქროჲთა და ზარხოჲთა მოჯედი|[100]ლი, ექუსას თეთრად დაფა-

---

70 იყუნენ დ. 70—74 შემცეალებელნი ამისნი... მადლითა—ექ[1]. 74—75 დამამტკი-ცებელნი... მტკიცე ქმნას — ექ[1]. 76 ერისთავს ექ[1]დ. გ^ჟლს ექ[1], გრიგოლს დ. 77 მისსა ექ[1]დ. თავის ე. წდ^ის ექ[1]. 78 ოდაბნოისა ნსხ, ექ[1]. 79 გაოთაეიოფლებია ნსხ. ექ[1]. 79—80 სოფელი... კოტმნითურთ — ექ[1]. 79 კოტმითურთ დ. 80 ოდაბნონი ნსხ, ექ[1]. 81 თეისის ე. 81—90 ან ვინ გ(რ)ი(ლ)ოლისა... საყდართა ქრ(ი(ს)ტესთა — ექ[1]. 83 წყეულმცა ბსხ. შეჩუენებოლ ნსხ. წ(ინაშ)ე) წმიდისგან დ. 86 დომტკიცებია ნსხ. 87 მიოკუნისამდე ცუცხალი ნსხ. 88 ოდაბნოთა ნსხ. 89 დაეთი დ. წარმოოდგებიან ნსხ. 92 რათამცა ექ[1]დ. 93 ძუელითაე დ. 94 მღჯმისსა ექ[1]დ. ძუელი დ. 96 ოქროსინოჲ ე. ჯუბაჩაი დ. 98 ჩემთეის დ.

სებული, აღჴრნი თ ა თ რ უ ლ ნ ი მარგალიტის ძი|[101]რისანი, რ(ომე)ლსა ჰქჴან სადაფი, ოცი დუკატი მისთა ყმათა მოურავისადა მიმიცემ|[102]ია მართ გ ა ვ ა- ზ ე ლ თ ა ს(ა)ქმისათ(ჴ)ს, რ(ომე)ლ სამართლისა ნახევარსა აიღებდეს და|[103] ამ(ა)ს მამისა მისისა სულაჲს დღეთა შიგ(ა)ნ დადებულსა.

აწ, გ რ (ი) გ (ო) ლ ქ ვ ა თ ა ჯ ე ვ ს |[104] წ(ინაშ)ე ხ(ა)ტსა ყ(ოელა)დ წ(მი- დი)სა ღ(მრთ)ისმშ(ო)ბელის(ა)სა მჯდომარემ(ა)ნ, მისითა თ(ა)ვსმდებობითა და წ(მიდ)ისა მთ(ა)ვ(ა)რ|[105] მ(ო)წ(ა)მისა გ(ი ო რ გ) ი ს ი თ ა, ესე ზემოჲთ დაწე- რილი დამიწერეს მ(ა)ნ და ძმამ(ა)ნ მისმ(ა)ნ ი ვ (ა) ნ ე და შვი|[106]ლმ(ა)ნ მის- მ(ა)ნ ბ ე გ ა მ (ა) ნ და ამისვე ს(ა)ქმისათ(ჴ)ს ლაზარობ(ა)ჲ დღე მ ღ ჴ მ ე ს აღა- პად|[107] გაუჩინეს.

აწ, შ(ე)ნ, ღ(მერთ)ო ესე მ(ა)თი აღთქ(უ)მ(ა)ჲ წ(ინაშ)ე შ(ე)ნსა დამიც და შ(ე)ნ, ყ(ოელა)დ წ(მიდა)ო ღ(მრ)თისმშ(ო)ბე|[108]ლო თ(ა)ვსმდებო ამის მ(ა)თისა აღთქ(უ)მისაო, თ(ქუე)ნ იცით და მ(ა)თ, თუ მტკიცედ იპ|[109]ყრან ესე აღთქ(უ)- მ(ა)ჲ მ(ა)თ პ(ირვე)ლ და მერმე მ(ა)თთა შემდგომ(ა)დ მომავალთა და მ(ა)თთა|[110] ყმათა და ჯ(ე)ლისუფ(ა)ლთა, ყ(ოვე)ლნი ს(ა)ქმენი მ(ა)თნი შ(ე)ნ კ(ე)თ(ი)ლ(ა)დ დაიცვენ. და თუ შეცვა|[112]ლოს ვინმე, შ(ე)ნ ხ(ა)რ ჩ(ე)მი მოურნე და დედაო ღ(მრ)თისაო, შ(ე)ნზ(ე)და დამიგდია ანდერძ(ა}დ!|

ს ა თ ა უ რ ი v-ზე XVIII ს. ხ ე ლ ი თ:

[112]ქ. ნასყიდობის სიგელი გ ა ვ ა ზ ე ლ თ ა სოფლების წმინდის შ ი ო ს ი თვით მ ი ქ ე ლ წინამძღვრისაგან მონასტრის საფასით ნასყიდი.

---

101 მოურაესა-და ეq[1]. 104 წ̄-დის ეq[1]. 105 ზეკოითი დ. ითვანე დ. 106 საქმისათვის დ. 107 აღთქუმა ეq[1]. 108 თავსდებო დ. 107 აღთქუმა ჟ. 211 ღთისაო ეq[1]. 112 ქ. ნასყიდობის სი- გელი... ნასყიდი—ეq[1]დ.

28

[1249/1260]. დაწერილი მღპიმის კრებულისა გრიგოლ სურამელისადმი

დ ე დ ა ნ ი დ ა კ ა რ გ უ ლ ი ა. გ ვ ა ქ ვ ს: 1) საბუთის დაზიანებულ დედანზე დამყარებული 3 გამოცემა (ჟ, ჟ[1], კ); ერთ-ერთ ამ გამოცემაზე (კ) დამყარებული მეოთხე გამოცემა (დ); 3) დაზიანებული დედნის recto-ს ფოტო.

1. ს ა ბ უ თ ი ს დ ე დ ნ ი ს ა ღ წ ე რ ი ლ ო ბ ა ჟ, ჟ[1] და კ გამოცემების მიხედვით: ეტრატი; გრაგნილი; 1,5 არშინი×5 ვერშოკზე (ჟ, ჟ[1]), ანუ: 133 სმ× ×24 სმ. (კ); განკვეთილობის ნიშანი: ორწერტილი (კ).

II. ფ ო ტ ო საბუთის recto-სი: ერთვის კ-ს გამოცემას; დიდად შემცირებულია, რის გამოც, მისი გამოყენება საბუთის წასაკითხად ძალიან ჭირს.

ჟ და ჟ[1]-ში საბუთი გამოცემულია შემოკლებით; კ-ში — სრულად; დ ემყარება კ-ს გამოცემას და, ამასთან, აღადგენს ზოგიერთ ნაკლულ ადგილს;

წარმოდგენილი გამოცემა ემყარება აგრეთვე კ-ს გამოცემას; საბუთის თავი აღდგენილია აზრობრივად; ფოტოს მიხედვით შემოწმდა საბუთის recto-ს წაკითხვა და ტექსტი დაიყო სტრიქონებად, დედნის შესაბამისად.

საბუთს თარიღი არ ახლავს.

ს ა ბ უ თ ი ს დ ა თ ა რ ი ღ ებ ა ს ხ ვ ა გ ა მ ო ც ე მ ებ შ ი: 1) 1246—1257 (ჟ); 2) 1249—1250 (კ); 3. 1247—1250 (დ).

წ ა რ მ ო დ გ ე ნ ი ლ ი დ ა თ ა რ ი ღ ებ ი ს ს ა ფ უ ძ ვ ე ლ ი: 1) ულუ დავითისა და ნარინ დავითის თანამეფობის დასაწყისი — 1249 წ. 2) გრიგოლ სურამელის მოხსენიება წყაროებში 1260 წლამდე;

გ ა მ ო ც ე მ ებ ი:

1) [38], თ. ყორდანია, 64—65 (შემოკლებით) (ჟ[1]); 2) [54], თ. ყორდანია 126—128 (შემოკლებით) (ჟ); 3) [31], ს. კაკაბაძე, (კ); 4) [50], ი. დოლიძე, № 19 (დ).

[ქ. ს(ა)ხ(ე)ლითა ღ(მრთისაი)თა, მამისა, ძისა და სულისა წ(მიდისა)თა, მეო-ხ]ებითა ყ(ოელა)დ წ(მიდ)ისა ღ(მრთ)ისმშობელისა,|[2] ძლ(იე)რებითა და შ(ე)წ(ე)ვ-

---

1—7 ქ. სახელითა ... თადეოზ და ყ[ოველთა მამა]თა]] თქუენ [ცხოვე]ლს მყოფელისა... მეტყუელისათა და მღრდელთმო... მამა ჩ˜ნთა ოიანე (ი˜ხე)ბო... [მო]გაკსენეთ ჩუენ სრულიად მღუი... მხათემან თადეოზ და ყ... ე; [ცხოვე]ლსმყოფელისა [და წინასწარ]მეტყუელისათა და -- მღრდელთმო -----მამა ჩ˜ნთა ოიანე (ი˜ხე)ბო ----- [მო]გაკსენეთ ჩუენ სრულიად მღუი-----მნა-თემან თადეოზ და ყ... ე[1],...და სულისა წ˜თა... მეუხ ... [ცხოვე]ლსმყოფელის [და წინასწარ]

ნითა ცხოვე]ლსმყოფელისა [და|3 პატიოსნისა ჯუარისა, შუამდგომლობითა ნათ-
ლისმცემელისა, წ(მი)დ(ი)სა ი(ო ვ ა)ნ ე წინაისწარ]მეტყველისათა, წ(მიდა)თა|4
[...] კოთაგა [...], მამათ[მთავართა], მღრდელთმო[ძღუართა, თავსმდებობით]ა|5 წ(მი-
და)თა და [სან(ა)ტრ(ე)ლთა] მამათა ჩუ(ე)ნთა ი(ო ვ)ა ნ ე, შ ი ო [და ე ვ ა გ რ ე-
ს ი თ ა, წ(მი)დ(ა)თა|6 მო(ა)ვ(ა)რანგელოზთა მ(ი)ქ(ა ე)ლ და გ(ა)ბ]რ(ი ე)-
ლ ი[ს ი თ ა ესე] დ[აწერილი დაგიწერეთ და მო]გაკსენეთ|7 ჩუ(ე)ნ სრულად
მღუი[მისა კრებულმან] მნათემან თ ა დ ე ო ზ და ყ[(ოველ)თა მამა]თა თ[ქ(უე)ნ,
ს უ] რ ა მ ე ლ ს ა გ(რ ი) გ(ო)ლ მსახურთუხუცე[სსა].

[მოიჯირვეთ] და აღგუიშენენით წისქუილნი|8 მ ტ კ უ ა რ ს ა ზ(ედ)ა, სალო-
ცველად დღეგრ[ძელებისა სუ]ლისა თქუენისათვის და იყიდეთ|9 ჩ(უე)ნგანვე ც ი-
ხ ე დ ი დ ს გლეხი ქ ა ვ თ ა რ ე რ ი ნ[±6] მეწისქუილედ და ავიღეთ|10 თქუ(ე)ნგან-
ფასი სრული, რომ(ე)ლი თქუ(ე)ნ შესჯერ[დით და თქ]უ(ე)ნგან აღშენებულთა|11
წისქუილთათუის საკაზმავად შემოსწირე წ(მიდა)სა შ ი ო ს [და მ]ის მიერ აღშე-
ნებულსა უდაბნოსა|12 მ ღ უ ი მ ი ს ა ს ა, სალოცველად და საკსრად სულისა
თქუ(ე)ნისათუის, რ(ომ)ელი ყ(ოველ)თა დღეთა|13 და ყ(ოვ)ელთა ლოცვათა გი-
ლოცვიდეთ და მოგიკსენებდეთ.

და ვითა წ(მიდ)ისა ე ვ ა გ რ ე ს ო ბ ი თ|14 გ ა ნ გუქონებია უცილობელად
და უწყინელად, ეგრეთვე თქუ(ე)ნთა ჩამომავალთაგან გუქონ|15დეს. და არავის
საქმე უც თქუ(ე)ნ(ი)სა სახლისა ჩამომავალთა, თუინიერ თქუ(ე)ნსა სულისაგან
კიდე|16, რომელ სამსახურითა ამისითა სული თქუ(ე)ნი იკსენებოდეს წ(მიდა)სა
ამას უდაბნოსა მ ღ უ ი მ ი ს ა ს ა.

და ნუ|17ცა-ვინ თქუ(ე)ნისა სახლისა ჩამომავალნი და მომავალნი შიგა-
დგომითა ნუკვე|18ვითა და სათხოველითა და სხუითა რაითამე აწყენენ, და არცა-
რაი ვის საქმე უც, და ვითა|19 ც ი ხ ე დ ი დ ს სხუაი საქონებელი მღვუმისაი არს
შეუვალი, ჰაგრეთვე ესე ქ ა ვ თ ა რ ე ლ ი თქუ(ე)ნგან|20 ნასყიდი გლეხი შეუვა-
ლი იყოს თქუ(ე)ნისა სახლისაგან.

და მ ც ხ ე თ ი ს ა ს ა ხ ლ ი ს ა ბ ე გ ა რ ი|21თუით არცა-რაი წინასა ზ(ედ)ა
სდებია, და ვინაითგან თქუ(ე)ნითა ოქროითა თქუენისა სულისათუის|22 გიყიდია,
არცარაი ამას წაღმა საქმე უც მ ც ხ ე თ ი ს ა ს ა ხ ლ ს ა შესავლობად, არაის-
თანად|23 არა. და არცა-რაი სათათროი გამოჰვიდოდეს: მალი, ყაფჩერი, სალაშ-

---

მეტყველისათა წ~თა კოთაგა მამათ ... მღრდელთმო...ა წ~თა და ... მამათა ჩ~უენთა ი~ნე შიო~ ... რლის დ ... [მო]გაკსენეთ ჩ~უენ სრულად მღუი... მნათემან თადეოზ და ყ~...თთ ...კ; [ნებითა ღმრთისითა და სულისა წმიდისითა მეოხებითა ცხოველ]მყოფელისა [და წინასწარ]მეტყველისათა და ... მღრდელთ-მო[ძღუართა] წმიდათა მამათა ჩუენთა ოანე შიო ... [მო] გაკსენეთ ჩუენ სრულად მღუი[მისა] მნათემან თადეოზ და ყ...დ. 7 მსახურთუხუცეს ე, მსახურუხუცეს ე[1], მსახურთუხუცე კ. მოიჯირვეთ]—ეე[1], კდ და] — ეე[1]. აღგუშენენით ეე[1]. 8 დღეგრ[ძელებისა სუ]ლისა] დღეგრ... ეე[1], დღეგრ...ლისა კ. დღეგრ[ძელობისა] დ. თქუენისათუის] თქუენისა თავისა ეე[1]. 10 რომელი კ. რომ(ე)ლი თქუ(ე)ნ [შ[ესჯერდით და] — ეე[1]. შევსჯერ... კ. ბეერჯერ ... დ. და — კდ. 11 წისქუილთათკს ეე[1]. უდაბნესა კ. 12 მღუმისასა ეე[1]. საკსრად] საკმარად ეე[1]. თუქენი'ათ კს ეე[1]. 13 გილოცვიდეთა კ. ევაგრესობითგან კ. 14 უცილობლად კ. უწყინელად ეკრეთეე] უწნლად ჰაგრეეე კ. 15 ჩამომავლთაგან ეე[1]. 16 რ~ლი კ. სამსახურთა ამისთა ეე[1]. ნუც-ვინ კ. 17, ჩამომავ..ლნი+და მომავალნი კ. 18 სათხუელითა კ. რაიმე ე. არც რაიეის კ, არცა-რაი ეე[1]. 19 მღუმისა ეე[1]დ. ქავთარული ეე[1]. 21 არცრაი კ. წინასა + (წნისა-წინის?) ეე[1]. წნის კ. ეინაიგან კ. უქროითა კ. 22 არცა-რა ეე[1], არცა-რაი კ. მცხეთის ეე[1]დ.

ქროი, და სა|[24]იამე, არაისთანაი არა, ვითა თქუ(ე)ნგან ნასყიდი არის, აგრე სატუზ-
ღეოსგან კიდე, და მას სოფელსა|[25] თანა გამოიღებდენ.

და წისქუილთა რაცა საკაზმავი უნდოდეს, ესეეე ჰკაზმიდეს; და თუ|[26] რას
წისქუილთა შიგა შეგუცოდებდეს, ჩუ(ე)ნ მ ღ უ ი მ ე ლ თ ა გ ა ნ ეკითხვოდეს და
ჩუენ გარდა|[27]ვაჯდევდეთ, და სამართალი თუ რაი იყოს, ჩუ(ე)ნგანვე აიღებოდეს.
და წელიწადსა შიგა სამ|[28]სა დღესა სამებაოსა იქმოდეს.

დაჯრილისა ნახევარი ჩუენი იყოს და ნახევარი ამა|[29] ჩუ(ე)ნისა მეწისქუილი-
საი იყოს. და ვინ გინდა მოფქავი იყოს და ფქვიდეს, მისდი ნუ|[30] ვის ნუ აეღე-
ბის, თქუენისა სულისა სალოცავად ფქვიდეს და მეწისქუილე ეგზომსა საპა-
ტ|[31]იოსა აიღებდეს, რომე ერთსა კაცსა ეყოფოდეს. და ენკენიასა და წელიწდის
თავსა|[32] მემღუიმესა ძღუენსა მოართუმიდეს: სამსა სქელსა პურსა და ერთსა
კორჩხალასა ღუინოსა|[33] და სხუებრ არაი გამოვა, რაიც არ დაგუიწერია ამისგან
მეტი.

და გლეხსა არ სუხ|[34]რაობაი, არ გენდგაობაი, არ მოწიგნურობაი, არ სა-
ბანჯრე, არ საკმარი და არაისთანჯ არა.|

[35]ვინც ესე თქუ(ე)ნგან გ(ა)გებული შეცვალოს, შე-მცა-იცვალების სჯული-
საგან ქ(რის)ტ||[36]ეანეთაისა და ჰრისხ[ავს მამა, ძე და] სული წ(მიდ)აი და კრულმ- II ველი
ცა არს ღ(მრ)თისა პირითა|[37] მკუდარი და ცოცხალი ამა ყოფასა და მას საუკუ-
ნოსა.

და ესე ზემოით წერი|[38]ლნი ყ(ოვე)ლნი წ(მი)დ(ა)ნი დამსჯელ და შევასმე-
ნელ ექმნებიან წ(ინაშ)ე ქ(რის)ტესა, დღესა მას განკითხ|[39]ვისა მისისა, და ნუმცა
არს ჯსნაი სულისა მისისაი და თქუ(ე)ნთამცა ბრალთა მზღეელი არის|[40] წ(ინა-
შ)ე ღ(მრ)თ(ი)სა დაუსაბამოსა.

ანუ ვინ მისდი აუღოს, ანუ ვინ თქუ(ე)ნ(ი)სა სულისა ჯსენებ|[41]აი დააკლოს,
ღ(მერთმა)ნ მას ჰკითხნეს ბრალნი და ცოდეანი თქუ(ე)ნნი.

და თუ წისქუილნი და|[42]შავდენ, ვითა გუიბრძანებია, თქუ(ე)ნითავე სახლით
შეიკაზმოდენ.

და გლახასა კ(ა)ცსა უწინა დაუ|[43]ფქვიდენ და ცოტაისა მქონებელსა ნუცა
საპატიოსა ჯუღებენ ესე, თქუ(ე)ნნი მეწისქუი|[44]ლენ(ი). ვინაითგან მისდი გაგუი-
შუია დაჯრილის ნახევარი მეწისქვილისაი იქნების.|

დ ა მ ტ კ ი ც ე ბ ე ბ ი: დ ა ე ი თ უ ლ უ ს ი დ ა დ ა ე ი თ ნ ა ხ ვ ი ნ ი ს ა (ხ ე ე ულ ად)

[1.] [45]ქ. დამინიშნავს.
[2.] ქ. დაგუინიშნავს.|

---

24 არაისთანაი არა] არასთანა! ქქ[1]. 24—25 ვითა თქუ(ე)ნგან... სოფელსა თანა]— ქქ[1]. სატუზ-ღეუსგან ნსხ, სატუზღეუსაგან კ., სატუზღეუსგან დ. სუფელსა კ. 25 თანა] ანა კ. რაცა] რაიც კ. ჰკაზმავდეს ქ[1]. 26 შეგუცდებოდეს ქქ[1]. მღუიმელთან დ. 28 სამებაესა ნსხ. ქქ[1] კდ. და ხრილისა ქქ[1]დ. 29 ჩუენის მეწისქვილისა ქქ[1]დ. ნე ვინი ნუ აიღების ქქ[1]დ. 30 მეწისქვილე ქ. ეგზომისა ქქ[1]დ, ეგზომასა კ. 31. რომე] რუმე ქქ[1]კ. კაცსა — ქქ[1]. ენკენიას ქქ[1]. წელიწადის თავს მემღუიმეს ქქ[1]დ. 34 მოართუმიდეს ქ, მოართუმუდის ქ[1], მოართუიმდეს კ. კორჩხლასა კ. 33 სუ-ხრაუბაი ქქ[1]კ. 34 გენდგაუბაი ქქ[1]კ. მოწიგნორობაი ქქ[1]კ. 35 თქუენგნით ქქ[1]დ. შეშაიცვლების ქქ[1]დ. ქრისტიანეთაისა კ. ქრისტიანეთასა დ. ქრიატიახეთასა ქქ[1]. 36 მამა ძე და — ქქ[1]. 37—46 მკუდარი და ცოცხალი... დაგუინიშნავს — ქქ[1]. 39 მისისსა კ. 42 გიბბია კ. დაოფქვიდეთ კ. 43 საპატიესა ნსხ, კ. მეწისქვილენ კ. 44 გაგიშუია კ. და ხრილის დ. ქ. დამიხიშნავს. ქ. დაგუინიშნავს] — დ. ქ.— ქ[1]

[3.] [46]ქ. კირიელეისონ! ესე ვითა წ(მი)დათა და ღ(მერთ)-შემოსილთა მამათა მემღუიმეს და|[47] სხუათა ძმათა დიდის მსახურთ-უხუცესის გ(რ ი) გ(ო)ლ ს უ-რ ა მ ე ლ ი ს და მისთა|[48] მომავალთათუის სალოცავად საუკუნოდ დაწერილი ესე დაუწერია და |[49] პ(ა)ტრონთა საუფლოითა ჯელითა დაუმტკიცებია, ჩუ(ე)ნცა გლახაკი ქ(რ ი ს) ტ ე ს|[50] მიერ ქ ა რ თ ლ ი ს ა კ(ათალიკო)ზი ნ(ი) კ(ო ლ ა ო)ზ მოწამე და დამამტკიცებელი ვარ.

შემცვა|[51]ლებელნი ამისნი იყავენ კრულ, წყეულ და შეჩუენებულ მადლითა კ(ათოლი)კე ეკლესი|[52]ისა, მუნ შინა ღ(მრ)თივ-აღმართებულისა ს უ ე ტ ი ს ა ც ხ ო ვ ე ლ ი ს ა ღ(მერ)თ-მყოფე|[53]ლისა მიჰრონისა და კუართისა საუფლოისაი-თა და ჩუ(ე)ნ, გლახაკისა ჯ(უა)რითა,|[54] აქა და მერმესა საუკუნოსა!

დამამტკიცებელნი ღ(მერთმა)ნ აკურთხენ და წ(მ ი) დ ა მ ა ნ დ ე დ ა |[55] ქ ა-ლ ა ქ მ ა ნ.

[4.] ქ. ესე დაწერილი, ჩუენ მ ღ უ ი მ ე ლ თ ა გ ა ნ ვ ე მოკსენებ(უ)ლი|[56] თქუენ გ(რ ი) გ(ო)ლ მსახურთუხუცესისათუის სულისა თქუენისა საჯსრად|[57] წინაშე ღ(მრ)თ(ი)სა, ჩუენ, ყოველთავე ძმათა, მ ღ უ ი მ ი ს ა თ ა დაგუიმტკი|[58]-ცებია ძრიელთა და უძლურთა, დაყუდებულთა და ყოველთა||[59]ვე. ვინცა შეცვა-ლოს, ჰრისხავს-მცა ღ(მერ)თი ყოველთა დამბადებელი.|[60] და ესემცა წმიდაი შ ი ო ჰრისხავს და თქუენთა-მცა ცოდვათა და ბრალთა|[61] მზღველია დღესა მას განკითხვისასა. და ვინ და{ა}მტკიცოს ჯუარი აქუ{ს} და კურთხევაი!|

[5.] [62]ქ. მე, დ ე მ ე ტ რ ე მოძღუარი, მოწამე და თანდამხ{უ}დარი ვარ ამა და|[63]წერილისა. ვინც შეცვალოს წყეულმც არს და ვინ დაამტკიცოს ჯუარი აქ{უ}ს და კურთხევაი!|

[6.] [64]ქ. ესე ვითა სურამელსა გ(რი)გოლს მსახურთუხუცესსა მათისა სუ-ლისა|[65]თუის მღუიმელთა წისქუილნი აუშენნა და მღუიმელთაგანვე. გლე|[66]ხი იყიდა მეწისქუილედ და მათვე მღუიმელთა შესწირა სახელდებით|[67] ქ ა ვ თ ა რ ე-ლ ი, მე, ქ(რ ი ს ტ ე)ს მიერ ქ(ართლი)სა მ(თავარების)კ(ოპო)სი გ(ი ო რ გ)ი მოწამე და დამ{ა}მტკიცებ{ე}ლი|[68] ვარ. ვინცა ამისად შლად ჯელყოს, იყავნ იგი ჯაცი კრულ,|[69] წყეულ და შეჩუ{ე}ნებულ ღ(მრთი)სადა ყოველთა წ(მიდა)თა მის-თაგან, წ(მიდ)ი(ს)ა შ ი ო|[70] და ე ვ ა გ რ ე ს ი თ ა. ვინ მტკიცედ იპყრას, ჯ(უარ)ი აქუს და კ(უ)რთხ(ე)ვა{ი}.

---

46 კურალესონ ქ[1]კ. ქ. კირიელეისონ — ქ. 46—47 წ(მი)დათა და... სხუათა ძმათა] ... და-უწერია ...ქ. მემღუმეს კ. 47 და მისთა მომავალთათუის—ქ. 48 საუკუნოდ დაწერილ ესე — ქ; ესე დაუწერია —ქ; და პ(ა)ტრონთა... დაუმტკიცებია—ქ. 49 ჩ˜უნც კ. 50 ქართლის კ. ნ˜კლზ (ნიკოლოზ) ქ. 50—54 შემცვალებელნი... დედაქალაქმან — ქ. 51 იყავნ იყუნენ კ. ეკლესიასა კ. 52 შინა+და დ. სუეტისცხოველს კ. 53 მიჰრონის კ. კუართის საუფლოისთა კ. საუფლოისაჲთა ქ[1]. გლახაკის კ. 54 საუკუნოს კ. 55 ჩოენ კ. 55—61 ქ. ესე დაწერილი ... და კურთხევაი — ქქ[1]. 57 ჩოენ კ. 57 —58 დაგუიმტკიცებია კ. 58 უძლორთა ნსხ. კ. დაყოდებოლთა ნსხ, და ყოდე-ბოლთა კ. 61 დამტკიცოს კ. ჯოარი კ; კორთხევაი კ. 62 ქ-ქქ[1].. თანდამხდარი კ. თანდამკდომი ქქ[1]დ. 62—63 ამა დაწერილისა ... და კურთხევაი ქ. — ქქ[1]. 63 წყეულმცა დ. 63 ჯოარი კ. კო-რთხევაი კ. 64 მსახორთოხოცესსა კ. სულისათუს ქ. სოლისათს კ. 65 მღუმელთა კ. აოშენნა კ. მღუმელთაგანვე ქ. 66 მეწისქულედ ქ. მღუმელთა ქ. 67 მთავარეპისკოპოსი ქქ[1]. დამტკიცებელი კ; 68—70 ეინცა ამისად... და კურთხეა — ქქ[1]. კროლ კ. 69 წყეოლკ. შეჩუნებოლ კ. 70 აქოს ნსხ. კ. კურთ˜ხვა კ. კრთხევაი+ხეეულად ქ. დამხიმნავს ხეეულად სხვა ხელით: ქ. დაგუინ-შნავს დ.

მინაწერი XV—XVI სს. ნუსხურით*:

სახელითა ღ(მრ)თისათა მ(ა)მისა, ძისათა, ს(უ)ლისა წ(მიდ)ისათა, თაედებობითა წ(მიდ)ისა ს{ა}მებისათა, თ{ა}ვდებობითა ყ(ოელ)ა)ლ წ(მიდ)ისა ღ(მრთ)ისწშ(ო)ბლისათა, თაედებობითა ცხ(ო)ვ(ე)ლსმყ(ო)ფელის პ{ა}ტიოსნის ჯ{უა}რის{ა}თა, თ(ა)ედებობითა წ(მიდა)თა მთ(ა)ვ(ა)რან(გელო)ზთა მ{ი}ქ{ა}ელ და 5
გ{ა}ბრ{ი}ელ ის{ა}თა, თაედებობითა ი(ოვან)ე ნ{ა}თლისმც{ე}მლის{ა}თა და ი(ოვან)ე მ(ა)ხ(ა)რ(ე)ბლისათა, თ{ა}ვდებობითა ყ(ოველ)თა წ(მიდა)თა უკორცოთა და კორციელთა ესე ს{ა}ბოლო{ო}დ გ{ა}ს{ა}თ{ა}ვ{ე}ბ{ე}ლი სიგელი მოგეც მე, მიწობლიძემ(ა)ნ ფ{ა}რემუზ, თქ(უე)ნ, მონოზ(ო)ნთა ხერხეულისძის ასულსა ეკ{ა}ტ{ე}რინეს, მ(ა)ს ქ(ამ- 10
ს)ა, ოდეს მტკურისპირს მ(ი)წა მოგყიდეთ ღ{ა} ავიღეთ ფ{ა}სი რ(ა)ჲ-საც მთხოვნელნი ვიყვ{ე}ნით, ან ბ(ა)ტონი დ{ა} ან ყმაჲ პ(ირუე)ლ(ა)დ მ(ა)მულის პ{ა}ტრომ{ა}ნ აიღო სამ{ა}ს სამოცი ნ{ა}ღდი თანგა და ჩ{უე}ნ პ{ა}ტრონმ{ა}ნ ავიღეთ. გქონდეს მისითა წყლის პირთა. რ(ა)ჲმ(ა)ნცა კ(ა)ცმ(ა)ნ იმ მიწასა სახლებლ{ა}დ კ(ე)ლ მიყრს თ{ა}ვ{ა}დ<ა>მცა წ(მიდა)ჲ ს(ა)მებ(ა)ჲ რისხ{ა}ვს 15
და მერმე წ(მიდ)ა შიო და ევაგრე, რ(ა)ჲ(მა)ნცა აძ(ა)ჲ შ(ინ)ა წ(მიდა)ნი თ{ა}ვდებ{ა}დ მოგუცემიან მ{ა}თითამცა მ(ა)დლითა დაიწყევლეს, ამ სოფლის სირცხჳლითა და სიკ(უ)დილითა ეკითხჳს და მეორედ მოსლვ(ა)სა საშოელს და ს{ა}ტანას თ(ან)ა მოელის ს(უ)ლი მისი; ვინცა თქ(უე)ნ მისცეთ, ჩ(უე)ნ ვეღ{ა}რა დაეეცილნეთ, ვერც ბ{ა}ტონი და ვერც ყმაჲ; პქონდეს მ{ა}ს და მის(ს)ა ნ{ა}- 20
თეს{ა}ვსა. გაუთ{ა}ოს ღ(მერთმა)ნ, ა(მე)ნ.

სათაურები

1. XV—XVI სს. ნუსხურით verso-ზე*:

სიგელი ციხედიდური მტკურის პირს ეენ{ა}კ{ე}ბისა და წისქუ-{ი}ლისა და ორის ნ{ა}სყიდის გლეხებისა. ერთი პურის მკ{ა}ზმ{ა}ვი ყ(ო)- 25
ფილა.

2. verso-ზე, მხედრული XVII ს.*:

ქ. ციხედიდის სიგელია.

1—28 მინაწერი... სიგელია—ექ¹დ.

* ხელის დათარიღება მოცემულია ს. კაკაბაძის გამოცემაში.

29

[1247/1260]. დაწერილი ჩაფძევასძეთა გრიგოლ ვერხუაისძისადმი

დედანი დაკარგულია: გ ვ ა ქ ვ ს: 1) პირი; 2) პირზე დამყარებული ერთი შემოკლებული გამოცემა (ჟ).

პირი თითქმის დედნის თანადროულია — არა უგვიანეს 1260 წლისა; ხი, Ad—7; ეტრატი; გრაგნილი; 68×5—15; 3 კეფი: 1) 26,5×11,5—15; 2) 28×5—13,5; 3) 14,5×5—7; განკვეთილობის ნიშანი: ორწერტილი, ზოგჯერ სამწერტილი ერთი, ორი, ან სამი სიტყვის შემდეგ; კეფები ერთმანეთისაგან მოცილებულია; დაზიანებული: 1) 1 კეფის მარცხენა და მარჯვენა კიდეები ჩამოგლეჯილია, რის გამოც 1—26 სტრიქონების დასაწყისში აკლია 1—10 ასო, ხოლო ბოლოში 1—8 ასო; 2) II კეფის მარჯვენა მხარე ჩამოგლეჯილია, რის გამოც 27—39 სტრიქონებს ბოლოში აკლია 7—13 ასო, ხოლო 40—47 სტრიქონებს — 13—47 ასო; 3) III კეფის მარცხენა და მარჯვენა კიდეები და ბოლო ასევე ჩამოგლეჯილია, რის გამოც 48—51 სტრიქონებს ბოლოში აკლია 2—11 ასო.

საბუთი რომ პირია, ამას მოწმობს ის, რომ მინაწერი საბუთები (გარდა გრიგოლ სურამელის ხელრთვისა) და საბუთის ძირითადი ტექსტი ერთი ხელითაა დაწერილი. როგორც ჩანს, საბუთი, თავისი მინაწერებით, გადაწერეს და დაამტკიცებინეს გრიგოლ სურამელს, როგორც პატრონს.

საბუთს თარიღი არ ახლავს.

ს ა ბ უ თ ი ს დ ა თ ა რ ი ღ ე ბ ა წ ი ნ ა გ ა მ ო ც ე მ ა შ ი: 1260 წ. ახლო დრო (ჟ).

ს ა ბ უ თ ი ს დ ე დ ნ ი ს წ ა რ მ ო დ გ ე ნ ი ლ ი დ ა თ ა რ ი ღ ე ბ ი ს ს ა ფ უ ძ ვ ე ლ ი: 1) საბუთში მოხსენიებული ბეგა სურამელი ყარაყორუმიდან საქართველოში დაბრუნდა 1247 წ.; 2) საბუთის პირი გადაწერილია არაუგვიანეს 1260 წლისა.

პირის დათარიღების საფუძველი: პირის დამამტკიცებელი გრიგოლ სურამელი წყაროებში აღარ იხსენიება 1260 წ. შემდეგ.

 გ ა მ ო ც ე მ ა:

[54], თ. ჟორდანია, 148—149 (შემოკლებით) (ჟ).

[ქ. სახე]ლითა ღ(მრ)თისაითა, მამისა და ძისა და წ(მიდ)ისა სულისაი[თა,|[2]
შუამდგომლო]ბითა ყო(ვ)ლად წ(მიდ)ისა ღ(მრ)თისმშობელისაითა და ყ(ოვე)ლთ[ა|[3]

---

1 ქ-ჟ. ღთისათა ჟ. 1—3 მამისა და ძისა... ყ(ოვე)ლთ[ა წმიდა]თაითა — ჟ.

წმიდა]თაითა, დაგიწერეთ დაწერილი ესე ჩუენ, ჩ ა ფ ქ ე ვ ა ს ძ ე თ ა [±5|[4] და ძმ]ისწულმა დ ე მ ნ ა მ ა, თქუენ, ვ ე რ ხ უ ა ი ს ძ ე თ ა: გ რ (ი) გ (ო) ლ ს ა [და|[5] შ]ვილთა და მომავალთა თქუენთა, და მოგყიდე ნავენაკები ზედა [±3],|[6] შენისა კალოისა პირსა ნასყიდსავე ზედა მოგეკიდებოდა, უღალ[ო,|[7]±4]ს უ ნ დ ი ლ ა ი ს ძ ი ს ა ეჯიბობასა შიგა და მ ო მ ლ ა ი ს ა ხ ა ნ დ ა კ [ს |[8]±4]ბასა შიგა. რაიც ღალაი ჰმართებოდა ამას ადგილსა, მ ო მ ლ ა მ|[9] [მო]ილო და ჰ[ა]ტრონი ბ ე გ ა ი მ უ ხ რ ა ნ ს დგა და მუნ გაუგზავნა ოქრ[ოი|[10] და ა]ვიღეთ სრული ფასი, რ(ომ)ლითა ჩუენ შევსჯერდით. [სრ|[11]ულყ]ოსა ღ(მერთმა)ნ.

მოწამენი არიან: ბ ე ქ ა ი, მ ი ნ ა ი, ა ლ ა ვ ე რ დ ე[ლ ი],|[12] უ ჩ უ რ ი ს ძ ე ი ნ ა ი, ბ ო ჯ ო ი ს ძ ე ვ ე ფ ხ ა ი.

არ შეგეცვალ[ო]ს [დაწ|[13]ერილი ე]ს[ე] ჩუენგან და არც მომავალთა ჩუენთაგან. და ვინ და რამან[ცა გუ|[14]არმან] კაცმან, რაისაც მიზეზისა შემოღებითა შეგიცვალოს, [კრულ|[15]მ]ცა არის სიტყუისა სიტყუითა ღ(მრ)თისა დაუსაბამოისა პირ[ითა±3|[16]±4]სა მადლითა და ყოველთა წ(მიდა)თაითა, ორთავე ში[ნა ცხორებ|[17]ასა. ნ ე ს] ტ ო რ ს ა და ო რ ო გ ი ნ ე ს მ ც ა თ(ან)ა არის ნაწილი მისი. [დამამტკიცებელი|[18] მისი ყოს] მტკიცე ღ(მერთმა)ნ, სასუფეველსა მისსა მას მისცეს სიმტკი[ცე]!|

მ ი ნ ა წ ე რ ი ს ა ბ უ თ ე ბ ი:

[1.] [19]ქ. სახელითა ღ(მრ)თისაითა, მეოხებითა წ(მიდ)ისა ღ(მრ)თის მშობელისა[ითა|[20]±5] ლისითა, მე, ი ვ ა ნ ე მოგეც დაწერილი ესე შენ, [ვ ე რ ხ უ ა ი ს ძ ე |[21] ს ა], შვილთა და მომავალთა შენთა: ჯ ი ჯ ა ი ს ა ძ ი ს ა მიწასა, [ზედა|[22] რაიცა] ნაშენები იყო, მისი ღალაი გაგიშუი. ვენაკი იყოს და [არა]|[23]ვინ იყოს მოსარჩლე, არავინ არა.

ვინცა შეცვალოს [დაწერილი|[24] ესე, ჰრ]ისხავსმცა მამა და ძე და წმიდაი სული და ყ(ოვე)ლთა მ[ათ წმიდათა|[25] მად]ლითა კრულია სული და ჯორცი მისი. და ვინ და[ამტკიცოს]|[26] ღ(მერთმა)ნ აკურთხო[ს!||

[2.] [27]შ. სა]ხელითა ღ(მრ)თისაითა ეაგიწერე მე, ა ბ უ ლ ე თ, [შენ ე ე |[28] რ]- II კეფი
ხ უ ა ი ს ძ ე ს ა, ნასყიდთა ვენაკთა, ყანათა ღ[ალაი გაგიშუი, არა]|[29] აგიღოს არამან პატრონმან შენმან არა. [ვინ შეგ]|[30]იცვალოს ღ(მერთმა)ნ, იგი შეცვალოს სჯულისაგ[ან ქრისტიანეთასა]!|[31]

[3.] ქ. სახელითა ღ(მრ)თისაითა, მამისა და ძისა და წ(მიდ)ს[ა სულისა]|[32], მეოხებითა ყოლად წ(მიდ)ისა ღ(მრ)თისმშობელის[აითა და ყოველთა]|[33] წ(მიდა)თაითა დაგიწერეთ დაწერილი ესე ჩუ[ენ,±6]|[34] თქუენ ვ ე რ ხ უ ა ი ს ძ ე თ ა, და მოგყიდეთ თქუ[ენ კალოისა პირსა]|[35] ადგილი სავენაკე უღალოდ, ვითა ჩუენსა

---

4 [და]-ე. 4 ვერხელასძეთა გრიგოლასა ე. [და] — ე. 5 თქუენდა ნსხ. თქვენთა მომავალთა ე. და— ე. 6 კალოასა ე. უღალა ე. 7 მაშლაისა (მაშელიისა) ხანდა(კ)...ე. 8 ბასა — ე. ღალა ე. 9 [მო]ილო]... ილო ე. ბეგაი] ბეკლ. ე. მოხრანს ნსხ. მონ ნსხ. ოქრო ე. 10 [და]— ე. 10—11 [სრულ ყ]ოსა ღ(მერთმა)ნ — ე. 11 მიხაი] ამირაი ე. 12 უჩურასძე ანაი ე. ბოჯორასძე ე. 12—18 დაწერილი ესე... მისცეს სიმტკი[ცე] — ე. 19—20 ღმრთისაითა... ღისითა — ე. 20 ილანე ე. ვერხუაისძესა[ლ... ე. 21 და მომავალთა შენთა — ე. 21—22 ჯიჯაისაძისა მიწასა [ზედა რაიცა] ნაშენები იყო] ჯიჯაის ძის მიწისა... მენება იყო (?) ე. 22 გაგიშოი ნსხ. არავინ იყოს—ე. 23 არა+კეიბრძანებია ...ე. 23—26 ვინცა შეცვალოს... ღმერთმან აკურთხოს—ე. 25 კროლია ნსხ. 27 ღ(მრ)თისაითა დაგიწერე — ე. აბულაით ე. შენ ვე[რხეაისძესა] ი(ს)ულსძესა ე. 28 ღ[ალაი გაგიშეი არა] ღალა... ე. 29 — 30 [ვინ შეგ] იცვალოს... სჯულისაგ[ან ქრისტიანეთასა] — ე. 31—33 ღ (მ) თისაითა... წ(მიდა)თაითა — ე. 33 დაწერილი — ე. 34 ვერხელაისძეთა ე. თქუენ] — ე. 35 ქონებასა შიგა—ე. 36 უღალო ე.

ქ[ონებასა შიგა]|[36] უღალოი იყო და ავიღეთ სრული ფასი, [რომლითა ჩუენ-
შე]|[37]ესჯერდით. მოწამენი არიან: დი[±12]|[38] ა ლ ა ვ ე რ დ ე ლ ი ს ძ ე მ ა ხ ა-
რ ე ბ ე ლ ი, აკუს[±9]|[39]ლი. და არ შეგეცვალოს დაწერ[ილი ესე ჩუენ]|[40]გან
და არცა თუისთა და მომა[ვალთა ჩუენთაგან. და ვინ]|[41] და რამანცა გუარმან
კაცმ[ან, რაისაცა მიზეზისა შემოღები]|[42]თა შეცვალოს, შე-მცა-[იცვალების
სჯულისაგან]|[43] ქრისტიანეთაისა და [±20]|[44] დედისა ღ(მრ)თისა მადლ[ითა±14
მკუ]|[45]დარი და ცოცხალი [მისი±9 ვინცა დაამტ]|[46]კიცოს, ღ(მერთმა)ნ [±25]|[47]
სსა იგი დაამტ[კიცოს]!||

დ ა მ ტ კ ი ც ე ბ ა:

III კეფი [48]ქ. მე, გ(რ ი)გ(ო)ლ [ს]უ[რ ა მ ე ლ ს ა, და]|[49]მიმტკიცებ[ია|[50] და]წე-
რილი [ესე, არას ყამ]|[51]სა შიგან არ შეგეც[ვალოს].

36—37 რომლითა ჩუენ შეესჯერდით — ე. 38—47 აკუს... სსა იგი დამტ[კიცოს]—ქ. 48 ქ—ე. 50 ყამსა შიგან] ყამშიგან ე.

30

[1247/1260]. დაწერილი ბეგა სურამელისა ტოტიბაისშვილებისადმი

ᲓᲔᲓᲐᲜᲘ: ხი, Ad—8; ეტრატი; 37,5×12,2; განკვეთილობის ნიშანი: ორწერტილი; დაზიანებული: 1) მარჯვენა კიდე ჩამოგლეჯილია ზიგზაგისებურად. როგორც ჩანს, საბუთს ეს კუთხე ჩამოგლიჯეს როცა ის დაკეცილი იყო, რის გამოც ტექსტის თითქმის ყველა სტრიქონს დასაწყისში აკლია 1—24 ასო; 2) მარცხენა კიდეზე აგრეთვე ამოგლეჯილია შედარებით მცირე ზომის რამდენიმე ადგილი, რის გამოც ტექსტის ზოგ სტრიქონს ბოლოში აკლია 2—4 ასო. საერთოდ ტექსტის მთლიანად აღდგენა ხერხდება.

საბუთს თარიღი არ უზის.

ᲡᲐᲑᲣᲗᲘᲡ ᲓᲐᲗᲐᲠᲘᲦᲔᲑᲐ ᲬᲘᲜᲐ ᲒᲐᲛᲝᲪᲔᲛᲐᲨᲘ: 1265 წ. ახლო დრო (Უ);

ᲬᲐᲠᲛᲝᲓᲒᲔᲜᲘᲚᲘ ᲓᲐᲗᲐᲠᲘᲦᲔᲑᲘᲡ ᲡᲐᲤᲣᲫᲕᲔᲚᲘ: 1) საბუთის გამცემი ბეგა სურამელი ყარაყორუმიდან საქართველოში დაბრუნდა 1247 წ. ([62]); 2) ბეგა სურამელი საბუთში არ იხსენიება არც ქართლის ერისთავად, არც მსახურთუხუცესად, ამდენად საბუთი დაწერილია მის მიერ ამ სახელოების მიღებამდე, ე. ი. მისი მამის — გრიგოლის გარდაცვალებამდე. 1260-იანი წლებიდან გრიგოლ სურამელი წყაროებში აღარ იხსენიება.

ᲒᲐᲛᲝᲪᲔᲛᲐ:

[54], თ. ქორდანია, 153—154 (შემოკლებით) (Უ).

[ქ. სახელითა ღმრთისაითა, მამი]სა ძისა და სულისა წმ[ი|2]დისა, მეოხებითა ყ(ოველა)დ წმიდისა ღ(მრ)თისმშობელ[ისა|3] მარიამისა, ძალითა] ცხოველსმყოფელისა [პატ|4]იოსნისა ჯუარ]ისაითა, თავსმდებობითა წმიდისა [იოვანე|5 ნათლის]-მცემლისაითა და წმიდისა ი(ოვან)ე მახარებე|6[ლისაითა და] ღ(მრ)თისმეტყველისაითა, თავსმდებობითა|7 [წმი]დათა მოციქულთა, წინაისწარმეტყველთა,|8 [მ]ღრდელთმოძღუართა, მოწამეთა, ქალწ[ულთა]|9 და ყოველთა წმიდათაითა, რომელნი [სათნო|10 ეყ]ენეს ღ(მრ)თისა, მჯნელსა ჩუენსა ᲘᲔᲡᲝᲡ|11 [ᲥᲠᲘᲡᲢᲔ]ᲡᲐ, დაგიწერე დაწერილი ესე და|12 [მოგეც მ]ე, ᲑᲔᲒᲐᲛᲐᲜ ᲡᲣᲠᲐᲛᲔᲚᲛᲐᲜ, თქუენ, ᲢᲝᲢᲔᲑ|13[ᲐᲘᲡ]Ა ᲨᲕᲘᲚᲗᲐ ᲒᲣᲠᲖᲡᲐ და გ(იორგ)ის,

1 ღმრთისაითა] — Ქ. წმ[იდისა მეოხებითა ყოველ]Დ — Ე. 2 ღვთისმშობელისა Ქ. 3—4 პატიოსნისა — Ე. 4 ჯუარისათა Ქ. 4—10 თავსმდებობითა... [სათნო ეყ]ენეს — Დ. 10 ღთისა Ე. 10—11 მჯნელსა... ᲥᲠᲘᲡᲢᲔᲡᲐ] მჯნელისა ჩუენისა ღ(ᲛᲠ)ᲗᲘᲡᲐ ᲘᲔᲡᲝᲡ...Ქ. 11 ᲥᲠᲘᲡᲢᲔᲡᲐ—Ქ. ᲔᲡᲔ — Ე. 12 [მოგეც] — Ქ. 12—13 ᲢᲝᲢᲔᲑ[ᲐᲡ]Ა Ქ. 13 ᲨᲕᲘᲚᲗᲐ ᲒᲣᲠᲖᲡᲐ — Ქ.

შვილთა დ[ა]|[14] მომავალთა თქუენთა. დაგსხენ ესე ნაესძისა [მიწა]|[15]თა, ჩემსა ნასყიდსა ზედა მოგეც, რაიცა|[16] [±5] დ ე მ ნ ა ი ს ა დ ა მიმეცა და ესე ნ ა ე ს-ძ ი ს ა მი|[17][წაი ა]რს ყ(უე)ლაი: კარსა ზედა ვენაჯი და|[18] [წყ]ალი საწისქუილე, წალკოტისა და გამ|[19][±3]თსა მეტი, რაიცა სადა არს სარწყავი და|[20] ურწყავი, ჯალაი და რაიცა სადა არს ყ(უე)ლაი,|[21] [ესე] ნ ა ე ს ძ ი ს ა მიწისაო, მკუიდრად, სამამულოდ|[22] [მოუშ]ლელად და მოუდევრად ყოვლ|[23][ისა კაცისა]გან. ათხუთმეტ-სა კოკასა ტკბი|[24][ლსა სთუ]ელთა ზედა მარანს მი(ი)ღებდით.|[25] [ოც] ლიტრითა კოკითა. და ხილისა ნახევარს|[26] მომცემდით. სხუად არაი ვის საქმე ექ[ნების|[27] თქუ]ენსა გუერდით, საესეგუაროდ, არ სა[შჯს]|[28][ავლოდ] არად არა, და სიმცხო-რებლოის|[29] [თქუენ]ზედა და დასახლესობასა ერთგუ|[30][ლა]დ იეუენით. და არ შეგეცვალოს დაწე|[31]რილი ესე თქუენ, ტ ო ტ ი ბ ა ი ს ა შ ვ ი ლ თ ა გ [უ რ]|[32]-ზ ი ს ა და გ(ი ო რ გ)ი ს, შვილთა და მომავალთა [თქუე|[33]ნთა], ჩუენსა ერთ-გულობასა შიგა. გკო|[34][ნდ]ეს მკუიდრად მამულად თქ[უ]ე[ნ] ამისასა|[35] [გა]სრუ-ლებასა შიგა.

და ვინ და რამანც[ა|[36] გუა]რმან კაცმან, რაისაცა მიზეზისა შემოღე|[37][ბითა], შეგიცვალოს დაწერილი ესე, ჰრის|[38][ხავსმ]ცა ღ(მერ)თი დაუსაბამოი, მამაი, ძე და|[39] [სუ]ლი წმიდაი და წმიდაი გ(ი ო რ გ)ი ‘ კ ა ვ თ [ი ს ა ი].|[40] და ვინ დაამ-ტკიცოს, ღ(მერთმა)ნ ყოველი მ[ისი|[41] ნაქმა]რი დაამტკიცოს!

დ ა მ ტ კ ი ც ე ბ ა:

ქ. მე, ბ ე გ ა ს ა,|[42] [ჩე]მითა კელითა და|[43]მიმტკიცებია.|

მ ი ნ ა წ ე რ ი (XV ს. ხ ე ლ ი თ):

[44][...] [სასოე]ბასა ხატო უც<ა>ვალებულო|[45][...]ს [უ]ძრ<ა>ველო ბეჭე-დო დ[...]|[46] [...] სიტყ(უ)აო სიბრ<ა>ძნეო სიბ[რძნი]|[47]საო, მარჯუენო და ძალო მა[ცხოვ]|[48][რისაო], თაყვანსა გ<ა>ცემ<ა> მასა... და სუ[ლსა]|[49] [...ზე-ციე]რსა.

---

14 დაგსახენ (sic) ე. ნაესძისა [მიწა[თა] ნუ (სხეა| ე. 16 დემნაისადა]... დამნეს და ე. მი-მეც ე. ნაესძესა (?) ე. 16 მიწაიარს]მი...რს ე. 17 კარსა] კრს (sic) ე. 18 [წყ]ალი] უალი ე. 19[თსა] ...ის ე. 20 ჭაღაი]ღალაი ე. ყუელა ე. 21 [ე]ს[ე] ნაესძისა] ...ინაეს ძისა ე. მკუდ-რად (sic) ე. 22 [მოუშ]ლელად]ღელად ე. 23 ყოელისა კაცისაგან] ყოველ...გან ე. ტკბი[ლსა-სთუ]ელთა] ტკბი...ელთა ე. 26 არავის ე. ექ[ნების თქუ] ენსა]... ენსუ. 27 საესეგუროდ ე. არ სა...] არის ე. 28 სამცხორებლოის] სამცხურებულოის ნსხ. სამოურებლის ე. 29 სახლე-სობასა (?) ე. 31 გ[ურ]ზისა და გ(ორგ)ის შვილთა — ე. 32 [თქუენთა] — ე. 33 ერთგულებასა ე. 34 მკუდრად (sic) ე. 34—41 თქუენ ამისასა... ნაქმარი დაამტკიცოს] — ე. 42 დამიმტკიბია ე. 44—49 ბასა ხატო... რსა-ე.

31

[1259]. დაწერილი ძაგან აბულეთისძისა მღვიმისადმი

დ ე დ ა ნ ი: ხი, Ad—5; ეტრატი: გრაგნილი: 160,5×22; 3 კეფი: 1) 59; 2) 51: 3) 51.5: ვანკეეთილობის ნიშანი: ორწერტილი; დაზიანებული: 1) თავში მთლიანად მოგლეჯილია დასაწყისი რამდენიმე სტრიქონი; 2) ჩამოგლეჯილია ზედა მარცხენა 1—3 სტრ.: აკლია დასაწყისი 15—25 ასო: 3) დაზიანებულია ზედა მარჯვენა კიდე: 1 სტრ. აკლია ბოლო 8—10 ასო. 3—6 სტრიქონებს — 2—7 ასო: 4) 4—5 სტრ-ბს შუა ადგილი ამოგლეჯილი აქვთ: 4 სტრ. აკლია 23 ასო, ხოლო 5 სტრ. — 3 ასო; 5) 5—7 სტრ. შუაზე გახეულია; 6) I და II კეფები ერთმანეთისაგან დაცილებულია.

ს ა ბ უ თ ს თ ა რ ი ღ ი ა რ უ ზ ი ს:

ს ა ბ უ თ ი ს დ ა თ ა რ ი ღ ე ბ ა სხვა გ ა მ ო ც ე მ ე ბ შ ი: 1260 (ჟ, ჟ[1], დ).

წ ა რ მ ო დ გ ე ნ ი ლ ი დ ა თ ა რ ი ღ ე ბ ი ს ს ა ფ უ ძ ვ ე ლ ი: შეწირული სოფელი საბუთის გამცემს უყიდია „ბაღდადს ნაშოები ოქროითა“. ამრიგად, საბუთი დაწერილია მონღოლთა მიერ ბაღდადის აღების (1258 წ.) ახლო დროს. იმავე საფუძველზე სხვა გამოცემებში საბუთი თარიღდება 1260 წ.

გ ა მ ო ც ე მ ე ბ ი:

1) [38], თ. ყორდანია, 66—68 (ჟ[1]); 2) [54], თ. ყორდანია, 145—148 (ჟ). 3) [50], ი. დოლიძე, № 24 (დ).

[±20] წ(მი)დისა [±8]|[2][±25] შეწევნითა და თავსმდე|[3][ბობითა ყოვლად წმ]იდისა ქალწულისა მა[რიამი]|[4]სითა, მეო[ხებითა წმიდათა მთავარანგე]ლოზთა: მ ი ქ ა ე ლ და გ [ა ბ რ ი ე ლ ი] |[5] ს ი თ ა, შუამდგომელობ[ითა] წინაისწარმეტყუელთა, მოც[იქუ]|[6]ლთა, მღდელთ-მოძღუართა, მოწამეთა, მამათა, ქალწულ[თა]|[7] და [ყ](ოვე)ლთა წ(მი)დათაითა, რ(ო)მელნი საუკუნიდგან სათნო ეყუნეს უფა|[8]ლსა ღ(მერ)თსა ჩ(უე)ნსა, თავსდებობითა სანატრელთა მამათა ჩ(უე)ნთა: შ ი ო,|[9] ი (ო-ვ ა) ნ ე და ე ვ ა გ რ ე ს ი თ ა, დაგიწერე და მ(ო)გ(ა)ჯსენე დაწერილი ესე|[10] თქუენ, ყ(ოვე)ლთა მამათა თუალსა და მნათობსა წ(მი)დასა მამასა შ ი ო ს |[11] და მ ღ უ ი მ ე ს შინა დამკუიდრებულთა წ(მი)დათა მამათა, მე, ა ბ უ ლ ე თ ი ს ძ ე |[12]-

1 ...წმიდისა ქ[1]ედ. 3 მარიამისათა ქე[1]დ. 4 მეოხებითა] და ქე[1] დ. 5. წინასწარმეტყუელთა ქე[1]დ. 7 წმიდათაჲთა ქე[1]დ. 8 თავსდებობითა ქე[1]. 9 ოიახე ქ[1]დ. 11 მღიუმეს დ.

მ ა ნ ძ ა გ ა ნ მ ა ნ, ძემან ე(რისთავთ)-ე(რისთა)ვისა ი(ო) ვ ა ნ ე ს მ ა ნ, ბ(რძა-
ნე)ბითა და გამოზრახვითა სული|[13] ერისა მამისა და მოძღურისა ჩემისა, ქ(ართ-
ლისა) მ(თავარების)კ(ოპო)ზისა გ(ი ო რ გ) ი ს ი თ ა.

მას ჟამსა,|[14] ოდეს მიეედ მ ღ უ ი მ ე ს და შეეემთხუეე საფლავსა წ(მი)დისა
მამისა|[15] შ ი ო ი ს ს ა და ვიხილენ წ(მი)დანი მამანი, მუნ შინა დამკუიდრებულ-
ნი,|[16] და მომაგონა ღ(მერთ)მან, რაითამცა ძალისა მსგავსი საწყალობელისა|[17]
სულისა ჩემისა სალოცავი გავიჩინე წ(მი)დასა ამას უდაბნოსა შინა.|[18] ბ(რძანე)-
ბითა სულიერისა მამისა და მოძღურისა ჩემისა გ(ი ო რ გ) ი ქ(ართლი)ს მ(თავარ-
ების)კ(ოპო)ზისაითა,|[19] მოვაკსენე და შევსწირე წ(მი)დასა მამასა შ ი ო ს და
მუნ შინა დამკუიდრებულ|[20]თა ძმათა და მამათა სოფელი ა ნ გ რ ო ი ნ ი, ჩემგან
ნასყიდი, რომელი|[21] ჩემსა ბიძაის ძესა გ(ი ო რ გ)ის შეილსა ი ვ ა ნ ე ს გაეყი-
და და მე ზევე უკმოვიყიდე|[22] ბ ა ღ დ ა დ ს ნაშოებითა ოქროითა. იცოდეს
ღ(მერთ)მან: მუნ ჩემითა|[23] ჯრმლითა ნაშოებისგან კიდე არაი ვისი ყოფილა ამის
II კეფი ადგილ|[24]ისა სყიდასა შიგა, არ მამულისაი და არ სოფელთაგან ანაღები.||

[25]შევსწირე მოუდევრად ყ(ოვ)ლისა კაცის(ა)გან, მთითა, ბარითა, ტყითა|[26]
და მზღვრითა და მიმდგომითა მისითა, საკმრითა და უკმრი|[27]თა, რაიცა ჰას სო-
ფელსა ძველიდგან ჰქონებია. არვის რაი საქმე|[28]უც, არცა პ(ა)ტრ(ო)ნსა ღ(მრთ)ი-
სა სწორსა ამას ადგილსა თანა, არცა ჩემთა|[29] შეილთა და მომავ(ა)ლთა, არცა
ჩემისა გუარისა კ(ა)ცსა, არც(ა) რაი სათათროი|[30] გამოსაღებელი ზედა უც ჩე-
მისა სახლისაი ა ნ გ რ ო ვ ნ ე ლ თ ა|[31] და არცა რაი სხუაი გამოსაკალი და ბე-
გარი. თუ რას ვინ აწყენდეს,|[32] საურავისაგან კიდე, რაითა ლოცვასა იგინიცა მი-
იღებდენ წ(მი)დათა მამათასა.|[33] და არცა-რაი თ ე ძ ა მ ი ს ა პ(ა)ტრ(ო)ნთა ჯელი
შეუვიდოდეს მათ ზედა. და სასე|[34]ფოი თ ე ძ ა მ ი ს ა პ(ა)ტრ(ო)ნთაი არაი ზედა
სდებია, არცა ჯელისუფ(ა)ლთა|[35] შესულაი და არცა რაი სხუაი.

და თქ(უე)ნ გამიჩინეთ სამწირველოი|[36] და მწირველი, სახლითა, მღუიმეს:
პურითა, ვენაკითა, ფიჩხული|[37]თა. და მიუყენენით მიწანი: ერთი გუთანი — ვენა-
კის ბოლოსა, თ რ ი|[38] ა ლ უ ლ ი; ორი გუთანი ნაევნაკები, თ ე ე დ ო რ უ ლ ი —
თ ხ ო თ ი ს|[39] ა ვ ა რ ა ს; და ორი გუთანი — ს ა რ ბ ი ე ლ თ ა; და ა ნ გ რ ო-
ი ნ ს — ერთი გლეხი.|[40] და გამიჩინეთ აღაპი, დღე თევდორობაი, რაითა მღდელ-
ნი|[41] წირვითა და მწირნი მუკლთ-მოდრეკით ლოცვითა გარდაიკდი|[42]ღენ, ღა-
მისთევითა და პანაშუიდითა. და კარღებული ტრაპეზი|[43] გარდაიკდებოდეს მოძღუ-
რისა და მემღუიმისგან, მოსაკსენებლად|[44] საწყალობელისა სულისა ჩემისა. და
წირვასა და ყ(ოვ)ელსა ტრა|[45]პეზსა ზედა იკსენებოდეს სული ჩემი, ყ(ოვ)ლთ(ა)-
გან შენდობისა|[46] ბ(რძანე)ბითა.

აწ, ვინცა ესე ჩემგან ნასყიდი სოფელი ა ნ გ რ ო ი ნ ი თქ(უე)ნ,|[47] წ(მი)დასა
მამასა შ ი ო ს, და მ ღ უ ი მ ე ს შინა დამკუიდრებულთა მამათა შეგიცვა|[48]ლოს
III კეფი და გამოგაკუას: ანუ პ(ა)ტრ(ო)ნმან მძლავრობით და ანუ||[49] ჩემისა გუარისა კ(ა)ც-
მ(ა)ნ, ანუ გად(ი)დებითა და ანუ გამრ(ა)ვლებითა, ანუ ტყუ|[50]ეობისა დამართები-
თა და რაისაცა მიზეზისათუის, ჰრისხავსმცა ღ(მერ)თი|[51] დაუსაბამოი, მამაი, ძე
და წ(მი)დაი სული და იგიმცა ყ(ოვ)ლ(ა)დ წ(მი)დაი ღ(მრთ)ისმშო|[52]ბელი და წ(მი)-

---

12 ერისთავთ-ერისთვისა დ. ივახესმან ექ[1]დ. 18 ქართლისა დ. 23 ნაშოებისაგან ექ[1]დ. არაი]-
არა დ. 24 მამულისაი ექ[1]. 26 საკმარითა ექ[1]დ. 27 არვის] არავის დ. 28 არცა] არც ჟ. ღვთისა
ექ[1].არცა] არ ჟ. 30 უც]ოც ნსხ., აც დ. 34 არც ჟ. 43 მემღუიმისაგან ექ[1]დ. 48 გამოგა-
ხუას დ. 50 რაისაც ჟ.

დაი მამაი შ ი ო რისხვად აღიძრვიან მისთუის წ(ინაშ)ე|[53] ღ(მრთ)ისა აქა და მერ-
მესა საუკუნესა.

და მ ღ უ ი მ ი ს ა მ(ამა)თა წ(მიდა)თა და მო|[54]ურაეთა და ჩემთუის გაჩე-
ნილმან მწირეელმან თუ ესე ჩემ|[55]თუის გაჩენილი აღაპი და სალოცავი დააკლონ
და შეც|[56]ეალონ, რაისა გინდა მიზეზისათუის, ჩემთამცა და ჩემისა გუარისა[5]|[7]
გარდაცვალებულთა და მომ(ა)ვ(ა)ლთა ცოდვათა პასუხსა იგი მის|[58]ცემს ღ(მერ)თ-
სა და მემცა უბრალოი ვარ წ(ინაშ)ე ს(ა)ყდ(ა)რთა ღ(მრთ)ისათა,|[59] მეორედ მოსლ-
ვასა მისსა დ(ი)დებით. და ა ნ გ რ ო ვ ნ ი ს ა საქმე და|[60] სამართალი რაიცა შეჰ-
ჯდეს მ ღ უ ი მ ე ს, მოძღურისა და მოურაეთა|[61]გან დაიურეებოდეს. მ ე მ ღ უ ი-
მ ი ს ა გ ა ნ შიგ შედგომით და ჯელმი|[62]ყოფით ნუ რაი ეწყინების, რ(ო)მე მო-
ნასტრისათუის ზე არ ამოსწყდეს|[63] და ჩემისა სულისა სალოცავი ზე არ გარ-
დაპჯდეს.

სიმტკიცისათუის|[64] სეფისა მწ(ი)გნ(ო)ბრ(ი)სა, ი(ო ვ ა)ნ ე ს მ ა ჩ ხ ო ი-
ტ ი ს ძ ი ს, ჯელითა მომიჯსენებია.|

დ ა მ ტ კ ი ც ე ბ ე ბ ი*:

[1.] [6]ქ. ესე ვითა ზემოთ მწიგნობრისა ჯელითა დამიწერია, თავისა ჯელითცა|[66]
ვამტკიცებ მე, ძ ა გ ა ნ ი ა ბ უ ლ ე თ ი ს ძ ე ი. მან წმიდ(ა)მა შივო, რ(ომლი)სა-
თ(უი)ს შემიწირავს|[67] ა ნ გ რ ო ვ ა ნ ი არაი რთავს ჩემის მამულისა, ჩ(ე)მისა
ნასისხლისა ბ ა ღ დ ა დ ი თ მოგებულისა|[68] მეტი. არცა რაი ღ(მრთ)ისა სწორსა
საქმე-უც და (ა)რცა ჩ(ე)მთა შვილთა და მომავალთა, არცა|[69]ვის სხ(უ)ასა.

სოფლისა მოსაელისა საქმე ასრე გავაჩინეთ, რომე ყოლაი სწორად გაეყო-
ფო[დ]|[70]ეს და მ ე მ ღ (უ) ი მ ე ს ა არაი საქმე უც მასთანა. აწ ჩ(ე)მი მოძღ(უ)-
არი იურვიდეს, მერმე ვინცა მო(უ)რავი [იყოს]|[71] იგი მსახურეედეს მამათა წმი-
დათა. და ეინცა შეცვალოს, კრ(უ)ლი(ა) ცათა შინა და ქუეყანასა ზედა და მას|[72]
ზედამცა აძევს პ(ატი)ეი აურაცხელთა ჩემთა ცოდვათა დღესა მას განკითხუისასა,
ამინ!

[2.]//[73]ქ. პატრონისა და ღ(მრ)თისა მამისა ჩემისა ბრძანებისა მე, მათი ძე
ი ვ ა ნ ე ც ა, დამამტკიცებელი ვარ.

[3.] ქ. ესე, ვითა პატრონსა, მამასჩემს, უბრძან(ე)ბია, მე, მათი შვი|ლი ლ(ი-
პ ა რ ი) ტ (ი) ც, დამამტკიცებელი ვარ.//**

[4.]ii[74]ქ. ესე, ვითა პატრონსა — პაპასა ჩემსა|[75] შეუწირავს და გაუჩენია და III ▼
პატრონსა — |[76] მამას ჩემსა მათითა ჯელითა დაუმტ|[77]კიცებია, მე, მიწაი მათი შვი- კეფ*
ლი ყ ა რ ა ბ უ |[78] ღ ა, ჩემითა ჯელითაცა დამიმტკიცებია და|[79] გამთაებელი ვარ.|

[5.] [80]ქ. ამა პატრონთა ბრძანებისა|[81] დამამტკიცებელი ვა|[82]რ მე, ხ ა თ უ-
თ ა ი.|

---

53 ღეთისა(ღ˜სა) ე[1]. 58 მემცა]მუმცა ე[1]. 60 რაიც ეე[1]დ. 64 ი(ოა)ნეს დ მაჩხიტისძისა ე. მაჩხოიტისძისა დ. 65 ხელითა ე, ჯელითაც დ. 66 აბოლეთისძეი ნსხ. ეე[1]. მან]მნ ე. 66 შეეა (შთ) ეე[1], შეო დ. 67 მამოლისა ნსხ. ეე[1]დ. ჩემისა]ჩ(ე)მსა ედ. 67 მოგებოლისა ნსხ. მოგებულსა ეე[1]დ. 68 ღსა (ღეთისა) ეე[1]. საქმე ოც ეე[1]. 68 არც ვის ეე[1]. 69 სუფლისა ნსხ. ეე[1]. 70 ოც ნსხ. ეე[1]. მა(ა)თანა] ამას თანა დ. იურეოდეს ეე[1]დ. ეინც ეე[1]დ. 71 მსახორეედეს ნსხ. მსახურებდეს ეე[1]დ. ეინც ეე[1]დ კრ(უ)ლი(ა)] კრული [არს] ეე[1]დ. 71—72 მას ზედამცა აძევს პ(ატი)ეი აორაცხელთა] მის გამოიცა იდევს პასუხი აურაცხელთა ე, მას ზედამცა აძევს] მან გადმცა-იდევს ე[1]დ. 72 აორაცხელთა ნსხ, ეე[1]. განკითხეისასა ეე[1]დ. 73 ქ.+ (ესე ვითა) ეე[1]დ. პატოროხის ეე[1]. და ღმრთისა მამისა — ეე[1]. და ღმრთისა-დ. ძე] ძმა ეე[1]. ქ-დ. პატრონს ეე[1]დ. ობრძანებია ეე[1] ლ(ეპარი)ტ(ი)ც პატრონიც (პტც) ეე[1], პატრონიც დ. 76 მამასა ედ. 76—77 დამტკიცებია ეე[1]. 77 ყარაბოლა ნსხ. ყარიბითა ეე[1]დ. 78 ჯელითაც ე. 79 გამთაებელი ეე[1]დ. 80 პატრონისა ეე[1]დ. ბრძანებულისა ედ. ბძანებულისა ე[1].

* დამტკიცებების თანამიმდევრობა ეე[1] დ-სთან: 1, 4, 5, 2, 3.

** 73-ე სტრიქონი მოთავსებულია II და III კეფების მარცხენა კიდეზე.

32

[1259/1293]. დაწერილი იაკობ დეკანოზისა ხახულის ღმრთისმშობლისადმი

დედანი დაკარგულია; გვაქვს: 1) დედნის პირი; 2) დედანზე დამყარებული 1 გამოცემა (ჟ); 3) ამ გამოცემაზე დამყარებული მეორე გამოცემა (დ).

I. დ ე დ ნ ი ს ა ღ წ ე რ ი ლ ო ბ ა, პირისა და ჟ გამოცემის მიხედვით: ეტრატი; $78^1/_2 \times 27^1/_2$; განკვეთილობის ნიშანი: ორწერტილი; მიაკვლია თ. ჟორდანიამ გელათის საბუთებში; ძველი საარქივო-საღრიცხვო ნომერი: 49 და 8978; თავი და ბოლო დაზიანებული.

II. პ ი რ ი: სცსა, 1449—1586; გადაწერილი ს. კაკაბაძის მიერ;

ჟ გამოცემა და პირი ემყარება დაზიანებულ და ბოლონაკლულ დედანს; ოღონდ პირში ბოლო ნაწილი 3 სტრიქონით უფრო სრულია. დ გამოცემა საფუძვლად იღებს ჟ გამოცემას. წარმოდგენილი გამოცემა ძირითადად ემყარება პირს (თუმცა მის ცალკეულ წაკითხვებში შეტანილია შესწორება), ამასთან ითვალისწინებს ჟ გამოცემასაც.

საბუთს თარიღი არ უზის.

ს ა ბ უ თ ი ს დ ა თ ა რ ი ღ ე ბ ა ს ხ ვ ა გ ა მ ო ც ე მ ე ბ შ ი: 1) 1246—1250 (ჟ); 2) 1259—1293 (დ).

წ ა რ მ ო დ გ ე ნ ი ლ ი დ ა თ ა რ ი ღ ე ბ ი ს ს ა ფ უ ძ ვ ე ლ ი, ისევე, როგორც დ გამოცემაში: დავით-ნარინის მეფობის წლები ლიხთ-იმერეთში.

გ ა მ ო ც ე მ ე ბ ი:

1) [54], თ. ჟორდანია, 128—129 (ჟ); 2) [50], ი. დოლიძე, № 21 (დ).

ქ. სახელითა ღ(მრ)თ[ისათა] და ნებითა ყ(ოვლა)დ წმიდისა ღ(მრ)თ[ისმშობელისა]თა, [ძლიერებითა და შეწევნითა] ცხოველსმყოფელისა და პატიოსნისა ჯუარისაითა, წ(მი)დათა ზეცისა ძალთა და ყ(ოვე)ლთა წ(მი)დ(ა)თა ღ(მრ)თისათაჲთა, ღ(მრ)თისა სწ[ო]რთა პ(ა)ტრ[ო]ნთა რ უ ს უ დ ა ნ ი ს ძისა, დ ა ვ ი თ
5 მეფეთ-მეფისა წყალობითა, მათად სადიდებელად და სულისა ჩემისა სალოცველად მე, დიდის მონასტრისა დეკანოზმან ი ა კ (ო) ბ გავაჩინე ესე:

პ(ირვე)ლ(ა)დ ხატი მაცხოვრი[სა მო]ჯედილი ბერძული, კარედი ხატი ხ ა ხ უ ლ ი ს ა ღ(მრ)თისმშობელისაი, თულიან — მარგ(ა)ლიტ(ებია)ნ — მინით[ა], მი-

---

1 ყ(ოვ)ლ(ა)დ ჰ. ღ(ა)თისმშობელისათა ჟ. 2 ძლიერებითა და შეწევნითა — ქდ. 3 ჯუარისათა ქდ. 3 ძალთათა ჰქდ. 7 მოქედი ქდ. 8 თუალიან მარგალიტებიანი ქდ.

სითა კუბოითა, ესე თჳთ ხახულისა ღ(მრ)თისმშობელსა წ(ინაშ)ე სასუენებელად მომიჯსენებიან.

მამული ჩემი მკუიდრი, პ(ა)ტრ(ო)ნთაგან ბოძებული: მაღლაკს აბანოისა სახლი, პ(ირეე)ლცა სადეკანოზოდ შემექნა, თხუთმეტითა ლიტრითა ზეთითა, ხახულისა ღ(მრ)თისმშობლისათუის შემეწირა. და აწცა, ვითა მომიჯსენებია, განაღამც ჰაგრევე მას ჰმსახურებდეს. მისსა სახლსა აქაით: ქიჯგუსძე ა, ეაშირერასძე ა.

ფარსმანყანევს — ხაკოსძე ა, მათითა მიწა-წყლითა, ტყითა, ველითა, სანადიროითა, საკმრითა და უკმრ[ი]თა ყუ[ე]ლაითა; სამნი პარტახტნი, რომელთაგან გამოსავალნია: გუაჯაბაური, დერუცული, ქორაული, ჯისალიური.

ზარათს — ღ(მრ)თისა სწორთაგან ჩაქითა ბოძებული, ნასყიდი ხელისძისეული მამული, სასახლე, ზედა ჩემი გაზრდილი დავასახლე და მითურთ; გლეხნი კუამლად შუიდნი: არსენისძისა სახლი ა, გოგლისძისა ა, ტირღილუსძისა ა, ღილუსძისა ა, ჯუარაისა ა, ჯაღალუსძისა ა, ეკლესიითა, ტყითა, ველითა, წისქუილითა, სანადიროითა, საკმრითა და უკმრითა ყუელაითა.

არგუეთს:

ზენა სკანდეს ნასყიდსა მამულსა ზედა მემშეილდე დავასახლე კუამლად ა.

ტყირბულს — ბოგუერაი{ს}ძე ხუცესი, აღბუღაისაგან მისსა* პ(ირვე)ლ(ა)დ კარგად ყოფასა შიგა მოცემული. მონაზონთაგან არ ვითამე ჯამს, მაგრა მიზეზი იყო ჩემსა და მას შუა შეუყრელობისაი და შესაყრელად მომცა ჯელმოჯსნით სამნი გლეხნი, ნასყიდნი.

რაჭას:

ქორთას — ღავთუსძე, მიქაისძე და დათუისძე;

ორნი მუხურას — ევრექისძე და ბერონისძე.

ამათ ყუელათა გლეხთაგან, სხუასა ბეგარასა აქაით, ოცდაოთხი ლიტრაი ცუილი გამოვ(ა)ლს.

ზარათელთა გლეხთა გამოპვალს, მონასტრულითა დიდითა კოკითა, თურამეტი კოკაი — ღუინოი და ა გრიეი ქურ{ო}მი (sic).

მაღლაკელთა და ფარსმანყანეველთა გლეხთაგან გამოვ(ა)ლს სამი ურემი ღუინოი, უპარტახტოდ, და ტყისაგან მოდი რაიცღა მოვ(ა)ლს: იფქლი, ფეტვი და ღომი. და ამათ ყუელათა ოთხ-ოთხი თეთრი საყაჭობოი ზედა აც.

ამას ჩემგან სასოებით ქნილსა და ხახულისა ღ(მრ)თისმშობლისათუის მოჯსენებულსა და შეწირულსა ღ(მრ)თისა სწორისა მეფეთ-მეფისა დავითის

---

4 შემექმნა დ. თხუთმეტისა პ. 5 ღთისმშობელისათუის დ. 6 სახლს ქ. ჯაშაბერისძე ქ, ვაშაბერიძე დ. 8 ხაკოსძე ა] ხაკოსძე ი ედ. 9 საკმართა ედ. სანადიროთა პ. ყოელითა ედ. პარტახნი ედ. 10 გუჯაბური ედ. 11 ჯისალიური ედ. 12 ზართს დ. ჩაქითა ედ. ხოელისძისეული ედ. 13 გაზდილი ედ. 14 არსენიძისა დ. გოგლისძისა პ, გოგლიძისა დ. 15 ჯუარისა ედ. ჯალოისძისა ედ. 19 ზენსკანდეს დ. ზენსკანდეს (ზენსკანდეს) ქ. დავასახლე ედ. 20 მოგუერაისძე ედ. აღბუღოისაგან ედ. 23 შეუყრელობაისაი დ. 27 მეხურს ედ. 33 ევექსიძე ედ. ბერნისძე ედ. 28 ლიტრა ედ. 30 ზართელთა დ. 31 ღეინი ედ. [ქურამი (?) ედ. 33 ღეინი ედ. 34 ყუელათა] ჯუმლათა (?) ედ. 36 ქმნილსა ედ.

* თ. ეორდანიას შენიშვნით აქ მთავრდებოდა I კეფი.

სადიდებლ[ა]დ და ჩემ, მიწისა მათისა, დეკანოზისა ი ა კ [ო] ბ ი ს სალოც[ა]ვად
და სააღაპედ გაჩენილსა, ვინც ამისად შლად ჴელყოს: გინდა დიდებისა მქონებელ-
მან, ანუ დიდებულმან და აზნაურმან, ჰრისხავმცა მამაი, ძე და სული წმიდაი და
ესე ყ(ოვ)ლ(ა)დ წ(მი)დაი ღ(მრ)თისმშობელი ხ ა ხ უ ლ ი ს ა ი*, სასოი და შესა-
5 ვედრებელი ჩუენი, და ყ(ოვე)ლთამცა მგობართა ძისა ღ(მრ)თისათა თანა დაის-
ჯების სული მისი თუმც ღ[მერ]თსა დღენიღა მოეცეს, და თავისა[?].

გ ე ი ა ნ დ ე ლ ი ს ა თ ა უ რ ი**:

სიგელი ესე მეფეთ-მეფისა დ(ა ვ ი)თ ა ღ მ ა შ ე ნ ე ბ ე ლ ი ს ა.

---

1 სადიდებელად ე. 2 ვინცად ამასად დე. 3 ჰრისხავმცა ედ. და — ედ. 4 წ ა ე, წმიდა დ. წ ა ე. წმიდა დ. 4 ღთისმშობელი ე. ხახელისა ედ. 4—7 სასოი და.... დავით აღმაშენებელისა — ედ.

* გადაშწერის მინაწერი: „აქ გადაკერებულია მესამე ტყავი, რომელზედაც დარჩენილია პატარა ნაკუწი. ამ ნაგლეჯზე დაცულია ხეუელით ხელმოწერის ნაწილი".

** თ. ყორდანიას აზრით XVI საუკუნის ხელით.

33

1260. დაწერილი ქახა თოდრელისა რკონის ღმრთისმშობლისადმი

დედანი დაკარგულია: გვაქვს: 1) საბუთის 2 პირი; 2) ერთი გამოცემა, დამყარებული დედანზე (ჟ); 3) მეორე გამოცემა (დ) დამყარებული ერთ-ერთ პირზე (ბ) და წინა გამოცემაზე.

I. დედნის აღწერილობა ჟ-ს გამოცემის მიხედვით: სინოდალური კანტორის საბუთი № 46 (სინოდ. კანტორის საბუთები შეევიდა საეკლესიო მუზეუმის ფონდში, ღღეს — ხი, Ad); ეტრატი; გრაგნილი; 9 არშინი × 5½ ვერშოკზე; თავ-ნაკლული, გეერდებდაზიანებული.

II. პირი ხი, Sd—2859; გადაწერილი XIX ს. ბოლოს დ. ბაქრაძის მიერ, საბუთის თავნაკლული, ძლიერ დაზიანებული დედნიდან (ბ).

III. პირი: ლაი, H 6 (G 29; H 46) — 59. ფ. 105ნ—117ნ, იხ. [82], № 378; გადაწერილი XIX ს-ში, საბუთის მცხეთური, XVII ს. პირიდან (№ 485. მცხეთური პირი ამჟამად დაკარგულია); (ლ).

IV. საბუთის მცხეთური პირი № 485-ის აღწერილობა თ. ჟორდანიას მიხედვით, რომელსაც ეს პირი ხელთ ჰქონია: გადაწერილია XVII ს-ში, უფრო სრული დედნიდან, ვიდრე ხელთ ჰქონდათ დ. ბაქრაძეს და თ. ჟორდანიას XIX ს. ბოლოს.

ჟ-ს გამოცემა ემყარება დაზიანებულ დედანს და ნაწილობრივ ავსებს ნაკლულ ადგილებს № 485 პირიდან; დ-ს გამოცემა ემყარება ჟ-ს გამოცემას და ბ — პირს. კორპუსის გამოცემა ითვალისწინებს: ჟ-ს გამოცემას და ორივე პირს (ბ, ლ).

საბუთს თარიღი არ ახლავს.

საბუთის დათარიღება სხვა გამოცემებში: 1259 (ჟ, დ; [82], 249).

წარმოდგენილი დათარიღების საფუძველი: ბაღდადის აღებიდან 1258 წ. საბუთის დაწერამდე 1 წელზე ცოტა მეტი დრო ჩანს გასული.

გამოცემები:

1) [54], თ. ჟორდანია, 133—145 (ჟ); 2) [50], ი. დოლიძე, № 23 (დ); 3) [88], M. Brosset, 452—460 (ფრანგული); 4) [75], В. Дондуа, 50-76 (რუს.).

ქ. [სახელითა ღ(მრთისაჲ)თა, მამისა, ძისა და სულისა წ(მიდისაჲ)თა, მეოხებითა, შეწევნითა და თავსმდებობითა ყოვლად წ(მიდ)ისა ღ(მრთ)ისმშობელისა, და მარადის ქალწულისა მ ა რ ი ა მ ი ს ი თ ა, ძლიერებითა და შეწევნითა ცხოველსმყოფელისა და პატიოსნისა ჯუარისა, შუამდგომლობითა წ(მიდ)ისა] და ყოვლად
5 დიდებულისა, წინასწარმეტყველისა, წინამორბედისა და ნათლისმცემელის და ნაშობთა ყოველისა უზესთაესისა, ნათლისმცემელისა ი ო ვ ა ნ ე ს ი თ ა, რომელი მსმენელ ექმნა ჴმასა უხილავისა მამისასა და თვალით მხილველ სასითა ტრედისათა გამოჩინებულისა სულისა წმიდისა, და ნათლისცემად თჳთ ღ(მრთ)ისა სიტყუასა წმინდათა და სანატრელთა ყ(ოველ)ა ქებულთა მოციქულთა, რომელნი
10 თვალით მხილველ და ჴელით მსახურ ექმნეს ძესა ღ(მრთ)ისასა, რომელთა ქადაგებითა განანათლნეს ყოველი ქუჱყანა, რომელნი ჰყოფენ ჩუჱნთჳს წყალობასა და მეოხებასა ყოვლადვე წყალობითა დიდებულთა წინასწარმეტყველთა და ნეტართა მამათათა, რომელთა დააჯერეს ღ(მერ)თი საქმეთა შ(ინ)ა მათთა კეთილთა და მოიგეს მაღალი დიდება; მეოხებითა წ(მიდა)თა ქალწულთა და ღმერთ-
15 შემოსილთა დედათათა, რომელთა აჩვენეს სიმჴნე მამაკაცებრივი დიდთა ღუაწლთა მოთმინებითა და განეკუთნეს დედასა ღ(მრთ)ისასა და ყოველთა წმინდათა ზეცისა და ქუჱყანისათა, რომელნი საუკუნითგან სათნო ყოფილ და სათნო ყოფად არიან ქ რ ი ს ტ ე ს ღ(მრთ)ისა ჩუჱნისად.

ამათ ყოველთა წ(მიდა)თა მოწამეობითა და შუამდგომელობითა ესე დაწე-
20 რილი დაგიწერეთ და მოგაჴსენეთ თქუენ, რ კ ო ნ ი ს ა ღ(მრთ)ისმშობელსა სასოსა და მფარველსა ჩუენსა, მე კ ა ხ ა მ ა ნ და ხ ა თ უ თ ა მ ა ნ.

შვილი არ გუესუა და ვიყიდეთ სოფელი ხ ო ვ ლ ე თქუენთჳს, მევამულეთა ა ღ ბ უ ღ ა ჲ ს ა გ ა ნ და მისთა შვილთაგან გასყიდულნი, ვითა თუით დაწერილნი მათნი თქუენს წ(ინაშ)ე დაგუისხმან — ორტაღთა ზედა გასყიდულობისანი და
25 მათგან ჩუენ ვიყიდეთ. მათ ყამთა დია ქუეყანანი დაისყიდნეს ხარკობისაგან. ოქროჲ ძუირად იყვის და სოფელი იეფად.

პატრონმა მამამან ჩემმა ეზომი მამული დამიგდო, რომე, თუმცა სხუა რომელი მამულისა სოფელი შემომეწირა, ესეც ჴელმეწიფებოდა, მაგრა, თუ შვილი მოვეცემის, მას არ ვემართლები და თუ შვილი არ მომეცემის, ჩემთა ძმათა არ
30 უზმიდი და ჩემგან ნასყიდი უკეთე დაგრჩებოდა.

მას ყამსა, ოდეს ბ ა ღ დ ა დ ი გატეხეს თათართა, პატრონმან ა ფ ხ ა ზ თ ა მეფემან უ ლ ა ო ს წ(ინაშ)ე გამგზავნა მოციქულად. მაშინ ბ ა ღ დ ა დ უ რ ი ალაფი ყველაი იეფად იყო.

და მე არა მჭონდა სასყიდელი. წავიდი, ორტაღთაგან ლაპრი და თეთრი ავი-
35 ღი. ვიარებოდი და ვიყიდდი თუალსა, მარგალიტსა და ზარქაშსა, ორტაღთა მათი

---

1 ქ-ბედ. 1—4 სახელითა... წ(მიდ)ისა — ღ(ბ)ედ. 4—19 და ყოველად დიდებულისა... ამათ ყოველთა წ(მიდა)თა მოწამეობითა და შუამდგომელობითა] [მადლითა და წყა]ლ[ობითა დიდებულ[ისა და ყ(ოველ)ა ქებულისა ღ(მრ)თისმშობელისა]ა და ეშ[ტეს] ... დიდება [და] მეოხებ[ითა ყოველთა წმიდათაჲთა] ... რომელთა აჩუენეს ს... დიდთა და განეკეთნნეს... [ყ](ოვე)ლთა... თაჲთა რომელნი სა... და სათნო... ლთისა ჩუენისად... [ც]ათა და ... ბედ. 20 მოგახსენებთ ღ. თქუეჱნ ღ. 21 ჩუჱნსა ღ. კახ(ა)ნ და + თანაშეცხედრენ ჩემ(ა)ნ ბედ. 22 გუესუა ღ. თქეენთეს ღ. მემამულეთ ღ. 23 აღბუღასაგან ღ. გასყიდული ღ. თკთ ღ. 24 თქუეჱნს ღ. დაგუისხმან ღ. დაგუისხმან] და გაყიდეს ბ. 25 ხარკობისაგან] ხარაჯობისაგან ღ. ოქრო ღ. 27 სხვა ღ. 30 გასყიდი ბ. უკეთე ღ. 31 აფხაზთ ბ. 33 ყველა ღ. 34 ღარი ედ. ორტაღთაგან ლაპრი] პატ[რონ]თაგან ლალარი ბ. 35 ვიარებოდი] ვიურებდი ბ. ვყიდდი ბღ.

ჯელთავე მივსცი და მე შიგა ეზომი დამრჩა, შენითა წყალობითა, რომე ხოვ-
ლისა ფასი მითა მოვიგე და ვიყიდე ხოვლე ხოჯა სალამის ცოლისა
და შვილისაგან ნახევარი და ნახევარი ჰასან სუმბატისძისა სომეხისა-
გან და იოსებ ბულბაფაისძისა ჰურიისაგან.

მათ სამოცდა ხუთი ათას თეთრად ეყიდა აღბულასაგან და მისთა 5
შვილთაგან, ვითა დაწერილია შიგა სწერია.

და აწ მე მივეც ფასი სრული. და ჰასრე მიმჭირდა ამისა სყიდასა შიგა, რომე
ზოგი მათ მომსყიდელთა წამიღიან იეფად: რაიც ხუთი ათას თეთრად ღირდის, ორ
ათასად ძლივ დავაჭირვინი, და ზოგი სხუაგან დიდებულთა ზედა გავყიდი, რაიც
ათიათას თეთრად ღირდის, ხუთი ათასად ძლივ გავყიდი და ეგრე გარდავეც 10
ყუელაი.

და არა ვისი წამიგია ამას შიგა, რომე ასი ცხუარი და ექუსასი თეთრი პატ-
რონმა მამამა ჩემმა მიბოძა, და მისთუის მწირეველი გამიჩენია — მისითა წყალო-
ბითა დია მქონდა. მაგრა ამის მეტი არა წამიგია, და ჩემთუის სიკეთისათუის ხუ-
თასი თეთრი ბიძამ ჩემმა მიბოძა და ერთნი ჯუბაჩანი — საჰმადავლა. სხუაი 15
არაი ვისი მომიჯმარებია ხოვლის ფასსა შიგა: არც მამეულისა, არც დედუ-
ლისა, არც სხუა არ გუარისაი, ამა ზემოწერილთა მადლმან და მან დღეჰა, რომ-
ლისათუის შემოგუიწირავს.

და არა ამად შემოგუიწირავს, თუ შვილი არ გუესო: თუ მოგუეცეს, ეგრეც
თქუენდა მოგუიკსენებია. ჩემის სულისათჳს მიყიდია და არავის საქმე უც ხოვ- 20
ლეს გუერდით: არცა შეილსა და არც ძმასა.

და თუ შვილი მომეცეს და ერთიც სოფელი არღა ქონდეს, და გამოძებულიც
სით მოვიდოდეს, დასაჯირავად ანუ მოსაჯმარებლად შიგაც ვერ გაიაროს.

და თუ ტყუედაც ვინ ჯდეს ჩემის გუარის კაცი, მითა ნუ იკსნების.

და თუ ღმერთი შეგურისხდეს და აფხაზთა მეფეთა რაი შეცოდებაი შე- 25
მოუვიდეს, თუ მონასტერს და საფლავთაც დათხრას ემართლებოდეს, ხოვლეს
ხურაი მაშინ ჯელი მიჰყოს, ღ(მერ)თ(მა)ნ მას აფხაზთა მეფეს ჰკითხოს ამას
ყოფასა და მას საუკუნეს.

და თუ მე რაი შემეცოდოს, თუ ცოცხალი ვიყო, ცოცხალს გარდამახდევი-
ნონ და თუ აღარ ცოცხალ ვიყო, ჩემნი ძუალნი ძაღლთა მიუყარნენ და სხუითა 30
მამულითა გარდამახდევინონ, ხოვლესთან ნურცა რაი ეგრე საქმე უც.

და რა გინდა ვალი ანუ დაჭირება დაემართოს ჩემისა გუარისა კაცსა, ვითა
გიშელთა და ფანასკერტელთა მამულსა თანა არაი საქმე უც, ეგრე-
ვე ხოვლესთანა არაი საქმე ედვას.

---

2 სალმის ლ. 4 ბულბაფასძისა ურიისაგან ლ. 5 აღბულაასგან ბედ. 7 ასრე ლ. მჭირდა ბ. იმისა ბედ. 8 რაც ლ. ორი ლ. 9 სხვაგან ლ. რაიცა ლ. 11 ყველაი ლ. 12 შიგან ლ. ცხვარი ლ. ექვსასი ლ. 13 მამამან ლ. ჩემ ლ. მისთუს ლ. 14 დია] და ბ. ჩემთუს ლ. სიკეთისათუს ლ. 15 ჩემმან ლ. მიბოძა ე. 15 სალმადავლა ბ. სხვაი ლ. არა ვისი ლ. მომიხმარებია ლ. 16 ფასს ბედ. ცა მეულისა არცა ლ. 17 არც სხვა რა გუარისაი] არცა სხვსა ვისიმე ლ. რომლისათუს ლ. 18 შემოგვიწირავს ლ. 19 და] — ბ. გვესო ბდ. გვეესო ე. გვეესო ლ. მოგვეცეს ლ. ეგრეცა ლ. თქუენთუს ლ. მოგვიხსენებია ლ. 21 გვერდით ლ. არც] არცა ლ. 22 ერთიცა ლ. არა ლ. 24 ტყუედაც ლ. გვარის ლ. იხსნების ლ. 25 შეგურისხდეს ბლ. შეცოდება ლ. 26 მონასტრისა ლ. საფლავთაცა ლ. 27 ნურაი] ანუ რაი ლ. ეკითხოს ბ. 28 საუკუნესა ლ. 29 რა ლ. 30 სხვითა ლ. 31 რა ლ. 32 გვარის ლ. 33 გაშელთა ბ. მამულსა თანა] გაგელის თანა ბ. 34 ეგვას ბ.

და თუ ბერთა არა სწადდეს, ვერცა ეინ ერთი ღამე გაათენოს შიგა, და ნუც ეინ იკუების შიგა, რაიზომ გინდა ეინ მორჭმული და მძლავრი იყოს, ანუ ბედითი და დავარდნით.

მოგუიკსენებია სოფელი ხ ო ვ ლ ე ზურითა, ხოდაბუნითა, ტყითა, ველითა, 5 წყლითა, წისქვილითა და ყოვლითა სამართლიანითა ზღურითა: საკმრითა და უკმრითა და სოფელი სამსახურითა და ბეგრითა, ვითა მე გამიჩენია.

ორი მიწაი მეტეხთა ღ(მრთ)ისმშობლისა იყო შეწირული: ბ ე ყ ე უ რ ე თ ი და გ ო რ გ ა ი თ ი. მათ კიდე გაეყიდა და მე ეგრეთცა მეტეხთა ღ(მრთ)ისმშობელს მოვაკსენე ჩემის, სულისათჳს.

10 მ ო რ ბ ე დ ი ს ძ ი ს მიწაი ვ ა რ ძ ი ი ს ღ(მრთ)ისმშობლისა იყო შეწირული და მასვე მოვაკსენე.

ხ ო ხ ლ ა ი ს ძ ე და ა ბ ე ს ა ი ს ძ ე კ ა ვ თ ა ს შეწირულნი იყუნეს და მასვე შევსწირენ. ესენი ბეგარას, რაითაც შეწირულნი არიან, მუნ მიიღებდენ; და სამართალი და მამითადი განალამცა თქუენივე იყო.

15 შეწირული, ნებიერი და სიგლოსანი — ერთობ ყუელაი მიყიდია, ვითა მათთა დაწერილთა შიგა სწერია.

და გავაჩინე ესრე, რომე, სამას სამოცდახუთი დღე არს წელიწადსა შიგა და ამისგან ოცდახუთი დღე გამოვიღე მარხვათა შიგა, რომე ჟამი არ იწირვის მისთჳს და სამას ორმოცი თეთრი მოვიდოდეს წელიწადსა შიგა.

20 ყოველთა დღეთა ჩემსა ეკუტერსა შიგა ჩემს ბარძიმს და სიწმიდის სამსახურსა ზედა თჳთოი მოლაზონი რიგ-მოდებით ჟამსა წირვიდეს, ვისი გინდა მწირველი იყოს და თეთრი მიეცემოდეს*. თეთრი მეეკუტრის ჩემისა ჯელსა ეკუტერსა შიგა დვას. და ეგრე მიეცემოდეს*.

და თუ მონასტერსაც რადმე არავინ ღირს იყოს წირვისა მას დღესა, თუ გა-25 რეთცა შემოიყუანენ მწირველსა, ნუ დაგუაკლებენ წირვასა და ვინც დაგუაკლოს, ღ(მერ)თ(მა)ნ იგი მოაკლოს სასუფეველსა მისსა. და ამას ორს დღეს ჩემთჳს წირვიდენ და ერთსა — ჩემისა ცოლის ხ ა თ უ თ ა ს ჳ ს.

მერმე, ვისი გინდა აღაპი იყოს, ყოველთავე დღეთა, რაიც ტრაპეზს დაჯდებოდეს მოწილე, თჳთოი დიდროანი სეფისკუერი სამინდისა და თჳთოი დიდროანი 30 მოხეული ჭიქაი ჩაივლებოდეს. ჩემი მწირველი და ხ ა თ უ თ ა ს ი ჩაურიგებდენ სეფისკუერთა და ჭიქათა და ჩუენთჳს შენდობასა ათქუმევდნენ. აღდგომაი დღე არავისი იყო გაკვეთილი — ჩემთჳს იყოს, კარგი აღაპი გარდაიჯდებოდეს: ოთხითა

---

1 ნუცა ღ. 2 იკუების] აკეკეის ბ. რაზომ ღ. 4 მოგვიხსენებია ღ. ზეირითა ღ. 5 წისქვილითა ღ. ზღურითა ბედ. საკმარითა ღ. 6 უხმარითა ღ. 7 მიწა ღ. ღ(მრთ)ისმშობელისა ღ. 8 ეგრეც ბედ. 9 მოვახსენე ღ. 10 მიწა ღ. შეწირული] შეწეული ბ. 11 მოვახსენე ღ. 12 აბესასძე ბ. აბესაძე დ. აყუნეს ბ. 13 შეესწირენ] მოვახსენე ღ. ბეგარასა ღ. 14 თქვენიე ღ. 15 ყველა ღ. მიყიდია + და ღ. 17 ესე ღ. არის ღ. 20 ბარძიმსა ღ. 21 თითო ღ. რიგ-მოღებით ედ. ვისი გინმა ბ. 23 დვას] და ვისდა ბედ. 24 მონასტერსაც რადმე] მონასტერს კარამდე ბ. წირვასა ღ. გარეთაც ღ. 25 შემოიყვანენ ბედ. დაგვაკლოს ღ. 26 იგი მოაკლოს] გამოაკლოს ბედ. 27 ერთს ჩემის ღ. 28 მერმე] მე ღ. დაჯდებოდეს] ედებოდეს ბ, დებოდეს ედ. 29 თითო ღ. სეფისკვერი ღ. სამინდისა] სამინ ბ, სამინდეს ე, სამინდე დ. 31 სეფისკვერთა ღ, სეფისკუერსა ბედ. აღდგომა ღ.

* დ-ს ვარაუდით აქ შესაძლოა ტექსტი აკლდა ნუსხას.

ფერითა საჭამადითა და მაძღრად პურითა და ღუინითა. და რაიც გლახაი კარზედა
იყოს, ყუელაი დაძღებოდეს, მწირნი და უძლურნი, ვინცა ვერ მოეიდოდენ ყუელა-
სა შინად გაეგზავნებოდეს.

პატრონისა მწირველსა თხუთმეტი გრეგი ხუარბალი ხოდაბუნთაგან მიეცე-
მოდეს, ნახევარი წმიდაი და ნახევარი საეროი; და ვენაჯნი ვითა გამიჩენიან ესტა- 5
ტური და კოხური; და ღ(მრთ)ისმშობლის ეკლესიათა უკანით სასახლე.

ჩემსა მწირველსა ხუთი გრეგი ხუარბალი მიეცემოდეს ხოდაბუნთაგანვე, სე-
ფითა კაბიწითა, ნახევარი წმიდაი და ნახევარი საეროი; და ვენაჯი ჯ უ ე რ ა ი ს-
ძ ი ს ა განაყოფისა, ლ ო მ ი ს ე უ ლ ი.

ხ ა თ უ თ ა ს მწირველსა ჰქონდეს ვენაჯნი შეუვალნი ხ ო ვ ლ ე ს. 10

კულუხი ძველი თორმეტი კოკაი იყო ოცდაოთხლიტრითა კოკითა თჳთო მი-
წასა ზედა. აწ, ექუს-ექუსი გამიშუია და მის ექუს-ექუსისათჳს სამას და ორმოცა
თეთრსა გამოიღებდენ ეკუტერს მისაღებელსა: თჳთოი მიწაი რვა-რეასა თეთრ-
სა გამოიღებდეს. ჯერეულსა შიგა ყოველნი დღენი სამუშაონი იყუნეს: შაბათი
გამიშვია და ორშაბათით პარასკეევამდის მუშაობდენ. 15

მერმე, თუ ვინ ამისი მომშლელი გამოვიდეს: ანუ შეილი, ანუ ძმა, ანუ მეყეი-
სი, ვითა ყ უ თ უ ლ ა რ ს ლ ა ნ, და ვითა ქ ი რ ქ ი შ ე ლ ა რ ი ო ნ ს უყო, თუ
ა ფ ხ ა ზ თ მეფეთა წინაშე მიიღონ ესე ჩემი დაწერილი და მათ არა მიასაბიონ,
მათ ჰკითხნეს ღ(მერ)თ(მა)ნ ჩემნი ბრალნი აქა და მას საუკუნესა!

და თუ ვაზირთა და დარბაზის კარის მოურავთა ჰნახონ და მათ არ მიასა- 20
ბიონ, მათ ჰკითხოს ღმერთმან!

და ვინ ჩემის გუარისაი სხუაი იყოს, თუ მან არ მიასაბიოს, მასმცა უგმია
ღ(მერ)თი!

თუ ქ(ა რ თ ლ ი ს ა) კ(ათალიკო)ზმან ჰნახოს და მან არა დაკრულოს, მას
ჰკითხნეს ღ(მერ)თ(მა)ნ ჩემნი ბრალნი. 25

და ანუ მონასტერმან, — ერთიცაღა მოლაზონი იყოს, — თუ მათ არ გამო-
იყარნენ კარნი და წირვისა და ლოცეისაგან არ დაეყენენ, დამშლელი ამისი არ
დაკრულონ, და სამარხაისაგან არ გააყენონ. მათ ჰკითხოს ღ(მერ)თ(მა)ნ!

და ესე ჩემგან გაჩენილი ვენაჯი, ანუ ყანა, ანუ სამსახური, ანუ კულუხი და
ანუ რაი სხუაი ბეგარი, რაიც წინამძღუარმან ანუ ვინ სხუამან მოურავმან შეცეა- 30
ლოს ქრთამისათჳს, ვითა ს ა მ ს ა მ ა რ თ ა უყვეს, იგიმც კრულია ღ(მრ)თისა
პირითა და თუ კრებულმან შეიცნოს, აუზოხორდენ და გააბედითონ.

---

1 ღუინითა ლ. რაც ბედ. გლახაი კარზედა] — ბედ. კარზე ლ. 2 ყველაი ლ. უძღურნი ე. მოეიდოდიან ბედ. ყველს ლ. 3 შინ ლ. 4 პატრონის ლ. მწირველს ლ. ხეარბალი ლ. 5 წმიდა ლ. საერო ლ. ვენახნი ლ. გამჩენიან ბ. 6 ღ(მრთ)ისმშობლისა ლ. 7 ჩემსა მწირველსა — ლ. ხუთი] ხუთ-ხუთი ედ. 8 წმიდა ლ. საერო ლ. ვენახი ლ. 9 განაყოფის ლმისელისსეული ლ. 10 მწირველის ლ. 11 ძველი] — ლ. კოკა ლ. ლიტრი[ანი]თა ედ. თჳთო [სა] ედ. მიწასა ზედა] მიწაზედ ლ. 12 აწ] — ლ. ექეს-ექესი ლ. გამიშვია ლ. ექვსისათჳს ლ, ექუსისათეის ედ. ექუსისათჳს] + ამა ლ. სამასძეს ბ. და] — ლ. ორმოცს თეთრს ლ. 13 თეთოი ბედ, თეთო ლ. თეთრს ლ. 14 ჯერეულსა ბ. იყუნეს ბედ. 16 მერემც ბ. ამისი ე. მოყუასი ედ. 17 ვითა ყუთულარსლან] ანუ ყუთულარხლან (ეთარ ყო) ედ. ვითა ყუთულარსან ბლ. ქირშიშ ედ. ილარიონს ლ. 18 აფხაზთ ბედ. მოლონ[ზოლონ] ბდ. წარიყოთხონ ე. 20 ვეზირთა ედ. კარსა ედ. ნახონ ლ. 22 სხუა— ლ. თუ]და ლ. არ]+არ ბ. მიასაბონ ე. მასცა ბედ. 24 ნახოს ლ. ქათალიკოზმან ბ. ქათალიკოსმა ე. კათალიკოზსა ლ. კათალიკოსმა დ. ნახოს ლ. არ ლ. 26 მოლოზონი ბე. 27 დაეყენენ ბედ. 28 გაიყენონ ბედ. 29 ვენახი ლ. 30 წინამძღუარმა ბედ. სხუამა მოურავმა ბედ. 31 სამასართა ედ. ღ(მრ)თის ლ. 32 შეაცნას ლ. უხოხორელმან ბ.

და მუნებური საქმე წინამძღუარმან, მოძღუარმან, დეკანოზმან და ერთობილთ კრებულმან და დაყუდებულთაცა ქუაბთა შ(ინ)ა მსხდომთა, ერთად იურეოს ყოველმან. ვითა გარესჯისა საქონებელნი არიან, ეგრე იურეებოდეს ხოელური საქმე, წინამძღუარი მეტად ნუ ჰპატრონობს.

5 მერმე ასრე იქნებოდეს, რომე რაიც მოსავალი იყოს: ზუართაი, სოდაბუნთაი და კულუხისაი — ყოვლისა ანგარიში ერთობილი კრებულსა მოეკსენებოდეს, თუ წინამძღუარი ოდენ სცნობს. და ამისგან საზომი ღუინოი და ფქუილი უნდა სეფისკუერსა და ჭიქათა. კოკაი და კაბიწი ყუელაი გამოწეული იყოს და ეგრე წაეგებოდეს.

10 და მოსავალი ხოვლისაი — პური და ღუინოი კიდეგნად ერთსა სახლსა შიგა დაიგულებოდეს. მერმე, ოდესცა ზუარნი და ხოდაბუნნი კეთდენ და კარგა მოვიდეს, რაიც მას წელიწადსა მოპრჩეს, მეორის წელიწადისათუის წაგებდენ, ნიადაგ არც სწორად მოვა — ოდესცა დასეტყოს და არაი მოვიდეს, მისთჳს დაიგულებდენ. და ესე ნუ ოდეს იმიზეზების თუ: წელს არაი მოსრულაო. და ნუ მოაკლ-
15 დების ესე ჩემი გაჩენილი. და რაიცა ამასაცა მოპრჩებოდეს — გლახაკთათჳს წაიგებოდეს და სტუმართათჳს მოიკმარებოდეს. და რაიცა სამართლად გამგებელისაგან იშოებოდეს, იგი წინამძღვრისა კელითა, ჩემსა აღაპსა შიგა, აღუსებასა და დღესასწაულთა, სათევზედ მოიკმარებოდეს.

რომელმანცა ბერმან: მესთულემან, ანუ მეღალემან, თაეისი ქრთამისათუის
20 რაი დააკლოს — მონასტრისაგან გაიძოს, და მიზეზითა შეუცოდებელი გლეხი ნუ დაიტყუენეს. თუ მიწაი დაუკაცრდებოდეს, რაისავანცა ქრთამითა ნუ ვის გარდაერთეის — სამსახური და კულუხი ნუ წაჯდების: სხუაი გლეხი დაისუმოდეს ზედა.

თუ შვილი მოგუეცეს, საურავად მის კელი შევიდოდეს· არ მისად მოსაკმარებლად რაისამე, ჩუენისა სულისათუის. და თუ შვილი არ მოგუეცეს, რომელსაცა ჩემსა ძმასა შევავედრო, იგი იურვოდეს. და თუ ვერცა ამას ვესწრა, რომელიც ჩემის გუარის კაცი მონასტრისათუის უკეთესი იყოს, მისგან იურეებოდეს.

და რკონისა ღ(მრთ)ისმშობელო, მე, კარგად მყოფსა და ყმაწვილსავე, ამად მომიკსენებია: რაჲ ვიცი, ჩემსა უკანის ვინღა მოგაკსენებს ჩემსა ნაგუარცსა და ნუ თუ ერთსაცა წელიწადსა ცოცხალი ვიყო, რომე ჩემითა თუალითა ენახო, რაჲცა გამიჩენია მისი ქნაი.

---

1 წინამძღუარმა ლ. მოძღუარმა ბედ. დეკანოზმა ბედ. 1—2 ერთობ ბედ. 2 დაღუდებულთაც ლ. შიგა ბედ. იურეონ ლ. 3 ყოველმა ბედ. იურეებოდენ ლ. იურეებდესს ე. 5 ესრე ლ. რაც ლ. ზუართა ლ. ხოდაბენთა ლ. 6 კოლუხისა ლ. ყუელაისი ბედ. ერთობ ბედ. მოეკსენებოდეს ბედ. მოეკსენებოდეს ლ. მოეხსენებოდის ლ. 7 იმისგან ბედ. საზომ ლ. ღინოი ლ, ღუინო ბედ. ფქვილი ლ. უნდა] ანუ ბედ. სეფისკურისა ბედ. სეფისკვერსა ლ. 8 ყველაი ლ. წაიგებოდეს ბედ. 10 ხოელისა ლ. ღინოი ლ. ერთს ლ. სახლსა შიგა] სახლში ლ. 11 დაიგულებოდის ლ. ოდესაც ლ. 12 რაც ლ. მორჩეს ლ. მეორეს ლ. წელიწადისათჳს ლ. 13 არ ბედ. სწორად მოვა] სწორ გამოვა ბედ. ოდესაც ლ. 12 არა ლ. 14 არ მოსულაო ლ. 15 ესე ჩემი ~ლ. რაც ლ. ამასაც ლ. მორჩებოდეს ედ. გლახაკთათვის ედ, გლახათაცთვის ბ. წაეგებოდეს ლ. 16 მოიხმარებოდის ლ. რაც ლ. 17 ჩემს ლ. აკუსებასა ბ. 18 მოიხმარებოდეს ლ. 19 რომელმანცა] რ~ლმაც ბ, რამანცა ლ. ბერმა ბედ. მესთულემა ბედ. მეღალემა ბედ. თავსა ბ, თაეის ლ. ქრთამისათჳს ლ. 20 რა ლ. 21 დაატყვენეს ლ. მიწა ლ. რასგანცა ლ. 22 წახდების ლ. სხვაი ლ. დაისმოდის ლ. 23 მოგეცეს ლ. შევიდოდის ლ. 24 რაისამე + ა(რამე)დ ლ. ჩუენისა ლ. ჩუენის ბედ. რომელსაც ლ. 26 გვარის ლ. მონასტრისათჳს ლ. 28 მოიხსენებია ლ. რა ბედ. უკანას ბედ. მოგახსენებს ბედ. ნაგუარცსა (ნაღუაწსა?) ე, ნაღუაწსა დ. 29 ნუ] მე ლ. რომე] სამე ე. ლ. თუალითა ლ. 30 რაიცა ბედ.

და სააქაოის დიდებისათუის არად მოგუიჯსენებია: არცა ერთისა დღისა ცოდვათა ჩემთა შენდობასა ეფასების. მაგრა, სამუნოდ მოგუიჯსენებია, და თქუენ იცით, თუ თქუენის ძის მოწყალებითა, რაჲცა გინდა გუიყაეით და ვითარცა ავაზაკი, ერთითა სიტყუითა მეცა მომიჯსენეთ სასუფეველსა თქუენსა და გუიოხეთ წ(ინაშ)ე ძესა თქუენსა. 5

და რაჲ გინდა გუარი კაცი გამოჩნდეს ამისად მშლელად და მცვალებელად: ქ ა რ თ ვ ე ლ ი, ანუ ს პ ა რ ს ი, ანუ ს ო მ ე ხ ი, რ ე ო ნ ი ს ა ღ(მრთ)ისმშობელო, შენ შეჰრისხდი და გამოაჩინე სასწაული შენი მას ზ(ედ)ა.

ვინც წინამძღუარი იყოთ, მუშაობასა ზ(ედ)ა, დია მოიჯირეებდით და გლეხთათუის კარგნი იყუენით. 10

არა თუ თქუენ რაიმე გაკლდა: პატრონთა გარდასრულთა ჩუენთა* ღ(ი)ა შეიმოეწირა და მაძღრად იყუენით, მაგრა ახლოი იყო ბოველ ღა ამად უფრო ვიყიდეთ და გამოგაჩნდამცა რად კარგა მოიკმარეთ. სამცხორებელსა, ღორსა, ქათამსა, ფურებსა და გუთანსა — ყოველსა კარგადა აშენებდით და და ბარაქიანად იყუენით. მე რაჲ ვარ? მაგრა, რომელთაგან აშენებულ არს, რომე მათი მონასტერი კარგა და საპატიოდ იყოთ. და ამ გაჩენილისაგან რაჲც დააკლდებოდეს: ანუ ჭიქაჲ დამცირდებოდეს და ანუ სეფისკუერი გასაწყლდებოდეს, ერთობ კრებული შეიყრებოდით და ეგრე გაპმართავდით და თავად გაპხდიდით. 15

და ვინ დააკლდებოდეს ჩემი მწირველი და ანუ ხ ა თ უ თ ა ს ი, რომელიც გარდაიცვალებოდეს, თუ ვინ მათის გუარისა კარგი იყოს, იგი მოიყვანებოდის. 20 და თუ არა, თქუენ, კრებული, კარგსა მწირველსა დასუმიდით და ერთსაცა წამსა უმწირველო ნუ არის ჩუენი სამწირველოი.

და თუ ჩუენსა მწირველსა არ შეეძლოს და ჰავად (იყოს), რომელი იყოს მემსგეფსე და მეტრაპეზე, ჩაურიგებდენ ჭიქათა და სეფისკუერთა.

და ვირე ცოცხალი ეიყო, მე დავდვა თავი და მოვიჯირეო ხარჯისა ცოტასა 25 გამოლებისათუის ამა ყამთა შიგა, და თუ მე აღარ ცოცხალ ვიყო, ვინც ჩემისა გუარისა იყოს, მან იურვოს.

და თუ ღმერთმან შეიბრალოს ქრისტიანობაჲ და აღარ იყოს ხარჯობაჲ აწინდელისა დებისაი, აღარავინ დასდეას და არცა რას ვინ სთხოვდეს საკრეფელსა ამის მეტსა, რაიც არ გამიჩენია. 30

---

1 სააქაოს ლ. დიდებისათუს ლ. მოგუჯსენებია ლ. ერთის ლ. 2 შენდობას ლ. მოგუიჯსენებია ლ. თქუენ ლ. 3 თქუენის ლ. რაიცა ბედ. გუიყაეით ლ. 4 სიტყუთა ლ. მეც ბედ. მემიჯსენეთ ბე. თქუენსა ლ. გეიოხეთ ლ. 6 და-ლ. რაი ბედ. გუარი ლ. [აპრ.ლ მშლელად] ძის დამშლელად ბედ. მცვალებელად] მცილებელად ლ. 7 შერისხდი ლ. 9 დი.] და ბ.— ედ. 9—10 გლეხთათუს ლ. იყუენით ლ. 11 რაიმე ლ. ჩუენთა ლ. 12 ახლო ლ. 13 რად კარგა] სად კარგია ბედ. მოიხმარეთ ლ, მოაკმარეთ ბედ. 14 ყველას ლ. კარგად ლ. 15 იყუენით ლ. რა ბედ. აშენებული ლ. არის ლ. 16 არაც ბედ. 17 ჭიქა ბედ. დამცრდობოდეს ბ. და — ლ. სეფისკუერი ლ. 18 გაპმართავდით ლ. თავად] ავად ლ. 19 და ვინ] — და ბედ. ვინც ლ. დააკლდეს ლ. დააკლებდეს ბ. 20 გუარისა ლ. 21 თქენ ლ. კრებულნი ლ. დაშისკიდით ედ. 22 უმწირ. ველოდ ლ. ჩუენი ლ. სამწირველო ლ. 23 ჩუენსა ლ. ავად ლ. იყოს — ბლ. 24 მემხვეფსე ბედ. ჩაურიგებდეთ ბედ. სეფისკუერთა ლ, სეფისკუერსა ბ.ლ. 25 ხარჯის ლ. ცოტას ლ. 26 გამოლებისათუს ლ. ჩემის ლ. 27 გუარისა ლ. 28 ქრისტიანობაი ბედ. 29 დებისათუს ბლ. 30 რაც ბედ.

* ლ-ს ეარაუდით აქ შესაძლოა ტექსტი აკლდა ნუსხას.

და თუ რაჲ ვის სხუასა სიგელი და ანუ დაწერილი აქუნდეს — ყუელაჲ ცუ-
დია: აფხაზთ მეფეთა�ეაპრამისთუის ბოძებულობითა გაუტეხია,
ვითა დაწერილთა შეეტყუების მათგან გასყიდულობისათა.

და სხუა რაჲლა გკადრო რკონისა ღ(მრთ)ისმშობელო, უმეცარმან და-
5 ენად პავმან და ცოდვათაგან შეშინებულმან და დაღონებულმან მეტადრე. შენ
იცი და შენის ძის მოწყალებათა ზენაპარ, ზენაპარ! ნუ წამწყმედთ და მომეც ჟამი
სინანულისაი თქუენსაევე წინაშე.

და არვისგან შეგეცვალოს დაწერილი ესე: არ ჩემგან და არცა შემდგომი-
თი-შემდგომად მომავალთა ჩემთაგან.

10 და ვინცა და რამანცა გუარმან კაცმან: ანუ გუარისა ჩემისამან, ანუ სხუამან
ვინ: დიდმან ანუ მცირემან, რაისაცა ჟამისა მოღებითა შეცვალოს: ანუ მძლავ-
რებით, ანუ მოხუეჯით, ანუ ქრთამისათუის, გადიდებისათუის, გინა დამცრობი-
სათუის, ვინ ესე ჩემგან გაგებული შეცვალოს და აქციოს — შემცაიცვლების
სჯულისაგან ქრისტიანეთასა, ჰრისხავსმცა მამა, ძე და სული წმიდაი! კრულმცა
15 არს სიტყუითა ღ(მრთ)ისაითა მკუდარი და ცოცხალი მისი, განუჯსნელად ორ-
თავე შ(ინ)ა ცხორებათა; და ნაწილიმცა მისი ნ ე ს ტ ო რ და ო რ ი გ ე ნ ი ს-
თ ა ნ დასჯილ არს; დამცაინთქმის დ ა თ ა ნ და ა ბ ი რ ო ნ ი ს ებ რ; შემცაედე-
ბის ძრწოლა კ ა ე ნ ი ს ი, კეთრი გ ე ზ ი ს ი, შიშთჯლი ი უ დ ა ს ი; ს ო დ ო-
მ ე ლ თ ა და გ ო მ ო რ ე ლ თ ა ცეცხლითა და წუნწუბითამცა დაიწვის; მას
20 ზედამცა განეხუნიან საქანელნი ღ(მრ)თის რისხვისანი, ვ(ითარც)ა ა ქ ა ბ ს,
ე ლ ი ა ს ურჩსა, ს ვ ი მ ო ნ მოგუსა და კ ე ი ნ ო პ გრძნეულსა; და მ ა კ ე-
დ ო ნ ი ო ს სულისა წ(მიდ)ისა მგმობარსამცა თანა არს საკსენებელი მისი; მ ა-
ნ ი ნ ა ს შეჩუენებულსა და ათორმეტთა მოწაფეთა მისთა, მ ა ნ ე ნ ტ ო ს, პ ა ვ-
ლ ე ს ა მ ო ს ა ტ ე ლ ი ს ა და ა რ ი ო ზ სამგზის დაწყეულსამცა თანა დაისჯე-
25 ბის; მ უ ნ ტ ა ნ ო ს, ს ა ტ ო ო ნ ი ო ნ ს, ა კ ვ ი ლ ა ს, ლ ო ს კ ა რ ს, პ ო კ რ ა-
ტ ი ს, ა კ რ ო ლ ა ს და თ ე ო დ ო რ ე მ ო მ ფ ე ს ო ე ტ ე ლ ს ა და პ ო ლ ი-
ხ რ ო ნ ი ო ს ცოფსამცა თანა არს ნაწილი მისი; ასდამერვე ფსალმუნი მას
ზედამცა დაესრულების; კრულმცა არს ათორმეტთა მოციქულთა ჯუარითა, შუიდ-
თა კრებათა ჯუარითა და ხუთთა პატრიაქთა ჯუარითა და მადლითა; და იგიმცა
30 სიტყუა მისგან იძევის, რომელი ჰ ო ო ბ ი ა თ ა თქუეს, ვითარმედ: „სისხლი მაგი-

---

1 რაი ბედ. სხუას ლ. სიგელი]+-გაუჩენია ბ. აქონდეს ლ, აქუნდეს] ჰქონდეს ბედ. ყველაჲ ლ. ყუელაი ბედ. 2 ეაპრამისთუს ლ. ეაპრამისთუის] ვერა მისთვის ბ. 3 დაწერილთა ბედ. შეეტყუების ლ. 4 რაიდა ბედ. 5 ავმან ლ. 6 მოწყალებითა ბედ. ზენაპარი, ზენაპარი, ბედ, ზენპარ, ზენპარ ლ. 7 სინანულისა ბედ. თქვენსაევე ლ. 8 არც ლ. 10 გვარმან ლ. გვარისა ლ. ხვამან ლ. 11 რისაც ლ. ჟამის ლ. მძლავრობით ბედ. 12 ზოხვეკით ლ. ქრთამისთუს ლ. გადიდებისთუს ლ. გადიდებისთუის — ე. დამცრობისათუს ლ. 14 რისხვამცა ბედ. წმიდა ლ. 15 სიტყვითა ლ. ღ(მრთ)ისთა ლ, ღმრთისაითა ბედ. მკვდარი ლ. განუხსნელად ლ, გაუკსნელად ბედ. 16 ცხოვრებათა ლ. ნისტორის ე, ნესტორის ბდ. ორიგენესთნა ლ. 18 კაენისა ლ. შიშთჯილი ბედ. 19 წუნწუბითამც ლ. 20 განეხვნის ლ. ვითარცა] — ბედ. 21 კეენოპ ბედ. მაკედონოს ბედ. 23 შეჩვენებულსა ლ. ზოწოფეთა მისთა — ბედ. 24 სამუსატელისა ლ. ალიოს ლ. 25 მუნტანის ბედ. სატურნის ბედ. სატჯრნიონს აკვილა ; პატრონს ბ. ლოსკარს, პოკრატის, კროლა] — ლ. 26 თეეფორე ე. ლ მიმფუსეტელსა ლ. პოლიხრონოს ლ. 27 ასდამცამერეე ბ. 28 ზედამც ლ. არს — ლ. ჯვარითა ლ. შვიდთა ლ. ჯვარითა ლ. იგიმც ლ. 30 იძიების ედ. ურიათა ლ. თქუმს ლ. სისხლი] სასჯელი ბე.

სი ჩუენ ზ(ედ)ა და შვილთა ჩუენთა ზედა"*; და ამა ყოველთა ზემოწერილთა წმიდათა მადლითა და ჯუარითამცა კრულია საკუენებელი ძისი!

და უკეთუ ვინმე ესე ჩემგან გაგებული და შენსა სამკუიდრებელსა შემოწერული შეცვალოს და შლად ყელპყოს და შენსა სამკუიდრებელსა გამოახუას: ანუ მემამულემან ვინ, ანუ მოსაკარგვემან, რამან გინდა გუარმან კაცმან, შენ, ყ(ოვ- 5
ლა)დ წმიდაო ღ(მრთ)ისმშობელო რ კ ო ნ ი ს ა ო, რისხვით აღიძარ მას ზედა შენ და ძე შენი და ძისა შენისა ლახურისა შემცემელთა პატიჟი მისგან იძიე;

და ვინ დაამტკიცოს — ღმერთმან აკურთხოს!

და ვინცა ესე ჩემგან გაჩენილი რაი მოაკლოს: წინამძღუარმან, ანუ მოძღუ-
არმან, მეტრაპეზემან, ანუ კრებულმან, კრულმცა არს სიტყუითა ღ(მრთ)ისათა და 10
ამათცა ყოველთა მწვალებელთა თანა დაისჯების!

ხ ე ლ რ თ ე ე ბ ი დ ა დ ა მ ტ კ ი ც ე ბ ე ბ ი:

[1.] ქ. რ კ ო ნ ი ს ა ღ(მრ თ)ი ს მ შ ო ბ ე ლ ო! ესე, ვითა ზემი მწიგნობრის ყელითა მომიჯსენებია, მე, კ ა ხ ო ც ა ჩემითა ყელითაც ამასვე მოვაკსენებ. და შემოგვედრებ ჩემსა სულსა შენისა ძისა მრავალმოწყალებასა და ძვირუხსე- 15
ნებლობასა. შეიეედრე სული ესე ჩემი და ეედრე ძესა შენსა ჩემ ცოდვილისათჳს. და შეიწირე ხ ო ვ ლ ე ჩემგან ნასყიდი და ყოვლის ადამიანისაგან მოუდევარი. დაღათუ ერთისა დღისა ჩემთა ცოდვათა არ შეეფერების. ვინცა-რა ესე ჩემგან გაჩენილი შესცვალოს: ანუ ჩემის გვარისამან, ანუ გარეგანმან ვინმე, რისხავსმცა შენ და ძე შენი და ესე ზემო-წერილნი წმინდანი და ბრალთამცა ჩემთა 20
მზღველია წინაშე ღ(მრთ)ისა! ვინ დაამტკიცოს, ღ(მერ)თ(ჰა)ნ იგი დააჭკიცოს სააქაოდ და სამუნოდ!

[2.] ქ. ესე, ვითა პატრონსა კ ა ხ ა ს ა და მე დაუწერია და მოუკსენებია ხ ო ვ ლ ე რ კ ო ნ ი ს ა ღ მ რ თ ი ს მ შ ო ბ ე ლ ს ა, მე, ხ ა თ უ თ ა ჩემითა ყელითაცა ამასვე მოგაკსენებ და გვედრებ სულსა ჩემსა, შენ იცი და ძეთან შენ- 25
მან**. რომელიცა სამკუიდრო არის, ჩუენ ამისთუის არ მოგაკსენეთ, თქუენია აუ-
ცილებელი: გ ო გ ო ს ი, ბ ო ს ე ლ ა, ხ ი რ ი კ ე, ჯ ა ვ ჯ ა ვ ი ს ი, მ ე რ ი ა, გ ა რ კ ა ლ ი. ამის მიწასა ვინც ხნეედენ თქუენი ყმანი, ღალა თქუენია. და სანადი-

---

1 ჩუენ ლ. ჩეენთა ლ. ზედაო ლ. 2 მწინდათა ლ. ჯუარითამც ღ. კრულეა ბ. 3 ესე]— ლ. 4 და]+და ბ. ყელყოს ბდ. ყელი ყოს ე. გამოახვას ლ, გამოაკუას ბედ. 5 ვინ]—ლ. გვარმან ლ. 6 წმინდაო ლ. 7 ლახვრის ლ. შემცემელთა] მცემელთა ლ. პატიჟი] პატიეი ბ. 9 ვინცა ესე ჩემგან] ვინ ჩემგან ესე ლ. რაი] რა ლ. მოძღუარმან ლ. 10 სიტყეითა ლ. 11 ამათცა] ამამც ლ. 13 ქ -ლ. მწერისა ე. 14 მომიხსენებია ლ. მოგახსენებ ლ. 15 შენსა ბედ. ძისა] წმიდასა ბედ. ძვირუხსენებლობასა] ყსენებასა ბედ. 16 შეიეედრე] და გაეედრეს ბედ. სული ესე ჩემი] სულ[სა]ეე ჩემ[სა] ბედ. შენსა] ჩემსა დ. ცოდეილისათუის ბედ. 18 დაღათუ] და ბედ. ჩემს ლ. ცოდეთ ლ. შეეფერების] ეყოფის ბედ. ვინცალა ბედ. 19 შეცვალოს ლ. 23 კახას ლ. და მე—ბედ. დაუწერია და მოუკსენებია ხოვლე რკონისაწ(ღ)რთისმშობელსა] შემოეწირა და მოგახსენებ ხოვლე რკონისა ღ(მრთ)ისმშობელო! ლ. 24 ხ(ათ)ითა ბედ. 25 ამას ლ. ამას მოგახსენებ ლ. და—ბედ. შეგვედრებ ლ. ჩუენსა ბედ. იცი... შენმან— ბედ. შენ]+შეშინდეენ, ამინ ბედ. 26 რომელიც ბედ. სამკეიდრო ლ. ჩუენ ლ. ამისთეს ლ. მოგახსენეთ ლ. მოგახსენეთ ბ,ბ. თქუენთა ბედ. აუცილობელი ბედ. 27 გაეოსი ბედ. ხიარკე ბედ. გარკალი] ეირშალი ბედ. 28 ყლედენ ბედ. თქვენ ყმანი ბედ, თქენნი ყმანი ლ. ღალა თქუენია ლ. ღალა თქუენი ბედ.

* მთ. 27, 25.

** ბედ-ში ამის შემდგომი ტექსტი ცალკე ხელრთვადა გამოყოფილი და გადატანილია ბოლო მინაწერებში.

როსა ზეთი და სანთელი მოგართონ. ესე დასაბამითგან თქუენი სამკუიდროა, თქუენ დიდებულისა ღ(მრთ)ისმშობელისა. ნუ ვინ იკადრებს ცილებად. რამანცა კაცმან ჯელპყოს შემოცილებად, შერისხდი შენ და ძე შენი, აღმოფხურენ ძირნი მისნი საკვირველთაგან განრისხებითა შენ, დიდებულისათა და ი ე ს ო ს შენგან
5 ჯორცშესხმულისათა და რომელნი ძესა შენსა სათნო ეყუნეს.

[3.] ქ. მე, დ ა ვ ი თ მეფესა დამიმტკიცებია.

[4.]{ქ.} მე, ძესა მათსა გ ი ო რ გ ი ს ც ა დამიმტკიცებია.

[5.] {ქ.} ჩუენ, მ ე ლ ქ ი ს ე დ ე კ ს ა დაგუიმტკიცებია.

[6.] ქ. მეჯურჯლეთ-უხუცესის კ ა ხ ა ს დაწერილსა მე, ა ვ ა გ-ს ა რ გ ი ს-
10 ც ა მოწამე და დამამტკიცებელი ვარ.

[7.] {ქ.} ამა მეჯურჯლეთ-უხუცესის კ ა ხ ო ს ა გ ა ნ დაწერილსა მე, გ რ ი-
გ ო ლ მსახურთ-უხუცესი ს უ რ ა მ ე ლ ი მამტკიცებელი და მოწამე ვარ.

[8.] {ქ.} ამის მეჯურჯლეთ-უხუცესის კ ა ხ ა ს გ ა ნ დაწერილსა მისის ნასყიდის სოფლისათჳს, რომელი შეუწირავს მისის მონასტრისადა, ჩუენ, სამისავე
15 უდაბნოისა გ ა რ ე ს ჯ ი ს ა :მ:წ: (მწირნი?) და ყოველნივე ერთსულობით დაუმ-ტკიცებთ; შემცვალებელნი ამისნი იყუნედ წყეულ, კრულ და შეჩუენებულ და დამამტკიცებელნი ღმერთმან აკურთხნეს. მე, ა ნ ტ ო ნ ჩემითა ჯელითა დამი-წერია. შემცვალებელნი ამისნი შეჩუენებულ იყუნენ და წყეულ, დამამტკიცებელნი ღმერთმან აკურთხნეს!

20 [9.] {ქ.} ესე, ვითა ღ(მერ)თ(შემოსილ)სა სიძესა ჩემსა კ ა ხ ო ს და დასა ჩემსა ხ ა თ უ თ ა ს ა დაუწერია და ხ ო ვ ლ ე სასოებით რ კ ო ნ ი ს ა ღ(მრთ)ის-მშობლისდა შეუწირავს, მეცა, ბ ე გ ა ს ა დამიმტკიცებია და მოწამეცა ვარ.

[10.] ქ. ესე ვითა ღ(მერ)თ(შემოსილ)სა სიძესა ჩემსა კ ა ხ ა ს და ძმის-წულსა ხ ა თ უ თ ა ს ა და სიძობისაგანცა უფროესთა ხ ო ვ ლ ე რ კ ო ნ ი ს ა
25 ღ(მრთ)ისმშობლისად შეუწირავს, მე, ი ვ ა ნ ე ც ა დამამტკიცებელი და მოწამე ვარ.

[11.] {ქ.} ესე, ვითა ჩემსა ძმასა პ ა ტ რ ო ნ ს ა კ ა ხ ო ს ა და ბ ა თ უ თ ა ს ა დაუწერია და ხ ო ვ ლ ე მათგან ნასყიდი რ კ ო ნ ი ს ა ღ(ერთ)ისმშობლისადა მოუკსენებია და შეუწირავს მათის სულისათუის, მე, ა ს ი ბ ა მოწამე და და-
30 მამტკიცებელი ვარ.

[12.] ქ. კ ი რ ი ე ლ ე ი ს ო ნ! ვინათგან ღ(მრთ)ისა და მისთა სჯულთა მიერ ღ(მრთ)ივ-გონიერად შეყუარებულისა და ღმრთივ-შუენიერად ზეგარდამოითა სიბრძნითა განბრწყინვებულისა კ ა ხ ო ი ს, ყ(ოველ)თა ჯელმწიფეთაგან შეწყა-ლებულისა და შეყუარებულისა, და მეუღლისა მათისა ხ ა თ უ თ ა ი ს გაგებუ-

---

1 მოგართონ] მაკათ... ბედ. თქკენა სამკეიდრო ლ. 2 თქუენ დიდებულისა ღმრთ(ის)მშობელისა— ბედ. თქუენ ლ. 2—5 რამანცა... ეკუნეს—ბედ. 6 ქ -ლ. 7 მისსა ბედ. 8 ჩუენ ლ. დაგუიმტკიცებია ლ. 9 ქ-ლ. მეჯურჯლეთ-უხუცესისა ბედ. კახოისა ბედ. კახისაგან ბედ. 13 დაწერილსა ბედ. მისისა ბედ. ნასყიდისა ბედ. 14 სოფლისათჳს ბედ. მონასტრისა და ლ. ჩუენ ლ. 15 უდაბნოს ლ. გარესჯის ლ. მ:წ: (მწირნი?)] :მ::წ: (მოწე ენი?) ბედ. მოწეთ ლ. 16 იყაკნ ბედ. შეჩუენებულ ლ. 17 ან-ტონს ლ. 18 შეჩუენებულ ლ. იყუნენ ბედ. 19 ღმერთმან] ამისნი ლ. 20 ღმერთშემოსილსა] ღთისა ბე, რომელი ლ. კახოს — ბედ. 21 ღმრთის(ს)მშობლისა და ბედ. 23 ქ-ლ. ღმერთშემო-სილსა] ღთისა ბე, რომელი ლ. სიძესა ჩემსა ~ ლ. კახოს ბედ. 24 უფროესთა + და ბედ 25 ღმრთის(ს)მშობლისა [და] ბედ. 27 ეითარ ბედ. კახას ლ. 29 მოუხსენებია ლ. სულისათკს ლ. 31 ჭ. კ ი რ ი ე ლ ე ი ს ო ნ! — ლ. ვინათგან — ბედ. 32 შეყუარებულისა ლ. შეენიერად ლ. ზე-გარდამოთა ლ. 33 განბრწყინე[ბულის] ბედ კახოს ლ. შეწყალებულის ბედ. 34 შეყგუარებულისა ლ. შეყუარებულისა და — ბედ. [მ]ეღლის ბედ. ხათუთას ლ.

ლისა და საუკუნოდ საძლოცველოდ და სამწირველოდ და საალაპედ ესრეთ
ღმრთივ-საყვარელად ქმნილისა და გაგებულისა, რომელი საუკუნოდ სრულ ყავნ
ღ(მერ)თ(მა)ნ და აკურთხნეს ამისნი მოქმედნი და თანაშემწენი! და შერ, ყ(ოე-
ლა)დ უბიწომან ღ(მრთ)ისშობელმან რ კ ო ნ ი ს ა მ ა ნ და მადლითა მას შ(ინ)ა
შეწირულითა წ(მიდა)თა მამათა მ(ი)ერ სამარადისოთა ლოცვათა და უსისხლო- 5
თა მსხუერპლთამან, ამინ, ამინ, ამინ! იყავნ, იყავნ, იყავნ უკუნისამდე, გებადმდე
ყამთა! ჩუენცა, გლახაკი, ქ რ ი ს ტ ე ს მიერ შემდგომად ხუთთა პატრიაქთა და
უპირველეს მათსა ზეგარდამო მოსულთა უბიწოთა დედისა მისისა ჯელითა შე-
თელილისა კუართისა საუფლოსა მ(ი)ერ ს უ ე ტ ი ს-ც ხ ო ვ ე ლ ი ს მ ე ე ქ უ ს ე
პატრიაქი<ს> და ქ რ ი ს ტ ე ს მ(ი)ერ ყოვლისა ს ა ქ ა რ თ ვ ე ლ ო ს კ ა თ ა- 10
ლ ი კ ო ზ ი ნ ი ო ლ ა ო ზ ვამტკიცებ და წარვსწერ. შემცვალებელნი ამისნი
იყავნ კრულ, წყეულ და შეჩუენებულ მადლითა კათოლიკე ეკლესიისა და მუნ
შინა ღმრთივ აღმართებულისა ს უ ე ტ ი ს ა ც ხ ო ვ ე ლ ი ს ა, და ი ე რ უ ს ა-
ლ ი მ ი ს ა და ა ნ ტ ი ო ქ ი ი ს ა და ღმერთ-მყოფელის მიჰრონისა და კვართი-
სა საუფლოისა მადლითა, და ყოველთა პატრიაქთა, ქ(ა)თ(ალიკ)ოზთა და ეპის- 15
კოპოზთა მართლმადიდებულთა მადლითა და სარწმუნოებითა, და ჩუენ გლახა-
კისა ჯუარითა, ამინ! დამამტკიცებელნი და მათნი მშობელნი თუთ იგიცა და ამის
ყოვლისა საქმისა განმზრახნი, შემწენი და თანამოქმედნი ყოველნი ზემოწერი-
ლითა კურთხევითა ღმერთმან აკურთხნეს (და) წმინდამან დ ე დ ა ქ ა ლ ა ქ მ ა ნ,
აწ და უფროისად მას საუკუნოსა! 20

[13.] ქ. ესე, ვითა ე(რისთავთ)-ე(რისთა)ვსა კ ა ხ ო ი ს და ცოლსა მათსა.
დიოფალ-დიოფალსა ხ ა თ უ თ ა ს ა სამლოცველოდ სულისა მათისათუის სო-
ფელი ხ ო ე ლ ე უყიდია და რ კ ო ნ ი ს ა ღ(მრ თ)ი ს მ შ ო ბ ლ ი ს ა დ ა მო-
უკსენებია და შეუწირავს — მე, უნდოი ა რ ს ე ნ ი მ ა ნ გ ლ ე ლ მ თ ა ვ ა რ-
ე პ ი ს კ ო პ ო ზ ი, მოწამე ვარ ბრძანებისა მათისა. შეიწირე რ კ ო ნ ი ს ა 25
ღ(მ რ თ)ი ს მ შ ო ბ ე ლ ო. შემცვალებელნი ამისნი კრულ, წყეულ და შეჩუენე-
ბულ-მცა არიან სიტყუითა ღ(მრთ)ისათა და ქ რ ი ს ტ ე ს სამსჯუალისა მად-
ლითა! და დამამტკიცებელნი ამისნი აკურთხნეს და ყოველნი ამათგან ქმნილი
მტკიცე ქმნას ღ(მერ)თ(მა)ნ!

1—2 და საუკუნოდ... ქმნილისა და — ბედ. 2 — 6 ყავნ ღმერთმან... ამინ! — ბედ. 7 ჩუენცა ლ. პატრიარქთა ბედ. 3 ზეგარდამო მოსულთა] ზეგარდამო [შ]ესოელითა ლ. შეთელილისა] შესთელისა ლ. 9 კვართისა ლ. კუართის ბედ. საუფლოის ბედ. მიერ + და ბედ. სუეტის ცხოველის ლ. მეექვსის ლ. მეექესის ბედ. 10 საქართუელოს ლ. საქართველოს ბედ. 11 ნიოლოზ ბედ. 12 შეჩუენებულ ლ. 13 ღთივ ლ. სუეტის ცხოველის ბედ. სუეტისა ცხოველისა ლ. 13—14 და იერუსალიმისა და]... მის ბედ. ანტიოქიის ბედ. მირონის ლ. კვართის ლ. 15 საუფლოს ლ. ქათალიკოზთა ბედ. 16 ჩუენ ლ. 17 ჯვარითა ლ. 18—20 დამამტკიცებელნი... საუკუნოსა—ბედ. 21 ერისთავთ — ერისთავსა ბედ. ცოხა ლ. 22 მა თისათუს ლ. ღმრთისშობლისადა ბედ, ღ[ისშობლ]ისად ლ. 23—24 მოეხსენებია ლ. 24 და შეუწირავს — ლ. უნდო ლ. არსენ ლ. ეპისკოპოზი ლ. 25 ბრძანებისა მათისა — ბედ. რკონის ბედ. 26 ღ[ისშობელო ლ. ღ(ერთ)ისშობელო]+ და ბედ. კრულ — ბედ. შეჩუენებულცა ლ. 27 სიტ-ყუთა ლ. ღმრთისათა... ბედ. სამჯუალისა ბედ, სამსჯალთა ლ. 28 და — ლ. ამინ — ბედ. 28—29 და ყოველნი ...ღ(მერ)თ(მა)ნ — ბედ.

ნუსხა-ხუცურით:*

[14.] ქ. ზეგარდამოთა მადლითა და სიბრძნითა აღივსო და განაიოლდა ყ(ოვ-
ლა)დ წ(მიდ)ისა და უბიწოსა შესაწირავისა და ღ(მრთ)ისა და კაცთა მ(ი)რ სა-
ნატრელისა და ჯუმარიტად საქებელისა შეწირვითა ესე ახალი ა ბ რ ა ა მ. და
5 შესწირა ღ(მერთ)სა, ვითა მან შვილი საყვარელი, ეგრეთვე ესე ემსგავსნეს სა-
ნატრელნი ესე კაცნი ღ(მრ)თისანი: კ ა ხ ა ა ბ რ ა ა მ ს, ხ(ოლო) ხ ა ო ო ა —
ს ა რ რ ა ს ნეტარსა. შვილისა წილ შეწირეს ყ(ოვლა)დ წმინდასა ღ (მ რ თ) ი ს-
მ შ ო ბ ე ლ ს ა რ კ ო ნ ი ს ა ს ა მათგან ნასყიდი და ყოველთა კაცთაგან მოუ-
დეევარი და თავისუფალი სოფელი ხ ო ვ ლ ე. მტკიცე ჰყოს და შეუცვალებელ
10 ღ(მერ)თ(მა)ნ მიუკუნისამდე ჟამთა, რ(ომე)ლნი დასხნა მამამან ჯელმწიფებითა
თჳსითა. კეთილად დამამტკიცებელნი და თანაშემწენი ამისნი კურთხეულ იყუ-
ნენ ღ(მრთ)ისა მიერ მაღლისა და ყოველისა მპყრობელისა! ხ(ოლო) წინააღმდგომ-
ნი, შემშლელნი და შემარყეველნი ამისნი, რასაცა მიზეზისათჳს, ჯრულ, წყეულ
და შეჩვენებულ, ვ(ითარც)ა ს ა მ ო ე ლ, სატანა და მსახურნი მათნი. თანამგმო-
15 ბართა და უარისმყოფელთა თანა იყავენ მისიცა ნაწილი და წარწყმედა უკუნისამ-
დე, ამინ!

მე, ყ(ოვლა)დ გლახაკს და შ(ემდგომა)დ მათსა საპყარსა და მლოცველსა
დაყუდებულსა ი ო ს ე ბ ს მიბრძანეს ამის ჯელისა ჩართვად, დაღაცათუ არა რა
და უნდო ვიყავ. და აწ ვითხოვ შენგან, უფალო ღ(მერ)თო, მე, ცოდვილი ესე და
20 ყოვლად გლახაკი, ამის კეთილისა და სანატრელისა შესაწირავისა წილ მიეც
შენდობა ცოდვათა და ბრალთა მათთა და სასუფეველსა ცათასა ღირს ჰყენ,
ვ(ითარც)ა მოწყალე და ყოვლად სახიერი ღმერთი ხარ და ყოველთა კაცთა გნე-
ბავს ცხოვრება. აცხოვნენ ესეცა სანატრელი და სამგზის კურთხეული კ ა ხ ა
და ნეტარებისა ღირსი ხ ა ო ო ა, რომელთა სულიერნი თვალნი და გულნი გა-
25 ნუნათლდეს, აღეხუნეს შეწირვად წ(მიდ)ისა ამის შესაწირავისა შეწირვითა. ჰე,
უფალო ღ(მერ)თო და ყოვლად წმინდაო ღ(მრთ)ისმშობელო, შეიწყალენ წყალო-
ბითა დიდითა, ამინ!

[15.] ქ. ესე, ვითა ერისთავთ-ერისთავს კ ა ხ ო ს მათის სამკუიდრებელი-
სათჳს რ კ ო ნ ი ს ა ხ ო ვ ლ ე შეუწირავს, მათგან ნასყიდი, მათდა სამლოცვე-
30 ლოდ, მე, უფლისა მიერ ქ ა რ თ ლ ი ს ა მ თ ა ვ ა რ ე პ ი ს კ ო პ ო ს ი გ ი ო რ-
გ ი დავამტკიცებ. შემცვალებელნი ამისნი შესცვალენ ღ(მერთ)ო სჯულისაგან
შენისა! და დამამტკიცებელნი ღმერთმან აკურთხნეს მადლითა მისითა!

[16.] ქ. ესე, ვითა უფროსად ღ(მრთ)ისმოყვარესა მეჯურჯლეთ-უხუცეს კ ა-
ხ ო ი ს და მათსა მეუღლესა ხ ა ო ო ა ს გაჩენილთა სამოსავოისა მათის წმინ-
35 დის ღ(მრთ)ისმშობელისა შეეწირა და სამკვიდრებელის მათის რ კ ო ნ ი ს ა თ ჳ ს

2—27 ქ. ზეგარდამოთა... ამინ] დაყუდებული იოსებ ბედ. 28 კახას ღ. მათის]ბოუცია ბედ. სამკვიდრებელისათჳს ღ. სამკუიდრებელისათეის ბედ. 29 ხოელე შეეწირავს] ხოელე... შეწირეს ბედ.მათგან] —ბედ. მათდა] მათი და ბედ. სამლოცველო ბედ. 30 მე] — ღ. უფლ'ა] ქრისტეს ბედ. 31 შეცვალენ ბედ. სჯულისაგან] სჯასა ბქ, სჯულისა დ. 32 შენსა ბედ. და დამამტკიცებელნი... მისითა] — ბედ. 33] — ბედ. ესრე ბედ. 33—30 უფროსად... რკონსათჳს — ბედ.

* ეს აღნიშვნა მოიპოვება ბედ; ღ-ში აღნიშნული არ არის არსად ხელის სახეობა. უნდა ვიგულისხმოთ, რომ ნუსხა-ხუცური იყო აგრეთვე სხვა სასულიერო პირთა ხელნაწერებიც ამ საბუთში.

საოხად სულისა მათისა, მეცა, მდაბალი გ რ ი გ ო ლ ტ ფ ი ლ ე ლ ი დავამტკიცებ. შემცვალებელთა ამისთა შემცაედების ყოველი პატიჟი ღ(მრთ)ის განმარისხებელთა და კრულმცა არიან ცათა შ(ინ)ა და ქუ©ყანასა ზ(ედ)ა! და ყოველნი დამამტკიცებელნი ღმერთმან აკურთხნეს აწ და უკუნისამდე!

ა ვ ი ა ნ დ ე ლ ი მ ი ნ ა წ ე რ ი ს ა ბ უ თ ე ბ ი: 5

[1.] {ქ.} ჩუენ, მეფეთ-მეფესა ა ლ ე ქ ს ა ნ დ რ ე ს და ჩემთა შვილთა: ვ ა ხ ტ ა ნ გ ს და დ ე მ ე ტ რ ე ს, და ჩემთა ძმათა: ბ ა გ რ ა ტ ს და გ ი ო რ გ ი ს ესე წიგნი ამა ზ(ედ)ა მოგვიჯსენებია თქუენ, ყ(ოელა)დ უბიწოსა და საშინელისა კ რ კ ო ნ ი ს ა ღ(მ რ თ)ი ს მ შ ო ბ ე ლ ი ს ა თ ვ ს: ვნახეთ თქუენისა ხ ო ვ ლ ი ს ა სიგელი და პირველ სხუათაგანცა შემოწირული იყო და აწ ახლად ჩუენ 10 შემოგვიწირავს სამლოცველოდ სულისა ჩუენისა და წარსამართებელად მეფობისა ჩუენისა, რათა იღუწიდენ მას შ(ინ)ა დამკუიდრებულნი ძმანი და კრებულნი მონაზონნი და მღუდელნი, დიაკონნი, დედაბერნი და ერისკაცნი. ჩუენგან და ჩუენისა სიტყუისა მომსმინოთა კაცთაგან არა ეთხოვებოდეს და არა ეწერებოდეს არასთანა სათხოვარი და გამოსაღები, დიდის სათათროს ულუფისაგან მეტი, 15 არა დიდი და არა ცოტა, არა გ ო რ ი დ ა ღ მ ა ნ და არა ა ტ ე ნ ი თ, არაოდეს და არას ჟამსა შიგან არა. ესე ესრე სამე შემოგვიწირავს რომე ყოველთა წელიწადთა ღ(მრთ)ისმშობლობას დღესა კარგაღებული აღაპი ჩემთუის გარდაიჯდებოდეს ყოელითურთ უნაკლულოდ. ამა ზემო დაწერილნი სიგელნი ამა სიგლით დამიმტკიცებიან. 20

[2.] {ქ.} ჩუენ, ა ფ ხ ა ზ ე თ ი ს ა და ქ ა რ თ ლ ი ს ა მ ე ფ ე თ ა-მ ე ფ ე მ ა ნ გ ი ო რ გ ი ესე წიგნი ამისად მედგრად და ნიშნად მოგუიჯსენებია თქუენ, რ კ ო ნ ი ს ა ღ(მ რ თ)ი ს მ შ ო ბ ე ლ ი ს ა, სასოსა და მეოხსა და მფარველსა სულისა ჩუენისასა. ვნახეთ თქუენი ხ ო ვ ლ ი ს ა სიგელი კ ა ხ ა ს ვ ა ნ და მათის ცოლისა ხ ა თ უ თ ა ს ა გ ა ნ შემოწირული მტკიცე სიგელი. ჟამთა ვითა- 25 რებისაგან ა ტ ე ნ ი ს ც ი ხ ი ს სათხოვარი რაიმე შესრულიყო. ვნახეთ თქუენი რ კ ო ნ ი ს ა ღ(მ რ თ)ი ს მ შ ო ბ ლ ი ს განაჩენი და არა რომელთა მეფეთაგან არა გწერებოდა. და აწ, ჩუენ, ახლად დაგიმტკიცეთ და გაგიახლეთ და გავაჩინეთ თქუენის მონასტრისაგან ხარების დღესა აღაპი. და მოუშლელად დაგვპირდეს ხარების დღეს აღაპისა გარდახდასა. ამა გაჩენილისა, ძველისა და აწ ახლად 30 ჩუენგან დამტკიცებულისა, რამანცა კაცმან მოუშალოთ: ანუ მეფეთა გუარისა

---

1 საოხად... მათისა]—ბედ. შემცვალებელ ბედ. 2—4 ამისათა... უკუნისამდე] — ბედ. 2 შემცაეკოდების ლბ. 5 ჩუ©ნ ლ. 6 ბაგრატ ბედ. 7 ზედან ბედ. მოგვიხსენებია ლ. უბიწოსა და საშინელისა — ბედ. 8 კრკონის ბედ. ღმრთისშობლისთვის ბედ. თქუენის ბედ, თქვენისა ლ. ხოელის ბედ., 9 პირველი ბედ. სხვათაგანცა ლ. და აწ — ბედ. ახლა ბედ. ჩუენცა ბედ, ჩვენ ლ. 10 ჩუ©ნისა ლ. 10 — 11 და წარსამართებლად მეფობისა ჩუენისა — ბედ. იღეწოდენ ლ. დამკვიდრებულნი ლ. 12 მოლაზონნი ბედ. მლოდელნი ბედ. ჩუ©ნგან ლ. 13 ჩვენისა ლ. სიტყვასა ლ. 15—16 არა დიდი... შემოგვიწირავს რომე — ბედ. 17 კარღებული ბედ. ჩემთუს ლ. გარდაიხდებოდეს ლ. 18 ყოელითურთ უნაკლულოდ] ყოელითურთ.. დაუკლებელ ბედ. ამა] და ესე ბედ. დაწერილ სიგელსა ბედ. 19 დამიმტკიცებია ბედ. 20 ჩუ©ნ ლ. 21 ამისდა ლ. მედგრად და ნიშნად] შედეგად ლ. მოგვიხსენებია ლ. თქუ©ნ ლ. მოგუიჯსენებია]+და ნიშნად ლ. 22 ღმრთისშობელსა ბედ. 22 — 23 სასოსა... ჩუენისასა — ბედ. ჩუ©ნისასა ლ. თქუ©ნისა ლ. 23 — 24 კაბასაგან... სიგელი — ბედ. 25 რამე ლ. შესულიყო ბედ. 25 — 27 ვნახეთ... გწერებოდა. და — ბედ. 25 თქვენ ლ. 27 აწ] ახლა ბედ. ჩუენა ბედ, ჩუ©ნ ლ. და გაგიახლეთ — ბედ. 28 თქუ©ნის ლ. დღის [ლ. 28 — 30 და მოუშლელად... კაცმან — ბედ. 30 ჩუ©ნგან ლ. მოუშალოთ] არა მოიშალოს ბედ. ანუ ... გუარისა — ბედ. გვარისა ლ.

კაცმან, ანუ დიდებულთა, ანუ აზნაურთა, ანუ ატენისა მოურავთა, ანუ ატენისა ციხუანთა და ანუ რკონისა პატრონთა, შენ, რკონისა ღ(მრთ)ისმშობელო მეორედ მოსლვასა თქუენ და თეუენმა ძემან ჩემად მუქაფად იგი გაიკითხე და ჩემთა ცოდვათა გარდამჯდელად იგიმცა წარმოდგების ძისა შენისა
5 წინაშე. სათათროსა სათხოვარისა მეტი არა გეთხოვებოდეს რა.

ხეეულად:

[3.] {ქ.} მე, მეფეთა-მეფეს კოსტანტინეს დამიმტკიცებია*.

[4.] {ქ.} ჩუენ, ქრისტეს ღ(მრთ)ისა მიერ კურთხეულმან, ყოვლისა საქართველოსა დიდმან მამამთავარმან ქართლის კათალიკოზმან პატ-
10 რიაქმან დომენტი ესე წყალობის წიგნი გიბოძეთ ერთობილთ რკონელთა: შეგიწყალეთ და ამოგიკვეთე{თ} დრამა. არას დროს არ გეთხოვებოდეს არა ჩუენგან და არცა შემდგომთა ჩუენთა პატრ{ი}აქთაგან.

[5.] ქ. ნებითა და შეწევნითა ღ(მრთ)ისათა ესე უკუნისამდე ჟამთა ვასათაუებელი და ყოვლითა საქმითა მიზეზ-შემოულებელი და შეუცილებელი მცირე
15 შესაწირავი შემოგწირეთ ჩუენ, პატრონმან ჯავახისშვილმან ბატონმან იესე შენ, პატიოსანსა რკონისა ღ(მრთ)ისმშობელსა. ვიგულსმოდგინეთ და შეგწირეთ ჩუენად სამლოცველოდ და მოსახსენებელად დეკანოზისშვილნი პეტრე და მისნი ძმები: მარკოზა და იოანე, ზაზუტა და მისნი შვილნი. და დაგდევით ყოველთა წელიწადთა თითო ლიტრა
20 სანთელი და ოროლი ლიტრა ზეთი და ესე ამსახუროთ და არაოდეს არ მოეშალოს. მერმე ვინცა და ვინცა-ვინ რამანცა გვარმან კაცმან ეს შესცვალოს, ისიმც შეიცვალების სჯულისა ქრისტიანობისაგან, ამინ, ამინ! განმათავებელნი ამისნი ღ(მერ)თ(მა)ნ აკურთხოს სიგრძესა შ(ინ)ა ჟამთასა, ამინ!

ხეეულად:

25 იესე.

[6.] {ქ.} ნებითა და შეწევნითა ღ(მრთ)ისათა, ესე უკუნისამდე ჟამთა გასათავებელი და ყოვლის საქმის მიზეზ-შემოულებელი და შეუცილებელი და შეუშლელი შესაწირავი შევსწირეთ ჩუენ, ჯავახისშვილმან პატრონმან როინ თქუენ, დიდებულსა, პატიოსანსა რკონისა ღ(მრთ)ისმშობელსა.
30 ჩუენ, გულსმოდგინეთა შემოგწირეთ, ჩუენთუს სამლოცველოდ და მოსაჯსენებე-

---

1 კაცმან—ბედ. მოურავთა]+ და ბედ. 2—5 შენ... წინაშე— ბედ. 3 თქვენ ლ. თქეენმა ლ. 5 სათათროს ლ. სათხოვრის ლ. გეთხოვებოდეს ლ. რა — ბედ. 7 [ქ.] მე... დამიმტკიცებია — ლ. 9 — 13 [ქ.] ჩუენ... პატრ{ი}აქთაგან — ბედ. 9 ჩუსნ ლ. 13 ჩუსნგან ლ. ჩუსნთა ლ. 14 ქ — ლ. 14 — 16 ღ(მრთ)ისათა... შესაწირავი — ბედ. 16 შემოგწირე ბედ. ჩუენ] მე ... ბედ. ჩუსნ ლ. ბატონმან—ბედ. 17 იესე ლ. პატიოსანსა — ბედ. ღმრთისმშობელსა + ... თქეენ ბედ. 17 — 18 ვიგულსმოდგინეთ... მოსახსენებლად — ბედ 18 ჩუსნად ლ. 19 მარკოზ ბედ. ზაზუტა] ხახუტა ბედ. 20 თვითო ბედ. 21 არა ბედ. მოეშალოს ბედ. 22 — 24 და ვინცა-ვინ... ჟამთასა — ბედ. 26 იესე — ლ. 27 ნებითა და შეწევნითა ღმრთისათა — ბედ. 27 — 28 უკუნისამდე... შეუშლელი — ბედ. 29 შევწირეთ ბედ. ჩუსნ ლ. 30 თქუსნ ლ. დიდებულსა, პატიოსანსა — ბედ. რკონის ლ. 31 ჩვენ ლ. ჩუენ ... შემოგწირეთ — ბედ. ჩუენთვის ბედ. და მოსახსენებლად — ბედ, მოსახსენებლად ლ.

* ხელრთვები ყ-თან მოთავსებულია ბოლოში.

ლად, სრულად ჩუენი კერძი რ კ ო ნ ს, რისაც ყმის მქონებელნი ვყოფილვიყუ-
ნეთ. და, რაც ჩუენთა გუართაგან თქუენდა სამსახურად სდებოდეს, იმ რიგად
გმსახურონ. და ვერა-რამან ჩუენმან ნათესავმან ვერ შეგიშალოს. ვინცა ესე შე-
გიშალოს, სჯულის ქრისტიანობისაგან შეიშალოს! ამისი გამთავებელნი აკურ-
თხნეს ღ(მერ)თ(მა)ნ ორსავე ცხოვრებასა შ(ინ)ა! 5

ხ ე ე ულ ად:

რ ო ი ნ.

[7.] {ქ.} ნებითა და შეწევნითა ღ(მრ)თისათა, ესე წიგნი გაადრეთ და მო-
გაკსენეთ ჩუენსა სასოებასა და სიქადულსა და სულისა ჩვენისა მეოხსა და შე-
საველრებელსა რ კ ო ნ ი ს ა ღ(მ რ თ)ი ს მ შ ო ბ ე ლ ს ა ჩუენ, ჯ ა ვ ა ხ ი ს- 10
შ ვ ი ლ მ ა ნ პ ა ტ რ ო ნ მ ა ნ ქ ა ი ხ ო ს რ ო და შვილმან ჩემმან პატრონმან ბა-
ხ უ ტ ა მ ა ნ ასრე, რომე ს ვ ი მ ო ნ მ ღ უ დ ე ლ ი ს რაც ა ვ გ ა რ ო ზ უ ლ ი
მ ა მ უ ლ ი ჰქონდა, ის მამული, მასზედ მსახლობელის კაცით, ჩუენთ{ა} მამა-
პაპათაგან შემოწირული იყო, ასრე და ამა წესითა, რომე ყოველს წელიწადს
მოუკლებლად თითოს ლიტრას სანთელს და ოროლს ლიტრას ზეთს რკონისა 15
ღ(მრთ)ისმშობლის წინ მოიღებდეს და ენთებოდეს. და აგრეეე ჩუენცა შემოგეი-
წირაეს მღვდელი დ ა ვ ი თ, მისის ა ვ გ ა რ ო ზ უ ლ ი ს მ ა მ უ ლ ი თ ა და
გვითარხნებია, რომე ჩვენი ბეგარა და გამოსაღები არასფერისთანა არა ეთხო-
ებოდეს რა. შეიწირე რ კ ო ნ ი ს ღ(მ რ თ)ი ს მ შ ო ბ ე ლ ო და მეოხ გვექმენ
ორსავე შინა ცხოვრებასა. 20

დაიწერა მეფეთა — მეუობასა შ ა ჰ ნ ა ვ ა ზ ი ს ა ს ა ქ(რონი)კ(ონ)ს ტნზ.

[8.] ქ. ჩუენ, ქრისტეს მიერ კურთხეულმან ყოელისა ს ა ქ ა რ თ ვ ე ლ ო ს ა
დიდმა მამათ-მთავარმან კ ა თ ა ლ ი კ ო ზ-პ ა ტ რ ი ა რ ქ მ ა ნ, მეფეთა შარავან-
დედმან, პატრონმა დ ო მ ე ნ ტ ი მ წყალობის წიგნი გიბოძე თქვენ, ერთობით
კ რ კ ო ნ ე ლ თ, ასე და ამა პირსა ზედა, რომე ყოველს წელიწადს ფერისცეა- 25
ლებას დღეს უნდა რომ რაც ჩენ იმ დღეს გვყოფნოდა, იმთონი კალმახი უნდა
მოგეტანათ, ამისთვის დრამა ამოეკვეთათ და ამ დრამას გარდაცა სამის წყლის
სიგელებიცა გექონდა, რომ, ს ვ ე ტ ი ს ც ხ ო ვ ე ლ ი ს ა არის: ხ ე ე ძ ნ ე ლ ა,
ს ა მ ა ჯ ე ხ ვ ე ლ ო და ს ა რ ჩ ე ლ ა, ესენი ჩვენგან ყორული იყო.

ამის გულისათვის მოხვედით წინაშე ჩუენსა და გვეაჯენით, რომ ბეერი თეე- 30
ზის გამოღება არ შეგიძლია. და ჩუენ ახლა ეს წყალობა გიყავით, რომ ყოველს
წელიწადს, ფერისცვალობას, ასოცს კაი კალმახს მოვვართმეედეთ, მის დროს მო-
გვართმევდეთ. ამ საქმეზედ სხვა და უსამართლო არა გიყონ; და არცა რა გა-
მოგართვან დრამა. ეს ასე გაგითავდეს და არც მოგეშალოს. ქ(რონი)კ(ონ)ს უიბ.

---

1 სრულიად ბედ. კერძი] კირიი ბედ. რკონის ბედ. რისაცა ბედ. ეყოფილ-ეიყუ-
ნეთ ბედ. 2 რასაც ლ. ჩუსნთა ლ. გვართაგან ლ. თქუენთა ბედ. სასამსახურეთ ბედ. 4 სჯუ-
ლის ქრისტიანობისაგან შეიშალოს — ბედ. ამის ბედ. გამთავებელი ბედ. 5 ორსავე] საუკუნესა
ბედ. 7 როინ — ლ. 8 და შეწევნითა — ბედ. ღმრთისათა] ღმრთისათა... დ. 3 — 9 და
მოგაკსენეთ... შესაეერდებელსა — ბედ. 8—9 მოგახსენეთ ლ. 9 ჩუსნსა ლ. 10 ჩუსნ ლ. ჩვენ ბედ.
შვილმა ბედ. 11 ჩუენმა ბედ. ბატონმა ბედ. ბახუტამა ბედ. 12 ასე ბედ. მღედელს ბედ. 13 მას-
ზედა ბედ. ჩუენ ბედ. ჩუსნთ ლ. 15 სანთელსა ლ. ზეთსა ლ. 16 და — ბედ. აგრეეე
ბედ. ჩუსნცა ლ. 17 მღდელი ბედ. 17—18 და გვითარხნებია] და ეითარ [ვკინებ]ებია ბედ. 18 ჩვენ ლ.
19 რკონისა ლ. 20 შინა — ბედ. 22—34. ქ. ჩუენ... ქრონიეონს უიბ] — ლ.

... უყურე ამ ბრიყვებსა და უსჯულოებსა: ხ ო ვ ლ ე რაგვარად მტკიცედ შეწირული წაურთმევიათ წ(მიდ)ის ღ(მრთ)ისმშობელისათჳს! იმას ავიწყებდენ და ვინც კარზედ უსახლობენ, რ კ ო ნ ი ს გლეხები, თავისი სამკვიდრო მონასტრისა, 5 იმათ ატყუებენ და აღარც იმას ანებებენ. ეს არ იციან, ყოვლად წმინდა ღ(მრთ)ისმშობელი არ მოტყუვდება, სრულ ძირიან უპირობს ამოღებას ამ უსამართლოებასა და ვერ ხედვენ!

1—7 ... უყურე ამ ... ვერ ხედვენ] — ბოდ.

34

[1260/1267]. დაწერილი თამარ დედოფლისა გელათისადმი I

საბუთის დედანიცა და პირიც დაკარგულია. გ ვ ა ქ ვ ს: 1) პირზე დამყარებული ერთი გამოცემა (ჟ); 2) ამ გამოცემაზე დამყარებული მეორე გამოცემა (დ).

პ ი რ ი ს ა ღ წ ე რ ი ლ ო ბ ა თ. ყორდანიას გამოცემის მიხედვით: გელათის მონასტრის საბუთი, № 678; გადაწერილი XVII ს. ხელით: ნუსხა-ხუცური.

ჟ გამოცემა ემყარება პირს. დ გამოცემა საფუძვლად იღებს ჟ-ს გამოცემას, ოღონდ. ხსნის ქარაგმებს, ჰყოფს საბუთს აბზაცებად და სვამს სასვენ ნიშნებს. კორპუსის გამოცემა ემყარება დ გამოცემას.

საბუთს თარიღი არ ახლავს.

ს ა ბ უ თ ი ს დ ა თ ა რ ი ღ ე ბ ა ს ხ ვ ა გ ა მ ო ც ე მ ე ბ შ ი: 1) 1267—1288 (ჟ); 2) 1260/1267 (დ).

გ ა მ ო ც ე მ ე ბ ი:

1) [54], თ. ყორდანია, 160—161 (ჟ); 2) [50], ი. დოლიძე, № 27 (დ).

დაწერილი ესე დაესდევ დ ი დ ს ა და წ(მიდა)ს ა მ ო ნ ა ს ტ ე რ ს ა, დიდისა დ ა ვ ი თ ი ს აღშენებულსა, ღმრთივგჳრგჳნოსანთა მეფეთ-მეფეთა სამკჳდრებელსა გ ე ლ ა თ ს, წ(მიდ)ა ღ(მრ)თისმშობელსა ხ ა ხ უ ლ ი ს ს ა წ(ინა-შ)ე. მას ჟამსა, ოდეს ინება ღ(მერთმა)ნ და ღირს მყო ძლიერისა და უძლეველისა მეფეთ-მეფისა, რ უ ს უ დ ა ნ ი ს ა ძ ე მ ან დ(ა ვ ი)თ მეფეთ-მეფემან ე მ ე- 5
ნ ე ლ ა ს ძ ი ს ა ასული თ ა მ ა რ მათსა სახლსა შიგან მათად ცოლად და დედოფლად მომიყუანეს, და ვითა საკორციელოდ მათ წინაშე ყოფამან სახელოვან-მყო, ეგრეთვე მათსა მონასტერსა შიგან ს(აუ)კ(უ)ნო სულისა ჩემისა საკსენებელი და სამწირველოსა გაჩენა გულსვიდგინე.

კითხვითა და ბრძანებითა ღ(მრ)თისა სწორისა მეფეთ-მეფისა დ ა ვ ი თ ი- 10
ს ი თ ა, და მათთა ვაზირთა კითხვთა და მოწმებითა, ვიყიდე სოფელი კ ვ ა ხ ჯ ი რ ი მათისა ამირაჯიბის ქ ო ბ უ ლ ი ს ძ ი ს ა ბ ე ღ ე ს გ ა ნ, სხჳსა ყოველისა მისაცემელისაგან კიდე, თორმეტიათას თეთრად, პატრონთაგან მისთჳის ესეთითა სიგლითა ბოძებული, რომელსა ესე სწერია: „თუ რაი ვის კ ვ ა ხ ჯ ი რ ს

2 ღეთივგჳრგჳნოსანთა ჟ. 3 ღთისშობელსა ჟ. 5 ემენელ:ს ძ?ა (sic) ჟ. 12 ბეღესგან (sic) ჟდ.

სიგელი და დაწერილი ჰქონდეს, ამით სიგლითა იგი ყოველი გაგჳტეხია და მტკიცე ესე ოდენი".

და თჳთ იგი სიგელი და ბ ე ღ ე ს გ ა ნ ჩემთჳს მოცემული დაწერილი დავსდევ დიდსა მონასტერსა შინა, კითხჳთა, მოკსენებით და მოწმებითა დიდისა
5 მოძღუართ-მოძღურისა, დ ა ვ ი თ ი ს მწირველისა ა ნ ტ ო ნ ი ს ი თ ა, დ ი დ ი ს ა მ ო ნ ა ს ტ რ ი ს ა წინამძღურისა, პატრონთა მწირველისა ი ო ვ ა ნ ე ს ი თ ა, პატრონთა გამზრდელისა, თ ა მ ა რ ი ს მწირველისათა ი ლ ა რ ი ო ნ ფ ა ვ ნ ე ლ ი ს ა თ ა, პ(ეტრ)ე დეკანოზისა და ყოველთა დიდისა დ ა ვ ი თ ი ს ძმათათა.

10 და ვაჩინე მწირველად ჩემად ღირსი და პატიოსანი კანდელაკი ი ო ვ ა ნ ე. და გამიჩინეს აღაპად დღე მეორე მარხვათა, კჳრიაკე, სანთლიანი და ყოვლითურთ უნაკლულო. და გაუჩინეთ სახლნი პ ა პ ო ს ე ულ ნ ი და ტრაპეზსაჯდომნი, ვითა წესია. და მიუთვალე სოფელი კ ვ ა ხ ჯ ი რ ი და მ ე ს ხ ე თ ს ერთი გლეხი, პატრონთაგან ბოძებული კ ვ ე დ უ რ ო ს ძ ე, და საღჳნედ ფ ა რ ს მ ა ნ ა-
15 ყ ა ნ ე ვ ს ც ი ბ ა ლ ა ს ძ ე, მწირველსა ჩემსა ი ო ვ ა ნ ე კანდელაკსა.

ვიდრემდისცა ცოცხალ იყოს, ამას აღაპსა ჩემსა უნაკლულოდ გარდაიჯდიდეს, მღდელთა, დიაკონთა და ყოველისა სავსებისა ეკლესიისასა ლოცვებითა, წირვითა, სანთლითა, ვითა წესია დ ი დ ი ს ა მ ო ნ ა ს ტ რ ი ს ა აღაპთა. და მერმე ტრაპეზს, მოძღუართ-მოძღუარსა, წინამძღუარსა, დეკანოზსა და ყოველთა ძმა-
20 თა კეთილად ნუგეშინისცემითა და განსუენებითა.

და შემდგომად მისა, თუ გაზრდილი იყოს მისი ღირსი, მოძღუართ-მოძღუარისა, წინამძღურისა, დეკანოზისა და ყოველთა ძმათა კითხჳთა, ბრძანებითა და გამორჩევითა იგი აჩინონ. და თუ მისი გაზრდილი ესეთი არვინ იყოს, ვინც სხუა ესეთი იყოს, რომე მონასტერს ემსახურებოდეს, ყოველთავე ძმათა გამორჩევითა
25 და ბრძანებითა იგი იჩინებოდეს.

ესე ჩემგან სასოებით და დიდითა გულსმოდგენებითა მოგონებული და ქმნილი წ(მიდა)სა დ ი დ ს ა მ ო ნ ა ს ტ ე რ ს ა გ ე ლ ა თ ს შეწირული და ჩემგან ჩემითა ოქროთა ნასყიდი, რისაგან და ქამისა შემოღებითა შემიცვალოს დღე აღაპად გაჩენილი, და სამწირველო კ ვ ა ხ ჯ ი რ ი, და მ ე ს ხ ე თ ს გლეხი ერთი
30 კ ვ ე დ უ რ ო ს ძ ე, და საღჳნე კ უ პ რ ა ს ძ ე, შენ, ყ(ოვლა)დ წ(მიდა)ო ღ(მრთ)ისმშობელო ხ ა ხ უ ლ ი ს ა ო, ძისა შენისა მგმობართა და მელახურესა თანა დასაჯე; და თჳთ შენ, ყ(ოველ)ა)დ წ(მიდ)ისა მგმობართა ნ ი ს ტ ო რ ი ს და ო რ ი გ ე ნ ი ს თ ა ნ ა. და ყ(ოველ)თამცა ბრალთა და ცოდვათა ჩემთათჳს იგი მისცემს სიტყუასა ღმერთსა, დღესა მას დიდსა განკითხჳსასა.

35 სეფისა ზარდახნისა მწიგნობარისა დ ა ბ ნ ე დ ი ლ ი ს ა ჴ ე ლ ი თ ა დამიწერია.

გ ვ ი ა ნ დ ე ღ ი ს ა თ ა უ რ ი:

დ ა ვ თ ა რ ი კ ვ ა ხ ჯ ი რ ი ს ა*:

---

1 გაგჳტეხა ე. 6 ოანესითა ედ. 10 ოანე ედ. 12 პაპოსეულნი (sic) ედ. 15 ოანე ედ. 20 განსუეებითა ე. 26 ჴმნილ დ. 28 რისგან დ. 30 საღჳნე (დ) ედ. 35 სეფისა ზარდახნისა] ო'ეთისა ზარადხოანისა ე. მწიგნობარსა ედ. დაბნედილისა (sic) ედ.

* ე-სთან სათაური გადატანილია საბუთის წინ; დ-სთან— ჩატანილია სქოლიოში.

35

[1260/1267]. დაწერილი თამარ დედოფლისა გელათისადმი II

საბუთის დედანიცა და პირიც დაკარგულია. გ ვ ა ქ ვ ს: 1) პირზე დამყარებული ერთი შემოკლებული გამოცემა (ჟ): 2) ამ გამოცემაზე დამყარებული მეორე გამოცემა (დ).

ს ა ბ უ თ ი ს პ ი რ ი ს ა ღ წ ე რ ი ლ ო ბ ა ჟ-ს გამოცემის მიხედვით: გელათის მონასტრის საბუთი; გადაწერილი XVII ს. ხელით; ნუსხა-ხუცური.

ჟ გამოცემა ემყარება პირს. ამასთან, როგორც სიგლის თავი, ისე კრულობითი ნაწილი საბუთისა გამოცემაში შემოკლებულია. დ გამოცემა საფუძვლად იღებს ჟ გამოცემას, ოღონდ, ხსნის ქარაგმებს, სვამს სასვენ ნიშნებს და ჰყოფს საბუთს აბზაცებად. კორპუსის გამოცემა ემყარება დ გამოცემას.

საბუთს თარიღი არ ახლავს.

ს ა ბ უ თ ი ს დ ა თ ა რ ი ღ ე ბ ა ს ხ ვ ა გ ა მ ო ც ე მ ე ბ შ ი: 1) 1267—1288 (ჟ); 2) 1260/1267 (დ).

გ ა მ ო ც ე მ ე ბ ი:

1) [54], თ. ჟორდანია, 162 (ჟ); 2) [50], ი. დოლიძე, № 28 (დ).

სახელითა [...] მე, თ ა მ ა რ დედოფალმან, სულკურთხეულისა და სანატრელისა მეფისა რ უ ს უ დ ა ნ ი ს ა ძისა, ყოველთა მეფეთა-მეფისა დ ა ვ ი თ ი ს ცოლმან და ე მ ე ნ ე ლ ა ს ძ ი ს ა ასულმან, ვიყიდე სოფელი ჯ ი ქ ე ფ ო ნ ი ც ო ტ ნ ე გ ა რ ა ყ ა ნ ი ს ძ ი ს ა გ ა ნ, მისგანაც ნასყიდი და ნასისხლი, ამა ქუეყანისა დიდებულთა და აზნაურთა და მისთა მესისხლეთა და მოსამართლეთა ყოველისა დაჯდომითა, უსარჩელი და მოუდევარი ყოველისა ადამიანისაგან, და შევწირე და მოვაჯსენე ყ(ოელა)დ წ(მიდა)სა ღ(მრ)თისმშობელსა ხ ა ხ უ ლ ი ს ა-ს ა, დ ი დ ს ა მ ო ნ ა ს ტ ე რ ს ა [გ ე ლ ა თ ს], საუკუნოდ; სალოცველად და სააღაპოდ სულისა ჩემისად, ვიდრემდისცა წ(მიდ)ა ესე მონასტერი ეგოს.

და გავიჩინე აღაპი სანთლიანი და დღე სეკდემბერსა ოცსა, ღ(მრ)თისმშობლისა შობაი და ყ(ოელ)თა დღეთა ტრაპეზსა ზედა სახელდებით მოვიჯსენებოდეთ.

---

4 გარეყანისძისაგან დ. 10 ღთისმშობლისა ჟ.

ესე ჩემ თამარისაგან დედოფლისაგან ნასყიდი [...] ღმრთის სწორისა
რუსუდანის ძისა მეფეთ-მეფისა ბრძანებითა და დაჯდომითა [...] ხასყიდი
სოფელი ჯიქეფონი, თორმეტი გლეხი, მისითა მიწა-წყლითა და მიმდგომი-
თა მთითა, ბარითა [...] ზღურითა [...]*.

5 გვიანდელი სათაური:

დავთარი ჯიქეფონისა**.

---

3 და—დ.

* ე-სთან ამის შემდეგ გაკეთებულია შენიშვნა კიევებში:
„მერე წყევა-კრულეა სწერია, ვინც შესცვალოსო“.

** ე-სთან სათაური გადატანილია საბუთის წინ; დ-სთან ჩატანილია სქოლიოში.

36

[1260/1300]. დაწერილი ბეგა სურამელისა ქუაფქუა ჯომარდისძისადმი

დ ე დ ა ნ ი: ხი, Hd 1358ა; ეტრატი; გრაგნილი: 57×18; პალიმფსესტი. ორი კეფი: 1) 31,5; 2) 25,5; კეფები ერთმანეთზე გადაკერებულია ყავისფერი აბრეშუმის ძაფით; განკვეთილობის ნიშანი: ორწერტილი. საბუთი „ა" — მეტია. ახასიათებს ო და უ ასოთა მონაცვლეობა.

ს ა ბ უ თ ი ს დ ა თ ა რ ი ღ ე ბ ა სხვა გ ა მ ო ც ე მ ე ბ შ ი: 1) 1296 წ. ახლო დრო (ჟ); 2) XIII ს. II ნახ. (დ).

წ ა რ მ ო დ გ ე ნ ი ლ ი (და დ გამოცემის) დ ა თ ა რ ი ღ ე ბ ი ს ს ა ფ უ ძ ვ ე ლ ი: 1) 1260 წლამდე ბეგა სურამელის წინამორბედი მსახურთუხუცესია მისი მამა გრიგოლ სურამელი; 2) XIV ს-ში ბეგა სურამელი აღარ ჩანს წყაროებში.

გ ა მ ო ც ე მ ე ბ ი:

1) [54], თ. ჟორდანია, 168—169 (ჟ); 2) [50]. ი. დოლიძე, № 29 (დ).

ქ. [სა]ხელითა ღ(მრ)თისაითა, მამისა, ძისა და სულისა წმიდისაითა,|[2] მეოხებითა ყოლად<ა> წმიდისა ღმრთის<ა>მშობელისა|[3] და მარადის<ა> ქალ<ა>წულისა მ ა რ ი ა მ ი ს ი თ ა, ძ<ა>ლიერებითა|[4] ცხოველს<ა>მყოფელისა და პატიოს<ა>ნისა ჯუარისა, ძელისა|[5] ცხორებისაითა, მეოხებითა წმიდისა და წინასწარ|[6]მეტყ(უ)ელისა, წინამორბედისა, ყ(ოვე)ლ<ა>თა ნაშობთა|[7] უმეტესისა, ნათ<ა>ლის<ა>მცემელისა ი ო ვ ა ნ ე ს ი [თ ა],|[8] შუამდგომელობითა და თავსდებობითა წმიდ|[9]ისა გ(ი ო რ გ)ი კ ა ვ თ ი ს ა ი თ ა. ესე დაწერილი დაგიწერე მე, მს|[10][ახ]ურთ<ა>უხუცესმან<ა> ბ ე გ ა მ ა ნ<ა>, ძემან<ა> გ<ა>რ ი გ ო ლ<ა> სუ[ლ]|[11]კურთხეულისამან<ა>, შენ<ა>, ჯ ო მ ა რ<ა> დ ი ს ძ ე ს ა ქ უ ა ფ<ა> ქ უ ა ს ა, და ძ<ა>მა|[12]სა შენსა ჯ ი შ ო ს ა, შვილ<ა>თა და ყოველ<ა>თაცე მომავალ<ა>თ|[13]ა თქ(უ)ენთა.

მომინ<ა>და თქ(უ)ენი მკ(უ)იდ<ა>რი მამული. პატარაი ადგ|[14]ილი ჩემ<ა>და საჯდომად<ა> და მისა ადგილის<ა>თანაი პ(ა)ტარ|[15]ა ვენაჯი. და მოგ(ე)<ა>ც<ა> მის<ა>და სანაც<ა>ლოდ<ა> შენისა განაყო|[16]ფისა ო ქ უ რ ო ი ს ა მამული, ნასყიდი და უსყიდელ[ი]|[17] და მისი საჯდომი სახ<ა>ლითა.

---

[1] ქ — ეფ. ღ"თისათა ე. წმიდისათა ეფ. 2 ყ"დ ე, ყოვლად დ. წმიდის ეფ. 3 მარიამისათა ეფ. 5 ცხოვრებისათა ე. 7 ნათლისა-მცემელისა ეფ. 9 კავთიათა ე, კავთისაჲთა დ. მსახურთა უხუცესმან ეფ. 10 გრიგოლა ეფ. 11 შენა ეფ. ქუაფაქუასა ეფ. 12 ჯიბისა ე, ჯიბოსა დ. 14 დასაჯდომად ეფ. მის ადგილისათანა დ. ადგილისათანაი ე. 15 სანაცელოდა ეფ.

II კეფი

[g<a>ქუონ<a>დეს მ<a>კ(უ)იდ<a>|[18]რად<a> და სამამულოდ<a> და მოუდევრად<a> ესე ო||[19]ქ უ რ ო ი ს ა კერძი მამული შენ<a>, ჯ ო მ ა რ <a> დ ი ს <a> ძ ე ს ა.|[20] და <a>რაცა რაი ო ქ რ ო ი ს ა ძმისწულ<a>სა საქმე ედ<a>ვას [იგი]|[21] ო ქ უ რ ო ი ს ა კერძ<a>სა მამულ<a>სა თანა, თუ მის<a>ი ძ|[22]მისწული შინა მოვიდეს<a>, რაიცა ძმ(ი)სა მისისა კე|[23]რ<a>ძი მამული ჰმარ<a>თებოდეს<a>; განაღამცა კე|[24]ლ<a>თა ჰქონდა მას<a> ვაქ<a>სა, და თუ<a> არ<a> მოვიდეს<a>,|[25] მისი კერძიცა შენ<a>თ(უ)ისვე მომიცემია.

ო ქ უ რ ო ი |[26] ს ა ქალ<a>ნი დარ<a>ჩეს: ორ<a>ნი გათხოვილ<a>ნი|[27] და ერთი უთხოვარი. იგი კიდე გა(ა)თხოვე და ვითა გმარ|[28]თებდეს<a>, შონახ<a>ვიდი და ის<a>ტუმრებდი. წელი|[29]წად უწირე ო ქ უ რ ა ი ს ა ცოლ<a>სა და შვილ<a>სა.

აწ<a>,|[30] გ<a>ქონდეს მკუიდ<a>რად<a> და სამამულოდ<a> და არა შეგეც<a>|[31]ვალოს<a> ჩემ<a>გან<a> და არცა ჩემ<a>თა შვილ<a>თა|[32]გან და ფერად<a>ხატობაი ვერაეინ<a> გითხრას<a>|[32] მისა ო ქ უ რ ო ი ს ა მამულისა.|

დ ა მ ტ კ ი ც ე ბ ა:

[34]ქ. მე, ბ ე გ ა ს ა, ჩემითა ჯელითაცა და|[35]მიმტკიცებია: ქონდეს ჩ(უ)ენსა ერდგუ|[36]ლებასა შიგა.

---

17 გაქუნდეს ედ. მკკდრად ე. 19 შენა ედ. 20 რაცა რა ე, არცა რაი დ. ძმისწულისა ედ. საქმე ედვას [ოგი]] სქ... გდავს...ე. ედვას [იგი]] გ[ე]დვას... დ. 21 ოქროისა ე. 22 ძისწული ე. 24 ჰქუნდა ე. მასა დ. ეაკასა ე. მოვიდესა ედ. 25 კერძი ედ. შენთისვე (sic) ე, შენთ[ვ]ისვე დ. მომიცემია ე. 28 მონახავდი ედ. წელიწადი ედ. 29 ოქროისა ე, ოქუროისა დ. აწ(ა)] ალაპი ედ. 30 გაქუნდეს ედ. 32 ფერად ხატობაი] ეერა და ხტობო (და „ეერა" და „ხატობა"?) ე. ვერა და ხტობო დ. 33 მის დ. 33 ოქუროსა ე. ოქროისა დ. 34 ქ — ედ. 35 ქუნდეს ნახ. ჰქუნდეს ე.

37

[1261/1262] სიგელი მეფე დავით რუსუდანის ძისა ხეფინისაველთა და ფაქველთადმი

დედანი დაკარგულია. გ ვ ა ქ ვ ს: 1) საბუთის 2 პირი; 2) ერთი — პალეოგრაფიული პირის გამოცემა დაწერილობის მოხაზულობის დაცვით [36], 3) ერთი — პალეოგრაფიულ პირზე დამყარებული გამოცემა საბუთის ტექსტისა (თ); 4) ერთიც თ-ს გამოცემაზე დამყარებული გამოცემა (დ).

I. დ ე დ ნ ი ს ა ღ წ ე რ ი ლ ო ბ ა ე. თაყაიშვილის გამოცემების მიხედვით: დედანი ჰქონია ერთ გლეხს, ხეფინის-ხეეში, შორაპნის მაზრაში; ეტრატი; 132×24; განკვეთილობის ნიშანი: ორწერტილი; დაზიანებული: 8 ადგილას ამოგლეჯილი.

II. პ ი რ ი: სცსა, 1461, რვ. 14, № 209; გადაწერილი XIX ს. ბოლოს;

III. პ ი რ ი: ხი, Hd 7346; გადაწერილი XX ს. დასაწყისში. ე. თაყაიშვილის მიერ, ილია პეტრეს ძე და ერმილე კაცოს ძე ნაკაშიძეების მიერ XIX ს. ბოლოს გასანთლულ ქაღალდზე გადმოღებული პალეოგრაფიული პირიდან.

ე. თაყაიშვილის ორივე გამოცემა ემყარება ნაკაშიძეების მიერ გადმოღებულ პალეოგრაფიულ პირს; დ გამოცემა ემყარება თ გამოცემას,

კორპუსის გამოცემა ემყარება ე. თაყაიშვილის მიერ გამოცემულ პალეოგრაფიულ პირს [36].

საბუთს ახლავს თარიღი: დავითის მეფობის 32-ე ინდიკტიონი.

ს ა ბ უ თ ი ს დ ა თ ა რ ი ღ ე ბ ა სხვა გ ა მ ო ც ე მ ე ბ შ ი: 1) 1266-... 1268 (თ); 2) 1261 წ. (დ).

წ ი ნ ა მ დ ე ბ ა რ ე და დ გ ა მ ო ც ე მ ა შ ი ს ა ბ უ თ ი ს დ ა თ ა რ ი ღ ე ბ ი ს ს ა ფ უ ძ ვ ე ლ ი: დავით ნარინი რუსუდანმა თანამოსაყდრედ აკურთხა 1230 წ. ამ დროიდანაა ათვლილი მისი მეფობის ინდიკტიონებიც.

1) [36], ე. თაყაიშვილი, 7—10(პალეოგრაფიული პირი); 2) [42], ე. თაყაიშვილი 5—7 (თ); 3) [50], ი. დოლიძე, № 25 (დ).

ქ. სახელითა ღ[მრთისაითა დ ა ვ ი თ ი ს ა] გ ა ნ ბ ა გ რ ა ტ უ ნ ი ა ნ ი ს ა, რ უ ს უ დ ა|[2] ნ ი ს ძ ი ს ა, ნ ე ბ ი თ ა ღ(მრთ)ისაითა ა ფ ხ ა ზ თ ა, ქ ა რ თ ვ (ე) ლ თ ა, რ ა ნ თ ა, კ ა ხ |[3] თ ა და ს ო მ ე ხ თ ა მ ე ფ ი ს ა, შ ა რ ვ ა ნ შ ა და შ ა ჰ ა ნ შ ა და ყ (ო ვ) ლ ი ს ა ს ა ქ ა რ თ ვ ე|[4] ლ ო ი ს ა და ჩ რ დ ი ლ ო ე თ ი ს ა ფ ლ ობ ი თ მ პ ყ რ ობ ე ლ ი ს ა.|

---

1 ქ—თდ. ღ[ისათა თ. დავითი]ს[ა]ან დ.

[5] მოვიდეს ჩუ(ე)ნ წ(ინა)შე ხ[ეფინისკევ]ელნი და წ ა ქ უ ე ლ ნ ი
და მოი|[6]ხუნეს სიგელნი [დიდ]ისა მეფისა გ(ი ო რ გ)ი ს ა ნ ი, რომლითა|[7] შე-
ეწყალნეს და შეუვალ ექნნეს იგინი. და გუეპაჯნეს, რაითამცა|[8] შევიწყალენით
და სიგლითა ამით ჩ(უე)ნცა დაუმტკიცეთ და შეუვა|[9]ლი ექენით და გამოვიყვა-
ნეთ ყ(ოვ)ლისა შესავლისაგან: საკელმწი|[10]ფოისა, სა(ერისთა)ვთ-ე(რისთვოი)სა
და საკელისუფლოისა.

დაგუაჯერა ღ(მერთმა)ნ|[11] და ვისმინეთ ჰაჯაი და [მოკსენება]ი ხეფინისკე-
ველთაი და წ ა|[12] ქ უ ე ლ თ ა ი და შევიწ[ყალნეთ იგი]ნი, და შეილნი, და
ყ(ოვე)ლნი მომავა|[13]ლნი მათნი და მიუბოძეთ სიგელი ესე და ავპჭადეთ ყ(ოვე)
ლი|[14] შეს(ა)ვალი: საკელმწიფოი, საე(რისთა)ვთ-ე(რისთვ)ოი და საკელისუფ-
ლოი;|[15] და თუ რას ნადირობაი ჰქონებოდა, ჰაგრევე მიუბ|[16]ოძეთ დაფლული(?)
და რისაც ნადირობაი გამოაჩნდეს-ყე|[17] და მოკლეაი ესე [±8] მე მისი ნადი-
რობაი არა ჰქო|[18]ნდეს-ყე მის ტყის[მცველთა უხუ]ცესი და ტყისმცველნი|[19]
ვითა წესია, [ისრე გადა]აკდევდენ გარეთ, შიგა ნუ ჩა|[20]უდგებიან, და იგინი დაუ-
ურეებლობასა ნუ იკადრებენ;|[21] თუ კაცი მოკლან ცეცხლისა შეუდებლობაი და|[22]
მოურბეველობაი, ვითა გ(ი ო რ გ)ი მეფისაგან ბოძებულსა სიგელ|[23]სა შიგან
უწერია-ყე, ჰაგრე იყოს და იგინი დაუურვებ|[24]ლობასა ნუ იქმენ [±5] ღუინისა
მკრეფელნი და ჩამომაწ|[25]უევარნი საკლავსა [±5 ქა]თმისა მეტსა ნუ სთხოვენ.|

[26] ჰქონდეს ს[იგელი] ესე ხ ე ფ ი ნ ი ს კ ე ვ ე ლ თ ა და წ ა ქ უ ე ლ |[27] თ ა
მკუიდ{რ}ად, მამულობით, მტკიცედ, შეუცვ(ა)ლებლ(ა)დ და შეუ|[29]ვ(ა)ლ(ა)დ
ყ(ოვ}ლისა შეს(ა)ვლისა და გამოსავლისაგან მათ და შვილთა|[29] და ყ(ოვე)ლთა
მომავალთა მ(ა)თთა.

და არვინ გუიბ(რძანე)ბია|[30] მშლელი და მაქცეველი ბ(რძანე)ბულისა ამის
ჩუენისაი, არცა ვინ მეუნებლ|[31]ე, მაწყენელი და დამაქ[ცეველი] მათი!

აწ, ვინცა ჰნახოთ ბ(რძანე)ბაი|[32] და სიგელი ესე ჩუენი: [ერისთავთ-ერის-
თა]ვთა, დი(დე)ბ(უ)ლთა, აზნაურთა, ო|[33]თხმიზურთა, ნი [±12] ტყისმცველთ-
უხუცესთა,|[34] ტყისმცველთა და [ყოველთა] საქმის მოქმედთა ჩ(უე)ნთა, დიდთა
და მცი|[35]რეთა, დაუმტკიცეთ და ნუ ვინ უშალ(ა)ვთ ბ(რძანე)ბასა და სიგელსა
ამას|[36] ჩ(უ)ენსა და ნუცა რას ვინ დააკლებთ, ნუ დიდსა და ნუ მცირესა, თუი-
ნიერ შეწ|[37]ევნისა და თანადგომისა!

დაიწერა ბ(რძანე)ბაი და სიგელი ესე ჩ(უე)ნი|[38] ინდიკტიონსა მეუობისა
ჩ(უე)ნისასა ოცდამეათორმეტესა, კე|[39]ლითა ზარ{დ}ახნისა ჩ[უენისა მწიგნობ-
რი]სა მ ი ქ ა ე ლ ე ზ ე კ ი ე ლ ი ს ძ ი ს ა ი თ ა.|

დ ა ე ი თ მ ე ფ ი ს ხ ე ლ რ თ ვ ა:

[40]ქ. მ[ტკიც]ეა ნები|[41]თა ღ(მრ)თისაისითა.

---

6 [დიდ]ისა...სა თდ. გ.ორგისნი თდ. გეპაჯნეს თდ. 10 სა(ერისთა)ვთ-ე(რისთვოისა) თ. 11 [მო-ხსენება]ი თდ. 14 საერისთაეთ-ერისთაოი თ. 16 რასაც დ. 17 მე—თდ. 18 ტყისმცველთაუ-ხუცესი თდ. 19 [ისე] თდ. 20 იგი თდ. 21 ცეცხლის თ. 23 დაუურეელობასა დ. 24 ღეინისათ დ. 28 ყოელის თ. 29 გუიბძანებია თ. 30 ბძ-ნებულსა თ. არც თდ. 31 დამაქ[ცეველი]] დამ[შლე-ელ] თდ. ბძანებაი თ. 32 ოთხმაზურთა თდ. 36 ნურცა თდ. 39 ზარდ.ხანისა თდ. 40—41მ [ტკიც]ეა ნებითა] [მეფეთ მეფისა დავითი]სა ნებისაითა თდ.

38

[1263]. მოხსენება საქართველოს საეკლესიო კრებისა მეფისადმი

ფ ე ლ ნ ი ს შ ა ვ ი: სცსა, 1448—6501; ქაღალდი; 44,5×25; გახკვეთილობის ნიშანი: ორწერტილი; მე-6 და მე-7 სტრიქონებს შორის სინგურით, ასომთავრულით, ძველი საარქივო-სააღრიცხვო ნომერი: ტნგ (=353); ზედა მარცხენა კუთხეში შეიმჩნევა ტექსტის ხელით მინაწერის კვალი (ერთ სტრიქონად, განივად, არშიაზე); საბუთის თავი მოხეული, ტექსტი თავნაკლული; გვერდითი მარცხენა კიდე შეჭრილი დაკბილვით, ტექსტის დაუზიანებლად, რესტავრირებული: დაწებებული საფენ ქაღალდზე.

საბუთის ყველა გამოცემა ემყარება სცსა-ში დაცულ ხელნაწერს. რომელიც I გამოცემის დროს, როგორც ჩანს, თავში რამდენადმე უფრო სრული იყო, ვიდრე მომდევნო გამოცემების დროს და დღეს არის. ამის გამო, ეს გამოცემები საბუთის ტექსტს თავში აღადგენენ თ. ჟორდანიას გამოცემის მიხედვით.

საბუთი, მის პირველ გამომცემელს თ. ჟორდანიას უნახავს „სინოდალური კანტორის" ხელნაწერებში. ეს რომ იგივე ხელნაწერი იყო, რომელიც დღეს დაცულია სცსა-ში, ამაზე მიუთითებს თ. ჟორდანიას გამოცემის არქეოგრაფიულ აღწერილობაში აღნიშნული ძველი ნომერი საბუთისა: „ტნგ (№ 507)" (ცხადია აქ კორექტურული შეცდომაა და 507-ის ნაცვლად უნდა იყოს 353). ეს ნომერი ემთხვევა სცსა-ს ხელნაწერის ძველ ნომერს.

თ. ჟორდანიას გამოცემის არქეოგრაფიულ აღწერილობაში არის გაუგებარი, წინააღმდეგობის შემცველი ადგილები. აქ აღნიშნულია, რომ საბუთი გადაწერილია XIII ს. ხელით, ხოლო იქვე ნათქვამია, რომ საბუთის „თავი და ბოლო დაკარგული ყოფილა XVII საუკუნეში, როდესაც გადაწერილია ეს ნუსხა". როგორც აღვნიშნეთ, ცხადია, რომ თ. ჟორდანიას ხელთ ჰქონდა სცსა-ს ხელნაწერი, № ტნგ, რომელიც მართლაც XIII ს-ის ხელითაა დაწერილი, ოღონდ მხედრულით და არა ხუცურით. ამიტომ, გაუგებარი რჩება, რომელი ხელნაწერი იგულისხმება თ. ჟორდანიას აღწერილობაში ხუცურით დაწერილად, ან XVII ს-ში გადაწერილად. როგორც ჩანს, აქ კვლავ კორექტურულ შეცდომებთან გვაქვს საქმე და ხუცურის ნაცვლად უნდა ეწეროს მხედრული, ხოლო XVII ს. ნაცვლად — XIII ს.

გ. გოზალიშვილს, აღნიშნული არქეოგრაფიული აღწერილობის საფუძველზე მიუჩნევია, რომ თ. ჟორდანიას ხელთ ჰქონდა XVII ს. პირი, რის გა-

მოც, სცსა-ში დაცული XIII ს. მხედრული ხელით დაწერილი ხელნაწერი მიიჩნია თ. ჟორდანიას ნუსხისაგან განსხვავებულად და ხელახლა გამოსცა ის. ივ. ჯავახიშვილი იმეორებს ამ საკითხზე გ. გოზალიშვილის თვალსაზრისს (იხ. [71], 46—47).

ყველა გამომცემლის აზრით, გარდა ი. დოლიძისა, სცსა-ს ხელნაწერი წარმოადგენს საბუთის თანადროულ პირს. ი. დოლიძის აზრით აღნიშნული ხელნაწერი საბუთის დედანია. სცსა-ს ნუსხა სინამდვილეში, როგორც ჩანს, წარმოადგენს არც დედანს და არც დედნის პირს, არამედ — დედნის შავს. ამას მოწმობს: 1. ნუსხაში შეტანილი მრავალი შესწორება, გადაკეთება და გადაშლილი ადგილები; 2. საბუთში არ არის ხელრთვები, რაც არ აიხსნება მისი ბოლონაკლულობით, როგორც ამას ვარაუდობს ივ. ჯავახიშვილი ([71], 47), რადგან ნუსხას ბოლო არ აკლია (როგორც ეს მიუჩნევია თ. ჟორდანიას). ცხადია, საბუთის ხელრთვები იქნებოდა არა შავ ნუსხაზე, არამედ — მისგან თეთრად გადაწერილ ნუსხაზე, ამ უკანასკნელიდან გადაღებულ პირზე კი უთუოდ გადაიწერდნენ ხელრთვებსაც; 3. საბუთი შესრულებულია დაუდევრად: მისი ბოლო 13 სტრიქონი დაწერილია წინა ნაწილთან შედარებით წვრილი ხელით და უფრო ბაცი მელნით.

პალეოგრაფიული ნიშნებით საბუთი XIII საუკუნისაა. თ. ჟორდანია თავდაპირველად მიიჩნევდა, რომ საეკლესიო კრების მოხსენება მიმართულია მეფე დემეტრე II თავდადებულისადმი და საბუთს 1280 წლით ათარიღებდა ([54], 162—163). შემდეგში მან თავისი მოსაზრება შეცვალა და მიიჩნია, რომ ის მიმართულია მეფე ულუ-დავითისადმი ([54], 184—185). გ. გოზალიშვილი და ივ. ჯავახიშვილი მიიჩნევენ, რომ საბუთში აღნიშნული საეკლესიო კრება ვაიმართა ულუ-დავითის დროს. ამის შესაბამისად გ. გოზალიშვილი საბუთს ათარიღებს 1266—1268 წწ. ([8], 224), ხოლო ივ. ჯავახიშვილი — 1263 წლით ([68ა], 46—50; [68ბ], 151). 1263 წელს აღნიშნავს საბუთის თარიღად ი. დოლიძე.

კორპუსში გაზიარებულია ი. ჯავახიშვილისეული დათარიღება.

გ ა მ ო ც ე მ ე ბ ი:

1) [54], თ. ჟორდანია, 162—166 (ჟ); 2) [8]. გ. გოზალიშვილი, 217—224 (გ); 3) [68ა], ივ. ჯავახიშვილი, 41—45 (ჯ); 4) [68ბ], ივ. ჯავახიშვილი, 157—159 (ჯ); 5) [51], ი. დოლიძე, № 15 (დ).

[...] [გეევდრები და ვრეკთ კარსა მოწყალებისა თქუენისასა, მოიწყინეთ ჴრტინ]ვა ჩუენი და სიგლახაკე და უქონებლ[ობა] [±10] |[2] [±8] [ქურივად და ო]ბლად დასხმულნი ეკლესიანი ღ(მრ)თისანი შეიწყალენით, განშიშულ[ებულნი* სიმართ]|[3]ლით შემოსენით, იესენით დაწუნებულნ, უსაჯეთ სამართალი მართ[ა]ლი, რაითა მართალთა თანა დაეწესნ[ეთ, გამოიყვანეთ უპატიო]|[4]ებისაგან

[?] გეევდრებით ....გ˜ბით (გეევდრებით) ე. გბ˜ით გ. თქუჳნისასა ე. თქვენისასა გჯდ. ჩუჳნი ე. უქონებლ[ობა]] უქონებელი ეგჯდ. 2 ქურივად — გ დ. და — დ. ღეთისანი გჯ. განშიშულებებულნი] განშიშულებანი ეგჯ. 2—3 სიმართ[ლით] სამართლით გჯდ. 3 რათა ე. დაეწენეთ] ეწესნეთ ე. დაეწესნეთ — გჯ, თანადაეწესენენ, დ. ეწესნეთ+და ე. გამოიყვანეთ] იესენით ეგჯდ. 3—4 უპატიოებისაგან] — ებისაგან გჯდ. 4 იტყჳს ე. წინასწარ-მეტყჳჳლ˜ა ე, წინასწარმეტყველისა გჯდ. უფალ] „უფალი (ო˜ი) ე. საბაო ე. წ˜ა ე, წ˜დაი გ.

* „ეგ“-ს შემდეგ გადაშლილია სამი ასო.

მწარისა, ვითარცა იტყუის [წი]ნაისწარმეტყუელისა პირითა უფ(ა)ლი საბაოთ. ღ(მერ)თი წ(მი)დაი ი ს რ ა ი ლ ი ს ა ი: „რომელმან გამ[ოიყ]|[5]ვ(ა)ნოს პატიოსანი უპატიოებისაგან ვით(ა)რცა პირი ჩემი იყოსა". რომელთა პირველი არის თ(ა)-ვი სჯულისა და ეკლესიათაი მ ც ხ [ე თ ა ი].|[6] და უკუეთუ თავსა, ჯერეთცა ნედლსა, ესრეთ იყოს ჯელ-ფერჯ-თით-მწუერვ(ა)ლებ(ა)მან, რაიმცაღა ინაყოფეს? კუ(ალა)დ იტყუის: „აღუთქუ და ა[ღ]|[7]უსრულე უფ(ა)ლსა ყ(ოვ)ელი აღ-ნათქუემი"-ო*, და „უმჯობეს არს არა აღთქუმაი, ვიდრე აღთქუმაი და არა აღსრულებაი"-ო.

სრულ-ყავთ წ(მი)დაო|[8] და ქ(რ ი ს)ტ ე-მოსილო მეფეო ბ(რძანე)ბული ესე, თქ(უე)ნი სიტყუანი საქმით სრულ-ყვენი: მოაღებინეთ სიგლები და ნიშ-ნები ყუელაი ყუელას, ვისთუისცა გიბოძებია.

|[9] [ა][რ][ა]თუ ჩ(უ)ენთუის რასამე და ჩ(უ)ენისა შეძენისათუის ვიწყინებით, მაგრა საღ(მრ)თოდ წერილსა საღ(მრ)თოდვე ჯამს ქონებაი და მიყენებაი, და თუით საყდართა ქონებაი დ(ი)დ(ა)დ უფრო|[10] თქუ(ე)ნი ქონებაია.

აწ, თუ ერთხელ საჯურჯლესა თქუ(ე)ნსა შინა შემოღებული, და ერთგზის თქუ(ე)ნთუის შემოძღუნებული, თუ(ა)ლთა და მარგალიტთა და ჯურჯელთა ოქ|[11]როისა და ვერცხლისათა თ(ა)ნაი რაიმე მცირე, ანუ გინა დიდი საჯურჯლე-სა შინა თქუ(ე)ნსა მდებარე გამოიღოს ვინმე, ანუ თქუ(ე)ნვე შემოგწიროს, ანუ წარაგოს სადმე — ნიჯნიმც[ა]|[12] მიანიჯენით? ანუ პატივნი და ქებანი აღუვარე-ნით? არამცა უფროის რისხვეულ და პატიჟნეულ ჰყავით?

ღ(მრ)თისათუის შეწირულთა ადგილთა გაცემისა ეაზირი, — მა|[13]წუეველი, მაქნეველი და მნებებელი გაცემისაბ, ვითამცა არა ღ(მრ)თისაგან რისხვეულ იქმნა?

ვინცა იკადრებს და გაქნეს, — ვითა კეთილისა მამოქმედებელსა, კეთილი ნიჯ|[14]ი მიენიჯების ღ(მრ)თისა მიერ; ეგრეთვე ბოროტისა მიზეზი — ბოროტსა მოისთულებს.

ვიცით, რომე მრავ(ა)ლნი კადრებენ ეამისა ძნელბედობასა და საჯიროობა-

---

4—5 გაძოიყუანოს ე. 5 იყოს ე. არს ე. ეკლესიათა ე. მცხეთაი ე, მცეხ[თა] გ,დ. 6 უკეთუ ე. თით-თით (b!s) ე. მწუჯ-ლ-ბ-მან (მწეერეალებამან) ე. რამცაღა ე. ინაყოფესა დ. იტყჯს ე. 7 ყოველი] ყ-ელი ნსხ, გ, ყ-ელი ჯ. 7 აღნათქუემი] აღნათქუმი (sic) შენიო ე. აღნათქუ-ემი+შენიო დ. 7 აღთქუმაჲ] ათთქმა ე (ორიეგან). 7 აღსრულებაჲ] აღსრულება ე, აღს-რულებათა გ, აღსრულებაჲ ჯ, დ. 7 სრულ ყ-ე(ყაე) ე. 8 ქრისტე] ქ-ე (sic) ე. თქუჯნი ე. თქუჯნი ე. 8 ყუელაჲ ყუელას] ყუალ-ჲ (ყუელაჲ) ყუალ-ს (ყუელაჲს) ე. ვისთუისცა] ვის ვის ე, ვისთვის-ცა გ,დ. 9 არა — გ. ჩ-ნთ-ს (ჩუჯნთეს) ე. რაჲსამე ე. ჩუჯნისა ე. შეძენისათუ, ე. სამღთოდ ე. წერილს დ. თკთ ე. თვით გ. ქონებ-ჲი (sic) ე. დიდთ ე. 10 თქ-ნი (თქუს ჯნი) ე. ქონებაჲ (sic) ე. თქუჯნსა ე. შინა — ე. თქუენთუის] თქ-ნთ-ს (თქუჯნთეს) ე. თქუენთვის გ. შემოძღუნებული] გამოძღუნებული ე. 10—11 ოქროსა ე. ოქროჲს გ,დ. 11 ეუ-ცხლისათა ე. თანაჲ] თ-ა(თანა) ე. რამე ე. თქუჯნსა ე. თქჯნეე ე. შემოგწიროს] 'გამოგწიროს ე. სადმე]რ-ჲმე(რაჲდმე) ე. 12 აღუარენთ? ე. უფროს ე. რისხჯეულ ე. პ ა ტ ი ჯ ე ბ ულ ე. პ ა-ტ ი ჟ ე ულ გ,დ. ჰყავით?] ყუჯნით! ე. ღ-ჲ თ-ს (ღუთისათეს) ე. გაცემის ეგ,ჯ (ჩატანილია სქო-ლიში, როგორც ზედმეტი) დ. 12—13. მაწუჯველი ე. 13 მაქმნეველი ე, მქნეველი გ. მაქნე-ველი და მნებებელი~ჯ. გაცემისაჲ]გაცემისათეს ე. გაცემისი გ,დ. ღ-ჲგან (ღუთისგან) ე. რის-ხუჯლ ე. იქმნა?] იქმნეს? ე. იქმნა + და გ,ჯ. ვინც გ,ჯ გაქნეეს] გინა აქნეეს? ე. კეთილის ეგ,ჯ. მამოქმედებელის გ, მამოქმედებელს ჯ,ნ [იქნ[ი-გ. 14 ღ-ჲ მ-რ(ღუთისა მიერ) ე. ბოროტის ე. მოისთულებს+ღ-ჲ მ-რ ე. ვიცი ე. რომ ე. ძნელბედობ-ჲსა ე. ამის ეგ,ჯ.

* ამის შემდეგ გადაშლილია ორისამი ასო.

სა; მაგრა ამისა|[15] უძნელბედესნიცა ყოფილან მაშინ ჟამნი, ოდეს დიდი კათოლიკე ეკლესიაი შენებულა, ჰასრე, რომე ჯ ა ფ ა რ ამირ(ა)დ ჯდომილა თ ფ ი ლ ი(ს)ს და ქალაქი ს ჰ ა რ ს თ ა ჰქონები[ა].|[16] და თუით რაიმცა მიზეზი არავინ კადრა საყდართა ქუეყნისა ქონებისა და დარღუეეისა მნებებელმან? „ყო(ვე)ლი დრკუდ მავ(ა)ლი მიზეზობად მზა(ა)“-ო; მაგრა ნუ მისცემთ გზასა მეტყუ|[17]ელთა ესევითარისა მეტყუელებისათა!

სამოცდამეათხუთმეტენი შვილნი ხართ თქუ(ე)ნთა გუართანი და, რომელი მეფე თქუ(ე)ნოდენთა ჭირთა, ღუაწლთა და განსაცდელ|[18]თაგან არა ჯსნილა, ვითა ღ(მერ)თსა, თქუ(ე)ნსა მჯსნელსა, თქუ(ე)ნ უჯსნიხართ, და არცა რომელსა მეფესა თქ(უ)ენგან უფრო ღ(მრ)თისა გზისა დაჭირვაი ჰმართებია. და ამ სამოც|[19]და(ა)თხუთმეტთა თქ(უ)ენთა გარდასრულთა მეფობასა შიგა უფროისი და უმრავლესი ჟამი ამისგან უძნელესი და უბოროტესი ყოფილა,|[20] ვითა „ქართლისა ცხორებაი“ გამოაჩენს.

რომელსა დიდებულსა, ანუ აზნაურსა, ანუ დარბაზის ერსა, ანუ ვლეხსა აქუ{ს} სიგელი თქუ(ე)ნთა გუართაგან ბოძებ[უ]|[21]ლი, — და თუ ვის აქუს არავინ დაჰმალავს, — რად არავინ გამოაჩინა, რომე საყდართა სოფელი ვის ზედა გაცემულ-იყოს და ეწეროს, თუინიერ ამისსა, რომე თქუ(ე)ნ გაგი|[22]ცემიან და გაგიბოძებიან სიგლითა?

ესეცა იუწყოს წ(მიდამა)ნ მეფობამან თქუ(ე)ნმან აწ შეკრებულისა ამის კრებისაგან, წესი სახლისა და ჰალატისა თქუ(ე)|[26]ნისაი ესე ყოფილა: ვინცა ვინ* დაკრულვილა, რაითაცა მიზეზითა და საქმითა, თქუ(ე)ნ მიერცა შერისხულა, მამული დასჭირვია და ლაშქართა შიგან არ შეშუებულა.

|[24]აწ, თუ ვის დავპკრულავთ, გამოაჭენებს თქუ(ე)ნსა** დარბაზსა და თქუ(ე)ნთა ვაზირთა მოპმართებს, ბ(რძანე)ბასა და კაცსა უბოძებთ — ჯუარი დასწერეო, გაწყრომისა და ჰ[ა]|[25]ვად გაჯდისა ნაცელად.

---

15 უძნელბედესნიც გჯდ. ყოფილ^ან ე. ეკლესია ე. რომე] რ^ამე (რომე?) ე. ჯაფარ ამირად ჯდომილა] ეაფრამირ დაჯდომილ^ა (შენ. სქოლიომი: „ეაფრამირ“ გადამახინჯებელია სიტყვისაგან ჯაფარ ამირ) ე. თფილის ეგ ტფილის ჯ. თფილი[ს] დ. 16 თუით] თეთ ე. თეით გჯდ. რაამცა] არამცა ე. საყდართაა ე. ქუეყნისა] ქ^ყნისა (ქუეყანისა) ე. ქუეყნის გჯდ. დარღუეეის ე. დარღუეეი სგჯდ. ყოველი] ყ^ელი ნსხ. ყ^ელი გ. მიზეზებ^ად ე. მზ(ა)ა[ა] მზაო (მზა არს) ე. მზაო (sic) გ. მზაამ (sic) ჯ. მზა[ა]ო დ. 16—17 მეტყუელთა ე. 17 მეტყუელებისასა ე. მეტყუელებასათა გ. შკლნი ე. ხართ] ჯართ ე თქუენთა ე. თქუენოდენთა] თქუ^ენთა ოდენთა გ. თქუენთა ოდენთა ჯდ. 18 არა — ჯ. ჯსნილა (ჯსნ^ა) ე. (ღმერთსა) ე. თქუენსა ე. თქუენ ე. თქუენგან ე. ღ^ის (ღეთის) ე. გზის ე. დაჭირვა ე. და — ე. 18—19 სამოცდა თხუთმეტთა ბ. 19 თქუენთა ე. მეფობასა] მეფობ^სა ე. მეფობათა ჯ. უფროსი ე. ამისაგან გჯდ. ყოფილ^ა ე. 20 ცხოვრებაა ჯ. აქუს — გჯ. თქუენთა ე. 21—21 ბოძებული+[აქუს] ჯ 21 დაჰმალ^ავს ე. რად] რ^ა ე. გამოაჩინა] გამოაჩენს ე. გაცემულ-იყოს] გაცემული იყოს გჯ. თუნიერ ე. ამისასა გჯდ თქუენ ე. 22 გაგიბოძებიან] გიბოძებიან ე. ესეც ეგჯდ. მეფობ^ანმან ე. თქუენმან ე. ამისა გჯდ 22—23 თქუენისა ე. 23 ყოფილ^ა ე. დაკრულვილ^ა ე. რითაცა ე. რაამთაც გჯდ. თქუენ ე. შერისხულ^ა ე. შეშუებულ^ა ე. 24 დაპკრულავთ] დავპკრძ^ავთ ე. გამოიჭენებს ე. თქუენსა] თ^ქნს (თქუენსა) ე, თქუენს გჯდ. დარბ^აზსა ე. თქუენთა ვაზირთ ე. კაცს (კ^ცს) ე. კაცს გჯდ. 25 გაჯდის ეგდ. უწესოა] უწესო ე, უწესოა. გჯდ. ნუღარაოდეს ე. ნუც გჯდ. დაგეშმართებს ე. ვისცა] ვისაც ეგჯდ. დაკრულადეთ ე. თქუენც ე, თქუენც გჯდ. თან უდეგით ე.

* ამის შემდეგ გადამლილია „ყოფილა“.

** ამის შემდეგ „დე“ გადაშლილია.

ესე უწესოი წესი ნულაროდეს იქნების, ნუცა დაგუემართების! ვისცა დავპ-
კრულვიდეთ, თქუ(ე)ნცა შეპრისხეედით და ჯრმლითა თანა-უდე|[26]გით სჯულთა
და წესთა სამღდელოთა საღ(მრ)თოთა წერილთა მოძღურებისაებრ!

თუ თქუენსა მეფობასა შიგა არ შეპკაზმავთ საყდართა და მონას|[27]ტერთა
და არ უბოძებთ ჯელთა მათთა საქონებელთა, ვინმცაღა დაუურვა, ანუ ვინმცა-
ღა {არა} ჰკადრა თქუ(ე)ნთა სიგლებ-ნიშნებთა გატეხაი?

ცოდვაი ეგრე|[28] ბრალი და ცოდვაი არ არის, ვითა ცოდვისაი სახედ და
იგავად დადებაი მ(ო)მაე(ა)ლთა და ყოფადთა ჟამთა და კაცთათუის მისათხრო-
ბელ-მოსაკსენებელ(ა)დ.

არ|[29]ღარაეისგან გუაქუს პატივი, არცა სჯულსა და არცა ებისკოპოსთა.
არცა მონაზონთა, არცა ხუცესთა, არცა მღდელთა, არცა მიპრონსა, არცა
ქო|[30]რებისკოესთა! ყუელაი ყუელასა უპატიოდ, შეურაცხად, გინებით და ბას-
რობით ვჰყავთ!

რად დაჰკსნით წესსა საქებელსა, რად უპატიო ჰყოფთ პატი|[31]ოსნობასა და
საკრძალვობასა ამის სახისა და საქმისასა? რომელი მეფე იქების უპატიო მყო-
ფელი, შეურაცხად მაკსენებელი ებისკოპოსთა და მონაზონთაი?* |[32] თქუენ
სიყრმითგან ღ(მრ)თივ-სწაელულნი ხართ და საღ(მრ)თონი წერილნი ზეპირით
უწყნით: რომელთა საქმეთა მოქმედი მეფე იქების, ანუ რომელთაი — იყუედრების!

რანიცა პატი|[33]ენი თქუ(ე)ნთა გუართაგან ზედსხმიან ებისკოპოსთა და
მონაზონთა, მასვე თქუ(ე)ნგან ვიღირსებოდეთ. და თუ თქუ(ე)ნ უპატიოდ გ(უ)-
ყავ(ი)თ, ვინმცა არა შეურაცხ-გუყვნა, ვინმცა არა გუაგინნა, ვინმცა|[34] არა უპა-
ტიოდ და ჰავად დაგუკადნა?

თუით პირ(ა)დ და ზედაით დაღმა ამას გუეუბნებიან მქონებელნი და მნე-
ბებელნი საყდართა და მონასტერთა საქონებელთა ქონებისანი: „პატრონი არ|[35]
დაგუადებინებს, და არცა წაგუიღებს, — რომელსა სიგლითა უბოძებია, და თქუ-
(ე)ნ არ დაგიდებთ და არცა გუემართლებით დადებინებასა, ქრთამსა მოგცემ-
თო". ამა საქმესა თქუ(ე)ნვე სწამლეთ და და[ს]|[36]დეეით ემბლასტროი საკურ-
ნებელი!

---

26 სამღვდელოთა ეჯდ. საღმრთოთა] სღ˜ჲთა (საღმრთოჲთა) ე. სალთოთა გჯ. თქუᲜᲜᲜ ე. მეფობასა] მეფობ˜ჲ ე. 27 არა ეგჯდ. ვინცაღა ე (ორიეეგან), ვინმცღა გ (ორიეეგან). {არა}— ეგდ. თქუᲜᲜᲜ ე. გატეხაი (sic) ე. ცოდეა ე. ეგრე (ეგე?) ე. 28 ცოდვაი (sic) ე. არა არს ე. ცოდვისაჲ] ცოდვის ე. დადებაჲ] დიდებ˜ჲ ე. კაცათუს ე. მისათხრობ˜ჲ ე. მოსაკსენებლად ჯდ. 29 არცა] არც ეგჯდ (შეიდიეეჯერ). 29—30 ქორებისკოპოსთა ჯეჯდ (სქოლიოში: ქორებისკოესთა). 30 ყუალაჲ ე. ყუელაი გჯდ. ყუელასა] ყუᲚ˜ჲს ე. ბასრობით] ბჲსრობით ე. დაკსნით ე. 30—31 პატიოსნებასა ე. 31 საკრძალვობასა] საკრძალ˜ჲობ˜ჲსა ე. სახისა და] და — ეგჯ. სახი-სად დ. იქების] იქნების ეგჯდ. მკსენებელი გჯდ. მონაზონთა? ე. 32 თქუᲜᲜᲜ ე, თქუ˜ნ გ. ღ˜თე (ღეთივ) ე. ზეპირთ გჯდ. საქმეთ გჯდ იქების] იქნების ე,გ. ჯდ. რომელთა ე. იყუᲜᲜᲜ-რების ე. რანიცა] რჲანცა (რანიცა) ე, რანიც გჯდ. თქუᲜᲜᲜთა ე. 33 ებისკოპოსთა დ სქოლი-ოში). თქუᲜᲜᲜგან ე. თქუᲜᲜᲜ ეგ (უ)ყაე(ი)თ] გუაეთ ე,გ,ჯ,დ. შეურაცხ-გუყვნა] შეურაცხ გვეუნნა? ე. გუაგინნა? 34 ჰავადავად ე. დაგეკადნა?] დაგეკკადნა? ე. თუით] თვთ (sic) ე. და ზედაჲთ დაღმა — ე. ზედაით გჯდ. გუᲜᲜᲜებნებიან ე. მქონებელი და მნებებელი ე. ქონები-სა ჯ. 35 არც ე. წაგკლებს ე. რომელსა]რ˜ლს (რომელს) ე, რომლს გდ. სიგლით ე. თქ˜ნ (თუქᲜᲜᲜ) ე. არ] არ[ც] ჯდ. დაგიდებთ (sic) ე. არც ეგჯდ გუᲜᲜᲜთალებით ე. დადებინებჲს (დადებინებასა?) ე. ქრთამს ე. ამ საქმეს ე. საქმისა ჯ. თქᲜᲜᲜეე ე. დასდეეთ გჯდ. 36 ემბლასტ-როჲ] ემპლ˜ჲსტრო ე. ყალნობის მიზეზს გჯდ. რაჲცა] რაც ე. მისნიცა] მისნიმც ე, მისნიც გ. მზღუᲜᲜᲜნი ე.

* ამის შემდეგ. ბოლომდე. ტექსტი დაწერილია თავდაპირველთან შედარებით ბაცი ფერის მელნით და წერილი ხელით.

ნუცა ვინ ყალნობისა მიზეზსა შემოიღებს: რაიცა საყდართა საქონებელთა ყალანი ჰმართებს, მისნიცა მზღველნი ვართ და არას უკუ-ვადგებით. და|[37] თქუ(ე)ნსა თქუ(ე)ნნი თქუ(ე)ნთაგან განაღამცა გმსახურებდით, ძალისაებრ და შეძლებისა ჩ(უ)ენისა!

ესე ამის კრებისა, აწ შეკრებულისა ძალი ყოველთა შორის საცნაურ-ყავნ წ(მიდი)სა და თუითმპ|[38]ყრობელისა მეფეთ-მეფობისა თქუ(ე)ნისა წ(ინაშ)ე, რომელ, თუ ღ(მერ)თი გურისხავს და მიუდრეკელი და წ(მი)დაი გონებაი თქუ(ე)ნი ცოდვათა ჩ(უ)ენთა სიმრავლისაგან მიდრკების, და ესე რაიცა გუიკად|[39]რებია და მოგუიჯსენებია არ დაგუეურვების, ჩ(უ)ენითა წესითა რაიცა დაგუიპირებია მისნი მქნელნი ვართ: არცაღა მიჰრონსა გავჰჯსნით, ს ა ქ ა რ თ ვ ე ლ ო ი ს ა ეკ-ლესიათა და|[40]ვჰბეჭდავთ, ხუცესთა დავაყენებთ წირვისა და ნათლეისა და სამ-კუდროთა ზიარებისაგან.

თუინიერ ამისისა ქნისა, სხუისა ღონისა ყო(ვ)ლისაგან უღონო ვართ!

და ნუთუ ამისითა|[41] ქნითა, სხუა სჯულთა და სხუა საცოთაგან მეფობასა თქუენსა საწყინ(ო)ი რაიმე შემოუვიდეს, და სჯულიცა ჩ(უ)ენი დაკნინდეს?

ეზომის კადნიერებისა და წყენა-კადრებისათუის, ვითა|[42] საშინელისა ღ(მრ)თისა საშინელებათაგან ვძრწით და ვიშიშვით!

გარნა საღ(მრ)თონი სჯულნი მეფეთაცა ზედა მთავრობად ბ(რძანე)ბულან და, სადა ღ(მერ)თი დაგუჯირდების,|[43] მუნ ყოველსაეე შეურაცხ-ვჰყოფთ! და „მაუნებელი კაცთაი ქ(რ ი ს)ტ ე ს მ ც ა მონა არ ვიყო"-ვო, — წ(მი)დაი მოციქული პ ა ვ ლ ე ბ(რძანე)ბს.

აწ აქა შეყრილნი და გაუყრელნი და მომლოდენი ამი|[44]სისა დაურევებისანი, ყ(ოვ)ელნივე აქა ვართ და ულოცავთ წ(მიდ)ასა მეფეთ-მეფობასა თქუ(ე)ნსა.

---

37 თქ(უ)ენსა თქუ(ე)ნნი თქუ(ე)ნთაგან] თქ˜ნს თქ˜ნნი თქნ˜თაგან ქ. განაღამც ქ. ჩ(უ)ენისა] ჩ˜ნისა ქ. ამისა გჯდ. კრების ქ. შეკრებულის ეგ. საცნაურ-იყავნ] საცნაურ იყავნ ეგჯდ. 37—38. თუთმპყრობელისა ქ. 38 მეფეთ-მეფობასა, ქ., მეფეთა მეფობისა გჯდ. თქუენისა — ქ. წმიდაჲ] წ˜ა ქ. თქუენი ქ. ჩუენთა ქ. რაჲცა] რაც ქ, რაიც გჯდ. 38—39. გუკადრებია ქ. 39 მოგუკსენებია ქ. ჩუენიქ. წესითა+და გჯ (სქოლიოში) დ. წესთა ქ. დაგვეურვების ქ. დაგუპირებია ქ. მქმნელნი ჯდ არცაღა] არც ეგჯდ. განეკსნით ქ. საქართუელის ქ. 40 წირკსა ქ. ნათლკსა ქ. ნათელისა ჯ. თანიერ ქ. ამისსა ქ. ქ[მ]ნისა დ.. სხვკსა ქ. ყოელისაგან] ყ˜ულისაგან ნსხ. გ. 41 ქ[მ]ნითა დ. სხუაჲ ქ. სხუა სჯულთა] სხუათ სჯულთა ჯ. სხუა საცოთაგან] სხვას ცდგ˜თაგან (ცოდთეაგან), ქ. სხუას სტოთაგან გ, სხუათ ტომთაგან (სქოლიოში: სხუას სტომთაგან) ჯ, სხუასცათაგან დ. მეფობასა ქ. თქუენსა ქ. საწყინო გჯ. ჩუენი ქ. კადრებისათუს ქ. 42 ღთისა ქ. საშინელნელებათაგან ნსხ (პირველი „ნელ" გადაშლილია), საშანელებათაგან ქ. ვიშიშკთ ქ. სათმერთონი] ღ˜ანი (საღმრთონი) ქ. მთავრობ˜ად ˜ქ. ბრძანებლან ქ. 43 ყ˜�ე (ყოველსაეე) ქ. მაუნებელი] მათნებელი ქ. კაცთა ქ. ქრისტესცა ქ. ქ˜ტესცა ჯ. არ ვიყოო ქ. წ˜ა ქ. 44 ულოცავთ] ვილოცავთ ქ. წმიდისაჲ ქ. მეფეთ-მეფობასა თქუენსა] ქ. თქუ˜ენსა ჯ.

39

[1271/1272] სიგელი დავით მეფისა ხახულის ღმრთისმშობლისადმი

დედანიც და პირიც დაკარგულია. გვაქვს: 1) საბუთის დედნის პირზე დამყარებული ერთი გამოცემა (ე); 2) ე გამოცემაზე დამყარებული მეორე გამოცემა (დ).

საბუთის პირის აღწერილობა ე გამოცემის მიხედვით: გელათის მონასტრის საბუთი, № 139; გადაწერილი XVII ს. ხელით; ნუსხა-ხუცური;. ბოლონაკლული.

ე გამოცემა ემყარება პირს, ამასთან, კრულობითი ნაწილი შემოკლებულია. დ გამოცემა საფუძვლად იღებს ე გამოცემას, ოღონდ ხსნის ქარაგმებს, ჰყოფს საბუთს აბზაცებად და სვამს სასვენ ნიშნებს. წარმოდგენილი გამოცემა ემყარება დ გამოცემას, თუმცა შეაქვს მასში ზოგიერთი შესწორება.

საბუთს ახლავს თარიღი: დავითის მეფობის 42-ე ინდიკტიონი.

საბუთის დათარიღება სხვა გამოცემებში: 1) 1278 (1236+42) (ე); 2) 1271 (დ).

წინამდებარე და დ გამოცემაში საბუთის დათარიღების საფუძველი: დავით ნარინის მეფობის ინდიკტიონები ათვლილია მისი თანამოსაყდრედ კურთხევიდან 1230+41/42=1271/72.

გამოცემები:

1) [54], თ. ჟორდანია, 158—159 (ე); 2) [50], ი. დოლიძე, № 26 (დ).

[ქ.] სახელითა ღმრთისათა, [ჩუენ], დავით ბაგრატოანმან, ძემან სულკურთხეულისა მეფეთ-მეფის რუსუდანისამან, ნებითა ღ(მრ)თისათა აფხაზთა, ქართველთა, კახთა და სომეხთა მეფემან, შარვანშა და შანშა და ყ(ოვლ)ისა აღმოსავლეთისა და დასავლეთისა მპყრობელმან, სასოსა და მფარველსა ხახულისა ღმრთისმშობელსა 5
მოწყალებითა მინდობილმან, გულს-ვიდგინე მცირედი ესე სამსახურებელი მათი: სალოცველად და საკსრად სულისა ჩუენისა საუკუნოდ, წარსამართებელად მეფობისა ჩ(უე)ნისა და ძეთა ჩ(უე)ნთა დღეგრძელობისათჳს, ვიყიდე სოფელი საბანელა, სულის მწირველთა კანონოხის გამზრდელთაგან ნასყიდი.

აწ მე, უნაკლულითა და სრულითა ფასითა, ყოველივე რაც მათ ჰქონებოდა 1

---

1 ქ—ედ ღთისათა ე. 2 ღთისათა ე. 3 აფხაზეთისა ე. 5 ღთისმშობელსა ე. 7 სახსრად ე. ჩუენისა ე. 8 დღეგრძელობისათჳს ედ. 9 განმზრდელთაგან ე.

მის სოფლისთანა, კ ა ნ ო ნ ო ხ ე ს ა გ ა ნ ვიყიდე... მიეეც ფასი და მუქაფა სრულ-
ლი, რომლითა შესჯერდა; სათნო ვიჩინე მოკსენებად დიდს მონასტერს, ხ ა ხ უ-
ლ ი ს ღ მ რ თ ი ს მ შ ო ბ ე ლ ს, რომელმან აურაცხელნი წყალობანი ყენა ჩემ-
ზედა, რათა ყოველთა მარიამობათა დღეთა კანდელაკის ჯელითა მიიღებდენ ბე-
5 გარსა ორმოცდაათ ლიტრა ცვილს, რომელ ყოველთა დღეთა და ღამეთა, წელი-
წდისათა დაუვსებელად და მიუცილებელად, საუკუნოდ შეუცვალებელად, ვიდრე
ქუეყანა ყოფად იყოს, თხუთმეტი სანთელი ეკლესიასა შინა ენთებოდეს, ვითარ
მოძღუარს ჩუენს ი ლ ა რ ი ო ნ ს გაუჩენია ხ ა ხ უ ლ ი ს ა ღ(მ რ)თ ი ს მ შ ო-
ბ ე ლ ს ა და სხუათა ხატთაცა წინაშე ნთებად ადგილთა, და მივათუალენ კან-
10 დელაკს, რათა მისითა ჯელითა მიიღებოდეს ცჯლი ბეგარა.

და თუ რა სასაურო საქმე დაუვარდებოდეს: მის სოფლის კაცთადა იქმნე-
ბოდეს, ანუ თჯთ შინა მათ ზედა, და ანუ გარეგანთაგან, მასაც კანდელაკი. იურ-
ვოდეს, ვითა დიდის მონასტრის საქო[ნელთ]ა მართებს, მით წესითა.

სხუად არა-ვისი ჯელი შევიდოდეს მათ ზედა და შჯლთა და მომავალთა მათ-
15 თა ზედა, არცა ვისგან რა ეწყინებოდეს: არცა მოძღუართ-მოძღუართა და წინა-
მძღუართაგან და ძმათაგან, არც ჩუენთა ჯელისუფალთაგან და კარის გასულთა
მოსამსახურეთაგან, არცა მექერეთაგან რა ეწყინებოდეს.

თუ რა გარეთ სასაური საქმე იყოს, მასაც კანდელაკი იურვოდეს. თუ სო-
ფელშიგან თუ რაჲ სასისხლო საქმე იყოს, მასაც კანდელაკი იურვოდეს[...].

20 ორმოცდაათს ლიტრას ცჯლს ს ა მ ე ბ ე ლ ი ს შ ჯ ლ ი, ს ა ღ ი რ ი ს შ ვ ი ლ-
ნ ი და მომავალნი მისნი მიიღებდენ[...] ქრისტეს შობას დღეს, ამითა ასითა ლიტ-
რითა ცჯლითა — ორმოცდაათითა საბანელაურითა და ორმოცდაათითა სამებე-
ლასშვილისეულითა ესე გაჩენილნი სანთელნი დაუვსებელად ენთებოდენ. და თუ
რაჲ ცჯლი მომატებულ იქმნებოდეს, საღამე-ყოველო სანთელი ხ ა ხ უ ლ ი ს
25 ღ(მ რ თ)ი ს მ შ ო ბ ე ლ ს წინაშე დაინთებოდეს, ვითარ სიგელშიგან სწერია.

ს ა მ ე ბ ე ლ ა ს შ ვ ი ლ ი ს საქმესაც კანდელაკი იურვოდეს მონასტრის,
წესითა. რომე ბეგარა ცჯლი გაგჯჩენია ხ ა ხ უ ლ ი ს ა ღ(მ რ თ)ი ს მ შ ო ბ ლ ი-
ს ა თ ჯ ს, ორმოცდაათი ლიტრა, მას აქაჲთ სათათროსა და სასჯანოსაგან კიდე
არა წაელებოდეს. და არც ქ უ თ ა თ ი ს ი ს მეგერგილეთა (sic) და ამირათაგან
30 რა ეწყინებოდეს და არც ვის სხჯსგან და კანდელაკისაგან კიდე. არც ვისი ჯელი
შევიდოდეს ს ა მ ე ბ ე ლ ა ს შ ჯ ლ ს და მის მამულზედა, რაც არის[...].

თქუენ წ(მიდა)ნო მღდელთ-მოძღუარნო, ა ფ ხ ა ზ ე თ ი ს და ქ ა რ თ ლ ი-
ს ა კათალიკოზნო, უჯუარობით დაამტკიცეთ.

დაიწერა სიგელი და ბრძანება ესე ჩ(უე)ნი ინდიკტიონსა მეფობისა ჩ(უ-
35 ე)ნისასა ორმოცდა მეორესა, ჯელითა. საწოლისა და საჯურჯლის [მწიგნობრისა]
ნ ი კ ო ლ ა ო ზ ი ს ა [თ ა] [...].

გ ვ ი ა ნ დ ე ლ ი ს ა თ ა უ რ ი:
დავთარი ს ა ბ ა ნ ე ლ ა ს ი*.

---

1 კანონეხსგან ე. 3 ღთისმშობელს ე. 7 ქეყყანა ე. 8 ჩუენს ე. ღთისმშობელსა ე. 16 ჩუენთა ე. 20 სამებელასშვილი დ. 24 რაჲ+ჲოტი დ. 28 სასვანოსაგან ე. სასვ[ი]ანოსაგან დ. 33 ქათალიკოზნი ე. უჯუარობთ] უტყუარობთ ე. 36 ნიკოლოზისა]თა ედ.

* ე-სთან აქ კრულობათა ნაწილი ამოღებულია და კავებში მიწერილია შენიშვნა: „ყველამ ეს დაუმტკიცეთო... ტყისმცველთა და სხეთა... ნუ ვინ დააკლებთო".

** ე-სთან ეს სათაური წინ უძღვის საბუთს დ-სთან სკოლიოშია [ჩატანილი.

40

[1281/1282]. დაწერილი ნიკოლაოზ ქართლის კათალიკოსისა არვანბეგ საბაისძისადმი

დ ე დ ა ნ ი: სცსა, 1448—5037; ეტრატი; გრაგნილი; 127×16,5; 3 კეფი: 1) 61,5×17; 2) 44,5×16,5; 3) 21×15,5; კეფები ერთმანეთზე გადაკერებულია მწვანე აბრეშუმის ძაფით.

ს ა ბ უ თ ი ს დ ა თ ა რ ი ღ ე ბ ა ს ხ ვ ა გ ა მ ო ც ე მ ე ბ შ ი: 1) 1270 წ. ახლო დროს (კ); 2) 1281—1282 (დ).

წ ა რ მ ო დ გ ე ნ ი ლ ი დ ა თ ა რ ი ღ ე ბ ი ს ს ა ფ უ ძ ვ ე ლ ი: 1) ნიკოლაოზი კათალიკოსად იყო 1282 წ-მდე; 2) საბუთის ხელჩამრთველი სარგის ათაბაგი (ჯაყელი) ათაბაგად ვერ გახდებოდა 1281 წლამდე.

გ ა მ ო ც ე მ ე ბ ი:

1) [28], ს. კაკაბაძე, 5—6 (კ); 2) [51], ი. დოლიძე, № 19 (დ).

[ქ.] სახელითა ღ(მრ)თისაითა, მამისა ძისა და სული|[2]სა წმიდისაითა, მეოხებითა ყოლად წმიდისა|[3] [ღ](მრ)თისმშობელისაითა, ძლიერებითა პატი|[4][ოსნისა] და ცხოველს(მყოფელისა) ჯურისაითა, წმიდათა ზეცისა|[5] ძალთაითა, წმიდისა და დიდებულისა წინაისწარმე|[6]ტყ(უ)ელისა, წინამორბედისა ი(ო ვ ა)ნ ე ნათლისმცემელ|[7]ისაითა, წმიდისა ი(ო ვ ა)ნ ე მახარებელისა და ღ(მრ)თისმეტყუე|[8]ლისაითა და წმიდისა ქათოლიკე ეკლესი(ი)სა და|[9] მუნ შინა ღ(მრ)თივ აღმართებულისა ს(უ)ეტისა ცხოველისა|[10] და კუართისა საუფლოისა და ღ(მერ)თმყოფელისა მირ|[11]ონისაითა.

ესე დაწერილი ჩუენ, გლახაკმან ქ ა რ თ ლ ი ს ა კათალიკოზმან ნ ი კ(ო)ლ(ა)|[12]ო ზ დაგიწერეთ და მოგეცით თქუენ, ს ა ბ ა ი ს ძ ე ს ა ა რ|[13]ვ ა ნ ბ ე გ ს. და შვილთა და მომავალთა ყოე|[14]ლთა სახლისა თქუენისათა.

მათ ჟამთა შინა, ოდეს ღ|[15](მრ)თისა სწორი დ ა ვ ი თ მეფე ამა ჟამთა ძნელბედო|[16]ბისა და მიჯირეებულობისაგან სიმაგრეთა კ ლ ა რ ჯ ე|[17] თ ი ს ა თ ა მოპმართა და თქუენ მათის სამსახურისათუის|[18] თავი დასდევით და მ ც ხ ე თ ი ს ა მკუიდრი შ ე უ ბ ა ნ ი თქუე|[19]ნთუის სამამულოდ სიგლითა მოებოძა.

და უკანის|[20] ჩუენ მოვედით და ყოველნივე საქონებე|[21]ლნი მ ც ხ ე თ ი ს ა ნ ი მოვიკლენით და შ ე უ ბ ა ნ ი ც დავიჯირე|[22]თ. და თქუენ მოხუედით და

---

[1] ღთისაითა კ. 2 ყო[ე]ლად კდ. 3 ღთის კ. 4 ცხოველ[ი]ს კდ. მყოფელისა — კდ. ჯეარისაითა კდ. 5 წ(ი)ნასწარმეტყ[უ]ელისა კდ. 6 ი"ნე კ, ოანე დ. 7 ი"ნე კ, ოანე დ. 8 ეკლესისა კ. 11 ნიკოლოზ კდ. 17 მათისა კდ. 20 ყოველივე კ.

ღ(მრ)თის-სწორთა სიგე|[23]ლნიც მოიხუენით სამამულოდ ბოძებულო|[24]ბისანი.
და შ ე უ ბ ა ნ ს ა აბუსერეთ საერისთოი და ბე|[25]გარი ზედა სდებოდა და იგი
მათგან გეყიდა, და გ ე |[26] ლ ა თ ი ს ა რ(ავდენ)იმე ცუილი და ბეგარი ზედა
II კეფი სდებოდა,|[27] იგი მათგან გეყიდა. ესე ყუელაი წინაი დავიდეეით||[28] და {ა)ღარ ეგე-
ბოდა ამისი შეცვალებაი, ამად, რ(ო)მე დიდი|[29] წანაგები ჩანდა თქუენგან და მო-
ნასყიდენიც იყ|[30]ვენით გ ე ლ ა თ ი ს და ა ბ უ ს ე რ ე თ ა გ ა ნ.

აწ ესრე განვაჩინე|[31]თ, რ(ო)მე ძუელი ბეგარი ზედა სდებოდა შ ე უ ბ ა ნ-
ს ა თერ|[32]თმეტი ლიტრაი ცუილი, მას ზედა ცხრაი ლიტრაი ცუილ|[33]ი სხუაი
მოგიმატეთ და შეექმენით ოც ლიტრად, მით|[34] ლიტ<ი>რითა, რომელი ძუე-
ლად ყოფილა. და მოგეცით|[35] შ ე უ ბ ა ნ ი და დაგიმკუ(ი)დრეთ ამისას გასრუ-
ლებას შიგა, რ(ო)მე|[36] ყოველთა წელიწადთა დიდს ხუთშაბათს ესე ოცი|[37]
ლიტრაი ცუილი ჩუენს ტანუტერს ს ა ხ ლ ო ბ ა ნ ს ა მოე|[38]ცემოდეს და მოე-
თუალვოდეს. და უკუ(ე)თუ სადმე ჟამთა სია|[39]ვისაგან ს ა ხ ლ ო ბ ა ნ ი ჩუენ
არ გ<ა>უქუონდეს, თუ ჟამი|[40] გ<ა>ქონდეს, თქუენ მოიღებ<ი>დით. და
თუ თქუენ ვერად|[41]მე ვერ მოიღოთ, ჩუენ მოვიკლებდეთ. და რაიზომიც|[42] წე-
ლიწადი დაეყოენებოდ<ო>ეს ანგარიშითა წლისა|[43] და წლისაი არაი და{ა}კლ-
ებოდეს და უკლებად ჯელთა მო|[44]ეცემოდეს ესე ოცი ლიტრაი ცუ(ი)ლი.

და ამისასა გასრუ|[45]ლებასა შინა გ<ა>ქონდეს შ ე უ ბ ა ნ ი თქუენ, ს ა-
ბ ა ი ს ძ ე ს ა ა რ ვ ა ნ ბ ე |[46] გ ს და შვილთა და მომავალთა ყოველთა სახ-
ლისა|[47] თქუენისათა მკუიდრად, სამამულოდ, ერდგულებითა მსახურებასა|[48] შინა
ქათოლ(ი)კე ეკლესი(ი)სასა და ს{ა}ყდრის მპყრობელთასა.|[49] არ შეგეცვალოს არ
ჩუენგან და {ა)რ შემდგომთა ჩუენთა|[50] ქ ა რ თ ლ ი ს ა კათალიკოზთაგან.

და ვინ და რამანც გუარმან კაცმან, რას გინდა მიზეზის|[51]მოღებითა შეგი-
ცვალოს, რისხავსმც{ა} მამაი, ძე და სული|[52] წმიდაი, კრულმცა არს დაუსაბა-
მოისა ღ(მრ)თის{ა} პირითა,|[53] ათორმეტთა წმიდათა მოციქულთა ჯუ{ა)რითა და
მადლი|[54]თა, შუიდთა კრებათა მადლითა და ჯუარითა ხუთთა პატრიაქთა|[55]
ჯუ(ა)რითა და მადლითა, ქათოლიკე ეკლესი(ი)სა და მუნ შინა ღ(მრ)თივ|[56] აღ-
II კეფი მართებულისა სუ(ე)ტისა ცხოველისა, კუ(ა)რთისა საუფლ||[57]ისა და ღ(მერ)თ-
მყოფელისა მირონისა მადლითა და|[58] ჩუენ გლახაკისა ჯუ(ა)რითა და მადლითა.

და მტკიცედმ|[59]პყრობელნი ღ(მერთმა)ნ აკურთხნეს ჯ და წმიდამან დედა|[60]-
ქალაქმან.

ჩუენისა ჯუარისმტუირთუელისა ზ ო ს ი მ ე ი ვ ა ნ ი ს |[61] ძ ი ს ა ჯელითა
დაგუიწერია.

დ ა მ ტ კ ი ც ე ბ ა:

[1.] ქ. კ(ირი)ე(ლეი)ს(ო)ნ. ესე, ვითა ზემოით|[62] ჯ(უარი)სმტ(უირთუელ)ისა
ჩუენისა ჯელითა დაწერილი ესე დაგუიწერია,|[63] ჩუ(ე)ნც, გლახაკი ქ(რ ი ს) ტ ე ს

---

24 საერისთაოი კდ. 26 რ(ავდენ)იმ(ერი)მე კ. რომელიმე დ. 27 ყუელაი წინა კ. წინა დ. 31 ძეელი კდ. 32 ცხრა კდ. 37 ლიტრაი კ. სახლობანს კდ. 38 მოეთვალეოდეს კდ. უკუეთუ სადმე] უკუეთუ რადმე კდ. 39 გუქონდეს დ. 41 რაზომიც კდ. 43 დაკლდებოდეს კდ. 44 ამისას კდ. 48 ეკლესიასს კ. ეკლესიისას დ. 49 არა დ. 50 ქართლისა კ(ათალიკო)ზთაგან] ქ^კზთაგან კ. 52 არის კ. ღ^თის კ. ღმრთის დ. 55 ეკლესისა კ. კუართის კდ. 60 ჩუენის ჯუ(ა)რის მტ(უი)რთეელისა კ. ჯუ[არის]მტუ[ი]რთეელისა დ. 62 ჯუ[არის] მტუ[ი]რთეელის დ. ჯ^ისმტ^ის კ. 63 ჩუენცა კდ. ქტ^ეს კ.

მიერ ქ(ართლისა) კ(ათალიკო)ზი ნ(ი)კ(ო ლ ა ო)ზ, თავის ჯელითა ვა|[64]მტკიცებთ ერდგულად მსახურებასა შიგა საყდრისასა, შემცვა|[65]ლებელნი ამისნი იყვ(ნ)ენ კრულ, წყეულ და შეჩუენებულ|[66] მ(ა)დლითა კ(ათოლი)კე ეკლესიის, მუნ შინა ღ(მრ)თივაღმართ|[67]ებულის ს(უ)ეტისცხ(ო)ელის, ღ(მერ)თ-მყოფელისა მიპრო|[68]ნისა და კუართისა საუფლოისაითა და ჩუენ გლახაკის|[69] ჯ(უარი)თა! დამამტკიცებელნი ღ(მერთმა)ნ აკუ(რთ)ხენ და წ(მიდამა)ნ დედაქალაქმან!|

[2.] [70]ქ. ამა პატრონისა ბ(რძანე)ბისა მიწაი ჯუარისმტუ(ი)რთ|[7'] ველი მოწამე და თანადამხუდარი ვარ.|

[3.] [72]ქ. ამ(ა) პ(ა)ტრ(ო)ნ(ი)სა ბრძ(ა)ნებ[ის]ა მე, მ(ი)წაი|[73] მ ა ბ ა ს ძ ე [±7] მ(ო)წამე ვარ.|

[4.]*//[74]ქ. მიწაი დ ე მ ე ტ რ ე ფ რ ო შ ე ლ ი ამა პატრონისა ბ(რძანე)ბისა მოწამე ვარ და თანადამხუდარი.|| I და II კეფების

[5.] [75]ქ. ამა პატრო(ნ)თა ბ(რძანე)ბისაი მოწამე და თანადამხუდარი ვარ მე გ უ ა რ ა მ ა ი ს ძ ე გ უ ი რ გ უ ი ნ ა ი.// r-ს მარცხენა კიდე

[6.] [76]ქ. მე, მ ა რ კ ო ზ თ ა დ ე ო ზ ი ს ი მოწამე ვარ პატრონისა კათალიკოზისა|[77] ბრძანებისაი.| III v კეფი

[7.] [78]ქ. ამა კათალიკოზისა ბ(რძანე)ბისა მე, ხ ე ხ ე ლ ი ს ა ძ ე ა რ ს|[79]ლ ა ნ ეჯიბი, მოწამე ვარ.|

[8.] [80]ქ. ამა ქ(ათალი)კ(ო)ზისა ბ(რძანე)ბისა მოწამე ვარ|[81] მიწაი ა წ ყ უ რ ი ს ა მსახურთუხ|[82]უცესი ნ(ი)კ(ო ლ ა ო)ზ.|

[9.] [83]ქ. ესე პატრონისა|[84] ნ(ი)კ(ო ლ ა ო)ზ ქ ა რ თ ლ ი ს ა ქ(ათალი)კ(ო)ზისა ბ(რძანე)ბაი ჩუენ, ყო|[85]ველთა ა წ ყ უ რ ი ს ა საყდრისა შვილ||[86]თა დ ე მ ნ ა ი ს ა დეკანოზისა ჯელითა დაგუი|[87]ნიშნავს.|

[10.] [88]ქ. ამა პ(ა)ტ(ო)ნისა ბრძანების{ა} მოწმე დ{ა} თ{ა}|[89]ნ{ა}დ{ა}მხ(უ)დარი ვ{არ} მე, ი ბ ო ო ბ ლ ი ს ძ ე.|

[11.] [90]ქ. ამა პ(ა)ტონთა ბ(რძანე)ბისა მოწამე და თანადამხ[უ]|[91]დარი ვარ მე, მიწაი ს ა უ ნ ჯ ე ს ძ ი ს წ ო ლ ი|[92] ნ ი კ (ო ლ ა ო) ზ.|

[12.] [93]ქ. მე, ს ა რ გ ი ს|[94] ა თ ა ბ ა გ ი, მოწამე|[95] ვარ ამა დაწერი|[96]ლისაი.||

მ ი ნ ა წ ერ ე ბ ი:
1. XIII ს. ხ ე ლ ი თ:
ბ ა დ ბ ი თ ი ს ა**.

2. XIV ს. ხ ე ლ ი თ:

[97]ქ. ეს{ე} ს{ა}თ{ა}ვსდ{ე}ბ{ო} დ{ა}წ[ერილი მოგა]|[98]ჯსე{ნეთ} თქ{უე}ნ თ ა ყ ა ს მ{ა}მ{ა}სა ავი(?) [დაგ]|[99]უ(ი)დგა თავზდ{ე}ბ{ა}დ ბასნას(?) ს[±3]|[100] გვ{ე}დ{ვ}ოს დ{ა} ვ{ე}რ მოგგარ{თუათ} მს{ა}ხურთა|[101] წ{ე}სთა ზე მოგ{ა}ჯს{ე}ნ{ოთ}, მისს{ა} დ{ა}დგ{ო}მ{ა}დ. I v კეფი

ქ ̄ ̄ ̄

41

1287/1288. სიგელი დავით და ვახტანგ მეფეებისა ვახტანგ თულაისძისადმი

დ ე დ ა ნ ი: ხი, Hd—1331; ეტრატი; გრაგნილი; 167,5×29; 4 კეფი: I-47: II-31,5; III-44; IV-45; განკვეთილობის ნიშანი: ორწერტილი; კეფები ერთმანეთზე გადაკერებულია წითელი აბრეშუმის ძაფით; ტექსტის შემდეგ, ერთმანეთის პარალელურად, 6 წყვილი ნახვრეტია, როგორც ჩანს, შესაკიდი ბეჭდის ზონრის გასაყრელად; დაზიანებული: 1) ჩამოგლეჯილია 1—4 სტრ. მარცხენა მხარე: 1—2 სტრ. დასაწყისში აკლია 16—20 ასო: 3 სტრიქონში, პირველი სიტყვის შემდეგ აკლია 13 ასო: 4 სტრ. დასაწყისში — 3 ასო; 2) დალაქავებულია: 9 სტრ. მეორე და მესამე სიტყვა, 10 სტრ. პირველი სიტყვის ორი ასო. verso-ს III და IV კეფებზე მოთავსებულია, XVII ს-ის მხედრულით. 2 მინაწერი (შესრულებული ერთი და იგივე ხელით): I მინაწერი — 15 სტრ., II მინაწერი — 7 სტრ.; I მინაწერის მე-5—12 სტრ. ჩაწერილია ძირითადი საბუთის უკანასკნელი ხელრთვის 53—55 სტრიქონებს შორის; II მინაწერის 4—7 სტრ. გადასულია და აღარ იკითხება.

ს ა ბ უ თ ს უ ზ ი ს თ ა რ ი ღ ი: დავითის მეფობის ორმოცდამეთექვსმეტე ინდიკტიონი და ვახტანგის მეფობის მეათე ინდიკტიონი.

ს ა ბ უ თ ი ს დ ა თ ა რ ი ღ ე ბ ა წ ი ნ ა გ ა მ ო ც ე მ ა შ ი: 1291—1292 (კ).

წ ა რ მ ო დ გ ე ნ ი ლ ი დ ა თ ა რ ი ღ ე ბ ი ს ს ა ფ უ ძ ვ ე ლ ი: დავით ნარინისა და ვახტანგ II-ის მეფობის ინდიკტიონები ათვლილია დავითის რუსუდანთან და ვახტანგის დავით ნარინთან თანამოსაყდრეობის წლებიდან (სხვანაირად დავითისა და ვახტანგ II-ის ერთმეფობის წლები არ აღწევს საბუთში დასახელებულ ინდიკტიონების რაოდენობას). ამრიგად; ეს საბუთი კიდევ ერთი მოწმობაა იმისა, რომ მეფობის ინდიკტიონები აღირიცხებოდა თანამოსაყდრეობიდან. დავით ნარინი დაიბადა 1227 წ. ([49], 172), ხოლო თანამოსაყდრედ დედამ — რუსუდანმა აკურთხა 5 წ. ასაკში ([49], 179), ე. ი. 1232 წ. (შეადარეთ: [4ა], 21). ამრიგად, საბუთი დაწერილია 1232+55/56—1287/88 წ. ამ საბუთის მიხედვით ირკვევა ვახტანგ II-ის თანამოსაყდრედ კურთხევის თარიღიც 1287/88—9/10=1279 წ.

გ ა მ ო ც ე მ ა:

[20], ს. კაკაბაძე, 237—239 (კ).

[ქ. ნებითა და შეწევნი]თა ღ(მრ)თისაითა, დ ა ვ ი თ ი ს ა გ ა ნ ბ(ა) გ(რ ა)-
ტ უ ნ ი ა ნ ი ს ა, ძ ი ს ა რ უ ს |2 [უ დ ა ნ ი ს ა და თანამეცხედრისა ჩ უ ენ ი ს ა] მ ა-
რ ი ა მ ი ს ა და ძ ი ს ა ჩ უ ენ ი ს ა ვ ა ხ ტ ა ნ გ მ ე ფ ი ს ა ი, ნ ე ბ ი თ [ა] |3 ღ(მრ)თ ი ს ა ი [თ ა
ა ფ ხ ა ზ თ ა და ქ ა] რ თ ვ ე ლ თ ა, რ ა ნ თ ა, კ ა ხ თ ა და ს ო მ ე ხ თ ა მ ე-
ფ ე თ ა ი, შ ა რ |4 [ვ ა ნ] შ ა და შ ა ჰ ა ნ შ ა და ყ ო ვ ლ ი ს ა ა ღ მ ო ს ა ვ ლ ე თ ი ს ა
ს ა ქ ა რ თ ვ ე ლ ო ი ს ა |5 და ჩ რ დ ი ლ ო ე თ ი ს ა ქ ე ლ მ წ ი ფ ე დ მ ბ ყ რ ო ბ ე ლ თ ა ი.

მ ო ვ ი დ ა |6 ჩ უ ენ ს წ ი ნ ა შ ე ზ ა რ ა დ ხ ა ნ ი ს-უ ხ უ ც ე ს ი ჩ უ ენ ი ე ა ხ ტ ა ნ გ თ უ-
ლ ა ი ს ძ ე და გ უ ე ბ ა ჯ ა |7 და მ ო გ უ ა ჯ ს ე ნ ა, რ ა ი თ ა მ ც ა შ ე ვ ი წ ყ ა ლ ე თ და, რ(ო)მ ე ლ
ჩ უ ენ გ ა ნ ბ ო ძ ე ბ უ ლ ი |8 შ ო რ ა ბ ა ნ ი და ღ უ ე რ კ ი მ ა ს ბ ქ ო ნ დ ა, მ ი ს ა დ მ ც ა ს ა-
ნ ა ც ვ ლ ო დ, რ ა ჯ ა ს ე კ ლ ე ს ი [ა ი] |9 ბ ი ბ ი ლ ე თ ი, მ ი ს ი თ ა შ ე ს ა ვ ლ ი თ ა* ე ა შ-
ქ უ ი თ ა და ი რ ი, ღ უ ე რ კ ი ს ა ს ა ნ ა ც ვ ლ ო დ |10 გ უ ე ბ ო ძ ა მ კ უ ი დ რ ა დ და ს ა-
მ ა მ უ ლ ო დ. და ვ ი თ ა მ ე თ ე მ ე ნ ი ა ზ ნ ა უ რ ნ ი ა რ ი ა ნ, ე გ რ ე |11 ვ ე მ ც ა მ ე ფ ო ბ ა ს ა ჩ უ ენ ს ა
ბ მ ს ა ხ უ რ ე ბ დ ა, ვ ი თ ა თ უ ი თ ჩ ა მ ო მ ა ვ ლ ა დ ა ც მ ე თ ე მ ე ი ყ ო. |

12 დ ა გ უ ა ჯ ე რ ა ღ(მ ე რ)თ(მ ა)ნ და ვ ი ს მ ი ნ ე თ ბ ა ჯ ა ი და მ ო ბ ს ე ნ ე ბ ა ი ზ ა რ ა დ ხ ა ნ ი ს-
უ ხ უ ც ე ს ი ს ა |13 თ უ ლ ა ი ს ძ ი ს ა ვ ა ხ ტ ა ნ გ ი ს ი და მ ი უ ბ ო ძ ე თ ს ი გ ე ლ ი ე ს ე
მ ა ს და შ ვ ი ლ თ ა და მ ო მ ა ვ ა ლ თ ა |14 მ ი ს თ ა და ს ი გ ლ ი თ ა ა მ ი თ რ ა ჯ ა ს ს ო ფ ე ლ ი
ბ ი ბ ი ლ ე თ ი და მ ი ს ი შ ე ს ა ვ ა ლ ი |15 ე ა შ ქ უ ა ი, შ ო რ ა ბ ა ნ ი ს ა ს ა ნ ა ც ვ ლ ო დ
და ე გ რ ე ვ ე ი რ ი, ღ უ ე რ კ ი ს ა ს ა ნ ა ც ვ ლ ო || |16 დ, მ კ უ ი დ რ ა დ და ს ა მ ა მ უ ლ ო დ II კ ე ფ ი
გ უ ი ბ ო ძ ე ბ ი ა <და> უ ს ა რ ჩ ლ ა ვ ა დ |17 და უ წ ყ ე ნ რ ა დ ყ ო ვ ლ ი ს კ ა ც ი ს ა გ ა ნ. და ვ ი თ ა
ს ხ უ ა ნ ი მ ე თ ე მ ე ნ ი ა ზ ნ ა უ რ ნ ი |18 ა რ ი ა ნ, ე გ რ ე ვ ე ე ს ე ბ მ ს ა ხ უ რ ე ბ დ ე ს მ ე ფ ო ბ ა ს ა ჩ უ ენ-
ს ა. და ს ხ უ ა ი ა რ ა ი |19 ვ ი ს გ ა ნ ე წ ყ ი ნ ე ბ ო დ ე ს, ა რ ც ა-რ ა ი ე ი ს ს ა ქ მ ე უ ც მ ა ს თ ა ნ ა.
ბ ქ ო |20 ნ დ ე ს ს ი გ ე ლ ი ე ს ე ზ ა რ ა დ ხ ა ნ ი ს-უ ხ უ ც ე ს ს ა ჩ უ ენ ს ა თ უ ლ ა ი ს ძ ე ს ა ვ ა |21 ხ-
ტ ა ნ გ ს და შ ვ ი ლ თ ა და შ ე ი ლ ი ს-შ ვ ი ლ თ ა და ყ ო ე ლ თ ა მ ო |22 მ ა ვ ა ლ თ ა ბ ა თ თ ა,
ე რ დ გ უ ლ ა დ მ ს ა ხ უ რ ე ბ ა ს ა შ ი ნ ა მ ე ფ ო ბ ი ს ა ჩ უ ენ ი ს ა ს ა. |23 და ს ი გ ლ ი თ ა ა მ ი თ რ ა-
ჯ ა ს ე კ ლ ე ს ი ა ი ბ ა ბ ი ლ ე თ ს, წ(მ ი)დ ი ს ა გ(ი ო რ გ) ი ს ი და მ ი ს ი |24 შ ე ს ა ვ ა-
ლ ი ბ ი ბ ი ლ ე თ ი, რ ა ი ც ა ა რ ი ს და ე ა შ ქ უ ა ი და ი რ ი, მ კ უ ი დ რ ა დ და ს ა-
მ ა |25 მ უ ლ ო დ და უ ს ა რ ჩ ლ ა ვ ა დ და მ ი უ დ ე ვ რ ა დ გ უ ი ბ ო ძ ე ბ ი ა |26 და უ წ ყ ე ნ რ ა დ.

* და ა რ ა ი ვ ი ს ი რ ა ი კ ე ლ ი შ ე ვ ი დ ო დ ე ს, ა რ ც ა-რ ა ი- |27 ვ ი ს ს ა ქ მ ე ე დ ვ ა ს მ ა ს თ ა-
ნ ა. მ ტ კ ი ც ე დ და შ ე უ ვ ა ლ ა დ და შ ე უ ც ვ ა ლ ე ბ ე |28 ლ ა დ გ უ ი ბ ო ძ ე ბ ი ა, მ ა თ ი თ ა მ თ ი თ ა,
ბ ა რ ი თ ა, ტ ყ ი თ ა, ე ე ლ ი თ ა, |29 წ ყ ლ ი თ ა, წ ი ს ქ უ ი ლ ი თ ა და ყ ო ვ ლ ი თ ა ს ა მ ა რ თ ლ ი ა ნ ი-
თ ა მ ზ ღ ვ რ ი თ ა და |30 მ ი მ დ გ ო მ ი თ ა მ ი ს ი თ ა, ს ა ყ მ რ ი თ ა და უ ყ მ რ ი თ ა ყ უ ე ლ ა ი თ ა.
ა რ ც ა პ უ რ ი და |31 ღ უ ი ნ ო ი მ ო ე კ რ ი ბ ე ო დ ე ს, ა რ ც ა-რ ა ი ვ ი ს გ ა ნ ე წ ყ ი ნ ე ბ ო დ ე ს. თ უ
რ ა ვ ი ს || |32 ა მ ა თ ა დ გ ი ლ თ ა ი ს ი გ ე ლ ი, ა ნ უ რ ა ი ჩ ა ქ ი და ნ ი შ ა ნ ი ბ ქ ო |33 ნ დ ე ს, ყ უ ე- III კ ე ფ ი
ლ ა ი ს ი გ ლ ი თ ა ა მ ი თ გ ა ბ ბ ე ტ ე ბ ი ა და მ ტ კ ი ც ე ე ს ე ო დ ე ნ ა. |34 და ა რ ა ვ ი ნ გ უ ი ბ(რ ძ ა-
ნ ე)ბ ი ა მ შ ლ ე ლ ი და მ ა ქ ც ე ვ ე ლ ი ბ(რ ძ ა ნ ე)ბ უ ლ ი ს ა ა მ ი ს |35 ჩ უ ენ ი ს ა ი, ა რ ც ა-ვ ი ნ მ ე უ-
ნ ე ბ ლ ე, მ ა წ ყ ე ნ ე ლ ი და დ ა მ ა კ ლ ე ბ ე ლ ი მ ა თ ი. |

36 ა წ, ვ ი ნ ც ა ბ ნ ა ხ ო თ ბ(რ ძ ა ნ ე)ბ ა ი და ს ი გ ე ლ ი ე ს ე ჩ უ ენ ი: შ ე მ დ გ ო მ ა დ ჩ უ ენ ს ა
მ ო |37 მ ა ვ ა ლ თ ა მ ე ფ ე თ ა, კ ა რ ი ს ა ჩ უ ენ ი ს ა ვ ა ზ ი რ თ ა და მ ო უ რ ა ვ თ ა, ე(რ ი ს თ ა ვ თ ა)-
ე(რ ი ს თ ა)ვ |38 თ ა, ე(რ ი ს თ ა)ვ თ ა, დ ი დ ე ბ უ ლ თ ა, ა ზ ნ ა უ რ თ ა, პ უ რ ი ს ა და ღ უ ი ნ ი ს ა
მ კ რ ე ბ ე ლ თ ა, მ ე ჯ ი ნ ი ბ |39 ე თ ა, მ ე რ ე მ ა ე თ ა, მ ო ნ ა დ ი რ ე თ ა და ყ ო ე ლ თ ა ს ა ქ მ ი ს-მ ო ქ-

---

1 ქ. ნებითა და შეწევნითა] — კ. დავითისგან ბგტუნიანისა კ. ღ"თისათა კ. 2 მეფისა კ. 5 მოვიდეს კ. 6 ზარადხანის კ. 7 რათამცა კ. 3 მისად კ. 10 ეგრეეემც კ. 15 სანცლოდ კ 19 მასთან კ. 24 რაჯცა კ. 32 ანუ] თუ კ. 33 ესეოდენ კ.

* სიტყვები „მისითა შესაელითა" დედანში დაფარულია მელნით.

მედთა ჩუენთა და კარით|[40] ჩუენით გაგზავნილთა მესამსახურეთა — დიდთა და
მცირეთა, ყუელათა დაუ|[41]მტკიცეთ და ნუვინ უშალავთ ბ(რძანე)ბასა და სიგელსა
ამას ჩუენსა და ნუცა|[42]რას ვინ დააკლებთ — ნუ დიდსა და ნუ მცირესა, თუი-
ნიერ შეწევნისა და თანადგ|[43]ომისა!

თქუენ, წმ(ი)დანო მეუფენო ა(ფხაზეთისა) და ქ(ართლისა) კ(ა-
IV კეფი თალიკო)ზნო, უჯუარობითა დაუმტკიცე||[44]თ.

დაიწერა ბ(რძანე)ბაი და სიგელი ესე ჩუენი ინდიკტიონსა მეფობისა ჩუენი-
სასა ორმოცდა|[45]მეათექუსმეტესა და ძისა ჩუენისა ვახტანგ მეფისასა მეა-
თესა, ჯელითა ზარ|[46]ადხანისა მწიგნობრისა ჩუენისა გ(ი ო რ გ)ი ს ო ფ რ ო-
მ ი ს ძ ი ს ა ი თ ა.|

დ ა ბ ტ კ ი ც ე ბ ე ბ ი:
1. დ ა ვ ი თ ი ს:

[47]ქ. მტკიცეა ნები|[48]თა ღ(მრ)თისაითა!|

[2.] [49]ქ. ჩემ, დედუფლისა მ ა რ ი ა მ [ი ს]|[50] განცა მტკიცეა ნებითა ღ(მრ)თი-
სათა.|

[3.] [51]ქ. ჩემ, ძისა მათისა ვ ა ხ ტ ა ნ გ ი ს მეფისაგანცა|[52] მტკიცეა ნებითა
ღ(მრ)თისათა.||

IV v [4.] [53]ქ. ჩემგანცა დიოფალისა ხ უ (ა) რ ა შ ა ნ ი ს ა გ ა ნ |[54] და ჩემ ძისა
კეფი მეფისა ბ ა გ რ ა ტ ი ს გ ა ნ |[55] მტკიც(ე)ა ნებითა ღ(მრ)თისათა.

---

41 ნუცა რას] ნურას კ. 42 თანდგომისა კ.43 ა(ფხაზეთისა)] ნსხ. კ. ქ(ართლისა)] კ᾽ ნსხ. კ. კ(ათალიკო)ზნო] კზ᾽ნო კ. 45 ზარდახნის კ. 48 ღთისაითა კ. 49 ჩემ... მარიამ[ის]განცა] ჩემი. .კლსა კ. 50 ღთისათა კ. 51 ქ. ჩემ... მეფისაგანცა] ... ვახტანგის კ. 52 ღ᾽თისათა კ. 53—55 ქ. ჩემ...ღ(მრ)თისათა — კ.

42

1297/1298. სიბელი დავით მეფისა ჰარმაულ გრიგოლ ჰაჰნიასშვილისადმი

დ ე დ ა ნ ი: ხი, Hd—1330; ეტრატი; გრაგნილი 263,9×23,5; 4 კეფი: 1) 69,6×20,5; 2) 65,5×23,5; 3) 60×23,5; 4) 68,8×23,5; განკვეთილობის ნიშანი: ორწერტილი; კიდეებდაზიანებული; კეფები ერთმანეთზე გადაკერებულია შავი და წითელი აბრეშუმის ძაფებით. ტექსტის ბოლოს, მეფის დამტკიცების შემდეგ, ეტრატის შუა ადგილზე, სიგრძით, ერთმანეთის პარალელურად 6 წყვილი ნახვრეტია, როგორც ჩანს დასაკიდი ბეჭდის ზონრის გასაყრელად.

ს ა ბ უ თ ს ა ხ ლ ა ვ ს თ ა რ ი ღ ი: დაეით VIII-ის მეფობის მეხუთე ინდიკტიონი 1293+4/5=1297/8.

ს ა ბ უ თ ი ს დ ა თ ა რ ი ღ ე ბ ა წ ი ნ ა გ ა მ ო ც ე მ ე ბ შ ი: 1) 1297 (კ); 2) XIII ს. მიწურული (ა).

გ ა მ ო ც ე მ ე ბ ი:

1) [18], ს. კაკაბაძე, 141—142 (კ); 2) [52], ი. აბულაძე. ტაბ. 119 (ა) (ნაწყვეტი).

ქ. სახელითა ღ(მრ)|[2]თისაითა, დ ა ვ ი თ ი ს გ ა ნ ბ ა გ რ ა ტ უ ნ ი ა ნ ი ს ა, ნ ე ბ ი|[3]თა ღ(მრ)თისაითა, ა ფ ხ ა ზ თ ა, ქ ა რ თ ვ ე ლ თ ა, რ ა ნ |[4]თ ა, კ ა ხ თ ა და ს ო მ ე ხ თ ა მეფისა, შ ა რ ვ ა შ ე და შაჰ|[5]ანშა და ყ(ოვ)ლისა ს ა ქ ა რ თ ვ ე ლ ო ი ს ა ჯ ე ლ მ წ ი ფ ე დ |[6]მპყრობელისა.

მ ო ე ი დ ა ჩ უ ე ნ წ ი ნ ა შ ე ჯ ა რ მ ა |[7]უ ლ ი ჯ ა ჯ ნ ი ა ს შ ვ ი ლ ი გ(რ ი)გ(ო)ლ და გ უ ე ჰ ა ჯ ა და მ ო გ უ ა ჯ |[8]ს ე ნ ა, რ ა ი თ ა მ ც ა შ ე ვ ი ნ წ ყ ა ლ ე თ და ე ი ნ ო ვ ნ ი ს ა შ ე ს ა ვ ა ლ ი |[9] შ უ ა ნ ი ს ჯ ე ვ ს, ს ო ფ ე ლ ი ლ ა უ შ ა ი, ს ი გ ლ ი თ ა ა მ ი თ |[10] ს ა მ ა მ უ ლ ო ლ მ ი უ ბ ო ძ ე თ.

დ ა გ უ ა ჯ ე რ ა ღ(მ ე რ თ მ ა)ნ და ვ ი ს მ ი |[11]ნ ე თ ჰ(ა)ჯ ა ი და მ ო ვ ს ე ნ ე ბ ა ი ჯ ა ჯ ნ ი ა ს შ ვ ი ლ ი ს ა გ რ ი |[12]გ(ო)ლ ჯ ა რ მ ა უ ლ ი ს ა ი და მ ი უ ბ ო ძ ე თ ე ი ნ ო ვ ნ ი ს პ ი |[13]რ ს ს ო ფ ე ლ ი ლ ა უ შ ა ი და გ ა მ ო ვ ი ღ ე თ ე ი ნ ო ვ ნ ი ს ა გ ა ნ |[14] და მ ი ს ი ს ა შ ე ს ა ვ ლ(ო)ბ ი ს ა გ ა ნ და ე ი ნ ო ვ ნ ი ს ა ჰ(ა)ტ რ(ო)ნ თ ა და |[15] <და> ა მ ი რ ა თ ა გ ა ნ. ჰ ქ ო ნ დ ე ს ჯ ა რ მ ა უ ლ ს ა ჯ(ა)ჯ ნ ი ა ს შ ვ ი |[16]ლ ს ა გ(რ ი)გ(ო)ლ ს,

1 ქ-კ. ღისაითა კ. 7 ჰაჯნასშეილი კ. 8 ეინენისა კ. 10 სამამელედ კ. 11 ჰჯაი კ. ჰაჯნასშეილისა კ. 12 ეინენის კ. 13 ეინენისგან კ. 14 ეინენისა კ. 15 ჯჯნასშელს: კ.

შვილთა და ყ(ოვე)ლთა მომავალთა მისთა|[17] შ უ ა ნ ი ს ჯ ე ვ ს სოფელი ლ ა უ-
II კეფი შ ა ი, მისითა მიმდგომითა||[18] მთითა, ბარითა, ტყითა,|[19] ველითა, ეკნაჯითა,
წყლითა, წისქვილითა,|[20] ჯალითა, სანადიროითა და ყ(ოვ)ლითა სამართლ|[21]ია-
ნითა ზღვრითა და მიმდგომითა მისითა, საკმარი|[22]თა და უკმარითა, ერთგულად
მსახურებასა შინა მეფ|[23]ობისა ჩუენისასა.

და თუ რაი ვის ლ ა უ შ ი ს ა სიგელ|[24]ი და ანუ ნიშანი რაი აქუს, სიგლი-
თა ამით გაგუი|[25]ტეხია და მტკიცე ესეოდენ. და გამოგუიღია|[26] ე ი ნ ო ვ ნ ი ს ა
შესავლობისაგან, პატრონთა და ამირათა|[27]გან. და არავინ გუიბ(რძანე)ბია მშლე-
ლი და მაქცევე|[28]ლი ბ(რძანე)ბულისა ამის ჩუენისაი, არ მეუნებლე, მაენე|[29]-
ბელი, დამაკლებელი მათი.

აწ, ვინცა პნახ|[30]ოთ ბ(რძანე)ბაი და სიგელი ესე ჩუენი: შემდგომად ჩუენ-
[სა]|[31] მომავალთა მეფეთა, კარისა ჩუენისა ვაზირთა|[32] და მოურავთა, ე(რის-
თავთ)-ე(რისთავ)თა, ე(რისთა)ვთა, ქ(ა რ თ ლ ი ს ა) ე(რისთა)ვთა, ე ი ნ ო ვ ნ ი-
ს ა პა|[33]ტრონთა და მოურავთა და ამირათა, მპარავთმეძებ|[34]ელთა, ხუარბლის-
ნკრებელთა, მესაბანჯრეთა, მეღუი|[35]ნეთა, ბაზიართა, მონადირეთა, მეჯინიბეთა,
მერემა|[36]ეთა, მესაყივჩაყოეთა და ყ(ოვე)ლთა საქმის-მოქმედ|[37]თა ჩუენთა, დიდ-
III კეფი თა და მცირეთა, დაუმტკიცე||[38]თ და ნუვინ უშალავთ ბ(რძანე)ბასა და სიგელ-
სა|[39] ამას ჩუენსა. და ნუცა რას ვინ დააკლებთ, ნუ დ|[40]იდსა და ნუ მცირესა,
თუ(ი)ნიერ შეწევნისა და თა|[41]ნადგომისა!

და თქუენ, წმიდაო მეუფეო, ქ(რ ი ს ტ ე)ს მიერ|[42] ქ(ა რ თ ლ ი ს ა) ქ(ა-
თალი)კ(ო)ზო და ყ(ოვე)ლნო მღდელთ-მოძღუარნო, უჯ(უ)ა|[43]რობითა დაუ-
მტკიცეთ!

დაიწერა ბ(რძანე)ბაი და|[44] სიგელი ესე ჩუენი ინდიკ<ი>ტიონსა მეფ(ო)-
ბისა|[45] ჩუენისასა მეხუთესა, ჯელითა მწიგნ(ო)ბრისა ჩუე|[46]ნისა ი ა კ ო ბ უ გ ა-
ნ ო ი ს ძ ი ს ა ი თ ა.|

დ ა მ ტ კ ი ც ე ბ ე ბ ი:

1. დავით მეფის:

[47]ქ. მ|[48]ტკიცეა ნებითა|[49] ღ(მრ)თისაითა.|

[2.] [50]ქ. მტკიცეა ნებითა ღმ(რ)თის(აი)თა.|

[3.] [51]ქ. ჩუენ, მ ე ლ ქ ი ს ე დ ე კ მეფისაგანცა, მტკიცეა ნებითა|[52] ღ(მრ)თი-
სა(ი)თა.||

IV კეფი [4.] [53]ქ. პატრონთა მამისა და ძმისა ბ(რძანე)ბისა მეცა, ა ნ დ რ ო ნ ი კ ე, და-
მამტკიცებელი|[54] ვარ.|

[5.] [55]ქ. კ(ირიელეი)ს(ო)ნ! ესე ვითა ღ(მრ)თივგუირგუინოსანსა, ძლიერსა და
უძლეკ|[56]ელსა მეფეთ-მეფესა დ ა ვ ი თ ს შეუწყალებია ჯ ა რ მ ა უ ლ ი გ (რ ი)-
გ(ო) |[57] ლ და ყ(ოვე)ლნი მომავ(ა)ლნი მისნი ეინოვნისა პირს სო|[58]ფელი ლ ა უ-
შ ა ი სიგლითა ამით სამამულოდ უბო|[59]ძებია, ჩ(უე)ნც, გლახაკი ქ(რ ი ს ტ ე)ს
მიერ ქ(ა რ თ ლ ი ს ა) კ(ათალიკო)ზი ა ბ რ ა ჰ ა მ დავამტკიცე|[60]ბთ. შემცვა-
ლებელნი ამისნი იყვნენ კრულ, წყე|[61]ულ და შეჩუენებულ და დამამტკიცებელნი
ღ(მერ)თმან|[62] აკურთხენ და წმიდამან დ ე დ ა ქ ა ლ ა ქ მ ა ნ.|

---

16 მომავალთა კ. 24 ანუ — კ. 26 ეინენისა კ. 32 ეინენისა კ. 36 მესაყვჩ-ყოეთა კ. 39 ნუცა რას ვინ]ნუცრასეინ კ. 42 მოძღუღურნო (sic) კ. 46 უგანისძისაითა კ. 49 ღმრთისათა კ. 50 ღმთისათა კ.51 კ. მეფისგანც კ. 53 მამისა] მეფისა კ. 53 მეც კ. 57 ეინენის კ. 58 სამშულოდ კ. 59 ჩნც გლხკი კ. 60 შემცელებელნი კ.

მ ო წ მ ო ბ ე ბ ი:

[1.] [63]ქ. ღ(მრ)თისა სწორთა ბ(რძანე)ბისა მოწა|[64]მე ვარ მიწაი მსახურთ-
უ|[65]ხუცესი და ქ(ა რ თ ლ ი ს ა) ე(რისთა)ვი ა მ ა დ ა |[66] ს უ რ ა მ ე ლ ი.|

[2.] [67]ქ. ღ(მრთ)ის სწორთა ბრძანების მოწ(ა)მე ვარ|[68] მიწაი მეაბჯრეთა-
უხუცესი ჯ ი ლ ა ი ა ბ ა |[69] ზ ა ს ძ ე.|

[3.] [70]ქ. ღ(მრ)თის სწორთა ბრძანების მოწ(ა)მე ვარ მიწაი ამირე|[71][ჯი]ბი
და ამირახორი ნ ა ვ რ ო ზ ა ბ ა ზ ა ს ძ ე.

---

63 მ̄ოწამე ნსხ- კ. 64 მსახურთოხუცესი ნსხ, კ- ქ̄ეეი] ქეეი (sic) კ. 65 ამადა] მდა (sic) კ. 67 ბრძნების კ. მოწმე კ. 68 მეაბჯრეთა ოხოცესი ნსხ.- მეაბჯრეთ ოხუცესი კ.

43

[XIII ს. II ნახ.] სარჩელი სისხლისა

ᲓᲔᲓᲐᲜᲘ: ხი, Hd—1589; ეტრატი; გრაგნილი; 82×15; 4 კეფი: 1) 20; 2) 26,1—27; 3) 25,9; 4) 10; კეფები ერთმანეთზე გადაკერებულია აბრეშუმის ბაფით. განკვეთილობის ნიშანი: ორწერტილი; ძლიერ დაზიანებული.

საბუთს თარიღი არ ახლავს.

ᲡᲐᲑᲣᲗᲘᲡ ᲓᲐᲗᲐᲠᲘᲦᲔᲑᲐ ᲬᲘᲜᲐ ᲒᲐᲛᲝᲪᲔᲛᲐᲨᲘ: XIII ს. (კ).

ᲬᲐᲠᲛᲝᲓᲒᲔᲜᲘᲚᲘ ᲓᲐᲗᲐᲠᲘᲦᲔᲑᲘᲡ ᲡᲐᲤᲣᲫᲕᲔᲚᲘ: 1) პალეოგრაფიული ნიშნები; 2) XIV ს. დასაწყისის შემდეგ სურამელის გკარი წყაროებში აღარ იხსენიება; 3) საბუთში მოხსენიებული სურამელის გადასვლა ლიხთ-იმერეთში შესაძლებელია გულისხმობს ბეგა სურამელის გადასვლას ლიხთ-იმერეთში, დავით-ნარინთან ერთად, 1259 წ.; 4) საბუთში მოხსენიებულნი არიან ვაზირნი, მრავლობით რიცხვში. XIII ს. II ნახევრამდე კი მეფის კარზე მხოლოდ ერთი ვაზირი ჩანს:

ᲒᲐᲛᲝᲪᲔᲛᲐ:

[24], ს. კაკაბაძე 95—99 (კ).

[...]|[1] [დაიფ]იც(ე)ს, რომე ებუ(?) მამასა ჩე[მსა][...]|[2] არცა ვყ[მო]ბიეართ, ვითა [±12]|[3] ᲡᲣᲠᲐᲛᲔᲚᲡᲐ თან წაყვა ᲚᲘᲮᲗ[ᲘᲛᲔᲠᲔᲗᲡ და რაიცა]|[4] ყმისა ჩ(უ)ენდა სამსახური არს გ(ა)მუშ(ა)ებდი [±4]|[5] [±12] ჩქომ.

ქ. მოვიდა ჩუ(ე)ნდა სამსახურ(ა)დ, მერ|[6]მე შინვე წ(ა)მოვიდა, შეიპყრა ელ-თა და მიგ(უა)რა|[7] ᲡᲐᲯᲠᲔᲗᲔᲚᲡᲐ დ(ა) თ(უ)ალთა დაწვ(ა)სა ლმონებ|[8]ულიყო და თავი ეყიდა. ᲛᲐᲩᲐᲑᲔᲚᲡᲐ ეკსნა.|[9] ჯურები და გ(უ)დაი და დრემე კარგი და(ა)თხრე|[10]ვინა. დ(ა)სა წა(ა)ღებინა ᲡᲐᲯᲠᲔᲗᲔᲚᲡᲐ რე(ა)ი ჯური.|[11] ორი ჯური დარჩა დ(ა) ივი ᲑᲜ(ა)ᲕᲘ(ს)ᲡᲐ წა(ა)ღები|[12]ნა.

II კეფი ამ ყ(უ)ელასა მისგ(ა)ნ ნ(ა)ქმარსა ემდურ||[13]ოდ(ა) მამ(ა)ი ჩუ(ე)ნი.

მერმე ᲛᲓᲘᲥᲘᲡᲐᲫᲔᲛ დ(ა) დედამა ჩ[უ]|[14]ენმა ქე დ(ა)იზავნეს და მოსცა ამისი ჩაქი მამა|[15]ჩუ(ე)ნსა: რ(ა)ც ჩემგ(ა)ნ დ(ა)გმ(ა)რთებია, რ(ა)ცა ძმობი[სა]|[16]-

---

1 [დაიფ]იც(ე)ს] აცისა კ. რომე] რაიმე კ. მამასა ჩე[მსა]] მამაი ჩუ[ენი] კ. 2 ვყმობიეართ ვყჩიბიერთა (?) კ. 4 ყმასა კ. ჩუენი კ. გამ(ო)უშ(უ)ებდა კ. 5 ჩქომ] ქათამაძე კ. ქ.—კ.6 შინ(ა)ვე კ. წამოუვიდა კ. ᲚᲔᲚᲗᲐ კ. 7 საჯრეთელს კ. დ(ა)თ(უ)ალთა] დ(ო)ფ(ა)ლთა კ. დაწვას კ. ᲛᲛᲝ-ნებულიყო კ. 10 დასა]და კ. წაღებინ(ა) კ. საჯრეთელს კ. რეა კ. ჯორი ნსხ., ჯორური კ. 11 ორი— კ. ბ(ა)ნვ(ი)სა წაღებინა კ. 14 მუსცა ნსხ. კ.

თუის არ გ(ა)მიშ(უ)ია, დ(ა)მ(ა)ურვებელი ვარ. თ(უ)ით|[17] [მ დ ი] ქ ი ს ა ძ ე ს ა
პირითა მოსცა დ(ა) მ(ა)ნ იცის.

შეიყარნეს|[18] [ქ ა შ უ ე] თ ი ს ა მ თ (ა) ვ (ა) რ მ ო წ (ა) მ ე ს ა წ(ი)ნ დ(ა) შე-
ფიცეს ე[რ|[19]თმანერ]თსა უღ(ა)ლატოობ(ა)ი. გ(ა)ტეხა ფიცი|[20] [თავისი]. დ(ა)
ნუკ<ა>ვა მამასა ჩ(უ)ენსა თუ: ბ ნ (ა) ვ ი ს ი მე მამ[ე]||[21]ც და შენ ნურ(ა)სა
მეცილები. ესე უთხრა, თუ: ნუ|[22] ვიქთ, ღმერთო ჩემო. მამასა ჩ(უ)ენსა მეტ(ა)ღ
დ|[23]იდით ქრთამით მამულსზედ დ(ა)უკრ(ა)ე[ს].|[24] თუ შენ გეწყინების ანნ(ა)ურ-
რის ყმობ[ა±2]||[25]ვი ანნ(ა)ურის ყმებ(ი) დ(ა) მ(ა)მულის ნუ[±5]|[26]თ. ესემცა
რ(ა)დ მ(ო)უსმინ(ა), შე(ე)ყ(ა)რა ზ უ [ი ა დ ს ა]||[27] დ(ა) ესე უთხრა თუ: მო-
წ(ი)ფებულხ(ა)რ დ(ა) მ(ა)მი[სა შ]ენ|[28]ის სისხლთძებნ(ა)ი გმართებს. დ(ა)იფიც-
ნეს|[29] წმიდ(ა)ს კ(უ)ირიკეს-ზედ(ა) მამისა ჩ(უ)ენისა საკლავ[ა]||[30]დ დ(ა) ს[ა]მტე-
როდ. ჩადგ(ა) ბ ნ (ა) ვ ი ს (ს) და გ(ა)ტეხ(ა) ქ (ა) შ უ ||[31] ე თ ი ს ა მ თ (ა) ვ ა რ- III კეფი
მ ო წ (ა) მ ე ს-ზედ ფიცი. (ო)რნი ყმ(ა)||[32]ნი ჩ(უ)ენი დ(ა) ერთი სიძის(ა) ჩ(უ)ენი-
ს(ა), ძ(ა)ჯით(ა) მ(ო)მ(ა)ვ(ა)ლ(ი),|[33] მუნით ამოიარეს. ჰსდია დ(ა)ს(ა)პყრობ-
ლ(ა)|[34]დ. ჩ(უ)ენი ყმ(ა)ნი წ(ა)მოუვიდეს დ(ა) ჩ(უ)ენისა სიძის [ყ]|[35]მ(ა)ი შეიპყრა
დ(ა) ცხენისგ(ა)ნ გ(ა)რდა(ა)გდო.|[36] მერმე წ(ა)ვიდეს ამისთ(უ)ის, თუ: იგი ჩუ(ე)ნი
ცხენი|[37] კიდე წ(ა)მოვიყვ(ა)ნოთ. გ(ა)მოვიდა ამისთ(უ)ის|[38] დ(ა) ყმას ის(ა)რი
უკრა. მისავე ცხენის წ(ა)მო|[39]ყვანის მეტი არცა რ(ა)ი შეუცოდებია და (ა)რცა
რ(ა)ი მის|[40] გულს სხ(უა)ი ღ(ა)ლ(ა)ტი ყოფილ(ა),ღმერთმ(ა)ნ|[41] იცის. მეფეს(ა)
და ვაძირთ(ა) (sic) პირით(ა) [[პირით]] სისხლ|[42]ი გ(ა)რდაგუჯდ(ა) დ(ა) გ(ა)ჩენილ
იყო და გ(ა)რდ(ა)წყ(უ)ედ<ი>ლ|[43] იყო ჩუ(ე)ნი საქმე. დ(ა) საზ(ა)ოი მიგეც და
ჩაქი, ერთმ(ან)[ე]||[44]რთისთ(უ)ის უღ(ა)ლ(ა)ტობის(ა)ი, ვაზირთ(ა) პირით(ა).|[45] ას-
რე ჩ(უ)ენთ(ა)ნა აღ(ა)რ(ა)ი საქმე ედვა ზ (უ) ი ა დ ს ა.|[46] პ(ა)ტ(ა)რ(ა)ი მისი ძმ(ა)ი
ჩუ(ე)ნთანა იზრდებოდა დ(ა) ზ (უ) ი ა დ|[47] მამ(ა)ს(ა) ჩუ(ე)ნს(ა) ახლეედ(ა), ოდეს-
ცა შინ იყუვ(ი)ს.|[48] ასეთი კაცი კლა მ(ა)გ(ა)ნ. შემოგმესისხ[ლ]||[19]ა და დ(ა)გ(უ)- IV კეფი
იწყო მტერობ(ა)ი ბიძ(ა)მა ჩ(უ)ენმა. რ(ა)|[50]ს მოეთ(უ)ლევდეთ: ჩ(უ)ენს(ა) მ(ა)-
მულს(ა) შიგ(ა)|[51] მიწ(ა)თ(ა)გ(ა)ნ კიდეგ(ა)ნ არ(ა)ი გ(ა)უშ(უ)ია. ხ(უა)სტ(ა)გი-
ს(ა)|[52] [პური]სა დ(ა) ღ(უ)ინისა მ(ი)სი არ ვი/ც/ით დ(ა) ს(ა)ხლი|[63][±14]სი. დე-
დ(ა)თ ძ(ა)რც(ვ)იდიან|[54] [±20 უკ]უ აგდიან[...]||[55] ვიდეს და ვითა სასიკ(უ)ღი-
ლო|[56] [±10] აგრე ცნეს. მოუჯდეს მოსაკ|[57][ლავად] და მაშინაცა მოკლვასა და I v კეფი

---

16 გ(ა)მიშ(ე)ია კ. დმროეებელი ნსხ, დ(ა)მ(ა)ორვებელი კ. ვართ კ. თ(უ)ით]თუ კ. 17 [მდი]ქისაძისა კ. მესცა ნსხ. კ. 18 [ქაშოე]თის კ. მთერმეწწესა ნსხ, მთ(ა)ვ(ა)რმეწ(ა)მესა კ. 19 ოღლატოობი ნსხ, ოღ(ა)ლატობ(ა)ი კ. 20 ენოკეა ნსხ. ენოკეა. კ. თო ნსხ, კ. ბანეისი კ. 21 ნორსა ნსხ, ნორასა კ. თო ნსხ, კ. 23 დიდითა კ. ქრთამითა კ. მამულსა კ. ზედა კ. დოკრ[ს] ნსხ, დაოკარ[ა] კ. 24 თო ნსხ, კ. აზნ:ურსა კ. ყმობ[ა≃2]ვი] ყმა ობ[ოძ]ე(ი) კ. 25 აზნაურისა კ. მ(ა)მულსა კ. ნო ნსხ., კ. 25 [~5]] [განეახეებთ] კ. 26 შეყ(ა)რ(ა) კ. ზ[ი(ადსა]]ზ[ი(ად:] კ. 27 თო მიწფებოლხრ ნსხ, თო მიწიფებოლხარ კ. 27—28 შენისა კ, 28 სიხლთა კ. 29 კირიეესა ნსხ, კ. 30 ჭმო | ეთისა ნსხ. ქაშოეთისა კ. ქაშუეთის+წისა კ. 31 ორნი] იპყრნა კ. 32 ძაკითა] ძეკითა კ. 33 მუნითა ამოიარესა კ. 35 გ(ა)რდაგდო კ. 36 თო ნსხ, კ. 37 ამის(ა)თა კ. 38 წმოყეინის ნსხ, წ(ა)მოყეანისა კ. 39 რაი]ლა კ. შეოცოდებია ნსხ, კ. არცა რ(ა)ი](ა)რც არ კ. 42 გაჩენილ(ი) კ. გ(ა)რდაუწყ(უ)ედილ(ი კ. 43 ერთმ(ანე)რთისთვს კ. 44 უღ(ა)ლ(ა)ტუბის(ა)ი ნსხ, კ. 45 ზიდსა კ. 46 იზრდებუდა ნსხ. კ. ზიდ კ. 47 უდესცა ნსხ, უდესაც კ. იყვის კ. 48 შემოგმესისხ(ლ)ა]შემოგ(ეიეიდა) მესის ხ(ლ)ად კ. 51 არ(ა)ი] არ გაუშვა კ. ხ(ო)ს-ტ(ა)გისა კ. 52 [პური]ს დ(ა)ღ(ე)ინისა მ(ი)სი არ ეიცით]... სადლნისა (?) ამ(ა)რი კ. 55 სალიდილო კ.

დარჩ{ე}ნა{სა} გ{უ}|[58][რ]ჩ{დ}ენ. და ვირჩით ამას{ა}ც სის{ლ}ხლად მამისა|[59] ჩ{უ}-ენის{ა}დ.

მერმე მუნითა შემოქცეულსა შემო|[60]ყროდა გ{ა}მგის შვილი ჩ{უ}[ე]ნი წ{ი}-ნა დ{ა} მოპკ{უ}ე|[61]თის ჯელი. დ{ა} ვირჩი ამ{ა}სცა სისხლად.

მერ|[62]მე შეიპყრა მეზურე ჩ{უ}ენი, შეუზახა ზ ა ქ ა რ ი ა,|[63] მერ{ე} ე ბ ე-რ ი ს ძ ე აცემინა დ{ა} მოკ{უ}და მესამეს{ა} დ|[64]ღეს{ა}. დ{ა} ვერჩით ამასცა სისხლ{ა}დ.

მერმე|[65] რაი ჩ{უ}ენსა მამულს{ა} შიგა სხ{უა}ი აღარ იპოვნებო|[66]და, კ{ა}-ცებს დ{ა}უწყო პყრ[ო]ბ{ა}ი დ{ა} მ{ი}სად /თ/ავს{ა}|[67] ასყიდინებდის. ესეთი არც
V კეფი ყმ{ა}ი დ{ა} არც გლე||[68]ხი არ იპოების, თუმც არ ყ{უ}ელაი თავნ{ა}სყიდ{ი}|[69] იყო. და ვირჩი ამ{ა}სცა. დ{ა} გუ{აუ}კაცუნა დ{ა} გა|[70]გ{უ}სხნა ა ტ ე ნ ი თ ა ც ა ყმე-ბი წ{ა}მოგ{უ}ისხა. დედ{ა}მა ჩ{უ}[ენ]|[71]მა, მის[დი]თა ძმ{ა}თას{ა} წ{ა}გ{უა}სხნა. ჩ{უ}ენი წასლ{ვა}ი ცნე|[72]ს დ{ა} წ{ა}მოგ{უ}იდგეს უკან, გ{უ}დივა ხ ო ვ [ლ ე] |[73] მ-დ ი ს. ესე დ{ა}ეპირა: თუ ღმერთმ{ა}ნ შე[გუიწყალა]|[74] დ{ა} დავიპყრნეთ, გ ი ო რ-გ ი ს ჯელ[თ საუპატი]|[75]ოთ დედ{ა}ი მისი მივსცეთ, ჩ{უ}ენთ{ა} ყმათ[ა უპა]|[76]-ტიოდ გ{ა}ვაკდევინოთ, ვსცეთ, გ{ა}ვძარცოთ|[77] და ეგეთი ქ{უ}ე დავ{ა}გდოთ. მ{ა}ჩ ა ბ ე ლ ი დ{ა} მს{ა}ხუ|[78]რნი დ{ა} ცხენ<ი>ნი ტყ{უ}ედ წ{ა}ვ{ა}სხნეთ. ღმერთმა|[79] [შეგვიწყა]ლნ{ა} ვერ მოგ{უ}ეწივნეს, თ{უ} არა ამას|[80] [გუიპირ]ე{ბ}-დეს. მერმე დადგეს ხ ო ვ ლ ე ს დ{ა} შემო|[81]ქცეულთ{ა} ყმათ{ა} უმზირა. დაი-პყრნ{ა} ს{ა}მ|[82]ნი ყმ{ა}ნი. ერთი მომართებული გ{ა}ძარც{უა} დ{ა} ვ{ა}ვ|[83]შ{უ}ა,
III V ორნი თანა წამოიტანნა, ერთი გ{ა}ეპ{ა}რა და||[84] [მა]ს თავი ასყიდინა. აღარ მოკ-
კეფი ლა. დ{ა} ვირჩი|[85]თ ამასცა ჩ{უ}ენდა სისხლ{ა}დ დ{ა} დედის{ა} ჩ{უ}ენის{ა}დ.|[86] ერთი უნ{ა}გირი წ{ა}ულო დია კარგი, ას თეთრ[ა]||[87]დ ღირდა. მერმე პ{ა}ტონისა ს ურ {ა} მ ე ლ ი ს ი იყო. ზ {ა} |[88] ქ {ა} რ ი ა წ{ა}მოვიდა კიდე და დაუწყო წყე-ნ{ა}ი ს ე |[89] რ {ა} ზ ე ლ ს ა დ{ა} მამ{ა}ს{ა} ჩ{უ}ენს{ა} ს{ა}უბ{ა}რი, თუ შემინ|[90]-დევ რ{ა}იცა შემიცოდებია შენთ{უ}ისო*. და მო|[91]ენდო მამ{ა}ი ჩ{უ}ენი. ესე ყ{ოვ}ელი დ{ა}ივიწყ{ა} მისგ{ა}ნ ნ{ა}ქ|[92]მარი. შეიყ{ა}რნეს ც ი ხ ი ს მ თ ა ვ ა რ-მ ო წ ა მ ე ს ა წინა|[93]შე და დ{ა}იფიცნეს. მოგ{უა}სხნეს ჩ{უ}ენც ბ ნ{ა}ვ ი (ს) ს.|[94] მივენდუ{ე} გულმართლად. მოვიდა ზ {უ} ი |[95] ა დ ი ც ა უ ლ ო ს. დ{ა}უწყეს ქ{უ}ე-ქ{უ}ე კაცი|[96]ს{ა} გზ{ა}ვნ{ა}ი ერთმანერთს{ა} ამ{ი}სთუ{ი}: მოვ{ა}ლ<ა>,|[97] დავესხმი და დამამ{ა}რჯ{უ}ე კარ<ა>გ{ად}. და დაუდვა|[98] იმედი. დ{ა} ვით{ა} ქნა, აგრე დ{ა{ი}მარჯ{უ}ა. მოვიდეს|[99] და დ{ა}გ{უ}ესხნეს. რ{ა}ი ცეცხლი შემო-

---

57 გეერჩდენ] გ[ეერჩ]ენ კ. 58 ვერჩით კ. 60 გამგეს კ. მოპკ(უ)ეთ(ე)ს კ. 61 ვერჩი ამასაცა კ. 62 შეოზახა ნსხ, კ. 63 მერე ებერისძე] მისიბერისაძე კ. მოკდა ნსხ. კ. 65 იპუენებოდა ნსხ. კ. 66 პყრობ(ა)ი კ. და] — კ. 67 ასყინინებდის ნსხ. 68 თომც ნსხ, კ. 69 ვერჩი კ. დგოკაცონა ნსხ, დ(ა) გ(ა)ოკაცნა კ. 70 წუგისხა ნსხ. 72ხუ[ლ] | მდის ნსხ, კ. 73 თო ნსხ., კ. 74 [საუპატი]ეთ ნსხ. კ. 75 [უპა]ტიოდ ნსხ, კ. 76 გ(ა)ვ(ა)კდეეინოთო კ. 77 ეგეთ კ. დ(ი)ე(ა)გდეთ ნსხ, კ. მსახორნი ნსხ, კ. 79 შეგვიწყა]ლნ{ა}] [იპრი] პანნ(ა) კ. მუგეწიენეს ნსხ. თო კ. 80 [აპირ]ე(ბ)-დეს კ. ხუელეს ნსხ. კ. 80—81 შემოქცეოლთ ნსხ. 82 მომ(ა)რთებოლი ნსხ. კ. 82—83 გ{ა}უშ{უ}ა ორნი] გოშაურნი კ. ნსხ. 83 ურნი ნსხ. წამუიტანნა ნსხ, კ. 84 [მა]თ კ. 85 ვ(ე)ვრჩით კ. 86 ონ(ა)გირი ნსხ, კ. წოლო ნსხ. წ(ა)ოლო კ. 87 პტუნისა ნსხ, პ(ა)ტ(რ)უნისა კ. 89 თო ნსხ, კ. 90 შენთესო კ. მოენდუ ნსხ, კ. 92 მთავარ მუწამესა ნსხ. კ. 93 ჩუ(ე)ნე კ. ბ(ა)ნ-ვა)ს კ. 94 მეევნდუ კ. 94 ზიადიცა ნსხ. კ. 95 დაუწყესა კ. 96 ამისთო ნსხ, ამ(ი)ს(ა)თო კ. 97 და] — კ. კარგ ნსხ, დაოდვა ნსხ. კ . 98 მუვიდეს ნსხ. კ. 99 რ(ა)ი კ.

* ამ სიტყვის შემდეგ დედანში გადახაზულია „მამ".

IV v
ქეფი

გ(უ)იდვეს, იწვ|[100]იდეს მამ(ა)ი ჩ(უ)ენი და ბიძ(ა)ი ჩ(უ)ენი. ვითა მისგ(ა)ნ|[101]
ნ(ა)ქმ(ა)რი იყო, აგრე მაგას(ა) არ ეწყინ(ა).|[102] მამ(ა)ი ჩ(უ)ენი მკუდარი ვენ(ა)ჯსა
შიგა ქ(უ)ე წვა.|[103] მივიდეს მ(ა)გისნი ყმანი ე ბ ე რ ი ს ძ ე მ ი ქ |[104] {აე} ლ ი დ(ა)
ნ ი ო რ ა და გ(ა)ძ(ა)რც(უ)ეს მკ(უ)<ა>დარი.[105] ერთი ფ(ა)რდ(ა)ვი, ერთი
ლი[±10]|[106]თნი ს(ა)ტიმოს[...]

---

102 მკოდარი ნსხ, მკდ(ა)რი კ. 104 დნიერა ნსხ, დ(ა)ნიერა კ. მკდ(ა)რი კ. 106 სატიმოს] ‹სიფშ... კ.

44

[XIII ს.] დაწერილი მღვიმის კრებულისა ბასილი ალავერდელისადმი

დ ე დ ა ნ ი: ხი, Hd—1586; ეტრატი; 27—39×25. ნუსხა-ხუცური; განკვეთილობის ნიშანი: ორწერტილი ადგილ-ადგილ: ბოლონაკლული, ბოლოში ასოები გადასულია და არ იკითხება სტრ. 26, 29—35.

საბუთს თარიღი არ უზის.

ს ა ბ უ თ ი ს დ ა თ ა რ ი ღ ე ბ ა წ ი ნ ა გ ა მ ო ც ე მ ა შ ი: XIII ს. (დ).

წ ა რ მ ო დ გ ე ნ ი ლ ი დ ა თ ა რ ი ღ ე ბ ი ს ს ა ფ უ ძ ვ ე ლ ი: 1) პალეოგრაფიული ნიშნებით საბუთი XIII საუკუნისაა; 2) აქ მოხსენიებულია მღვიმის მოძღვარი ბასილი თავაური, რომელიც მოძღვრად იხსენიება 1200 წ. ახლო სანებში (იხ. აქვე, საბძ № 17 და [38], 69).

გ ა მ ო ც ე მ ა:

1) [51], ი. დოლიძე, № 22 (დ).

ქ. სახ(ე)ლითა ღ(მრთისა)ჲთა, მ(ა)მისა, ძისა და წ(მი)დისა ს(უ)ლისაჲთა, რ(ო-
მე)ლი ერთღ(მრ)თ[ა]|[2]ებითა თაყუანისცემ(უ)ლი იპყრობს ყ(ოვე)ლთა და გ(ა)ნა-
გებს, რ(ომლ)ისა დ(იდე)ბ(ა)ჲ და|[3] სუფ(ე)ვ(ა)ჲ აწ და უკ(უნით)ი უკ(უნისამდ)ე,
ა(მე)ნ!

შეწ(ე)ვნითა და მინდობითა ყ(ოვლა)დ წ(მი)დ(ის)ა [უმეტ]|[4]ეს კ(ურთ)ხ(ეუ)-
ლისა დ(ე)დ(ო)ფლისა ჩ(უჷ)ნისა ღ(მრ)თისმშ(ო)ბ(ე)ლისა და მ(არა)დის ქ(ალ)წუ-
ლისა მ(ა)რ(ი ა)მ ი ს ი|[5] თ ა, რ(ომელ)ი ცხორების მიზეზ გუჷქმნა ადამის
ტომთა, ძალითა პატიოს|[6]ნისა ჯ(უა)რისა, ძელისა ცხორებისაჲთა, შეწ(ე)ვნითა და
მ(ეო)ხ(ე)ბითა ყ(ოველ)თა ზე|[7]ცისა ძ(ა)ლთაჲთა, მ(ეო)ხ(ე)ბითა და შუამდგომე-
ლობითა წ(მიდ)ისა წ(ინაჲს)წ(არმეტ)ყ(უჷ)ლისა, წინა|[8]მორბედისა და ნ(ა)თლის-
მ(ცე)მ(ე)ლისა ი(ო ვ ა)ნ ე ს ი თ ა, შუამდგომელობითა მ(ო)ციქ(უ)ლთა|[9] და
თ(ა)ვთა მ(ო)ციქ(უ)ლთა: პ(ე)ტ რ ე, პ(ა)ვ ლ ე და ი(ო ვ ა)ნ ე მახარ(ე)ბ(ე)-
ლისაჲთა, მ(ეო)ხ(ე)ბითა და შუა|[10]მდგომელობითა წ(მიდ)ა)თა მღდ(ე)ლთმოძღ(უ-
ა)რთა: ბ ა ს ი ლ ი, გ რ ი გ(ო)ლ ი, ი(ო ვ ა ნ)ე ო ქ რ ო პ ი რ ი|[11] ს ა, ნ ი კ ო-
ლ (ა ო)ზ და ყ(ოველ)თა თ(ან)ამოსაყდრეთა მ(ა)თთაჲთა, შუამდგომელობითა და
შე|[12]წევნითა წ(მიდ)ა)თა მ(ო)წ(ა)მეთა: წ(მი)დისა გ(ი ო რ გ)ი ს, თ(ე ვ დ ო რ)ე,

1 ერთღმრთაებით დ. 3 ამინ დ. 4 ჩუენისა დ. 5 გუექმნა დ. 7 წინასწარმეტყუელისა დ. 8 იოანესითა დ. 9 იოანე დ. 10 იოანე დ. 11 ნიკოლოზ დ.

დიმიტრი, პროკოპი, პანტელე|[13]იმონ, ეკატერინა, ბარბა-
რა, ირინე და მარინაჲსითა და ყ(ოველ)თა მ(ა)თ თანა მ|[14]წყობრე-
თაჲთა, შუამდგომელობითა წ(მიდა)თა მ(ა)მ(ა)თა: ანტონი, საბა, ეფრემ,|[15]
ონოფრე და წ(მიდა)თა მ(ა)მათა ჩ(უჷ)ნთა: ი(ოვან)ე, შიო და ევაგრე-
სითა და ყ(ოველ)თა წ(მიდათ)ა|[16] ღ(მრ)თისათა, რ(ომელ)ნი ს(აუ)კ(უ)ნითგ(ა)ნ
სათნო-ეყვნეს უ(ფალს)ა და ღ(მერთს)ა ჩ(უჷ)ნსა ი(ეს)უ ქ(რისტეს)ა;

ყ(ოველ)თა წ(მიდა)თა|[17] შუამდგომელობითა და თავსდებობითა დაგიწერეთ
დაწერილი ესე თქ(უჷ)ნ,|[18] ბასილი ალავერდელ მთ(ა)ვ(ა)რებისკოპოს-
სა, ჩ(უჷ)ნ, მღვმეს დამკვდრებ(უ)ლთა|[19] ყ(ოველ)თა კრებ(უ)ლთა, ერთს(უ)-
ლობითა ძმათა, დიდთა და მცირეთა ყ(ოველ)თავე, ერთმ[ა]|[20]ნერთისა გამოზრახ-
ვითა და ნებისმყოფლობითა: ბასილი მოძღ(უა)რმ(ა)ნ, მემ[ღვ]|[21]მემ(ა)ნ
ელია და ყ(ოველ)თავე ამის უდაბნოჲსა ძმათა, მ(ა)ს ჟ(ამს)ა, ოდეს დასდევ ს(ა)-
ს(ოე)ბ(ა)ჲ|[22] წ(მიდ)ისა ამის უდაბნოჲს(ას)ა მღვმისა მ(ო)მ(ა)რთ და წ(მიდა)თა
მ(ა)მ(ა)თა ჩ(უჷ)ნთა შიო და ევაგრესთ(ვ)ს.|[23] პ(ირვე)ლ, თვთ აქან(!)
ნაზარდი იყ(ა)ვ, ჩ(უჷ)ნ ყ(ოველ)თა გუჷრდით და ყ(ოველ)თავე საკუთრებით
ერთ|[24]სულობდი. და იწადნიერე, რა(ჲთა)მცა ს(აუ)კ(უ)ნოჲ სამლოცვ(ე)ლოჲ
თქ(უჷ)ნი ამ(ა)ს უდაბნოსა|[25] შ(ინ)ა უკ(უნისამდ)ე გებ(უ)ლიყო. და მელქიზე-
დეკ მაწყუჷრლისა, და ბასილი თავაურ[ისა|[26]ძ ე]თა, და
ჯყონდიდლისა მწიგნობრისა ი(ოვან)ე, და სამოელის ბუცესთა
[±15 პი]|[27]რითა ჩ(უჷ)ნ, ყ(ოველ)თავე ძმათა გამოგვცხადე. ჩ(უჷ)ნ, ეითა შ(ე)ნ-
და მომართ ს(ა)სო[ებაჲ]|[28] გუქონდა, ეგრე გავიხარენით და სამწირე(ე)ლოდ
[თქუჷნ]|[29] მოგაკსენეთ, მღვმეს შ(ინ)ა სახლი და პური უკ(უ)დ(ა)ვი [±12]|[30]
ფუმითა ყ(ოე)ლითურთ, და აგარას ვენაკი და [±14 სახ]|[31]ლი, რ(ომლ)ითა ჩ(უჷ)ნ
შევსჯერდით და ვითა დიდ[±20]|[32]რელთა საკურთხ(ე)ვ(ე)ლთა წესსა დარ [±20
გა]|[33]ვაჩინეთ მწირვ(ე)ლ(ა)დ თქ(უჷ)ნთ(ვ)ს[±21]|[34]ვითა არა [±40]|[35] ჩ(უჷ)ნ
ესრე[თ][...].

---

15 ჩუენთა დ. იოანე დ. 16 ჩუენსა დ. 17 თქუენ დ. 18 ჩუენ დ. 22 ჩუენთა დ. 23 ჩუენ
დ. გუერდით დ. 24 თქუენი დ. 25 მაწყუჷრელსა ნსხ, მაწყუერელსა დ. თავაურ[ისა ძე] თა] ალა-
ვერდელისა დ. 26 იოანე დ. [პი]რითა] რითა დ. 27 ჩეენ დ. ჩუენ დ. ვითა შენდა] და დ. ს(ა)სო-
[ებაჲ]] სასო... დ. 28 თქუენ დ. 29 უკ(უ)დ(ა)ეი] უკდეთ დ. 30 [სახ]ლი]...ლი დ. 31 ჩუენ დ.
32 [...გა]ვაჩინეთ] ვაჩინეთ დ. 33 თქუენთკს დ. 34 ჩუენ დ.

45

[XIII ს. ბოლო] დაწერილი გეჟა მანდატურთუხუცესისა კახა თოურელისადმი

ᲓᲔᲓᲐᲜᲘ. ხი, Hd—11625; 49×12,5; განკვეთილობის ნიშანი: ორწერტილი; ძლიერ დაზიანებული: აკლია თავი და მარცხენა ნახევარი: საბუთის თითო სტრიქონში ყოფილა საშუალოდ 70—75 ასო. აქედან. შემორჩენილია მარჯვენა მხარეზე 35—38 ასო, ე. ი. ზუსტად ნახევარი.

ᲡᲐᲑᲣᲗᲘᲡ ᲓᲐᲗᲐᲠᲘᲦᲔᲑᲐ ᲬᲘᲜᲐ ᲒᲐᲛᲝᲪᲔᲛᲐᲨᲘ: 1285—1308 (თ).

ᲬᲐᲠᲛᲝᲓᲒᲔᲜᲘᲚᲘ ᲓᲐᲗᲐᲠᲘᲦᲔᲑᲘᲡ ᲡᲐᲤᲣᲫᲕᲔᲚᲘ: მასში მოხსენიებული პირები.

1) [42], ე. თაყაიშვილი, № 3 (თ); 2) [19], ს. კაკაბაძე, 60 (ნაწყვეტი).

[ქ. სახელითა ღ(მრთისაი)თა, მამისა, ძისა და სულისა წ(მიდისაი)თა, მეოხებითა, შეწევნითა და თავსმდებობითა] ყ(ოელა)დ წ(მიდი)სა ღ(მრთი)ს|[2](მშობელისა და მარადის ქალწულისა ᲛᲐᲠᲘᲐᲛᲘᲡᲘᲗᲐ, შუამდგომელობი]თა მოციქულ[თა], წ(ინაის)წ(არმეტ)ყ(უე)ლთა, მო[წამე|[3]თა მამათა, მღდელთმოძღუართა], ქალწულთა და ყ(ოვე)ლთა წ(მიდა)თაითა [ზეცისა და ქუᲨყანისათა,|[4] რომელნი საუკუნითგან სათნო] ეყუნეს უფალსა ღ(მერთ)სა ჩ(უ)ენსა ᲘᲔᲡᲣ Ქ[ᲠᲘᲡ|[5]ᲢᲔᲡᲐ] [±30]სა და ᲖᲐᲠᲖᲛᲘᲡᲐ ხატსა და გაქცეულისა [±6]|[6] [±23] [მეოხებითა ᲛᲘᲥᲐ]ᲔᲚ მთავარანგელოზისაითა დაგიწე[რეთ|[7] და მოგაკსენეთ ესე დაწერილი, მტკიცე და უქცეველი], უთუმცოი, დროდაუდებელი და მიზეზ[შე|[8]მოუღებელი, ყოვლისა ხლათისა და ილეთისა]გან უმიზეზოი თქუ(ე)ნ, ᲙᲐᲮᲐᲡᲐ, თქუ(ე)ნსა ცო[ლსა]|[9] [±5] [და შვილთა თქუენთა][±5]სა და [ᲒᲐᲛ]ᲠᲔᲙᲔᲚᲡᲐ მე, ᲑᲔᲥᲐᲛᲐᲜ მანდატურთუხუცესმან, ჩ(ე)მმან|[10] [ცოლმან][±17] [შვილთა ჩუენთა]: ᲡᲐᲛᲪᲮᲘᲡᲐ სპასალარმან ᲡᲐᲠᲒᲘᲡ, ᲧᲣᲐᲠᲧᲣᲐᲠᲔ|[11] [და ᲨᲐᲚᲔᲐ][±18] [მოდაწერილ]ნი ყოფილან, ჩ(უ)ენი სახლი და თქუენი, ოდეს მა|[12][მაი ჩუენი] [±28] იყო. და მათი უკანით რაი მე დავრჩი, ჩ(უ)ენისა სახლისა|[13] [თავად]

1—4 ქ. სახელითა... რომელნი საუკუნითგან]... რომელი წი... მოციქული... წინასწარმეტყველთა მოციქულთა და ყოელთა წმიდათა [რომელნი] თ. 4 ჩენსა (sic) თ. იესო ნსხ. თ. 5 [±30] სა-თ. ხატისათა თ. 6 მეოხებითა — თ. მიქელ თ. დაგიწერე თ. 7 და მოგაკსენეთ... უქცეველი — თ. 7—8 მიზეზშემოუღებელი... ილეთისაგან] მიზეზ[ისა]გან თ. 8—9 ცოლსა ... გამრეკელსა] ცოლშვილსა თ. 10 ცოლმან... ჩუენთა]ძემან თ. 11 და შალეა მოდაწერილენი] ნათესავნი თ. 12 ჩუენი — თ. ჩენისა (sic) თ. 13 თავად... ვიყუნეთ — თ.

[±25] [ვიყუენით ე]რთმანერთისა მოყუარენი, მომკმარებელნი, მეშუელნ[ი].|[14] [±35]ძემან ჩემმ(ა)ნ თქუ(ე)ნი დაი შეირთო და ვეღარაი სიყუარულ|[15][ით] [±32] [ვყ]ოფილიყვენით.

აწ, უკანის ჩუ(ე)ნ ვიმზახენით|[16] [±35] [მა]თი ხ უ ხ უ ა ი და მოგეც და ვერ ვითმე იყუნეს და კიდე გა|[17][±35]ლი გარდაუშუით. აწ, ამას ოქით, ვიყუნეთ ჰაგრევე|[18] [ერთმანერთისა მოყუარენი, ეითა ამას წინ]ას ყოფილვართ გაუყრელ-ნი და მოდაწერილენი|[19] [±35] [უ]ღალატოი და გამვლენელი χ̄ წ̄ , χ̄ წ̄ და მეფეთა წ(ინაშ)ე|[20] [±35] [მ]ოურაეი, მთქუმელი და მნდომი მართლითა გუ-ლითა|[21] [±35] და მოკმარებისა მნდომი და მთქუმელი ჩემთა სასოებ|[22][±35]თა გუერდით რაიცა საქმე გედვას, მართლითა სამართ|[23]ლითა იურეოდეთ] [±23] [მყ]ოფი, თუ თქუ(ე)ნიცა მოყუარე იყოს და მე და იგი|[24] [±32] [თქუ]ენსა და მას შუა ვიყო, თუ არა გიშუელო სახისა ჩე|[215][მისა] [±30] და გიშუელო და ვითა ამას წინაით მოყუარენი და გა|[29][უყრელნი] ვიყუნეთ. და მოგაკმაროთ ჩემი სახლი[2]|[7] [±35] [გულ]მართლად რაიცა ვიცოდე და არ გაგიმეღალენო|[28] [±35] და უკეთე-სისა მნდომი.

და რაიცა დამიწერია და მო|[29][მიკსენებია] [±25] ღ(მერთ)ო, ღ(მერთ)ო, ღ(მერთ)ო, მამა(მა)ნ, ძემან და სულმან წ(მიდამა)ნ|[30] [±35] და ძალმან და ზ ა რ-ზ მ ი ს ა ხატმან და ა ნ ჩ ი ს ა ხატმან ჰ|[31][რისხოს][±29]თა, ანუ სიტყუით რაჲ გამოგაჩნდეს, ანუ საქმით|[32] [±24] [სიტყუითა, ანუ] საქმითა ესე დაწერილი გაგიტეხო, მას|[33] [±35] უკა[ნ უბ]რალონი იყუნეთ, არცა თქუ(ე)ნი მკუიდრი თქუ(ე)ნ[ი]|[34] [±34] [გ]ლეხი დაგიმჭიროთ, თუ რა [±77]|[35] [±70][...].

დ ა მ ტ კ ი ც ე ბ ა [ბ ე ქ ა ს ი]:

||[36] [±15] სხს ჯელითა მ(ა)მისა|[37] [±15] მანდატურთუხუცესმა|[38] [±10] [შემცვა]ლებელი ამაზე|[39][±15] და მ(ო)მმადლ(ა) მე და ძა|[40][±15]რს ღ(მერ)თის-მშო|[41][ბელი] [±10].

---

14 [±35] და თ. 15 ყოფილეიყვენით თ. 16 მათი ხუხაი] და ზეხაი თ. ეითმე] ვერ ეითმე(?) თ. გა[±35]ლი] გან[საცდ]ელი თ. 18 [±35]ას] [ეთა წი]ნას თ. 19 [±35] [უღალატოი]ლატოი თ. ჯერის] ქრისტეს წინაშე ქრისტეს თ. 20 გულითაითა თ. 21 სასოებ [±35]თა] სასუმ... თ. 22 რაიც თ. 22—23 სამართლითა იურეოდეთ [±23] მყოფი] სამართლოეი თ. 24 არა] რა თ. სახესა ჩემსა თ. 25 განუყრელნი თ. 26 მოგაკმარო თ. 27 რაიც თ. 28 მდომი თ. რაიც თ. მო-მიკსენებია] მოგაკლო თ. 29 ღმერთო — თ. 30 ჰრისხოს... თა] და თუ თ. 32 [±24] სიტყუითა ანუ] და თ. 33 -ბრალონი — თ. ... ეიყუნეთ თ. არც თ. 34—35 გლეხი... ±70] დაუკლებ[ელი] და მიმგურელი და თუ არა...თ. 36—41 [±15] სხს ჯელითა... ღმრთის-მშობელი — თ. 37 მანდა-ტორთოხოცესმა ნსხ.

46

[XIII ს. ბოლო]. დაწერილი ქაქანასი ქვათაპეკისადმი

ᲓᲔᲓᲐᲜᲘ: ხი, Ad—9; ეტრატი; 34,5×17; განკვეთილობის ნიშანი: ორწერტილი; ძლიერ დაზიანებული, განსაკუთრებით მარჯვენა კიდე, ტექსტის ბოლო ნაწილი დალაქავებულია.

საბუთს თარიღი არ ახლავს.

ᲡᲐᲑᲣᲗᲘᲡ ᲓᲐᲗᲐᲠᲘᲦᲔᲑᲐ ᲡᲮᲕᲐ ᲒᲐᲛᲝᲪᲔᲛᲔᲑᲨᲘ: 1) 1299 ახლო დრო (Თ); 2) XIII ს. მიწურული (Დ).

ᲬᲐᲠᲛᲝᲓᲒᲔᲜᲘᲚᲘ ᲓᲐᲗᲐᲠᲘᲦᲔᲑᲘᲡ ᲡᲐᲤᲣᲫᲕᲔᲚᲘ: მიქელ სურამელის მამა — ბეგა სურამელი, XIII ს. II ნახევრის მოღვაწე, საბუთის მიხედვით ცოცხალი აღარ ჩანს: სურამელთა გამოსაღებისაგან სოფლის განთავისუფლებაზე ქაქანა მხოლოდ ქმრის — მიქელის დასტურს ღებულობს.

ᲒᲐᲛᲝᲪᲔᲛᲔᲑᲘ:

1) [54], თ. ჟორდანია, 170—171 (Თ); 2) [50], ი. დოლიძე № 30 (Დ).

ქ. სახელითა არსებად ცნობილისა [და არსებადაუბადებელისა]|[2] მამისა, ძისა და სულისა წ(მიდი)საითა, მეოხებითა და შეწევნითა ყ(ოვ)ლ(ა)დ|[3] უხრწნელისა დედოფლისა ჩუენისა ღ(მრთ)ისმშობელისა და მარადი|[4]სა ქალწულისა ᲛᲐᲠᲘᲐᲛᲘᲡᲐᲘᲗᲐ, შუამდგომელობითა წ(მი)დათა ზეცისა ძალთა|[5] მთავარანგელოზთა: ᲛᲘᲥᲔᲚ, ᲒᲐᲑᲠᲘᲔᲚ და მისა შემდგომთა ძალთაითა,|[6] მეოხებითა და ძალითა ყ(ოვე)ლთა ნაშობთა უმეტესისა წ(მიდ)ისა წინაისწარმეტყუელისა,|[7] წინამორბედისა და ნათლისმცემელისა ი(ოვა)ნესაითა, ძალითა და შეწევნითა|[8] რ(ო)მელი მიეყრდნა სერობასა მასა მკერდსა მაცხოვრისასა, წ(მიდ)ისა Ი(ᲝᲕᲐ)ᲜᲔ|[9] მახარებელისა და ღ(მრ)თისმეტყუელისაითა, წ(მიდ)ათა და ყ(ოვ)ლად ქებულთა მოციქულთა, |[10] მოწამეთა, მღრდელთმოძღუართა, წინასწარმეტყუელთა ნეტართა მამათა და|[11] მამათმთავართა, მოწესეთა და მეუდაბნოეთაითა, და რ(ო)მელნი საუკუნითგან|[12] სათნო ეყუნეს უფალსა ღ(მერ)თსა ჩუენსა და სათნო-ყოფად არიან,|[13] ამათ ყ(ოვ)ლთა ძალითა, შეწევნითა და მეოხებითა წ(მიდ)ისა და ღუაწლ-მრა|[14]ელისა, მჯნისა, ახოვნისა მკედრისა Გ(ᲘᲝᲠᲒ)Ი ᲙᲐᲕᲗᲘᲡᲐᲘᲗᲐ, ესე|[15] დაწერილი დაგიწერე და მოგაკსენე თქუენ, [ყ(ოვლა)დ ძლიერსა ღ(მრთ]ის)|[16]მშობელსა, მე, ᲡᲣᲠᲐᲛᲔᲚᲘᲡ ᲑᲔᲒᲐᲘᲡ ᲨᲕᲘᲚᲘᲡ ᲛᲘᲥᲔᲚᲘᲡ ᲪᲝᲚ-

---

1 [და არსებადაუბადებელისა] — ᲔᲓ. 2 წ"ასცთა Ე. წმიდისცთა Დ. მეუხებითა ნსხ. 2—13 მეოხებითა და შეწევნითა... ამათ ყ(ოვე)ლთა ძალითა, შეწევნითა — ᲔᲓ. 4 შუამდგუმელობითა ნსხ. 6 მეუხებითა ნსხ. 8 მაცხუკრისასა ნსხ. 13 მეუხებითა ნსხ. ღუაწლმრაველის ᲔᲓ. 15 ყ(ოელა)დ ძლიერსა ღ(მრთ)ის] ძლიერს კაეთისკეეის ღეთის Ე, ძლიერს ქვათაკეეის ღმრთის Დ.

მან|[17] ქ ა ქ ა ნ ა მ ა ნ, სოფელი ნ ო ს ტ ე, მ ი წ ო ბ ლ ი ს ძ ე თ ა გ ა ნ შემოწი-
რული.|

[18]და, ვითა მათგან ჯელმოკსნინთ შემოწირულს[ა] [მართებდა, იყო]|[19] უსაქმოი
და საქმეუდებელი. ს უ რ ა მ ე ლ თ ა და ჟამ[თა სიაეისაგა]|[20]ნ უდები დასდებოდა
და უსაქმოი სასაქმოდ შექ[მნილიყო]|[21] მათთა ჯელოსანთაგან. და დავხედენ ესე,
რ(ო)მე არცა სას[ულიერო]|[22]დ და არცა საჯორციელოდ არა სჯობდა, ს უ რ ა-
მ ე ლ თ ა [სახლისა მა]|[23]თისა, არცა მრთელთა და არცა მიცვალებულთაო(უ)ის.
და შევახუეწე|[24] და მოვაჯსენე ჩემსა ქმარსა მ ი ქ ე ლ ს, და გამოვი[ღე ჩემითა ჯე-
ლით]|[25] ნაქმარი საფასი თეთრი და მოვაჯსენე იგი და გამოვიღე ნ ო ს ტ ე
ს|[26]რული სრულად, უსაქმოდ და შეუვალად ს უ რ ა მ ე ლ თ ა და მათთა ჩამო-
მავალთა|[27]გან, ვითა არაი ვის რაი საქმე სდებია ქ ვ ა თ ა ჯ ე ვ ი ს ღ(მრ)თისმშობ-
ლისაგან|[28] კიდე. და მისთა ჯელოსანთაგან გამოვიღე ბარათის ყუელაისაგან,|[29]
არაი ბარათი შევიდოდეს ს უ რ ა მ ე ლ თ ა სახლის(ა)გან და არცა მათთა ჯე-
ლო|[30]სანთაგან, არცა თეთრისა ბარათი, არცა მათისა სახლის ულუფისა|[31] ბა-
რათი, არცა გენდგაი, არცა ურმის ზიდვაი, არაისთანაი არა,|[32] თუინიერ ამისგან
კიდე, რაი ჯეობაი გამოვიდოდეს და შეიყრებოდეს‖[33] საჯნაესა და სამკალსა, გა- verso
მოპყვებოდეთ.

და ესე პატრონმან|[34] მ ი ქ ე ლ ც ა იპირიანა და ისმინა აჯაი ჩემი. და ამას
ზედა შემი|[35]წყალეს ქ ვ ა თ ა ჯ ე ვ ე ლ თ ა და გამიკუეთეს ტაძრად მიყვანება|[36]-
სა დღესა აღაპი სამწიროით სახლით. და რაიზომიცა|[37] მღრდელი არის, ჟამსა
სწირვიდენ და აღაპი გარდაიჯდე|[38]ბოდეს სრული და უკლები, ს უ რ ა მ ე ლ თ ა
ცოცხალ[თა და მიცვალებულთა სა]|[39]ლოცავად და ჩემ ცოდვილისა სულისა სა-
ლოცავად. შემი|[40]წყალეს და ესე საუკუნოი წირვაი და აღაპი გამიკუეთეს დღ|[41]ე-
სა ტაძრად მიყვანებასა, ამისასა გასრულებასა და არშეცვალებას[ა]|[42] შინა.

ვინცა დამაკლოს, ჰრისხავსმცა ესე ყ(ოვ)ლად წ(მი)და[ი ღმრთი]|[43]სმშობე-
ლი და ჩემთამცა ბრალთა მზღველი არის [და შემცოდე]|[44] ქ რ ი ს ტ ე ს ა!

და ვინ დაამტკიცოს, ღ(მერ)თ(მა)ნ ყოველი [ბრძანებული]|[45] და გაგებული
მისი დაამტკიცოს!

დ ა მ ტ კ ი ც ე ბ ე ბ ი:

1. ქ ა ქ ა ნ ა ს ი:

ქ. ამ[ა დაწერილისა]|[46] დამამტკიცებელი ვარ, ამისმან ძალმან!|

2. მ ი ქ ე ლ ს ო ო ა მ ე ლ ი ს:

[47]ქ. მე, ს უ რ ა მ ე ლ ი ც ა, დამამტკიცებელი|[48] ვარ [...].

---

17 მიწობლისძეთაგან] მიღობლი(?) სიძეთაგან ედ. 18 შემოწირულ... ედ. მართებდა, იყო]— ედ. 19 სერმელთა(?) ე. ჟამ[თა სიაეისაგან]ნ — ედ. 20 შექ[მნილიყო] შეაგ...მალთა ე. შე-[ჰქნოდა] დ. მათთა]მალთა ე. 21 დაეხედენ] დაერედენ(?) ე. არცა] აღარა ე, არა დ. 22 სჯობ-და] სძეობდა (სდებოდა) ე. [სახლისა მა]თისა]... თის ედ. 23 მიცვალებულთა(თკ) ე. შევახეეწე(?) ედ. 24 ჩემს ქმარს ედ. [ჩემითა ჯელთ] ნაქმარი] ჩემ... ნაქმარ ედ. 25 თეთრი]— ე. 30 თეთ-რის ედ. 31 გენდგაი(?) ე, გენდგა[ება]ი დ. 32 თუნიერ ე. ამისაგან დ. 33 საჯნაეს ედ. სამ-კალს ედ. 36 მიყვანებას ღღეს ედ. სამწიროით სახლით] გარდაიჯდებოდეს დ. 37 აღაპი + სამწი-როით სხლით (სახლით) და რაიზომიცა მღრდელი არის ჟამსა სწირვიდენ ღა აღაპი ე. აღაპი+,სა-მწიროით ს[ა]ხლით დ. 39—45 შემიწყალეს და ესე საუკუნოი... გაგებული მისი დაამტკიცოს — ედ. 45 ქ. ამა დაწერილის]ქა... ედ. 46 ამისმან ძალმან — ედ. 47 ქ. მ[ქ]ე-ი (?) ედ. სურამელ-მცა ე. 46 ვარ+ამ ედ.

შემოკლებები

ენიმკიმ — აკად. ნ. მარის სახ. ენისა, ისტორიისა და მატერიალური კულტურის ინსტიტუტის მოამბე.

ლაი — „ლენინგრადის აღმოსავლეთმცოდნეობის ინსტიტუტი“: სსრკ მეცნიერებათა აკადემიის აღმოსავლეთმცოდნეობის ინსტიტუტის ლენინგრადის განყოფილება.

მსკი — მასალები საქართველოსა და კავკასიის ისტორიისათვის.

სა — საისტორიო არქივი.

სის — ნ. ბერძენიშვილი, საქართველოს ისტორიის საკითხები.

სკ — საისტორიო კრებული.

სმ — საისტორიო მოამბე.

სმამ — საქართველოს სსრ მეცნიერებათა აკადემიის მოამბე.

ხმმ — „საქართველოს მუზეუმის მოამბე“: აკად. ს. ჯანაშიას სახ. საქართველოს სახელმწიფო მუზეუმის მოამბე.

სსმ — „საქართველოს სახელმწიფო მუზეუმი“: საქართველოს სსრ მეცნიერებათა აკადემიის ს. ჯანაშიას სახელობის საქართველოს სახელმწიფო მუზეუმი.

ხცსა — „საქართველოს ცენტრალური საისტორიო არქივი“: საქართველოს სსრ ცენტრალური სახელმწიფო საისტორიო არქივი.

ქწ — „ქართული წყაროთმცოდნეობა“.

ხი — „ხელნაწერთა ინსტიტუტი“: საქართველოს სსრ მეცნიერებათა აკადემიის კ. კეკელიძის სახელობის ხელნაწერთა ინსტიტუტი.

ხიმ — ხელნაწერთა ინსტიტუტის მოამბე.

ЗВОИРАО—Записки Восточного отделения Императорского Русского Археологического общества

ИКИАИ—Известия Кавказского Историко-археологического института в Тифлисе.

ბიბლიოგრაფია

1. ბ ა რ ნ ა ვ ე ლ ი თ, უფლისწულ დემნას ამბოხების თარიღისათვის: სმმ, XIX—A და XXI—B, 1957.

2. ბ ე რ ძ ე ნ ი შ ვ ი ლ ი ნ., დოკუმენტები საქართველოს სოციალური ისტორიიდან, წ. I, თბ., 1940; წ. II, თბ., 1953.

3. ბ ე რ ძ ე ნ ი შ ვ ი ლ ი ნ., მასალები საქართველოს ეკონომიური ისტორიისათვის, წ. I, თბ., 1938; წ. II, თბ., 1953; წ. III, თბ., 1955.

3ა. ბ ე რ ძ ე ნ ი შ ვ ი ლ ი ნ., მიწათმფლობელობის ფორმებისათვის ფეოდალურ საქართველოში: სის, წ. III, თბ., 1966.

4. ბ ე რ ძ ე ნ ი შ ვ ი ლ ი ნ., მცხეთის საბუთი XI ს-სა: სმმ, VI, ტფ., 1931, იგივე იხ. მისი: სის, IV, თბ., 1967.

4ა. სავაზირო ფეოდალურ საქართველოში: სის, წ. III, თბ., 1966.

5. ბ ე რ ძ ე ნ ი შ ვ ი ლ ი ნ., ბ ე რ ძ ნ ი შ ვ ი ლ ი მ., დოკუმენტები თბილისის ისტორიისათვის XVI—XIX სს., წ. I, თბ., 1962.

6. ბ ე რ ძ ნ ი შ ვ ი ლ ი მ., ნიორწმინდის „დაწერილი": მსეი, ნაკე. 34, 1962.

7. ბ ე რ ჯ ა ნ ა ძ ე შ., ისტორიული დოკუმენტები იმერეთის სამეფოსი, წ. I, თბ., 1958.

8. გ ო ზ ა ლ ი შ ვ ი ლ ი გ., ულუ-დაითის დროინდელი საეკლესიო კრების დაგენილება: სმ, I, 1925.

9. გ რ ი გ ო ლ ი ა კ., იმერული სიგელების შედგენილობის საკითხისათვის XVI—XVIII სს: სმმ, X—B.

10. გ რ ი გ ო ლ ი ა კ., ჯიაბრის შეწირულების წიგნის დათარიღების საკითხისათვის: სმმ, XII—B, 1944.

11. დ ო ნ დ უ ა ვ., საისტორიო ძიებანი, I, თბ., 1967.

11ა. ვ ა ხ უ შ ტ ი ბ ა ტ ო ნ ი შ ვ ი ლ ი, საქართველოს ისტორია, განმარტებული და შეკეთებული... დ. ზ. ბაქრაძის მიერ. ნაწილი პირველი, თბ., 1885.

12. ი ნ გ ო რ ო ყ ვ ა პ., სვანეთის საისტორიო ძეგლები, ნაკე. მეორე, ტექსტები, თბ., 1941.

13. კ ა კ ა ბ ა ძ ე ს., ანდერძი დაითა აღმაშენებლისა, შიო მღვიმისადმი დაწერილი, თბ., 1912.

14. კ ა კ ა ბ ა ძ ე ს., არსენი ჯყონდიდელის ახლად მოპოებული სიგელი 1240 წ. ახლოს დროისა: სმ, II, 1925.

15. კ ა კ ა ბ ა ძ ე ს., ბაგრატ მეფე, XV საუკუნის რაჭა-არგვეთის მეფლობელი, ტფ., 1913.

16. კ ა კ ა ბ ა ძ ე ს., გენეალოგია ბაგრატ VI აფხაზთა და ქართველთა მეფისა, ტფ., 1913.

17. კ ა კ ა ბ ა ძ ე ს., გენეალოგია დიდის ალექსანდრე მეფისა, ტფ., 1913.

18. კ ა კ ა ბ ა ძ ე ს., ეეფხის ტყაოსნის პრობლემის გარშემო: სმ, I, 1924.

19. კ ა კ ა ბ ა ძ ე ს., თორელთა გვარეულობის შესახებ, იხ. მისი: წერილები და მასალები საქართველოს ისტორიისათვის, წ. I, ტფ., 1914.

20. კ ა კ ა ბ ა ძ ე ს., თულასძეთა სიგელი დაით ნარინის მიერ გაცემული: სმ, I, 1925.

21. კ ა კ ა ბ ა ძ ე ს., ისტორიული საბუთები, წ. I—V, ტფ., 1913.

22. კ ა კ ა ბ ა ძ ე ს., კიდევ ერთხელ სვეტიცხოველის აშენების თარიღზე: სკ, IV, 1929.

23. კ ა კ ა ბ ა ძ ე ს., XIII ს-ის I ნახ. საქართველოს კათალიკოსები, ტფ., 1913.

24. კ ა კ ა ბ ა ძ ე ს., XIII ს. საჩოერის წიგნი: სკ, III, 1928.

25. კ ა კ ა ბ ა ძ ე ს., მოხსენება განათლების სახალხო კომისრის სახელზე წარდგენილი, ჩრდ. კავკასიიდან არქივებისა და სამუზეუმო კოლექციების რევეკუაციის შესახებ 1923 წ.: სმ, I, 1924.

26. კ ა კ ა ბ ა ძ ე ს., მცხეთის საკათალიკოზო მამულების გუჯარი 1447—1418 წწ. გიორგი IX-ის მიერ ბოძებული, ტფ., 1912.

27. კ ა კ ა ბ ა ძ ე ს., ორი საშემოსაელო ნუსხა თიანეთის ნაწილის და ერწოს საკათალიკოზო გამოსაღების X საუკუნისა: სკ, IV, 1929.

28. კ ა კ ა ბ ა ძ ე ს., ორი სიგელი XIII საუკუნისა: სმ, I, 1945.

29. კ ა კ ა ბ ა ძ ე ს., საარქივო საქმის შესახებ საქართველოში: სმ, I, 1924.

30. კ ა კ ა ბ ა ძ ე ს., სასისხლო სიგელების შესახებ: სმ, I, 1924.

31. ს ა კ ა ბ ა ძ ე ს., სიგელი მსახურთუხუცეს გრიგოლ სურამელისა 1250 წელს შიოძღვიმისათვის დაწერილი, ტფ., 1918.

32. კ ა კ ა ბ ა ძ ე ს., შიომღვიმის სამი სიგელი, ტფ., 1912.

33. კ ა კ ა ბ ა ძ ე ს., შოთა რუსთაველი და მისი ვეფხისტყაოსანი, თბ., 1966.

34. კ ა რ ბ ე ლ ა შ ვ ი ლ ი ა., გუჯარი საქართველოს მეფის გიორგი III, 1170 წ.: გაზ. „იბერია", 1901, № 6, 7.

35. კ ე კ ე ლ ი ძ ე კ., ეტიუდები ძველი ქართული ლიტერატურის ისტორიიდან, I, თბ., 1956.

36. პალეოგრაფიული ალბომი: „საქართველოს სიძველენი" II ტომის დამატება, რვეული, I, ტფ., 1909.

37. პალეოგრაფიული ალბომი: „საქართველოს სიძველენი" II ტომის დამატება, რვეული II, ტფ., 1920.

38. ჯ ო რ დ ა ნ ი ა თ., ისტორიული საბუთები შიო-მღვიმის მონასტრისა და „ძეგლი" ეკუხანის ქვაბთა, ტფ., 1896.

39. საქართველოს სამოთხე, შეკრებილი ხრონოლოგიურად და გამოცემული... გობრონ მიხაილ პაველს ძე საბინინის მიერ, პეტერბურღი, ჩყპგ წელსა.

40. საქართველოს სიძველენი, ე. თაყაიშვილის რედ., საქართველოს საისტორიო და საეთნოგრაფო საზოგადოების გამოცემა, ტ. I, ტფ., 1899.

41. საქართველოს სიძველენი, ე. თაყაიშვილის რედ., ტ. I, წ. I, მე-2 გამოც., ტფ., 1920.

42. საქართველოს სიძველენი, ე. თაყაიშვილის რედ., ტ. II, ტფ., 1909.

43. საქართველოს სიძველენი, ე. თაყაიშვილის რედ., ტ. III, ტფ., 1910.

44. საქართველოს სიძველენი, ე. თაყაიშვილის რედ., ტ. III, დამატება, ტფ., 1926.

44ა. ე. სილოვავა, დავით აღმაშენებლის ანდერძი შიომღვიმისადმი (1123/1124 წწ.): „მრავალთავი", IX, 1981.

45. ს ო ს ე ლ ი ა ო., მასალები კლასობრივი ბრძოლის ისტორიისათვის ფეოდალური ხანის დასავლეთ საქართველოში XVII ს. მიწურულიდან XIX ს. 40-იან წლებამდე, თბ., 1960.

46. უ ჩ ა ნ ე ი შ ვ ი ლ ი დ., დოკუმენტები საქართველოს ეკონომიური ისტორიისათვის, თბ., 1967.

47. ფ უ თ უ რ ი ძ ე ვ., ქართულ-სპარსული ისტორიული საბუთები, თბ., 1955.

48. ქართლის ცხოვრება, ტექსტი დადგენილი ყველა ძირითადი ხელნაწერის მიხედვით. ს. ყაუხჩიშვილის მიერ, ტ. I, თბ., 1955.

49. ქართლის ცხოვრება, ტექსტი დადგენილი ყველა ძირითადი ხელნაწერის მიხედვით ს. ყაუხჩიშვილის მიერ, ტ. II, თბ., 1959.

50. ქართული სამართლის ძეგლები, ტექსტები გამოსცა, შენიშვნები და საძიებლები დაურთო პროფ. ი. დოლიძემ, ტ. II, თბ., 1965.

51. ქართული სამართლის ძეგლები, ტექსტები გამოსცა, შენიშვნები და საძიებლები დაურთო პროფ. ი. დოლიძემ, ტ. III, თბ., 1970.

52. ქართული წერის ნიმუშები, პალეოგრაფიული ალბომი, შეადგინა ილია აბულაძემ, II გამოც., თბ., 1973.

53. ქრონიკები და სხვა მასალა საქართველოს ისტორიისა, შეკრებილი, ქრონოლოგიურად დაწყობილი, ახსნილი და გამოცემული თ. ჯორდანიას მიერ. წ. I, ტფ., 1892.

54. ქრონიკები და სხვა მასალა.., წ. II, ტფ., 1897.

55. შ ა ნ ი ძ ე ა ვ., დავით აღმაშენებლის მიერ შიო მღვიმისათვის დაწერილი ანდერძის დასაწყისი სიტყვები: „ჩვენი მეცნიერება", №18, 1924.

56. შ ა ნ ი ძ ე ა კ., ოქროფორტლითა (მხატვრობაში ხმარებული ერთი შერყვნილი ტერმინის გამართვისათვის): „საბჭოთა ხელოვნება“, № 8, 1970.

57. შ ა ნ ი ძ ე ა კ., სვანური კულტის ტერმინი ჯგვრაგ: „მაცნე“, ენისა და ლიტერატურის სერია, 2, 1973.

58. შ ა ნ ი ძ ე ა კ., ტაშტ-აბრაგი: „საბჭოთა ხელოვნება“, № 10, 1971.

59. შ ა ნ ი ძ ე ა კ., ქართველთა მონასტერი ბულგარეთში და მისი ტიპიკონი. ტიპიკონის ქართული რედაქცია: „ძველი ქართული ენის ძეგლები“, 12, თბ., 1971.

60. შ ა ნ ი ძ ე ა კ., ძველი ქართულის ქრესტომათია ლექსიკონითურთ, I, ტფ., 1935.

61. შ ა რ ა შ ი ძ ე ქ რ., სამხრეთ საქართველოს ისტორიის მასალები XV—XVI სს. თბ., 1961.

62. შ ო შ ი ა შ ვ ი ლ ი ნ., XIII ს. საქართველოს ისტორიული ქრონოლოგიის საკითხისათვის: სმმ, XVIII—Б, 1954.

63. ჩ უ ბ ი ნ ა შ ვ ი ლ ი დ., ქართული ქრესტომათია, I, ს. პ. ბურღი, 1863.

64. ც ი ნ ც ა ძ ე ი., დავით მეფის სიგელი: სა, II, 1927.

65. ც ი ნ ც ა ძ ე ი., თამარ მეფის გელათისადმი ბოძებული სიგელი: სა, II, 1927.

66. ძველი ქართული აგიოგრაფიული ლიტერატურის ძეგლები, წ. IV, სეინაქსარული რედაქციები XI—XVIII სს., გამოსაცემად მოამზადა და გამოკვლევა დაურთო ე. გაბიძაშვილმა, თბ., 1968.

67. ხ ა ხ ა ნ ა შ ვ ი ლ ი ალ., გუჯრები, ქუთაისი, 1891.

68. ჯ ა ვ ა ხ ი შ ვ ი ლ ი ივ., საქართველოს ეკონომიური ისტორია, წ. I, ტფ., 1930.

68ა. ჯ ა ვ ა ხ ი შ ვ ი ლ ი ივ., სოციალური ბრძოლის ისტორია საქართველოში IX—XIII საუკუნეებში, ტფ., 1934.

68ბ. ჯ ა ვ ა ხ ი შ ვ ი ლ ი ივ., ქართველი ერის ისტორია, წ. V, თბ., 1953.

69. ჯ ა ვ ა ხ ი შ ვ ი ლ ი ივ., ქართული დამწერლობათმცოდნეობა ანუ პალეოგრაფია, თბ., 1949.

70. ჯ ა ვ ა ხ ი შ ვ ი ლ ი ივ., ქართული სიგელთა-მცოდნეობა, ანუ დიპლომატიკა, ტფ., 1926.

71. ჯ ა ვ ა ხ ი შ ვ ი ლ ი ივ., ქართული სამართლის ისტორია, წ. I, ტფ., 1928.

72. ჯ ა ვ ა ხ ი შ ვ ი ლ ი ივ., ქართული სამართლის ისტორია, წ. II, ნაკ. II, ტფ., 1929.

72ა. ჯ ა ნ ა შ ი ა ს., შრომები, I, თბ., 1949.

73. Акты, собранные Кавказскою археографическою комиссиею: Архив главного управления наместника кавказского, т. I—VI, Тфл., 1866—1874.

74. Б а к р а д з е Д. З. Статьи по истории и древностям Грузии, СПБ, 1887.

75. Д о н д у а В., Писанье о вкладе Кахи Торели в Рконский монастырь: ქვ, II, 1968.

76. Ж о р д а н и я Ф., Завещание царя Давида Возобновителя, данное Шио-Мгвимской лавре в 1123 г., Тфл., 1895.

77. Ж о р д а н и я Ф., К материалам по истории Грузии, XI—XII вв., М., 1895.

78. Ж о р д а н и я Ф., Описание рукописей Тифлисского Церковного Музея Карталино-Кахетинского духовенства, Тфл., кн. I, 1902, кн. II, 1903.

79. К а к а б а д з е С., Грамота Арсения Чкондидского архиепископа ок. 1240 г.: სკ, II, 1928.

80. К а к а б а д з е С., Грамота грузинского царя Георгия III по поводу восстания князей Орбели в 1177 г.: ИКИАИ, IV, 1926.

81. К а к а б а д з е С., Грамота царицы Тамары Великой на имя Гелат от 1193 г.: ИКИАИ, т. III, 1925.

82. К а к а б а д з е С. С., Грузинские документы Института Народов Азии АН СССР, М., 1967.

83. Н а т р о е в А., Мцхет и его собор Свети Цховели, Тфл., 1900.

84. П у р ц е л а д з е Д. П. Грузинские дворянские грамоты, Тфл., 1881.

85. П у р ц е л а д з е Д. П., Грузинские крестьянские грамоты, крепостные и судебные акты, грамоты и письма грузинских и персидских царственных особ, Тфл., 1882.

85а. Пурцеладзе Д. П., Грузинские церковные гуджары (грамоты), Тфл., 1881.

86. Сургуладзе И. И., Важный памятник истории грузинского права: „მაცნე“, ფილოსოფიის, ფსიქოლოგიის, ეკონომიკისა და სამართლის სერია, 2, 1972.

87. Такайшвили Е. С., Сигель грузинского царя Баграта IV (1027—1072): ЗВОИРАО, т. IX, 1893.

87а. Труды V археологического съезда в Тифлисе, Тфл., 1981.

88. Brosset M. Additions et éclaircissements á l'Histoire de la Géorgie depuis l'antiquité jusqu'en 1469 de I.—C., SPb., 1851.

89. Brosset M., Histoire de la Géorgie, part. 1—2. SPb., 1849—1857.

90. Brosset M., Histoire de la Géorgie, depuis l'antiquité jusqu'au XIX siécle. P. 2. Histoire moderne, I—II livr. SPb., 1857.

91. Brosset, M., Explication de diverses inscriptions géorgiennes, arméniennes et grecques: Mém. de l'Acad., VI série, t. IV, livr. 4 et 5, StPb., 1839.

ს ა ძ ი ე ბ ლ ე ბ ი*

1. პირთა სახელები

აბაზასძე ჭილა იხ. ჭილა აბაზასძე

აბაზასძე ნაეროზ იხ. ნაეროზ აბაზასძე

აბესაისძე ხოვლეს მცხოვრები, შეწირული კავთისათეის გე. 148:12

აბირონ იხ. დათან და აბირონ

აბრამ მიხრაკის ძე (მემღუმე) 15:153

აბრამ||აბრაჰამ (ბიბ.) გე. 156:4,6

აბრაჰამ „ქრისტეს მიერ ქართლისა კათალიკოზი“ 42:59

აბულათაისძე (ზნაკუას მცხოვრები) გე. 40:27

აბულახტარი გე. 42:40

აბულახტარისძე მგელა იხ. მგელა აბულახტარისძე

აბულეთ 29:27

აბულეთისძე ქირქიშ (თირქაშ) იხ. ქირქიშ აბულეთისძე

აბულეთისძე მოდისტოს იხ. მოდისტოს აბულეთისძე

აბულეთისძე ყარაბუღა იხ. ყარაბუღა აბულეთისძე

აბულეთისძე ძაგან იხ. ძაგან აბულეთისძე

აბუსერეთი (აბუსერისძენი) 40:24, 30

ადარნესე 11:32

ავაგ [მხარგრძელი] ათაბაგი 26:48; ათაბაგი და ამირსპასალარი 25:81

ავაგ ორბელი 19:70

ავაგ-სარგისი [მხარგრძელი] გე. 154:9

აკვილა გე. 152:25

აკროლა გე. 152:26

ალავერდელი 29:11

ალავერდელის ძე მახარებელი იხ. მახარებელი ალაევერდელის ძე

ალექსანდრე I (1412—1443), მეფეთა მეფე გე. 157:5

ალი ამირა [ქალაქისა] 2:81

ამადა ხურამელი მსახერთეხუცესი და ქარიოლის ერისთავი 42:65

ანანა წმ. 15:105

ანდრია ხალოსი 2:37

ანდრონიკე [პროვინციის მეფე] დაეით VIII-ის ძე, მელქისედეკის ძმა 42:53

ანტონ გე. 154:17

ანტონ დავით აღმაშენებლის მწირველი გელათში გე. 162:5

ანტონ დედისძმა [მელქიზედეკ კათალიკოსისა] 2:37

ანტონ ჭყონდიდელი მთავარეპისკოპოსი, მწიგნობართეხუცესი და პროტოპერტომოსი, ქრისტეს სწორი (ვაზირი) 20:4, 10, 19, 33, 50, 53, 90

ანტონ იშხნელ-ყოფილი, საწოლისა და საკურეელის მწიგნობარი 36:56

ანტონ წმიდა მამა 44:14

არვანბეგ საბაისძე 40:12,45

არიოზ 19:45; 20:81; სამგზის დაწყეული გე. 152:24

არიშიანი 7:2,6

არსენ ბერი 8:5, 33, 36, 45, 63, 85, 98; დაეითის განმანათლებელი 3:96, 99, 103; [დაეით აღმაშენებელის] მოძღვარი გე. 61:2; გე. 63:10

არსენ კალმახელთა მწირველი (მღვიმეში) 17:20

არსენ მანგლელი 27:69; მანგლელი მთავარეპისკოპოსი გე. 155:23

არსენ სამძივარი საწოლისა და საკურეელის მწიგნობარი 14:57

არსენ ქართლისა კათალიკოსი „ძრწეული სიწმიდისა მათისაი“ [მიქაელ კათალიკოსისა] 25:71

* საძიებლებში საბუთის დედნიდან გატანილ სიტყვაზე მითითებულია საბუთის რიგითი ნომერი და სტრიქონი (მაგ.: 42:15), ხოლო პირიდან გატანილ სიტყვაზე მითითებულია წიგნის გვერდი და სტრიქონი (მაგ.: გე. 154:17).

არსენ ჭყონდიდელი 26:43; ჭყონდიდელ-მწიგნობართუხუცესი 26:6, 26; „ქრისტეს სწორი“, ჭყონდიდელ მთავარეპისკოპოსი და მწიგნობართუხუცესი 26:33; „ქრისტეს მიერ ქართლისა კათალიკოზი, მწიგნობართუხუცეს-ყოფილი, მღუიმესა მწირობად შემოსრული“ გვ. 121:2; „წმიდათა ღმრთისათა ბიმსგავსებული, ქართლისა კათალიკოზ და მწიგნობართუხუცეს-ყოფილი და აწ მწირობითა წმიდისა უდაბნოსა მღუიმისასა შინა მყოფი“ გვ.123:35; მღუიმის მწირი 27:91; მღუიმის კრებულის ძმა 16:72

არსენ „ქრისტეს მიერ ქართლისა კათალიკოსი“ 26:37; 27:31; „წმიდა მეუფე და მოძღუარი, ქართლისა კათალიკოსი“ 27:46; „წმიდა მეუფე, ქრისტეს მიერ ქართლისა კათალიკოსი“ 27:68; „წმიდა მამადმთავარი, ქართლისა კათალიკოსი“ 27:85; მღუიმის კრებულის ძმა 16:72

არსენისძე ზარათს მცხოვრები, ხახულის ღმრთისმშობლისადმი შეწირული გვ. 143::14

არსლან ხეხელისა ძე, ეჯიბი ქართლის კათალიკოსისა 40:78

ასიბა [თორელი], ძმა კახასი გვ. 154:29

აფხაზეთნი, აფხაზთანი 20:63, 66

აქაბ. გვ. 152:20

აქშემოჭასძე ზნაკუას მცხოვრები გვ. 40:37

აღბუღა [ვარამ გაგელის ძე] ვვ. 143:21; გვ. 146:23, გვ. 147:5

აღმაშენებელი დავით გვ. 61:1

აჩეჩილი გვ. 43:8

ბაგრატ ალექსანდრე I-ის (1412—1443) ძმა გვ. 157:6

ბაგრატ III (975/978—1014) კურაპალატი 3:6

ბაგრატ IV (1027—1072) „აფხაზთა მეფე, ნებითა ღმრთისაჲთა ყოელისა აღმოსაელეთისა კურაპალატი, ღმრთივ დიდებული, ძლიერი“ 2:136; კურაპალატი 2:58, 78, 141; „ნებითა ღმრთისაითა აფხაზთა მეფე და კურაპალატი“ 2:141; აფხაზთა მეფე და ყოელისა აღმოსაელეთისა ნოელისიმოსი 4:38, 66, 67; მეფე გვ. 46,2

ბაგრატ იმერთა მეფე 41:54

ბაგრატ ძე კოსტანტინე III აფხაზთა მეფისა, აფხაზთა მეფე (921—946) 1:35

ბაგრატუნიანი გიორგი იხ. გიორგი ბაგრატუნიანი

ბაგრატუნიანი დავით იხ. დავით ბაგრატუნიანი

ბაგრატუნიანი თამარ იხ. თამარ ბაგრატუნიანი

ბათო 26:9

ბარბარა წმ. მოწამე 44:13

ბართლომე მოციქული 3:4

ბასილა და მშუიდა შვილი და ძმისშვილი კავთულა ბურჯულისა 18:3

ბასილ ალაეერდელი მთავარეპისკოპოსი 44:19

ბასილ ბერძენთა მეფე 2:12, 56, 60

ბასილ გიორგის გაზრდილი, მღუიმის კრებულის ძმა 17:21

ბასილ წმ. მღდელთმოძღუარი 44:10

ბასილ თავაური 44:25; მოძღუარი მღუიმისა 17:18; 44:20; მღუიმის კრებულის ძმა 16:70

ბასილ გიორგი ჭყონდიდლის მწირეელის ნიკოლაოზის მამა 17:19

ბასილ მნათე (მღუმისა) 16:70

ბასილ მემღუმე 15:11, 44

ბასილ ტიმოთეს ძმა, მღეიმის კრებულის ძმა 16:71

ბასილ ტოხაჲსძე 15:19

ბასილ ჭყონდიდელი და მწიგნობართუხუცესი 25:97; ჭ-ი, მ-სი და პროტოიპერტიმოსი 26:41

ბასილ ჯარაისძე 17:5, 17, 22; ძმა კუირიკესი და იოვანესი 17:14

ბახუტა ჯავახიშვილი ძე ქაიხოსროსი გვ. 159:11

ბეგა სურამელი 30:12, 41; გვ. 154—22; მსახურთუხუცესი, ძე გრიგოლისი გვ. 122:2; გვ. 123:18, 26; გვ. 124:1; ქართლის ერისთავი 27:20; გრიგოლის შვილი 27:105; მამა მიქელისა 46:16; იხ. ბეჭა სურამელი

ბერისძე 43:63

ბერონისძე მუხურას მცხოვრები, შეწირული ხახულის ღმრთისმშობლისადმი გვ. 143:27

ბეჭა [ჯაყელი] მანდატურთუხუცესი 45:9

ბეჭა [სურამელი] 29:11 იხ. ბეგა სურამელი

ბეღე ქობულის ძე, ამირეჯიბი [დავით ნარინისა] გვ. 161:12; გვ. 162:3

ბივრიტელი ვახტანგ იხ. ვახტანგ ბივრიტელი

ბოგუერაისძე ხუცესი ტყირჩელს მცხოვრები. ხახულის ღმრთისმშობლისადმი შეწირული გვ. 143:21

ბოჭოისძე ვეფხა იხ. ვეფხა ბოჭოისძე

ბრაჭი მიხითარაისძე დავითის შვილი 19:31, 36

ბრუკუაული ნიკოლაოზ იხ. ნიკოლაოზ ბრუკუაული

ბრუტაისძე დანგა იხ. დანგა ბრუტაისძე

ბუღბაფაისძე იოსეპ იხ. იოსებ ბუღბაფაისძე

ბურჯული თევდორა იხ. თევდორა ბურჯული

ბურჯული კავთულა იხ. კავთულა ბურჯული

გაბოში გვ. 41:34

გაბრიელ და მიქაელ მთავარანგელოზნი 1:3; 28:6; გვ. 133:6; 31:4; 46:5

გაბრიელ „ქრისტეს მიერ ქართლისა კათალიკოსი“ 6:45

გამრეკელ [თორელი] 45:9
გამრეკელ მეპურპლეთეუხეცესი 25:100
გარაყანისძე ცოტნე იხ. ცოტნე გარაყანისძე
გარისელაანძე 16:26, 29; იოვანეს გამზრდელი 16:25
გეზი გვ. 152:18
გინდაბერი 16:74
გიორგი [აბულეთისძე], ძაგან აბულეთისძის ბიძა 31:21
გიორგი [I] მეფე (1014—1027) 3:7
გიორგი [II] (1072—1089), ბაგრატუნიანი, აფხაზთა და ქართველთა მეფე გვ. 46:1; ბაგრატუნიანი, „ძლიერი მეფეთა მეფე" 6:43ა; ბაგრატუნიანი 6:41; კურაპალატი 3:31, 49; მეფე 6:51, 55
გიორგ [III] (1156—1184), „ბაგრატუნიანი ნებითა ღმრთისაითა აფხაზთა, ქართველთა, რანთა და კახთა მეფე, შარვანშა და შაპანშა და აღმოსავალისა და ჩრდილოისა მფლობელი" 11:1—3; 12:1; დიდი მეფე 37:6, 22
გიორგი [IV] (1202/7—1222), ბაგრატუნიანი 23:1; ბაგრატუნიანი, აფხაზთა, ქართველთა, რანთა, კახთა და სომეხთა მეფე, შარვანშა და შაპანშა და ყოვლისა აღმოსავლეთისა და დასავლეთისა ფლობით მპყრობელი 27:1—4; ლაშა 20:52; მეფე 21:19
გიორგი [VIII] (1446—1476), აფხაზეთისა და ქართლის მეფეთა-მეფე გვ. 157:21
გიორგი [აბულეთის ძე] ძაგანის ბიძა. ჰყაეს შვილი ივანე 31:21
გიორგი, ალექსანდრე I-ის ძმა გვ. 157:6
გიორგი დემეტრე წირქნელისა და იოვანეს ძმა გვ. 112:2
გიორგი, ულუ დავითის ძე გვ. 154:7
გიორგი მღვიმის ბერის ბასილის გამზრდელი 17:21
გიორგი ოშტიმახი მღვიმის ბერი 16:73
გიორგი მღვიმის კრებულის ძმა, დანიელ მანგლელის მამა 16:72
გიორგი მუშერის ძე 17:5, 8
გიორგი სოფრომისძე [დავით ნარინის] ზარდახნის მწიგნობარი 41:46
გიორგი ტოტებაისშვილი 30:13, 32
გიორგი ქოსაისძე 20:15, 67
გიორგი ჭყონდიდელი 17:19
გიორგი ქართლის კათალიკოსი 4:33, 42
გიორგი ქართლის მთავარებისკოპოსი 15:120, „უფლისა მიერ ქართლისა მთავარებისკოპოსი" გვ. 156:30; „ქრისტეს მიერ ქართლისა მთავარებისკოპოსი" 27:46, 69; 28:67; „წმიდა მეუფე, ქრისტეს მიერ ქართლისა მთავარებისკოპოსი" 27:68; „ქართლისა მთავარებისკოპოსი, სულიერი მამა და მოძღვარი" ძაგან აბულეთისძისა 31:13, 18
გიორგი (წმ.) 44:12; გვ. 123:37; 27:105; 41:23; „წმიდა და ღუაწლმრავალი, მჴნე და ახოვანი მკედარი" 46:14; წმ. გ—ი კავთისა 30:39; 46:14
გიშელი გვ. 147:33
გოგლისძე ზარათს მცხოვრები, ხახელის ღმრთისმშობლისათვის შეწირული გვ. 143:14
გოგრაჯი 11:28
გოდერძი 11:29
გრიგოლ ვირხეანისძე 29:4, 20, 27, 34
გრიგოლ მაოკრებელი იხ. ნიანია გრიგოლ მაოკრებელისა შვილი
გრიგოლ „წმ. მღვდელთმოძღვარი" 44:10
გრიგოლ სურამელი (სულას ძე) 27:81, 83, 103; 29:48; ქართლის ერისთავი გვ. 123:15; გვ. 124:2; 27:8, 43, 56, 62, 92; ერისთავთ-ერისთავი, ქართლის ერისთავი 27:22, 64, 76; მსახურთეუხეცესი 28:7, 64; „დიდი მსახურთეუხეცესი" 28:47
გრიგოლ ტფილელი გვ. 157:1
გრიგოლ ჭარმაული ჭაკნიასშვილი 42:7, 11 16, 56
გუარამ მამფალი 3:10, 13
გუარამაისძე გეორგეინა იხ. გეორგეინა გუარამაისძე
გუარამაისძე ვაჩე იხ. ვაჩე გუარამაისძე
გუერაისძე გვ. 149:8
გუნაფაანძე გვ. 42:29
გეორგეინა გუარამაისძე 40:75
გურგენ ერისთავთ ერისთავი 3:5
გურგენ მეფეთა-მეფე 3:6
გურზი ტოტებაისშვილი 30:13, 31

დაბნედილი სეფისა ზარდახნის მწიგნობარი 34:48
დავით [V, დემეტრე I-ის ძე] (1155) 7:1
დავით [აღმაშენებელი] (1089—1125) 8:1, 91, 140; გვ. 162:5; „დიდი დავითი" გვ. 161:2; გვ. 162:8; „დიდი მეფე" 11:6, 34, 60; „პანკრატიონ-დავითიანი, დიდი მეფეთა-მეფე" გვ. 61:1-2; მეფეთა-მეფე გვ. 61:4; კურაპალატი გვ. 46:11
დავით [გარეხეველი] წმ. 27:89
დავით [VIII] ბაგრატუნიანი (1293—1311) „ნებითა ღმრთისაითა აფხაზთა, ქართველთა, რანთა, კახთა და სომეხთა მეფე, შარვანშა და შაპანშა და ყოვლისა საქართველოისა კელმწიფედ მპყრობელი" 42:2—6; „ღმრთივგეორგეინოსანი, ძლიერი და უძლეველი მეფეთა-მეფე" 42:55—56

დავით მღვდელი გე. 159:12

დავით [ნარინი] (1235/47—1293) „დავით ბაგრატენიანი რუსუდანის ძე, ნებითა ღმრთისაითა აფხაზთა, ქართველთა, რანთა, კახთა და სომეხთა მეფე, შარვანშა და შაქანშა და ყოველისა საქართველოისა და ჩრდილოეთისა ფლობით მპყრობელი“ 37:2—4; ძე რუსუდანისა. „ნებითა ღმრთისაითა, აფხაზთა, ქართველთა, კახთა და სომეხთა მეფე, შარვანშა და შანშა და ყოველისა აღმოსავლეთისა და დასავლეთისა მპყრობელი“ გე. 175:1—5; რუსუდანის ძე გე. 163:2; გე. 164:2; 26:32; გე. 181:1; მეფეთა-მეფე გე. 142:4; ვე. 161:5, 10

დავით [ხოსლანი] მეფე (1188—1202) გე. 80:13; 20:29, 51

დავით [ულუ] მეფე (1245/47—1270) 25:52, 95; გე. 154:6; „ღმრთისა სწორი“, მეფე 40:15

დავითის შვილი მიხითარაისძე ბრაკი იხ. ბრაკი მიხითარაისძე დავითის შვილი

დავთის შვილი მიხითარაისძე იოვანე იხ. იოვანე მიხითარაისძე დავითის შვილი

დავითის შვილი მიხითარაისძე მახარა იხ. მახარა მიხითარაისძე დავითის შვილი

დავითის შვილი მიხითარაისძე ოქრა იხ. ოქრა მიხითარაისძე დავითის შვილი

დათან და აბირონ 1:47; 15:105; 14:42; გე. 152:17

დათანეთი 15:121

დათუის ძე ქორთას მცხოვრები, შეწირული ხახულის ღმრთისმშობლისადმი გე. 143:26

დანგა ბრუტაის ძე, მწიგნობარი 11:117

დანიელ გე. 112:3

დანიელ მანგლელი, მღვიმის კრებულის ძმა(?), გიორგის შვილი 16:73

დებორიანის ძე მეტეხარაში მცხოვრები გე. 40:4, 8

დეკანოზისშვილი ზაზუტა იხ. ზაზეტა დეკანოზისშვილი

დეკანოზისშვილი იოანე იხ. იოანე დეკანოზისშვილი

დეკანოზისშვილი მარკოზა იხ. მარკოზა დეკანოზისშვილი

დეკანოზისშვილი პეტრე იხ. პეტრე დეკანოზისშვილი

დემეტრე ალექსანდრე I-ის ძე გე. 157:6

დემეტრე მოძღვარი [მღვიმისა] 28:62

დემეტრე [I], დავითის ძე, მეფე (1125—1156) გე. 62:8; გე. 63:1, 7, 10; 8:46, 86; 11:7, 92

დემეტრე ტუხუაისძე, მოძღვარი 19:5

დემეტრე ფროშელი 40:74

დემეტრე წირკნელი გე. 112:1; გე. 113 16

დემნა 30:16

დემნა დეკანოზი (აწყურის საყდრისა) 40:86

დემნა [ჩაფქევასძე] .29:4

დიოკლიტიანე 20:83

დიმიტრი მეფე იხ. დემეტრე I

დიმიტრი მთავარმამა მემღვიმე გე. 123:19

დიმიტრი წმ. მოწამე 44:12

დომენტი „ყოველისა საქართველოსა დიდი მამამთავარი, ქართლის კათალიკოზი, პატრიარქი“ გე. 158:11; „ქრისტეს მიერ კურთხეული ყოველისა საქართველოსა დიდი მამათ-მთავარი, კათალიკოზ-პატრიარქი, მეფეთა შარავანდედი“ გე. 159:24

დომენტიანე 20:82

ება ჯარაის ძე 18:9

ებერისძე მიქაელ იხ. მიქაელ ებერისძე

ევაგრე||**ევეგრე** (წმ.) 4:62; 11:23; 15:8, 55, 156; 16:10, 79; 20:32; 28:5, 13, 70; 31:9; 17:4; 44:15, 22; გე. 133:16

ევრექისძე მუხურას მცხოვრები. შეწირული ხახულის ღმრთისმშობლისადმი ვე. 143:27

ეზეკიელი მამა ზარდახნის მწიგნობრის მიქაელისა 37:39

ეკატერინე ხერხეულისძის ასული გე. 133:10

ეკატერინა წმ. მოწამე 44:13

ელარიონ გე. 149:17

ელია მემღვიმე 15:137

ელია მემღვიმე 44:21

ელია მნათე (მღვიმეში) 17:20

ელია ურჩი გე. 152:21

ელია ჰყავეს ძე მათე. მღვიმის კრებულის ძმა 17:21

ემენელას ძე გე. 161:5; გე. 163:3

ეფრემ გე. 42:3

ეფრემ (წმ.) 19:33; 44:14

ეფრემის ძე გე. 42:12

ვაჩე გუარამაისძე, მსახურთუხუცესი კათალიკოსისა 25:10, 19, 24, 54, 67, 98

ვაშიბერასძე მაღლაკს მცხოვრები. ხახულის ღმრთისმშობლისადმი შეწირული გე. 143:6

ვახტანგ ალექსანდრე I-ის ძე გე. 157.5

ვახტანგ ბივრიტელი 1:24

ვახტანგ თულაისძე [დავით ნარინის] ზარდახნის მწიგნობარი 41:6, 13, 20

ვახტანგ მეფე [დავით ნარინის ძე] (1289—93) 41:2, 45, 51

ვახტანგ ზნაკეას მცხოვრები გე. 10:25, 29, 33

ვაჯშამაძისძე 15:23

ვაპრამ [გაგელი] გე. 152:2

ვერხუაისძე გრიგოლ იხ. გრიგოლ ვერხუაისძე

ვეფხა ბოვოისძე 29:12

ზაზი [კახაბერის ცოლი] გე. 39:5

ზაზუტა დეკანოზისშვილი ჰყავს ძმები: პეტრე, მარკოზ, იოანე გვ. 158:19
ზაქარია 43:62, 87
ზაქარია მღვიმის კრებულის ძმა 16:71
ზოსიმე გიორგი მუშერის ძის ძმა 17:6, 7, 9
ზოსიმე ივანის ძე ქართლის კათალიკოსის ჯვარისმტვირთველი 40:60
ზოსიმე მემღვიმე 17:19
ზოსიმე მწირველი კვირიკე კახთა მეფისა 16:14, 15, 17, 28, 39, 43, 45, 54, 57—59, 66
ზოსქლელი გვ. 42:31
ზჯადისძე 16:52
ზუიად 43:26, 45, 46, 94

თადეოზ მნათე მღვიმისა 28:7
თადეოზისი მარკოზ 40:76
თავაური ბასილ იხ. ბასილ თავაური
თავბრტყელი გვ. 41:32
თამარ ბაგრატუნიანი (1178/84—1207) „აფხაზთა და ქართველთა, რანთა, კახთა და სომეხთა მეფე და დედოფალი და ყოველისა აღმოსავლეთისა და დასავლეთისა ფლობით მპყრობელი“ 20:1—3; ბაგრატუნიანი 14:1; დედოფალი 19:74; მეფეთა-მეფე 19:54; „ღმრთისა სწორი მეფეთა მეფე“ 19:27; 20:63, 90; გვ. 80:14, 17; 19:52, 56; 20:28, 51
თამარ (დავით ნარინის მეუღლე), ემენელასძის ასული გვ. 161:6; დედოფალი, მეუღლე მეფეთა-მეფის დავითისა გვ. 163:1, 3; გვ 164:1
თაყა 40:97
თევდორა ბურჯული, ძმა კავთუნა ბურჯულისა 18:3
თევდორე ბერი მღვიმისა 16:74
თევდორე მემღვიმე 16:70
თევდორე მთავარი მემღვიმე 1:15
თევდორე მღვიმის მონასტრის ძმა 17:21
თევდორე მღვიმის კრებულის ძმა 16:72
თევდორე ქართლის კათალიკოსი გვ. 80:21; 15:116; 19:62
თევდორე ჩორაუისძე სეფის ზარადხანის მწიგნობარი 26:25
თევდორე (წმ.) 44:12
თეოდორე მომფესოეტელი გვ. 152:26
[თორელი] გამრეკელ იხ. გამრეკელ [თორელი]
თორელი კახა იხ. კახა თორელი
[თორელი] სამმადავლა იხ. სამმადავლა [თორელი]
თომა :თომაური სახლი 16:18
თულაისძე ვახტანგ იხ. ვახტანგ თულაისძე
თუილელი ოვანე იხ. ოვანე თუილელი
იაბერ ჭოხაის ძე 20:15, 67
იაკობ დიდი მონასტრის (გელათის) დეკანოზი გვ. 142:6
იაკობ იწრელიხძე (მწიგნობარი) 20:27
იაკობ უგანოიხძე მეფის მწიგნობარი 42:46
იაკობ ძმა უფლისა 1:50
ია წამალაის ძე 18:9
იალმაგი გვ. 42:17
იბო ობლის ძე 40:89
იესე ჯავახიშვილი გვ. 158:16, 26
იესუ ქრისტე იხ. ქრისტე
ივანბერ წუერგრძელის ძე 16:33
ივანე 29:20
1. ივანე [აბულეთის ძე], ძე ძაგანისა 31:73
2. ივანე [აბულეთის ძე], ძაგანის პაიძის — გიორგის შვილი 31:21
ივანე [ხურამელი] სულას ძე გვ. 154:25; ძმა გრიგოლ სურამელისა გვ. 123:18; გვ. 124:1; 27:77, 104; მეაბჯრეთ-უხუცესი 27:14, 29
ივანის ძე ზოსიმე იხ. ზოსიმე ივანის ძე
ილიანე და იუდა მგმობარნი წმიდისა სამებისა 16:82
ილარიონ დავით ნარინის მოძღვარი გელათში გვ. 176:8
ილარიონ ფავნელი, გამზრდელი პატრონთა [დავით ნარინის?] თამარის მწირველი გვ. 162:7
ინა უჩურის ძე 29:12
იოანე დეკანოზისშვილი ჰყავს ძმები: პეტრე, მარკოზა, ზაზუტა გვ. 158:19
იოვანე ალავერდელი 27:59
იოვანე გამზრდელი ზოსიმესი, კვრიკე კახთა მეფის მწირველისა 16:16, 17, 25, 29, 31, 32, 37, 38, 39, 46, 48, 51
იოვანე სულიერი ბერი, დავით აღმაშენებელის მოძღვარი 8:37, 85
იოვანე დემეტრე წირკნელისა და გიორგის ძმა(?) გვ. 112:2
იოვანე ერისთავთა ერისთავი, მამა ძაგან აბულეთისძისა 31:12
იოვანე [ზედაზნელი] 16:9, 79; 20:31; 28:5, 10; 31:9; 17:4; 44:15
იოვანე ტფილელი ძმა კვრიკე და ბასილი ჯარაისძეთა 17:9
იოვანე კანდელაკი [გელათისა] გვ. 162:10, 15
იოვანე ლიპარიტის ძე 4:63; გვ. 39:3
იოვანე მაჩხოიტის ძე სეფის მწიგნობარი 31:54
იოვანე მანუელელი 25:90
იოვანე „წმ. მახარებელი და ღმრთისმეტყველი, რომელი მიეყრდნა სერობასა მას მკერდსა მაცხოვრისასა“ 46:8—9; 19:10; გვ. 133:7; 20:82; 30:6; 40:7; 44:9

იოვანე ქართლის მთავარეპისკოპოსი 23:6, 10; გვ. 112:4; გვ. 113:4, 22
იოვანე მთავარ-მამა მემღვიმე 11:3; 15:150
იოვანე მელქიზედეკის ყამის მწირველი, მისი გაზრდილი 2:92, 101, 154, 160, 161
იოვანე მიხითარაისძე. დავითის შვილი 19:31, 36
იოვანე მონაზონი 6:39
იოვანე „ნათლისმცემელი, წინასწარმეტყველი, წინამორბედი, ყოველთა ნაშობთა უმეტესი" 1:4; 15:8, 54, 92; 16:7; 17:4; 19:9; 25:5—6; 28:3, 5; გვ. 133:6; 30:4; 31:9; 36:7; 40:6; 44:8; 46:6—7; გვ. 146:6
იოვანე მოძღვარი მღვიმისა 16:70
იოვანე მწიგნობარი, მწერალი 4:37
იოვანე ორბელი 19:73
იოვანე ოქროპირი, წმ. მღდელთ-მოძღვარი 44:10
იოვანე პატრონის [დავით ნარინის?] მწირველი გელათში გვ. 162:6
იოვანე საპურპლის მწიგნობარი 25:51
იოვანე ტოხაასძე||ტოხუაასძე||ტოხეაისძე 15:13, 39, 133, 135, 140, 146, 153
იოვანე ქართლისა კათალიკოსი 8:47, 57; 11:59
იოვანე ჭყონდიდლის მწიგნობარი 44:26
იოსებ ბუღბაფაის ძე გვ. 147:4
იოსებ დაუუდებული გვ. 156:18
ირინე წმ. მოწამე 44:13
ისაკი მისი მწირველია მიქაელი (მღვიმეში) 16:71
ისკარიოტელი იუდა იხ. იუდა ისკარიოტელი
იუდა ისკარიოტელი 1:47; 2:128; 4:54; 14:42; 15:66; გვ. 152:18
იუდა და ივლიანე მგმობარნი წმიდისა სამებისა 16:82
იშტიმახი გიორგი იხ. გიორგი იშტიმახი
იშხნელ ყოფილი იხ. ანტონ იშხნელყოფილი
იწრელის ძე იაკობ იხ. იაკობ იწრელის ძე

კაენ 14:42; გვ. 152:18
კავაის ძე 14:23,:30
კავთულა ბურჯული, პყავს ძმა თეოდორე და შვილი და ძმისშვილი: ბასილა და მშუიდა 18:2
კალმახელი 17:20
კასალის ძე გვ. 40:10
კატარაწის ძე მიქაელ იხ. მიქაელ კატარაძის ძე
კახა||კახო [თორელი]. გვ. 146:21; ვვ. 153:14, 23; გვ. 154:20, 23, 27, 33; 45:8; მეპურპლეთ-უხეცესი გვ. 154:9, 11, 13; ერისთავთ-ერისთავი ვვ. 155:21; გვ. 156:5, 23, 28, 33; 157:23
კახაბერ გვ. 39:5
კეპოაის ძე ზნაკუას მცხოვრები გვ. 40:31
კვინოპ გრძნეული გვ. 152:21
კვედუროს ძე გლეხი [სოფელ] მესხეთში გვ. 162:14, 30
კონსტანტი ბერძენთა მეფე 2:9
კორინთელი 1:23
კოროფხისშვილი გვ. 42:8
კოსტანტინე [III] (აფხაზთა მეფე, 892—921(?)) 1:36
კოსტანტინე მეფეთა-მეფე გვ. 158:7
კვრიკაის ძე ბერი (მღვიმისა) 15:22, 74
კვრიკე კახთა მეფე (კუირიკე I, კახთა ქორეპისკოპოსი 893—918) 1:37; 11:30; 15:17, 19, 35, 38, 84, 126, 134, 136, 140, 146; 16:14, 61; „ძლიერი მეფე" 2:138
კვრიკე მეფე (დისწული კვრიკე მეფისა) 2:145
კვრიკე საბეთის დამწერი 15:115
კუირიკე ქარაის ძე 17:5, 14, 23
კუირიკე 43:29
კუპრას ძე [გელათისათვის] საღვინედ [შეწირული გლეხი] გვ. 162:30

ლატა გვ. 42:10
ლეითი გვ. 44:1
ლიპარიტ [აბულეთის ძე] (ძე ძაგანასა) 31:73
ლიპარიტ ერისთავთ-ერისთავი 4:63
ლიპარიტეთი (საგვარეულო) 11:33
ლიპარიტის ძე იოვანე იხ. იოვანე ლიპარიტის ძე
ლომა ლომას ძე გვ. 111:7
ლომას ძენი გვ. 111:7
ლომი: ლომიხეული ვენახი გვ. 149:9
ლომსა გვ. 42:15
ლუკა 2:30
ლუკა მემღვიმე 15:134
ლუკა მღვიმის კრებულის ძმა 16:72
ლუკა წილკნელი 15:44

მათე 2:30
მათე ელიას ძე (მღვიმის კრებულის ძმა) 17:21
მაკედონიოს სულისა წმიდისა მგმობარი გვ. 152:21
მამურჩა მეპურპლეთუხეცესი 26:60
მანგლელი დანიელ (მღვიმის კრებულის ძმა?) 16:73
მანენტო გვ. 152:23
მანინა შეჩუენებული გვ. 152:22
მარიამ [დავით ნარინის თანამეცხედრე] დედოფალი 41:2, 49
მარიამ „ყოველად წმიდა, უმეტეს კურთხეული, დედოფალი ჩუენი, ღმრთისმშობელი და მარადის ქალწული" 44:3—4; „ყოველად უხრწ-

ნელი“ 46:2—4; „უფროსად კერთხეელი“ 25:3; 30:2; გვ. 143:3; 45:2; 31:3; 28:3; 17:3
მარინა „წმ. მოწამე“ 44:13
მარკოზა დეკანოზისშვილი გვ. 158:19
მარკოზ თადეოზისი 40:76
მარკოზ (წმ.) 2:30
მატლაბნის ძე 16:52
მაქსიმიანე 20:84
მაჩაბელი 43:6, 77
მაჩხოიტის ძე იოვანე იხ. იოვანე მაჩხოიტის ძე
მახარა მიხითარაისძე დავითის შვილი 19:31, 35
მახარებელი ალავერდელის ძე 29:39
მახას ძე 40:73
მგელა აბულახტარის ძე 26:7, 14, 34, 43, 50
მდიქისაძე 43:13, 17
მელქიზედეკ ქართლის კათალიკოსი გვ. 22:11; 2:140, 143, 149, 154
მელქისედეკ მეფე 42:51
მინა 29:11
მიქაელ აფხაზი, ბერი (მღვიმისა) 16:70
მიქაელ ებერეხ ძე 43:103
მიქაელ ეზეკიელის ძე, ზარდახნის მწიგნობარი 37:39
მიქაელ ისაკის მწირველი (მღვიმეში) 16:71
მიქაელ კატარაწის ძე 21:18; 23:24
მიქაელ მემღვიმე 1:24
მიქაელ მთავარ-მამა მემღვიმე 8:31
მიქაელ და გაბრიელ მთავარანგელოზნი 1:3; 28:6; გვ. 133:6; 31:4; 45:6; 46:5
მიქაელ ქართლის კათალიკოსი 25:10, 66, 94
მიქაელ წმ. მამა გვ. 46:4
მიქაის ძე ქორთას მცხოვრები. შეწირული ხახულის ღმრთისმშობლისადმი გვ. 143:26
მიქელ ერისთავთ-ერისთავი გვ. 40:24; გვ. 43:23
მიქელ სურამელი შვილი ბეგასი 46:16, 24, 34, 47
მიქელ წინამძღვარი 27:212
მიწობლისძენი 46:17
მიწობლიძე ფარემეზ გვ. 133:9
მიხითარაისძე დავითის შვილი ბრაჭი იხ. ბრაჭი მიხითარაისძე დავითის შვილი
მიხითარაისძე დავითის შვილი იოანე იხ. იოანე მიხითარაისძე დავითის შვილი
მიხითარაისძე დავითის შვილი მახარა იხ. მახარა მიხითარაისძე დავითის შვილი
მიხითარაისძე დავითის შვილი ოქრა იხ. ოქრა მიხითარაისძე დავითის შვილი
მიხრიკისძე აბრაამ იხ. აბრაამ მიხრიკისძე
მოდისტოს [აბულეთისძე] მღდელთმოძღვარი 8:22
მომლა 29:7, 8
მომფესოეტელი თეოდორე იხ. თეოდორე მომფესოეტელი
მორბედის ძე გვ. 148:10
მუნტანოს გვ. 152:25
მუშერ იოვანეს მამა 16:46, 48
მუშერისძე გიორგი იხ. გიორგი მუშერისძე
მღილა გვ. 41:12, 20
მშუიდა შვილი ბერჯელთა კავთელასი ან თევდორასი 18:3
მკედლისძე რეეთს მცხოვრები 16:58

ნაესძე 30:14, 16, 21
ნავარჭა შხროს მცხოვრები გვ. 41:14
ნავროზ აბაზასძე ამირეჯიბი და ამირახორი (მეფისა) 42:71
ნასრაგს ასული, წირქვალელის ძის რძალი გვ. 43:24
ნერონ 19:46; 20:82
ნესტორ||ნისტორ 19:44; 20:81; „ღმრთისმშობლის მგმობარი“ 8:155; გვ. 80:2; გვ. 152:16; გვ. 162:32; 29:17
ნეჩრელნი გვ. 41:26
ნიანია ნიანიასძე 7:6; გრიგოლ მაოკრებელის შვილი 7:4, 6, 10
ნიანია ტოხაგსძე 15:13, 39
ნიკოლაოზ აწყურის მსახერთ-ეპუეესი 40:82
ნიკოლაოზ ბასილის ძე, მწირველი გიორგი ჭყონდიდელისა მღვმეში 17:9
ნიკოლოზ [III] (1250—1283) „გლახაკი, ქრისტეს მიერ ქართლისა კათალიკოსი“ 28:50; 25:30; გვ. 155:11; 40:11, 63, 94
ნიკოლაოზ მამა დემეტრე წირკნელისა გვ. 112:2
ნიკოლაოზ ბრუკუაული მღვიმის კრებელის ძმა 16:72
ნიკოლაოზ „დიდისა მონასტრისა წინამძღვარი“ 26:45
ნიკოლაოზ მღვიმის კრებულის ძმა 16:72
ნიკოლაოზ მნათე 15:12, 44, 147
ნიკოლაოზ მღდელთმოძღვარი 44:10
ნიკოლაოზ საგდუხტისი, მღვიმას! კრებელის ძმა 16:73
ნიკოლაოზ საუნკეს ძმისწული 40:92
ნიკოლაოზ საწოლისა და საკერველისა მწიგნობარი გვ. 176:36
ნიკოლაოზ ტოხაგსძე 15:13, 39
ნიკოლაოზ წილკნელი 15:127
ნიკოლაოზ ღუღუნა-ყოფილი (მწირი) 15:141
ნიორა 43:104
ნისტორ იხ. ნესტორ
ნიჩბელი 1:23
ნუშ გვ. 39:7

ობლისძე იბო იხ. იბო ობლისძე
ონოფრე წმ. მამა 44:15
ორბელი ავაგ იხ. ავაგ ორბელი
ორბელი იოვანე იხ. იოვანე ორბელი
ოროგინე და ნესტორ გე. 124:19; ვე. 80:2; გვ. 152:16; გვ. 162:32; 29:17
ოტაბოგას ძე გვ. 42:6
ოქრა მიხითარაისძე დავითისშვილი 19:30, 35
ოქროპირ „გლახაკი, ქრისტეს მიერ ქართლისა კათალიკოსი" 2:158
ოქურო განაყოფი ქუაფქუა ჯომარდისძისა 36:16, 18, 20, 21, 25, 29, 33

პავლე მოციქული 3:4; 16:8; 19:46; 38:43; 44:9
პავლე სამოსატელი გვ. 152:23
პანტელეიმონ წმ. მოწამე 44:12
პაპო: პაპოსეული სახლი გვ. 162:12
პატარ 20:41
პეტრე დეკანოზი გვ. 162:8
პეტრე დეკანოზისშვილი გვ. 158:19
პეტრე მოციქული 3:4; 15:100; 16:8; 19:46; პეტრე, პაელე თავნი მოციქულთა 44:9; მოციქულთა თავი 27:52
პოკრატი გვ. 152:25
პოლიხრონიოს გვ. 152:26
პროკოპი წმ. მოწამე 44:12

რატ სურამელი ერისთავთ-ერისთავი, ქართლის ერისთავი 11:38; 22:5
როინ ჯავახისშვილი გვ. 158:29; გვ. 159:7
რომანოზ ბერძენთა მეფე 2:53
როსტომაგსძე 16:50
რუსი 11:26
რუსის ძე გვ. 41:17
რუსუდან [მეფე] 26:31; გვ. 163:2; გვ. 164:2; 37:1; „ძლიერი და უძლეველი მეფეთ-მეფე" გვ. 161:5; 26:9; „მღვრთისა სწორი პატრონი" გვ. 142:4; „სულკურთხეული" გვ. 175:2; 41:1

საბა გვ. 113:15
საბა წმ. მამა 44:14
საბაისძე არვანბეგ იხ. არვანბეგ საბაისძე
საბაოთ (უფალი საბაოთ) 38:4
საგდუხტ 16:73
საგოჯას ძე გვ. 41:30
სალოსი ანდრია იხ. ანდრია სალოსი
სალამი იხ. ხოჯა სალამი
სამაელ 19:47
სამებელისშვილი||სამებელასშვილი გვ. 176:20, 22, 26, 31
სამოელ (ბიბლ.) გვ. 153:18; გვ. 156:14
სამოსატელი პავლე იხ. პაელე სამოსატელი
სამძივარი არსენ იხ. არსენ სამძივარი
საპიფირა წმ. 15:105
სარბიელნი 31:39
სარგის [ჯაუელი] ათაბაგი 40:93
სარგის [ჯაუელი] სამცხის სპასალარი, ძე ბექასი, ძმა უუარყუარესი და შალვასი 45:11
სარრა გვ. 156:7
სატურნიონი გვ. 152:25
საუნჯე, პაკავს ძმისწული ნიკოლაოზ 40:91
საღირისშვილი გვ. 176:20
საბმადავლა [თორელი], ბიძა კახა თორელისა გვ. 147:15
სგოჯას ძე გვ. 41:30
სვიმონ||სიმონ მოგეი 15:106; გვ. 152:21
სვიმონ მღედელი გვ. 159:12
სოსლანი დავით იხ. დავით სოსლანი
სოფრომიხძე გიორგი იხ. გიორგი სოფრომისძე
სტეფანეთი 16:40
სტეფანესძე 16:41, 53, 57
სუმეონ მამა ს-ნ 10:48
სუმეონ ბედიელ-ალაეერდელი 8:123
სუმეონ ხაკჯრველთმოქმედი წმ. 8:37,97
სუმეონ მღეიმის კრებულის ძმა 16:73
სუიმონ ქოსაიხძე 20:15
სულა [სურამელი] ქართლის ერისთავი 22:4, 10; ძე რატი სურამელისა 22:4; ქართლის ერისთავთ-ერისთავი 123:16; მამა გრიგოლ სურამელისა 123:16; 27:103
სუმბატიხ ძე ჰასან იხ. ჰასან სუმბატისძე
სურამელი პატრონი 43:3, 87, 89
სურამელი ამადა იხ. ამადა სურამელი
სურამელი ბეგა იხ. ბეგა სურამელი
სურამელი გრიგოლ იხ. გრიგოლ სურამელი
სურამელი ივანე იხ. ივანე სურამელი (სულას ძე)
სურამელი მიქელ იხ. მიქელ სურამელი
სურამელი რატ იხ. რატ სურამელი
სურამელი სულა იხ. სულა სურამელი
სურამელნი 46:19, 22, 38
სქელაეთი გვ. 42:25

ტარიკასძე (გლეხი) 1:14
ტბელი 11:38
ტიმოთე ძმაგ ბასილისა, მღეიმის კრებულის ძმა 16:71
ტირლილუსძე ზარათს მეხოვრები, ხახულის ღმრთისმშობლისადმი შეწირული გვ. 143:15
ტოტებაისშვილი გიორგი იხ. გიორგი ტოტებაისშვილი
ტოტებაისშვილი გურზი იხ. გურზი ტოტებაისშვილი
ტოხაგსძე ბასილ იხ. ბასილ ტოხაგსძე

ტოხაჲსძე||ტოხუაჲსძე||ტოხუაისძე იოვანე იხ. იოვანე ტოხაჲსძე||ტოხუაჲსძე||ტოხუაისძე
ტოხაჲსძე ნიანია იხ. ნიანია ტოხაჲსძე
ტოხაჲსძე ნიკოლაოზ იხ. ნიკოლაოზ ტოხაჲსძე
ტოხაჲსძენი 15:35, 89
ტოხუასძენი 15:126
ტოხუაჲსძე დემეტრე იხ. დემეტრე ტუხუაჲსძე
ტოხაძე 15:157

უგანოისძე იაკობ იხ. იაკობ უგანოისძე
ულაო (ჰულაგუ ყაენი) გვ. 146:32
უნდილაისძე 29:7
უშიშარაჲსძე 15:24
უჩურისძე ინა იხ. ინა უჩურისძე

ფადლა I იხ. ფალლე კახთა მეფე
ფავნელი 1:9; 11:38; გვ. 122:7, 8, 13; 27:94
ფავნელი ილარიონ იხ. ილარიონ ფავნელი
[ფავნელი] ქავთარ იხ. ქავთარ [ფავნელი]
ფალლე კახთა მეფე (ფადლა I, კახთა ეპისკოპოსი (881—893) 1:37
ფანასკერტელი გვ. 147:33
ფარსმანისძე გვ. 42:27
ფეთა გვ. 43:7
ფერიზი (ფერისი) შვილი მგელა აბელახტარისძისა 26:8, 15
ფროშელი დემეტრე იხ. დემეტრე ფროშელი

ქავთარელი გლეხი ციხედიდს 29:9, 19, 67
ქავთარ [ფავნელი] 1:10
ქაიხოსრო ჯავახისშვილი ბაყაეს შვილი ბახეტა გვ. 159:11
ქაქანა ცოლი მიქელ [სურამელისა] 46:17
ქაჩაბურაჲსძე 20:42
ქველაჲსძე მცხოვრები საქადს გვ. 41:8; ქველაისძისა შვილები გვ. 41:16
ქირქიზ (თირქაზ) [აბულეთისძე] გვ. 149:17
ქობულისძე ბეღე იხ. ბეღე ქობულისძე
ქოსაისძენი 20:12, 13, 37
ქოსაისძე გიორგი იხ. გიორგი ქოსაისძე
ქოსაისძე იაბერ იხ. იაბერ ქოსაისძე
ქოსაისძე სუიმონ იხ. სუიმონ ქოსაისძე
ქრისტე 1:48; გვ. 22:10; 2:152, 158; 6:45; 8:156; გვ. 64:6, 14; 14:6; გვ. 79:5; გვ. 81:10; 15:67, 116, 120, 142; 16:4; 19:3, 5, 17, 61, 62; 20:33, 48, 93; 23:5; 25:10, 66, 87, 94; 26:33, 36; გვ. 121:2; გვ. 123:31; გვ. 124:3, 12; 27:30, 47, 53, 68, 90; 28:38, 49, 67; გვ. 146:18; გვ. 155:7, 10, 27; 38:8, 43; 42:41, 59; 46:44; იესუ ქრისტე 15:6, 98, 109; 16:12; 26:5; 27:35; გვ. 154:4; 44:16; 45:4
ქუაფქუა ჯომარდისძე 36:11

ღავთუსძე ქორთას მცხოვრები შეწირული ხახულის ღმრთისმშობლისადმი 3ვ. 143:26
ღილუსძე ზარათს მცხოვრები, ხახულის ღმრთისმშობლისადმი შეწირული 32:24
ღუღუნა-ყოფილი ნიკოლოზ მწირი 15:141

ყარაბულა [აბულეთისძე] შეილაშვილი ძაგანისა 31:77
ყუარუუარე ჯაყელი ძე ბექასი, ძმა საოგისისა და შალვასი 45:10
ყუთლუ-არალან [მეჭერქლეთ-უხუცესი] გვ. 149: 17

შალვა [ჯაყელი], ძე ბექასი, ძმა საოგისისა და ყუარყუარესი 45:11
შაპანშა მანდატურთუხუცესი 25:94; 26:50
შაპანაზ, მეფეთა-მეფე გვ. 159:21
შიო წმ. 1:8, 17; 4:8, 17, 62; 6:23, 33, 44; 8:3, 30, 43, 53, 119, 120, 121, 131, 134, 156; 11:37, 68, 93, 109, 111; 15:21; 19:18, 22, 28, 71; 20:16, 55, 60, 76; გვ. 122:24; გვ. 123:7, 24; 3ვ. 124:12; 27:11, 23, 74, 79, 89, 93, 212; 28:5, 11, 60; 31:15, 19, 47, 52; „ყოველთა მამათა თუალი და მნათობი, წმ. მამა" 31:8; შ-ო და ეეაგრე 4:63; 15:8, 54, 156; 20:31; 28:5, 69; გვ. 133:16; 44:15, 22
შოთა 10:67
შუბავნი გვ. 41:10
შულლიასძე (გლეხი) 1:14
შუშანა გვ. 39:1
შქელო გვ. 42:37

[ჩაფქევასძე] დემნა იხ. დემნა [ჩაფქევასძე]
ჩაფქევასძენი 29:3
ჩაყრიეი გვ. 42:1
ჩორაყისძე თევდორე იხ. თეოდორე ჩორაყისძე

ციბალასძე გლეხი ფარსმანყანევს 3ვ. 162:15
ციხკარაჲსძე გვ. 41:18
ცოტნე გარაყანისძე გვ. 163:4

1. ძაგან [აბულეთისძე] 8:20, 27, 109
2. ძაგან აბულეთისძე შვილი იოანე ერისთავთა-ერისთავისა 31:12, 66

წამალაისძე ია იხ. ია წამალაისძე
წირკნელი დემეტრე იხ. დემეტრე წირკნელი
წირქუალელის ძე გვ. 39:13; ნასრაჲს ასულის შამამთილი გვ. 43:25
წონელა გვ. 43:5
წორბელი ზნაკუას მცხოვრები გვ. 39:9; გვ. 40:24
წუერგრძელისძე ივანბერ იხ. ივანაბერ წუერგრძელისძე

ჭარმაული ჭაკნიასშვილი გრიგოლ იხ. გრიგოლ ჭარმაული ჭაკნიასშვილი
ჭარტლისძე გვ. 42:19
ჭიაბერი შანდატურთუხუცესი და ამირსპასალარი 19:21, 5
ჭილა აბაზასძე მეაბჯრეთუხუცესი 42:68
ჭიკაისძე 29:21
ჭყონდიდელი ანტონ იხ. ანტონ ჭყონდიდელი

ხათუთა აბულეთისძეთა სძალი 31:82
ხათუთა ქალი გრიგოლ სურამელისა, და ბეგასი, ცოლი კახა თორელისა გვ. 146:21; 148:27, 30; 149:10; 151:19; 153:24; 154:21, 24, 27, 34; გვ. 156:6, 24, 34; 157:24; დიოფალთ-დიოფალი გვ. 155:22
ხაკოსძე მცხოვრები ფარსმანყანევს, შეწირული ხახულის ღმრთისმშობლისადმი გვ. 143:8
ხახუილაგი 11:31
ხელ-გიორგი 16:46
ხელისძე ზარათს მცხოვრები გვ. 143:12
ხერხეულიძის ასული ეკატერინე იხ. ეკატერინე ხერხეულიძის ასული
ხეხელისძე არსლან იხ. არსლან ხეხელისძე
ხოტეველი გვ. 42:3
ხოხალაისძე ხოელეს მცხოვრები, შეწირული კავთისათვის გვ. 148:12
ხოჯა სალამი გვ. 147:2
ხუარაშან დიოფალი 41:53
ხუხუა და ბექა [ჯაყელისა] 45:16

ყარაისძე ბასილ იხ. ბასილი ყარაისძე
ყარაისძე ება იხ. ება ყარაისძე
ყარაისძე ყურიკე იხ. ყურიკე ყარაისძე
ყუდილიანი გვ. 41:22, 24
ყუკაბისძე გვ. 42:26

ჯავახისშვილი ბახუტა იხ. ბახუტა ჯავახისშვილი
ჯავახისშვილი იესე იხ. იესე ჯავახისშვილი
ჯავახისშვილი როინ იხ. როინ ჯავახისშვილი
ჯავახისშვილი ქაიხოსრო იხ. ქაიხოსრო ჯავახისშვილი
ჯაფარ ამირა 38:15
ჯალალუსძე ზარათს მცხოვრები, ხახულის ღმრთისმშობლისადმი შეწირული გვ. 143:15
[ჯაყელი] ბექა იხ. ბექა [ჯაყელი]
[ჯაყელი] სარგის იხ. სარგის [ჯაყელი]
[ჯაყელი] ყუარყუარე იხ. ყუარყუარე [ჯაყელი]
ჯინჭარაბისძე გვ. 40:12
ჯინჯინოძე მეტეხარას მცხოვრები გვ. 40:15
ჯიშო ჯომარდისძე, ძმა ქუაფქუასი 38:12
ჯომარდისძე 36:19
ჯომარდისძე ქუაფქუა იხ. ქუაფქუა ჯომარდისძე
ჯომარდისძე ჯიშო იხ. ჯიშო ჯომარდისძე
ჯოჯიკი მთავარი 11:24
ჯუარა ზარათს მცხოვრები, ხახულის ღმრთისმშობლისადმი შეწირული გვ. 143:15

ბასან სუმბატის ძე სომეხი გვ. 147:3
ბეროდე 19:45; 20:82
ბულაგუ ყაენი იხ. ულაო

II. გეოგრაფიული და ეთნიკური სახელები

აგარა გვ. 42:4, 6, 8; 11:24, 88, 94, 120, 123; 44:30; გვ. 111:10, 12; მღეიმის სოფელი გვ. 112:8; გვ. 113:8, 10, 26; 23:6, 11; ზედა აგარა გვ. 41:35
ადლეთი||ადლითი 6:4, 57
ალაქინი 11:30
ამერი „იმერთა და ამერთა" 8:48; 12:20
ამტანი 13:29
ანგროვანი||ანგროინი სოფელი 31:20, 39, 46, 59, 67; ანგროენელი 31:30
ანეში 13:23
ანტიოქია გვ. 155:14
ანჩა ა-ს ხატი 45:30
არგუეთი 14:22, 30; გვ. 143:18
არეგაწი გვ. 62:21
ატენი გვ. 157:15; ა—ს ციხე გვ. 157:25; გვ. 158:1; 43:70; ა—ს საკურკლე გვ. 62:31
აფხაზეთი გვ. 157:20; 41:43
აფხაზი 4:38; გვ. 46:1; 7:1; 11:1; 12:1; 21:15; 22:2; 23:2; გვ. 146:31; გვ. 147:25, 27; გვ. 175:3; 41:3; 42:3
აღმოსავალი 11:3
აღმოსავლეთი 4:39; 20:3; 22:3; ყოველი ა—ი 12:3; 20:3; გვ. 175:4
აწყური 40:81, 85
ახალდაბა 13:18, 28
ახალკალო 13:50
ახატანი სოფელი კახეთში 2:73; ახატანური გვ. 111:1, 2
აჯამეთი 14:47

ბადბითი 40:96
ბანჯა 21:1
ბარდავი 1:8
ბარეკანი 3:45
ბაღდადი 31:22; 67; გვ. 146:31
ბაჯითი გვ. 43:7
ბეთაბრელი გვ. 41:4
ბერდაძორი სოფელი საკოეთს 2:69
ბეყეურეთი მიწა ხოელეში, შეწირული მეტეხთა ღმრთისმშობლისადმი გვ. 148:7
ბნავისი 43:11, 20, 30, 93
ბობითი ოკრიბაში გვ. 43:8
ბოდავი 13:7
ბორცუისჯარი 4:9, 40, 60, 66, 67; გვ. 113:6; ბ—ი კლდეკართა ქეეშე 6:6; ბ—ი სოფელი მანგლისის კეეში 11:33
ბოსელა (რკონის მონასტრის სამკეიდრო სოფელი) გვ. 153:27
ბოტკო 20:74
ბულახური მიწა აგარაში გვ. 113:8
ბუშატი 13:43
ბჭიტები||ბჭითი სოფელი თრიალეთში 6:6; 8:79; 11:31, 120, 122; 16:88; || ჭიტები 6:56

გავაზელნი [სოფელი] 1:13; 6:5; 11:36, 56; გვ. 122:7, 10, 21; 27:44, 66, 93, 102;||გავაზელთა სოფელი გვ. 122:7, 19; 27:13, 19, 26, 57, 66, 79, 112;||გავაზი 6:55; 11:119, 121
გარეხჯა: სამეე ეღაბნო გ-ისა 27:80; გვ. 150:3; გვ. 154:15
გარკალი (რკონის მონასტრის სამკეიდრო სოფელი) გვ. 153:27
გელათი 14:10, 58, 85; გვ. 80:3, 17; „დიდი მონასტერი, მეფეთა სამკეიდრებელი" გვ. 161:1; „დიდი მონასტერი" გვ. 162:4, 5, 18, 27
გველდეზი||გუელდესი 1:13; 6:5, 55; 11:119, 121; ქუემო გუელდესი 1:13
გოგთური მიწა აგარაში გვ. 113:8
გოგნის ციხე 14:48
გომორელნი გვ. 152:19
გორანა 13:52
გოროვანი 11:23
გოგოსი (რკონის მონასტრის სამკეიდრო სოფელი) გვ. 153:27
გორგაითი მოწა ხოელეში შეწირული მეტეხთა ღმრთისმშობლისადმი გვ. 148:8
გორი გვ. 157:15
გუაჯაბაური პარტახტი ფარსმანყანეეს, ხახელის ღმრთისმშობლისადმი შეწირული გვ. 143:10
გუგუანჯარი 13:14

დაოთი სოფელი 11:30; 13:24; 15:21, 23; დაოთური გვ. 111:3
დარუბანდიხა საზღვარი გვ. 62:20
დახავლეთი 20:3; 22:3; 23:3; გვ. 175:4
დედაქალაქი წმიდა იხ. მცხეთა, წმიდა დედაქალაქი
დერეცული პარტახტი ფარსმანყანეეს, ხახელის ღმრთისმშობლისადმი შეწირული გვ. 143:10
დერჩი 21:2
დიდველი 20:74
დიდი მონასტერი იხ. გელათი
დიდი ქედი 3:39
დიდუბე დ-ის ხერთვისი 3:38
დმანისი დ-ს პირი 25:68

ეფუანთა ქედი 3:38
ერთკარი დიდი ქედი 3:39

ვაგრანეთი 13:34
ვარძია ვ—ის ღმრთისმშობელი გვ. 148:10
ველიშეული გვ. 42:27
ველიჭრული გვ. 41:20
ვეძიხეევი 7:5, 7, 11

ზადკარეევი სოფელი ტაოს, ხუთათა აგარაკთა 2:62
ზარათი 2:21; გვ. 143:12; ზართელნი გვ. 143:30
ზარზმა: ზ—ის ხატი 45:5, 30
ზახლეული ადგილი საკადში გვ. 41:8
ზეგანთა სოფელი ქართლში 2:73
ზედა აგარა იხ. აგარა
ზედიქურნა 13:41
ზედუბანი 13:48
ზეზადენი 20:22
ზეზადნის ციხე 8:107
ზენა ხკანდე სოფელი არგვეთში გვ. 143:19
ზიარი „სოფელი დიდი" 2:76
ზნაკუა სოფელი გვ. 39:9; გვ. 40:20, 24, 27, 29, 31, 33, 35, 37; ზ—ს თავი გვ. 41:24

თათარი 25:12; გვ. 122:5; გვ. 124:3
თევდორული ნავენაქები თხოთის აგარას 31:38
თელეთი: თელეთური გვ. 111:4
თერნეულის თავი გვ. 41:32
თეძამი 31:33, 34
თეძი სოფელი 2:93
თოლეჯი 13:51
თრანი 13:32
თრიალეთი გვ. 46:7; 6:51; 8:79; 11:31; 38:15; თრიალური ვენახი 31:37

თფილისი 38:15 იხ. ტფილისი; ქალაქი
თხოთის აგარა 31:38

იერუსალიმი გვ. 155:13
ივანწმიდა სოფელი 11:29; 13:49
ივლა 13:44
იკორდნი 13:17
ილი 13:46
იმერი 8:47; 12:20; გვ. 111:7 ლიხთ-იმერი 43:3
ირი სოფ. პიპილეთის შესაყალი 41:9 15, 21
ისრაილი 38:4

კავთა .მონასტერი გვ. 148:12
კავთის წმ. გიორგი 30:39; 36:9
კაკი 2:75
კატეხის ეკლესია ჰერეთს 2:75
კარტმანი იხ. კოტმანი
კაჩაეთი გვ. 41:10, 26; გვ. 42:25
კახეთი 2:73
კახი 7:2; 11:3, 30; 12:1; 14:2; 15:17, 19, 35, 38, 85, 134, 136, 140, 145, 152, 153; 20:2; 22:2; 23:2; 37:2; გვ. 175:3; 41:3; 42:4
კახნი 1:37
კენტორი „დიდი მონასტერი" 2:61
კვახჭირი სამწირველო [სოფელი] გვ. 161:14; 162:13, 29, 32
კლარჯეთი 2:65; 3:57; გვ. 41:28; 40:16
კლდეკარნი 6:6, 53, 54
კობალი 11:38
კოდალი 6:4
კოლა 2:65
კოტმა სოფელი 1:13
კოტმანი 6:5, 53, 55; 11:120; სოფელი, 1:13;|| ||კარტმანი 6:54;||კოდმანი 11:122; 27:45, 58, 67, 79
კრკონელი გვ. 159:25 იხ. რკონელი
კრკონის ღმრთისმშობელი იხ. რკონი
კურიკაული მიწა 16:46
კურბითი „სააზნაურო" კარგი სოფელი" ქართლში 2:71

ლაგოდეკი მონასტერი ჰერეთს 2:74
ლაუშა სოფელი 42:9, 13, 17, 23, 58
ლიხთ-იმერი 43:3
ლომისეული ვენახი ხოლეში, შეწირული რკონის ღმრთისმშობლისადმი გვ. 149:9

მანგლის კევი||მანგლისიხ კევი 4:8; გვ. 46:7; 11:32
მატური სოფელი 8:113
მაღლაკი გვ. 143:3; მაღლაკელნი გვ. 148:32
მახარონი სოფელი ფანავრას 2:68
მერია რკონის მონასტრის სამკვიდრო სოფელი გვ. 153:27

მესხეთი სოფელი გვ. 162:13, 29
მესხური მიწა აგარაში გვ. 113:9
მეტეხარა სოფელი გვ. 40:4, 10, 15, 18
მეტეხთა ღმრთისმშობელი გვ. 148:7, 8
მიჯნაძორო: მიჯნაძოროელი 3:2, 3, 8, 11, 12, 40
მონასტერი დიდი იხ. გელათი
მორბედისძის მიწა ადგილი ხოლეში, შეწირული ვარძიის ღმრთისმშობლისადმი გვ. 148:10
მოუგონელნი (სვანეთში) 6:6
მტკვარი 28:8; მტკვრის პირი გვ. 132:11, 23
მუხნარი 8:80, 97; 23:19;||მუხრანი 8:107, 128, 131; 11:69; 29:9
მუხრანი იხ. მუხნარი
მუხურა გვ. 43:22; გვ. 143:27
მღვიმე||მღუიმე||მღვმე 4:61; გვ. 46:5; 8:27, 59, 115, 119, 122, 127, 128, 146, 163; 11:33, 82, 93, 99; 15:12, 90; 16:88; 20:6, 8, 13, 17; 23:11; გვ. 113:2, 11; გვ. 122:28, 29, 31; გვ. 123:1, 6, 9, 28; 27:25, 44, 57, 65, 91, 95, 106; 28:7, 19, 57; 31:11, 14, 47, 53, 60; 44:18, 29; მ-ის ლავრა 4:3, 8, 15; გვ. 46:7; 15:10; 20:33; მ-ის მონასტერი 4:42; 8:37, 113; მ-ის უდაბნო გვ. 46:3; 11:5, 10, 18, 52, 104; 15:139, 153; 16:80; 19:22, 29; 20:54; 23:6, 10; გვ. 121:1; გვ. 122:1, 27; გვ. 123:27; 27:24, 33, 94; 28:12, 16; 31:17; გვ. 155:19; 44:22; მ-ს ქუაბნი 8:118; მღუიმელნი 20:91; 28:26
მცხეთა გვ. 22:7; 2:96; „მ-ა თავი სულისა და ეკლესიათა" 38:5; მ-სა საქონებელი 8:111; 40:18; მ-სა სახლი [სვეტიცხოველი] 28:20; წმ. დედაქალაქი 2:60, 64, 77, 80, 85, 108; 113, 122; 4:52; 6:50; გვ. 81:6; 15:120; 25:65, 77; 26:39; 27:42; 28:54; 40:59, 69; 42:62
მჭედლურა (ნაკალოები) 16:31
მჭედლიური მიწა 17:12

ნადარბაზევი გვ. 43:20
ნაქალაქევი სოფელი საკორეთს 2:59
ნაღვარევი 2:66
ნიკოლაოზწმიდა||ნიკოლაოსწმიდა გვ. 40:26, 39; გვ. 43:5; გვ. 44:6, 8, 9
ნიკოფსი „ნიკოფსითგან დარუბანდისა საზღურამდე და ოესეთიდგან სოერად და ჰრეგაწადმდე" გვ. 62:20—21
ნიჩბისი 6:3; 11:40
ნოდოკრა 13:27
ნოკორნა 13:19
ნოსორნა სოფელი კახეთში 2:74
ნოსტე 46:17, 25

ოვსეთი გე. 62:21
ოკრიბა გე. 43:8, 24
ორთა სოფელი ძაღლის ქვეს 2:63
ორომაშენი 25:26, 36, 56, 68
ოროტანი სოფელი დიდი, კოლას 2:67
ონჭალა 13:38
ორქევი 13:42
ოპიზა: ოპიზარნი 3:2, 10, 13, 28, 41, 42, 45
ოტათლოანი სოფელი 2:94

პალავრა მონასტერი ქართლს 2:70
პიპილეთი სოფელი 41:9, 14, 23, 24
პიტლოვანი 13:53

ჟაშკუა პიპილეთის წმ. გიორგის შესაეალი 41:9, 15, 24
ჟინოვნი 19:26, 30, 35, 41, 67; 42:8, 12—14, 26, 32, 57;||ჟინოვანი 13:9

რაბჟნი 13:5
რანი 7:2; 11:2; 12:1; 14:2; 20.2; 22.2; 23:2; 37:2; 41:3; 42:3
რაჟა გვ. 143:25; 41:8, 14, 23

რკონელი გვ. 158:11; იხ. კრკონელი
რკონი გვ. 156:29, 35; გვ. 158:2; გვ. 159:1; გვ. 160:4; რ-სა ღმრთისმშობელი ვვ. 146:20; გვ. 150:27; გვ. 151:7; გვ. 152:1; გვ. 153:6, 13, 24; გვ. 154:21, 24, 28; გვ. 155:4, 23, 25; გვ. 156:8; გვ. 157:22, 26; გვ. 158:2, 17, 30; გვ. 159:10, 19; კრკონის ღმრთისმშობელი გვ. 157:8; [რკონის] ღმრთისმშობლის ეკლესია გვ. 149:6
რუეთი სოფელი 11:24, 71, 72, 77; 15:22; 16:23, 58; გვ. 113:12; რუეეთი 15:24
რუეთელნი 11:75
რუსხმული რ-ი რუ გვ. 111:5

საბანელა სოფელი გვ. 175:8; გვ. 176:38
საგურამო 19:70
საკოეთი 2:68
სამაკეხველო წყალი გვ. 159:29
სამთავისი „ტაძარი დიდებულისა ქრისტეს ღმრთისა“ 27:152
სამთავრო ტაძარი 27:53
სამნი ჯუარნი გვ. 42:12
სამსამარნი გვ. 149:31
სამცხე 45:10
სამწურისა წყალი 3:35
სარკინე: ს-ის წინამძღვარი 1:23
სარბიელნი 31:39
სარჩელა წყალი გვ. 159:29
სასხორი 11:40
საკათმის კარი 3:38
საქართველო გვ. 155:10; 37:3; 38:39; 41:4; 42:5; ყოველი ს-ო გვ. 158:9; გვ. 159:22; 42:5
საჩხეორი გვ. 41:1
საწირე გვ. 43:11, 16, 18, 20
საკრეთელი 43:7, 10
საკადი გვ. 41:8; გვ. 44:2
სვანეთი 6:7
სვეტიცხოველი||სუეტიცხოველი 4:52; გვ. 81:3; 18:1; 25:7, 45; გვ. 155:9, 13; ვვ. 159:28; 40:9; „ყოველთაეე ჩრდილოეთისა კედართა შორის უაღრესი და უაღმატებელეს-ედიდებელესი, წმიდა კათოლიკე და სამოციქულო საყდარი მცხეთისა, სალოცველი და სახლი ღმრთისა დიდებისა და მას შინა ღმრთიეაღმართებელი სუეტი ცხოველი“ გვ. 22:5—8; „ღმრთიე-აღმართებელი კათოლიკე ეკლესიასა შინა“ 28:52; წმიდა კათოლიკე ეკლესია 2:82, 117; 40:56, 67; მცხეთისა სახლი ს-ი 28:20
სკანდე იხ. ზენა სკანდე
სოდომელნი გვ. 152:18
სოერი გვ. 62:21
სომეხი 12:2; 14:2; 20:2; 23:3; გვ. 147:3; გვ. 151:7; 37:3; გვ. 175:3; 41:3; 42:4
სპარხეთი 12:11
სპარხი 8:54, 85; გვ. 151:7; 38:15
სუელნეთი 22:6, 10, 14
სხალტბა 11:22, 71, 72; 20:7, 11, 43, 55, 74, 75, 96; გვ. 112:8; გვ. 113.7 26: სხალტბური 111:4
სხალტბელნი 11:56, 78, 89
სხლობანი დიდი სოფელი შაეშეთს 2:66
სხლუანი სოფელი კლარჯეთს 2:65

ტაო 2:62; 3:56
ტიხარის კლდე 3:37
ტონთიო სოფელი ჯაეახეთს 2:67
ტორნის ქევი 6:51
ტურათის უბანი 8:104
ტფილისი 8:54, 100. იხ. თფილისი; ქალაქი
ტყირბული 143:21

უდაბნო მღვმისა იხ. მღვმე
უბისხის მთავარმოწამე 26:4, 23
ულო(?) 43:95
ულილი 13:6

ფანავრა 2:68
ფარსმანუანეეი გვ. 143:8; გვ. 162:14; ფარსმანუანეველი გვ. 143:32
ფიცე 6:7; 11:35
ფუთი გვ. 39:11
ფურკადი 6, 7:||ფერკადი 11:35

ქალაქი (თბილისი) 2:79; 11:48; 38:15. იხ. თფილისი; ტფილისი
ქანდა სოფელი 11:63, 67, 91, 94; ქანდაური მიწა 16:59; ქანდაური
ქართველი გვ. 46:2; 7:2; 8:2; 11:2; 12:1; 14:1; 20:2; 22;2; 23:2; გვ. 151:7; 37:2; 39:2; 41:3; 42:3
ქართლი გვ. 22:10; 2:70, 121, 140, 143, 150, 154, 158; 3:65; 4:33, 42; 6:36, 45; 8:47, 57, 61, 126, 127, 161; 11:59, 106, 114; გვ. 80:21; 15:116, 120; 16:85; 19:62; 20:93; 21:15; 22:5, 6, 8, 10; 23:6, 9; 25:10, 30, 32, 39, 40, 66, 71, 87, 94, 98; 26:37; გვ. 121.3; გვ. 123:15, 16; გვ. 124:2; 27:8, 20, 24, 30, 38, 43, 46, 47, 56, 59, 62, 64, 68, 76, 85, 92; 28:50, 67; 31:13, 18; გვ. 149:24; გვ. 156:30; გვ. 157:20; გვ. 158:10; 40:50, 53, 84; 41:43; 42:32, 59, 65
ქაშუეთი 43:18, 30
ქვათაკეთი 22:9, 13, 14; გვ. 123:10; 27:103; ქ-ს ღმრთისმშობელი 46:27; ქ-ელნი 46:35
ქორაული პარტახტი ფარსმანჯანეულს, ხახულის ღმრთისმშობლისადმი შეწირული გვ. 143:10
ქორთა გე. 143:26
ქუთმო გუთლდესი იხ. გველდეზი||გეელდესი
ქუთათისი 3:1; ქუთათისის მეგარკოლენი გვ. 176:29
ქუმელოანი გვ. 41:30

ღართა 13:37
ღრდულეთი ძველი ღ-თი 6:5
ლუერკი სოფელი 26:11, 35, 43; 41:8, 9, 15

ყინცუისი სოფელი ქართლში 2:70
ყუდრო 13:40

შავშეთის წყალი 3:36
შარვანი 8:1; 37:3; 39:3; 41:3; 42:4
შედარი 6:4
შეუბანი: „მცხეთის მკუიდრი სოფელი“ 40:18, 21, 24, 31, 35, 45
შეყენებულის ჯუარი 13:15
შეხუOტილა 13:30
შიგონასძის ქედი 13:25
შიდარი 2:73
შინდები 2:71
შოოსუბანი 11:25, 77; შოოსუბნერი 11:4
შოოსუბნელნი 11:75
შომეთი გვ. 41:28
შორაპანი 41:15
შუანის ქევი 42:9, 17
შუარეკი 6:4
შქმერი გვ. 42:37
შხრო გვ. 41:14, 16, 18, 22

ჩიქუნურნი სოფელი 11:26, 77
ჩიქუნურელნი 11:75
ჩიხა გვ. 43:5
ჩორდმანი 13:26
ჩოჩეთი 2:72
ჩრდილო 11:4; 37:4

ციხედიდელნი 11:56
ციხედიდი 2:95; 6:3; 11:41, 56, 120, 121, 124; 28:9, 19; გვ. 133:28; სიგელი ციხედიდური გვ. 133:25
ციხე: ციხის მთავარმოწამე 43:92
ცუქითი 2:70
ცხავარი||ცხავერი||ცხევერი 6:5, 53, 55; 11:36, 119, 121;||ცხევერეთი 1:13;||ცხევერელნი [სოფელი] 1:25, 27, 29; 11:56
ცხილათი გვ. 42:40; გვ. 43:3; გვ. 44:10, 12
ცხირეთი 6:5, 53, 54; 11:36, 119, 121; ცხირელი 1:32; ცხირეთ-ცხავარი 6:55

ძაგუი 13:20
ძალისი: ძალისური გვ. 111:5
ძაღლიხ ქევი 2:62
ძირგეული გვ. 42:19, 21, 23
ძველი ღრდულეთი იხ. ღრდულეთი

წაქეი: წაქეელნი 37:5, 11, 26
წიაბეთი 13:45
წილკანი 8:112
წინარეკი 6:4
წირდალი 13:10
წმიდა დედაქალაქი იხ. მცხეთა
წმიდა კათოლიკე ეკლესია იხ. სვეტიცხოველი
წმიდა ნიკოლაოზი იხ. ნიკოლაოზწმიდა||ნიკოლაოსწმიდა
წმიდა გიორგი კავთისა იხ. კავთის წმიდა გიორგი
წმიდა გიორგის ეკლესია პიპილეთს 41:23
წობენი 13:13
წყალმყინვარი 16:50
წყალშატროანი 11:64, 89

ჭავჭავისი გვ. 153:27
ჭიტები იხ. ბჭიტები
ჭორვილა 14:23, 30; გვ. 80:18
ჭყონდიდი 26:3, 6, 20, 23; ჭ-ს საყდარი 26:17

ხანდაკი 29:7
ხატისოფელი 25:26

ხახულის ღმრთისმშობელი გე. 143:1, 36; ხ-ს ღ-ს კარედი ხატი გე. 142:7
ხევძნელას წყალი გე. 159:29
ხერთვისი დიდუბისა იხ. დიდუბის ხერთვისი
ხეფინისკევი: ხეფინისკეველნი 37:5, 11, 26
ხინკები 13:39
ხირიკი გე. 153:27
ხოვლი გე. 146:22; გე. 147:1, 2, 16, 20, 26, 31, 34; გე. 148:4; გე. 149:10; გე. 150:10; გე. 153:17, 24; გე. 154:21, 24, 28; გე. 156:29; გე. 157:8, 23; გე. 160:2; 43:72, 80
ხორვა 11:27
ხოტევი გე. 41:34
ხუარაზმელი გე. 113:1; 25:12
ხაჯლიოსძისი 13:36

კევი მანგლისისა იხ. მანგლის კევი
კევკმელი გე. 41:10, 12
კიდარი 13:11
კივში გე. 42:29, 31, 34

ჯავახეთი 2:66
ჯვარი||ჯუარი 6:53, 54; 11:120, 122
ჯისალიური პარტახტი ფარსმანყანევს, ხახულის ღმრთისმშობლისადმი შეწირული გე. 143:11
ჯეკეფონი სოფელი გე. 163:3; გე. 164:36
ჯუარისა გე. 40:37
ჯუარისა ოკრიბაში გე. 43:24

პერეთი 2:74, 75
პერია გე. 147:4; გე. 152:30

III ტერმინთა და სგანთა საძიებელი

აბანოისა სახლი გე. 143:3
აბრამდა: აკამეთის ა-ნი 14:48
აბრეშუმი 27:96
აბკარნი ხამეფონი გე. 62:27
აგარა 2:62, 63, 66, 68; 6:2, 3; 9:58; 11:22; 16:21; 44:30
აგარაკი 8:129
აგება ეკლესიისა 2:83
ადამიანი 1:54; გე. 153:17; გე. 163:6; ადამის ტომი 44:5
ადგილი 4:9; გე. 42:34; 8:125; 11:98; 20:55, 58, 61; გე. 122:25; 29:8; 31:29; 16:63; 36:14; გე. 176:9; 41:32; ა—ი პატარა 36:13; ა—ი საეენაკე 29:35; სამეშაო ა—ი 8:82; ა—ი საკდომი 36:13; ა—სა სყიდვა 31:23; შეწირული ა—ი 38:12; ა—ნი უმკვდრონი და უმამელონი გე. 63:9
ადგომა მთხრობელისა 16:32
ადრიდგან 19:23
ავაზაკი გე. 151:3
ავშარა რკინისა გე. 43:1
აზადი 14:36; აზადება 27:26
აზნაური 1:39; 4:24; გე. 47:1; 6:27; 8:143; 10:52; 11:106; 12:6; 14:47; გე. 144:3; გე. 158:1; 37:32; გე. 163:5; 38:20; 41:38; ა—ი ანუ მოსაკარგაკე 20:77; „ყოველთა ქეეთა ზემოთა და ქეემოთა ა-ნი" 3:21; ა—ს ყმა 43:25; ა—ს ყმობა 43:24; ა-ნი ძეთეკენი 41:10, 17
აზოხორება გე. 149:32
ათაბაგი 26:48; 40:94; ა—ი და ამირსპასალარი 25:81
ათორმეტნი მოციქულნი წმიდანი გე. 81:1; 15:57, 68; 27:36, 71; 16:83; გე. 152:28
ათორმეტნი მოწაფენი მანინა შეჩეენებელისა გე. 152:23
ათორმეტნი ხაფფლონი დღესასწაულნი 23:13
ათორმეტნი წმიდანი მოციქულნი 4:50; 40:53
ალავერდელი 27:59; ა—ი მთავარებისკოპოსი 44:18; ბედიელ-ა-ი 8:123
ალაფი ბაღდადური გე. 146:33
ამაღლება 15:81
ამა ყოფასა და მან ხაუკუნოსა 28:37
ამენ||ამინ 2:87; 6:50; 10:56; 15:62, 132; 31:72; გე. 155:6, 17; გე. 156:16, 27; გე. 158:23, 24; 44:4
ამირა 2:81; ა—ა ეინოენისა 42:15, 26, 33; ა—ნ ქუთათისისა გე. 176:29
ამირახორი მეფისა 42:71
ამირეკბი გე. 161:12; 42:70
ამირსპასალარი 19:20; 25:81
ამოგდება გასავალისა 2:81
ამოვლა 43:33
ამოკერებული ტყავი გე. 42:13
ამოკვეთა დრამისა გე. 158:12; გე. 159:27
ამომართება გე. 41:18
ამოღება ძირიან ა—ა გე. 160:6
ამოწყუედა სოფლისა 31:62
ამოწყუედილი მამელი 25:16
ანაფორა ოქროვანი, ხატოვანი 2:51
ანაღება სოფელთაგან 31:24
ანგარიში გე. 150:6; 40:42
ანგელოზი 1:2; 8:139; 15:93; 19:7; გე. 124:16; ანგელოზებრი მოქალაქობა 8:39; ა—ი ღმრთისა 27:84; ა-ნი და მთავარანგელოზნი 16:15
ანდერძი 8:5, 119, 137, 143; გე. 61:1; 11:20; გე. 124:2; ა—დ დაგდება 27:112; ა—ს დაწერა 8:159

„ანდრია სალოსის ცხორება“ (წიგნი) 2:37
ანეული „ერთი დღე ა—ი“ 1:28
ანჩის ხატი 45:30
აოკრება მიწისა 16:49
აუურა გე. 42:35; გე. 43:17
არა დიდი და არა ცოტა გე. 157:15
არამრიდი (ღმრთისა) 8:21
არგანის მოკსენება 8:135
არდავიწყებულება 12:9
არდგომა 13:1, 43, 50
არ მემამულე კაცი 16:24
არსება „ა—დ ცნობილი და არსებადაუბადებელი მამაი, ძე და სული წმიდაი“ 46:1—2
არც ყმა და არც გლეხი 43:67
ასაბიობა გე. 149:18, 20, 22
ასაპყრობელი ვეცხლისა 2:111; ზე ასაპყრობელი 2:55
ასრულება ყამისწირვისა 8:95
ასული გე. 43:24; გე. 161:6; გე. 163:3
აურაცხელი: წყალობანი ა—ნი გე. 176:3; წმიდათა ნაწილნი ა—ნი 2:8; ა—ნი ცოდვანი 31:72
აუცილებელი გე. 153:26
აფი(?) ბაღდადური გე. 39:5
აფხაზეთის კათალიკოზი ა-ს და ქართლის კ-ნი გე. 176:32; 41:43; აფხაზთა და ქართლისა კ-ნი 21:15
აფხაზთა მეფე გე. 146:31; გე. 147:25, 27; გე. 149:18; გე. 152:2; გე. 175:3; 11:3; ა-ა მ-ე და კურაპალატი 2:141; ა-ა მ-ე და... ყოველისა აღმოსავლეთისა კურაპალატი 2:137—138; ა-ა და ქართველთა მ-ე გე. 46:1; ა-ა და ქართველთა, რანთა, კახთა და სომეხთა მ-ე და დედოფალი, შარვანშა და შაპანშა და ყოველისა აღმოსავლეთისა და დასავლეთისა თეითმფლობელი 14:2—4; ა-ა, ქართველთა, რანთა, კახთა და სომეხთა მ-ე, შარვანშა და შაპანშა და ყოველისა აღმოსავლეთისა და დასავლეთისა ფლობითმპყრობელი 22:2—4; ა-ა, ქართველთა, რანთა, კახთა და სომეხთა მ-ე, შარვანშა და შაპანშა და ყოველისა საქართველოისა და ჩრდილოეთისა ფლობითმპყრობელი 37:2—4; ა-ა და ქართველთა, რანთა, კახთა და სომეხთა მ-ე, შარვანშა და შაპანშა და ყოველისა აღმოსავლეთისა საქართველოისა და ჩრდილოეთისა ქელმწიფედ მპყრობელი 41:3—5; ა-ა, ქართველთა, რანთა, კახთა და სომეხთა მ-ე, შარვანშე და შაპანშა და ყოველისა საქართველოისა ქელმწიფედ მპყრობელი 42:3—6
აქა და საუკუნესა 16:86; ა-ა და მერმესა ს-სა 28:54; 31:53
აღაპი 19:34; 27:106; 31:55; გე. 148:28; გე. 150:17; 46:40; ა—ს გაკუეთა 46:36; ა—ს გარდახდა გე. 157:29; ა—ს დადება 2:64, 114; ა—ი კარგაღებული გე. 157:17; ა—ი კარგი გე. 148:33; ა—ი სანთლიანი გე. 163:10; ა—ი სანთლიანი და ყოვლითურთ უნაკლულო გე. 162:11; ა—ი სრული და უკლები 46:37; ა—ს უნაკლულოდ გარდაკდა გე. 162:16; ა—ს ღამისთეეით და ყამისწირვით აღსრულება 2:115; ა—ს შეცვლა 2:125
აღდგენა „მკვდრის აღდგენა“ 8:98
აღდგინება 12:8
აღდგომა 15:108; გე. 148:29
აღება გე. 41:20; 15:109; ა—ა ბაკისა 6:15; ა—ა თეთრისა 18:4; ა—ა ლაჯრისა და თეთრისა გე. 146:34; ა—ა მისდისა 28:30, 40; ა—ა მიწისა 16:46; ა—ა მიწისა საზღვაგ გე. 44:2; ა—ა სამამასახლისო სამსახურებელის 3:44; სამართლის ა—ა 11:67; გე. 122:29, 30; 28:27; საპატიოს ა—ა 28.31, 43; ა—ა სასაკუმეველოგსა 16:19; ა—ა ტკბილისა 16:27; ა—ა ფასისა 28:9; ა—ა ღალისა 28:29; ა—ა ყანისა გე. 40:34; გე. 42:25; ქელის ა—ა 8:16
აღვირი თათრული გე. 128:1
აღვსება||აღუსება გე. 43:34; 8:32; გე. 150:17; ა—ა ზეგარდამო მადლითა და სიბრძნითა გე. 156:2
აღთქმა 27:82, 107, 108; 38:6, 7
აღმართებული სუეტი ცხოველი გე. 22:8; 40:66; ღმრთიეაღმართებელი 40:9
აღმოსავლეთი 14:3; ა—ი და დასავლეთი გე. 175:4; ა—სა და დასავლეთის თეითმპყრობელი 23:4; ყოველი ა—ი 20:3; ყოველისა ა—ა კურაპალატი 2:137
აღმოფხურა გე. 154:5; საცთურის ა—ა 19:13
აღმხარებელი 15:4
აღნათქუემი 38:7
აღნაწერი 27:33
აღოკრება 4:2; აღოკრებული 4:4
აღსრულება გე. 60:11; 38:7; აღაპის ა—ა 2:115; აღნათქუემის ა—ა 38:6; ა—ა ლოცეის 8:120; ა—ა მის ზედა კანონისა 16:80
აღუვარება 8:29; პატიეთა და ქებათა ა—ა 38:12
აღუჰამრავი(?) 20:34
აღშენება: აღშენებელი 3:17; 8:3, 43, 130; 11:66; 14:10, 14; 19:22, 29; გე. 161:2; ა—ლი უდაბნო 28:11; ა—ა ეკლესიისა 8:34; ა—ა წისქეილისა 28:7; ა-ლი წისქეილი 28:10
აღძვრა: რისხვით ა—ა გე. 153:6; ა—ა რისხვად 31:52
აღწერილი წესი მონასტრისა 8:38

აღხუნა (თუალთა და გულთა) გე. 156:24
აღკმა 8:23
აწინდელი 8:7, 126; გე. 151:29
აწყურისა მსახურთუხუცესი 40:81
აწყურისა საყდრისა შვილნი 40:85
აშენება ეენაკის ა—ა 16:24, 44; მიწის ა—ა 16:47; კარგად ა—ა გე. 151:14; საყდრის ა—ა 16:89; სახლ-კარის ა—ა 16:44; ა—ა სოფლისა 2:67, 68, 83; ა—ა და შეპყრობა სოფლისა 2:69; ა—ა წისქვილისა 28:65; აშენებული 11:27; გე. 112:10; გე. 151:15
ახალი: იადგარი საწელიწდო ი-ი 2:39; ა-ა კერიაკე გე. 39:12; ა—ი შჯელისკანონი 2. :43; ა-ი ძველ გე. 40:5
ახლადმოგებული მამული გე. 62:19
ახოენება -ე. 62:10; ა—ნი მკედარი 45:14
აქდა 27:27; ბეგარის ა—ა გე. 122:19; გე. 123. :11; გამოსაღების ა—ა 6:16; ა—ა გასაყალისა 2:81; ა—ა შესაკალისა 37:13
აკსნა უსამართლო ბეგარისა 12:27
აჯა გე. 159:30; 46:34

ბაზიარი 11:87, 90; 42:35
ბაზიჯის კანდელი 8:62, 84
ბაკი 8:53, 55, 76; 11:53, 54; ბ-ს აღება 6:15
ბარათი 46:28, 29; ბ—ი თეთრისა 46:30; ბ—ი ულუფისა 46:31
ბარაქიანი გე. 151:14
ბარზიმ-ბეშხუემი ვერცხლისა 2:110; ბ—ი ოქროსი, თუალითა და მარგალიტითა და მინაგისა ხატებითა შემკობილი 2:18—19
ბარი 4:10; 8:74; 14:32; 15:22; 21:4; 22:14; 26:13; 31:25; გე. 164:4; 41:29; 42:18
ბარძიმი 20:84; ბ—ი ბროლისა 8:33
ბასრობა 38:30
ბატონი გე. 158:16
ბაღდადით მოგებული ნასისხლი 31:67
ბაღდადს ნაშოები ოქრო 31:22
ბაღდადური ალაფი გე. 146:32; ბ—ი აფი(?) გე. 39:5
ბეგარა||ბეგარი 1:30, 33; გე. 42:101; 19:38; გე. 122:19; გე. 123:11; 27:13, 45, 58, 66; 31:31; გე. 143:28; გე. 148:6, 13; გე. 149:30; გე. 176:10; 40:24; ბ—ა და გამოსაღები გე. 159: :18; ბ—ს ზედდება 40:26; „ბეგარის მიღება“ გე. 176:10; „ბ—ი მცხეთის სახლისა“ 28:20; „უსამართლო ბ—ი“ 12:18, 27; გე. 122:17; „ციხის ბ-ი“ 1:28; „ბ-ი ცული“ გე. 176:27; „ბ—ი ძველი“ 40:31
ბედიელ-ალავერდელი 8:123
ბედითი და დავარდნილი გე. 148:2
ბედნიერება 15:38; 25:37; „გიბედნიერენ“ 19: :39; „გიბედნიეროს“ გე. 113:14; 15:34
ბერი 7:9; 8:5, 33, 36, 45, 47, 96; გე. 61:6; გე. 63:10; გე. 113:15; გე. 148:1; 16:88
ბერძენთა მეფე 2:9, 12, 53, 55, 60
ბერძული კუბასტი გე. 39:7
ბერძნული მაკნა კუერცხის გული ოქროთა 2:53
ბერძული სტავრა ლომოანი გე. 39:3
ბერძული ტაშტაბრაიგი 2:27
ბერძული ხატი მაცხოვრისა გე. 142:7
ბეღელი ხერხული გე. 40:21; გე. 43:13, 22
ბეშხუემი 2:18
ბეწვის ოდენი გე. 124:5
ბილწი გე. 124:19
ბირება 12:4
ბიძა გე. 147:15; 43:49, 100
ბიძაის ძე 31:21
ბოროტი 38:14
ბოსელი 2:96; ბ—ი ქვითკირი გე. 40:21; ქვითკირის ბ—ს შექმნა გე. 41:6; გე. 43:11, 15, 22
ბოსელ-ქორედიანი ეიშკარი გე. 43:14
ბოძება 1:11; 2:9, 12, 37; გე. 40:25; 8:108; 15:16, 133, 146; 20:64, 65; 25:69; 26:35, 44; გე. 143:3; გე. 147:13, 15; გე. 153:12; 41:10; ბ—ა ეზოთა 2:56; ბ—ა კაცისა 38:24; მიწის სამამულოდ ბ—ა 15:25; ბ—ა მკეიდრად და მამულობით 15:137, 141, 154; ბ—ა მკეიდრად და სამამულოდ და უსარჩლავად და მიედევრად 41:25; ბ—ა მტკიცედ და შეუვალად და შეუცვალებლად 41:28; ბ—ა სამამულოდ 42:58; ბ—ა საქონებელთა 38:27; სიგლით ბ—ა 38:35; ბ—ა სიგლისა 37:22; 38:20; ბ—ა სიგლთა და ნიშანთა 38:8; ბ—ა სიმტკიცისა და შეუვალობისა 2:79; ბ—ა სოფლისა მკეიდრად და სამამულოდ, უსარჩლავად და უწყენრად ყოელისა კაცისაგან 41: :14—17; ჩაქით ბ—ა გე. 143:12; წიგნის ბ—ა გე. 159:24; ბოძებული გლეხი გე. 162: 14; ბ—ი სოფელი 41:7; ბ—ი სიგლითა გე. 161:14; ბოძებულობა სამამულოდ 40:23; ბ—ა მონასტრისა 2:61
ბრალი 4:32; 3:64; 8.91; 11:110; გე. 30:2, 10; 19:48; გე. 149:19, 25; გე. 153:20; გე. 156: :21; 38:28; ბ-ნი და ცოდვანი 28:41; გე. 162:33; 38:28; ბ—თა მზღველი 28:39; 46:43; ბ—თა მზღველი დღესა მას განკითხვისასა 28:60—61
ბრიყვი და უშჯულო გე. 160:2
ბროლის ბარძიმი 8:83; ბ-ს კაკადელი 8:62
ბრძანება 2:16; 3:55; 4:23, 36, 65; 6:20, 46; 8:16, 36, 57; 10:17; 11:14, 16, 103, 112, 115; 12:21; 14:37, 45, 51, 54; გე. 80:8, 14, 20, 24;

გე. 81:10; 19:27, 42; 20:20, 21, 24, 25, 41, 90, 93; 21:8, 10, 13, 16; 23:1, 18, 22; 25:70; 26:59; გე. 123:5; 27:18; 29:42; 31:12, 18, 73; გე. 155:25; გე. 156:18; გე. 161:10; გე. 162:25; 37:29, 35; 38:24, 42, 43; გე. 176:34; 40:74, 78; 42:53, 67, 70; ბ—ა და გაგებული 6:29; ბ—თა და გამორჩეეთ ჩენა მწირეელისა 34:38; ბ—ა და სიგელი 6:25, 38; 37:31, 35, 37; 41:36, 41, 44; 42:30, 38, 43; ბ—ა თავისუფლებისა 1:36; ბ—ა კათალიკოზისა 40:80, 84; ბ—ა მეფისა 39:24; ბ—ა და მოკსენება გე. 61:4; ბ—ა პატრონისა 40:88, 90; ბ—ა პატრონისა 31:80; 40:70, 72, 74, 75; ბ—ა შენდობისა 31:46; ბ—ს შეცვალება 6:32

ბრძანებული 2:159, 161; 4:25, 56; 14:37; 20:20; 21:8; 37:30; 41:34; 42:28; ბ—ი და გაგებული 46:44; ბ—ი მეფისა 38:8

ბუნება უკუდავი და დიდების მოკუარე გე. 62:3

ბჟე გარეთი ბჟე გე. 22:14

გაახლება სიგლის გ—ა გე. 46:8, 12; 8:50; 11:13, 17; გ—ა და გაჩენა გე. 157:27

გაბედითება გე. 149:32

გაბოძება სიგლით გ—ა 38:22

გაგება 2:100; სიგლით გ—ა 11:9; გ—ა (გადაწყვეტა) 20:76; გ—ა (დაწესება) 6:18; გ—ა სულის საქმისა 2:139; გ—ა და დაწერა სულისათვის 2:144, 150

გაგებული 4:26; 14:39; გე. 80:24; 19:49; 27:62; 28:35; გე. 152:13; გე. 153:3; გე. 154:34; გე. 155:2; გ—ი და ბრძანებული 6:29; 46:45; გ—ი და დაწერილი 16:76; გ—ს შეშლა 4:30

გაგზავნა 8:86; 29:9; გე. 146:32; გე. 149:3; გაგზავნილი კარით სამეუფოით 41:40

გაგონება 3:25; „არავინ გაგიგონებდეს" 1:42

გადაკდევა 37:19

გადიდება 15:83; 31:49; გე. 152:12

გავლა გე. 147:23

გავლებინება 1:34

გაზრდა ძმისა გე. 62:22; 43:46

გაზრდილი 2:91; გე. 143:13; გე. 162:21, 23

გათავება 10:50; გე. 159:14; „ქამთაგასათავებელი" გე. 158:27; გ-ა (შესრულება) 31:79

გათავისუფლება 1:36—38; 4:11, 48; 6:9ა, 17; 7:3, 11; 11:11, 54; 27:45, 58, 93; გ—ა სოფლის 27:79; გ—ა შესაელისაგან 6:45; გ—ა შესაელობისაგან 27:67

გათარხნება (მღედლისა და მისი მამელისა) გე. 159:18

გათხოვება 36:27

გათხოვილი 36:26

გაკაცრიელება გე. 113:6

გაკვეთილი გე. 148:32

გაკითხვა გე. 158:4

გაკუეთა წირვისა და აღაპისა 46:40

გამართვა: დამცირებული ჭიქისა და გასაწყლებული სეფისკვერისა გ—ა გე. 151:17

გამგე 43:60

გამგებელი სამართლად გ—ი გე. 150:16

გამვლენელი ჯვრის წინაშე და მეფეთა წინაშე 45:19

გამზრდელი 2:78; გე. 112:4, 10; გე. 113:12; 26:8; 16:15, 17, 25, 28, 31, 37, 39, 44, 45, 51, 60, 62, 66; 17:21; გე. 175:9; გ—ი პატრონთა გე. 162:7; გ—ი და შემოქმედი 2:149

გამთავებელი გე. 159:4

გამოძებული გე. 147:22

გამოზრახვა 31:12; 44:20

გამორთმევა დრამისა გე. 159:33

გამორჩევა გე. 63:10; 10:24; გე. 113:2; გე. 162:24; გამორჩეული 10:22; 23:5

გამოსავალი 4:11, 14, 47; 6:10; 7:11; 14:35; 22:16; 26:18; გე. 143:10; ბეგარი და გ—ი 31:31; სასეფო გ-ი 8:56; გ-ი და შესავალი 37:28; გ-ი ცხუარი 8:77

გამოსაღებელი 16:42, 64; სათაური გ—ი 31:30

გამოსაღები გე. 157:14; გე. 159:19

გამოსლვა 1. გ—ა გამოსაღებისა 28:33; გ—ა სათათროისა 28:23; 2. გ—ა და შეყრა ქეობისა 46:32

გამოუძიებელი 8:25

გამოღება გ—ა ბარათისა ყუელაისაგან 46:28; გ—ა (დღის) გე. 148:23; გ—ა თეეზისა გე. 159:30; გ—ა თეთრისა გე. 149:13, 14; 46:24; გ—ა სატუზღეოსი 28:24; საკურჭელესა შინა მდებარის გ—ა 38:11; გ—ა სოფლის 22:8, 10; გ—ა სოფლისა შესაელობისაგან 42:13; გ—ა სოფლისა უსაქმოდ და შეუეალად სურამელთაგან 46:25—26; გ—ა [შესაელობისაგან] 42:25; გ—ა ხარჯისა გე. 151:26

გამოყვანა: უპატიოებისაგან გ-ა 38:3, 4; გ-ა ყოვლისა შესაელისაგან (გამოსაღებებისაგან განთავისუფლება) 37:9

გამოყოლა ქეობასთან 46:33

გამოყრა: ქართა გ-ა გე. 149:27; კალაპოტის გ-ა 8:45

გამოჩენა 20:71; გე. 123:9; გე. 151:8, 13; 37:16; 38:20; გ—ა მშელისა და დამაქცეველისა 6:47; სიგლის გ—ა 38:21; სიტყუით ანუ საქმით გ—ა 45:31

გამოჩინება ჯუარისა გე. 39:10; გამოჩინებული (სული წმიდა) გე. 146:8

გამოცხადება იოვანესი (წიგნი) 2:36

გამოწყვა: გე. 150:8

გამოპენება: სამეფო დარბაზს გ-ა 38:24

გამოხუმა: შემოწირულის გ-ა გე. 153:4

გამოკუება მძლავრობით 20:89; 31:48

გამეღავნება 45:27

გამრავლება 31:49

გამტეხელი 2:134; 15:77

განათლება 19:13; გე. 146:11; გე. 156:2, 24; განათლებული 8:31

განაყოფი გე. 149:9; 36:15

განაჩენი 10:48; გე. 80:7; 15:90; 19:52; გე. 157:26

განბრწყინვებული: ღმრთივ-შეენიერად ზეგარ-დამოილა სიბრძნითა გ—ი გე. 154:33

განბეობა მართლად გე. 62:18

განგება 8:14; 12:23; გე. 80:1; 44:2; საქმის გ-ა 3:32; „განგებაᲐ საწელიწდოᲐ" 2:44

განგებულება 27:31

განგებული 2:135, 138; გ—ი და განწესებული 2:118; გ-ი ღმრთისა 8:18; „მეფობაᲐ გ-ი ღმრთისაგან" 8:14; გ—სა და განწესებულის დამტკიცება 2:120

განდევნა 10:37

განთავისუფლება „გ-ა...ეკლესიათა და გლახაკ-თა" 12:25; „უსამართლოისა ცა დაჩირებე-ლისაგან ესნა და გ—ა" 12:19

განკანონება 10:43

განკითხვა გე. 80:11; 20:50; გ--ს დღე 28:38, 61; 31:72; გ—ს დღე საშინელი 6:23; გ—ს დიდი დღე 25:49; გე. 162:34

განკრძალული მღდელი 8:99

განკუთნვა 8:24; გე. 146:16; განკეთნილი 8: :39

განკურნება 4:5; გე. 79:5

განმათავებელი გე. 158:23

განმანათლებელი 8:4, 96

განმართვა: „შარეანსა ზედა გ—ა" 8:1

განმარიხებელი გე. 157: 2

განმგებელი მეფობისა გე. 62:12

განმზრახი გე. 155:18

განმყოფელი სამებისა 15:104

განმწარება მონასტრისა გე. 63:3

განპურობა ქილთა 16:4

განრინება 8:110

განრისხება გე. 154:4

განრყენა სასჯულოთა საქმეთა 12:23

განსაცდელი 12:7; 38:17

განსლვა სოფლით გ—ა გე. 61:3

განსრულება ყოვლითურთ უნაკლოდ გე. 63:11

განსჯა 8:156, 157; გე. 123:31; 27.10; გა-მცა-სკილა 15:103

განუერელნი და მოუუარენი 45:25

განუკსნელი გე. 152:15; გ—ი საკრელი 1:52

განყვანა წინაშე მსაჯულისა გე. 62:6

განყიდვა უფლისა 2:129

განყოფა 8:71, 93, 154; „სეფისკერის გ--ა 8: 89; „ეორცთაგან გ—ა" 8:154

განშიშულებულნი 38:2

განშუება სულით 8:31

განჩენა 12:24; გე. 79:5; 19:25; განჩენილი 14: 22, 31

განჩინება 8:135

განცხადება 8:33

განძი 2:64; გე. 40:3

განძრახვა ეშმაკეულთა 12:5, 10

განძღომა 8:16

განწესება სოხასტერის 8:96, 98

განწესებული 2:118, 120, 122; 14:20

განხუნა გე. 152:20

განჯა გე. 124:16

გაპარვა 43:83

გაპატიება 11:83; 27:5

გარდაგან(?) გე. 123:23

გარდაგდება: გ-ა გამოსაღებებისა 6:16; გ—ა ცხენისაგან 43:35; გარდაგდებული 3:15

გარდართვა გე. 150:22

გარდამქდელი გე. 158:4; ცოდეათა და ბრალ-თა გ—ი 4:33

გარდასრული 38:19; გ-ი პატრიონი გე. 151:1

გარდაშუება 45:17

გარდაცემა გე. 123:2

გარდაცუალება გე. 61:3; გე. 151:20; გ—ლნი 31:57

გარდაწყვეტა: საზიდისა და სარჩელის გ—ა 3:46

გარდაწყობა: „თეთრი ეაბარეითა გარდაუწყე" 1:19

გარდაწყეიდილი 43:42

გარდახდევინება გე. 147:29, 31

გარდახეენა 11:83; 12:12

გარდაქდა აღაპის გ—ა გე. 39:10, 12, 14; 14:16; გე. 148:33; გე. 157:17, 29; გე. 162:16; 46: :37; გ—ა აღაპისა: „მღვდელნი წირეთა და მწირნი მეხლ-მოდრეკით ლოცეითა, ღამის-თევიდა და პანაშეიდითა გარდაიქდიდენ" 31: :40—42; გ—ა ბეგარისა გე. 42:4; გ—ა სამ-სახურისა გე. 123:25; 16:41; გ—ა სისხლისა 43:42; კარღებელი ტრაპეზის გ--ა 31:43; გ--ა შეიოდიბისა 28:26

გარდაქდენა სულის სალოცავისა 31:63

გარე 15:3 7,47, 50, 87; (სახლის გარე კაეი) 27:82; გარეგანი გე. 153:19; გ—ნი (კაეი) გე. 176:12; გ ა რ ე თ ი 14:16; 20:14, 78; გ—თი ბეე 2:14; გარეთმოსელი გლეხი 20:41; გა-რეთ შემოყეანა (მწირეელის) გე. 148:24; გა-რე შეოლეილი სკარამანგი 2:58

გარეულისა საქონებელი გვ. 150:3
გარეშემო ხტოითა მოქმნა გვ. 22:14
გარისხება 3:61; 14:40
გარუუნევა „ნუ... გაარყუნევით... ლაერასა“ 8: :141
გასავალი ქალაქისა 2:80
გასათავებელი: ქამთა გ—ი გვ. 158:14
გასაკუთრება ჯენაქისა გვ. 40:13
გასარომელი 2:156; გ—ს მითუალეა 2:103; გ—ი იადგარისა ყოელითაეე სისრულითა გვ. 43: :29
გასყიდული გვ. 146:23; გასყიდულობის დაწერილი გვ. 146:24; გვ. 152:3
გასწავლება 20:69
გასხმა (სოფლიდან) 43:69
გატეხა 3:27; 19:43; ბაღიადის გ—ა გვ. 146:31; დაწერილის გ—ა 45:32; სიგელის ანუ დაწერილის გ—ა გვ. 152:2; სიგლით გ—ა გვ. 162:1; 41:33; 42:24; გ—ა სიგლებ-ნიშნებისა 38:27; ფიცის გ—ა 43:19, 30
გაუგებელი 14:13
გაუკაცება 43:69
გაუტეხელი კოდათა მიწა 16:36
გაუყოფელი ტაბილი 16:27
გაუყრელნი 38:43; „გ—ნი და ეოდაწერილენი, უღალატოი და გამეღენელი ჯერის წინაშე და მეფეთა წინაშე მოურავი...“ 45:18—19
გაუსნელი 4:53; 14:43; 15:62, 100, 113; 27: :41, 51, 54: „კრულ არს გაუსნელად“ 8:164
გაღება (გადახდა) 20:73
გაღმა გახმულნი 25:30
გაყენება (სამარხაესაგან) გვ. 149:28
გაყიდვა გვ. 147:9, 10; გვ. 148:8; გ—ა სულისა 31:21
გაყოფა თესლისა და ღვნის გ—ა 16:30; მიწის გ—ა 16:48; სოფლის მოსაელა ვ—ა 31:69
გაყოფილი იადგარი 2:44
გაშუება 7:3, 10; 11:72; 23:9; 43:16, 51, 82; ბეგარის გ—ა 27:45; „ზროხის შებმაი გაგეიშუია“ 23:10; მისდის გ—ა 28:44; ღელის გაშუება 29:22, 28; შაბათის გაშუება გვ. 149:15
გაჩენა 8:65, 117; 10:49; 11:103; 20:37, 92; 25:20; 31:75; გვ. 142:6; გვ. 143:13; გვ. 148:6, 17; გვ. 149:5; გვ. 150:30; გვ. 151:30; გვ. 176:8; გ—ა აღაპისა 27:107; 31:40; გვ. 157:27; გვ. 162:11; გვ. 163:10; გ-ა ცვლის ბეგარისა გვ. 176:27; მწირეელს ვ—ა 44:32; გ—ა სალოცავისა 16:17; 19:33; გ—ა სალოცავად 15:22; გ—ა სამწირეელოისა 31:35; გვ. 161:9; გ—ა საქმისა 31:69; ვ—ა სიგლით 11:9; გ—ა ტაბილისა 18:6
გაჩენილი გვ. 150:15; გვ. 153:9; გვ. 156:34; 43:42; გ-ი აღაპი 31:55; ვვ. 162:29; გ-ი ეენაკი გვ. 149:29; გ-ი მწირეველი 31:54; გ-ი სანთელი გვ. 176:23; გ-ს შეცელა გვ. 153: :19: „გაუჩინეთ სახლნი ბაპისეულნი“ 162:12
გაცემა: ადგილის გ-ა 38:12; დრაჭანის გ-ა გვ. 43:33; სიგლით გ—ა 38:21
გაძარცვა 43:76, 82, 104
გაძება მონასტრისაგან გვ. 150:20
გაწესება: საქმის გ-ა 12:27; სოხასტერის გ-ა 8:96, 98; ღამისთევის გ-ა 8:103
გაწყრომა 38:24
გახარება 44:28
გახუმულნი: გაღმა გ-ნი 25:31
გაკდევინება უპატიოდ 43:76
გაკდომა: „დაგუკადნა“ 38:34; გ—ა შეუეალად 2:79
გაკსნა 15:123; მიპრონის გ—ა 38:39
გაპხდომა: თავად გ-ა გვ. 156:18
გება გ—ა მონასტრისა გვ. 163:9; გ—ა ქამთა გვ. 155:6; გ—ა სიტყუისა 3:21; „უდაბნოი ეგოს“ 23:15; გ—ა უკენისამდე 44:25; გ—ა შეცეალების 40:28; გ—ა წმ. დედაქალაქისა 2:108, 122
გელათის ცუილი და ბეგარა 40:25
გენდაგაი||გენდგაობა (გამოსაღები) 28:34; 46: :31
გვარი იხ. გუარი
გზა 15:82; გვ. 124:11; 38:16; გ-ის დაპირება 38:18; უცთომელი გ—ა 8:38
გზავნა კაცის ქუე-ქუე გ-ა 43:96
გზირი 14:49; გვ. 122:22; გვ. 123:13
გინება 38:30
გლახა გ—ა კაცი 28:42: 1. გლახაკი 4:53, 58; გვ. 80:21; გვ. 81:4: 25:64, 71; 26:36; 27:14: გვ. 150:15; გვ. 155:7, 16; გვ. 156:17, 20: 40:1; „განთაესუფლებაი ეკლესიათაი და გ-კთაი“ 12:25: 2. „გლახაკი... ქართლისა კათოლიკოზი“ 2:151, 158: 6:49; 28:47, 53; 40: :58, 63, 68; 42:59; გ—ნი გვ. 79:5
გლეხი 1:14; 2:93, 95; გვ. 40:12, 16; გვ. 43: :16; გვ. 44:4; 11:36, 40, 82; 15:23, 51; 20: :8, 12, 14, 17, 36, 39, 41, 64, 73, 91; 28:9, 20, 33; 31:39; გვ. 143:14, 29; გვ. 150:20, 22; გვ. 151:9; გვ. 162:14, 29; გვ. 164:3; 38: :20; „არც ყმაი ღა არც გ-ი“ 43:07: გ-ი გარეთ მოსული 20:41; გ-ი და მიწა 6:3; გ—სა და მიწისა შეწირეა გვ. 39:9; გ—ის დასახლება გვ. 42:4; ვაჭარნი და გ—ნი მათნი 11:55; ეახტანგის გ—ი 40:29, 33; მეორ-

შაფათ; გ-ი 20:41; გ-ის [illegible] გე. 40: :24; გ—ი მკეიდრი 45:34; გ—ნი ნასყიდნი 11:41; 28:20; გე. 143:24; გ—ბი რკონის გე. 160:4; გ—ი მღუიმისა გე. 123:9; საკუირაო გ—ი 23:20; გ—ი სასეფო 20:7; ქვითახეის გ—ი გე. 123:10; გ—ის ყიდეა გე. 40:1, 4; გე. 42:37, 40; გე. 43:8, 24; გე. 44:10, 12; 28:9, 65; გ—ი შეუეალი 28:20. გ—ის შეწირეა გე. 39:9, 11, 13

გინება 38:30, 33

გმობა (ღმერთის) გე. 149:23

გონება 8:153; გე. 80:1; 38:38

გრგოლი ვეცხლისა 2:58

გრივი 1:29; 4:46; გე. 143:31; გე. 149:4, 7; გ—ისა ერთისა საოესავი ყანა გე. 42:21

გუარი: 1. გ—ი კაეი 40:50; 2. საეფო გ—ი: 31:56; 38:17, 20, 33; 3. გუარისკაეი 31:49; გე. 147:24, 32; გე. 150:26; ვე. 153:19; გე. 157:30

გუარი||გვარი 1:43; 2:121, 162; 3:60; 4:43; 6:31; 8:108, 148; 14:40; 15:18; 19:43; 20:77; გე. 113:10; 27:52, 93, 131; 29:41; 30:36; 31: :29; გე. 147:17; გე. 136:22; გე. 151:6, 20, 27; გე. 153:5, 19; გე. 158:22; გე. 159:2

გუდამაურული ჩაბალახი გე. 40:9

გუდის დათხრა 43:9

გუერდი 1:33; გე. 147:21; 16:47, 55, 57; გ—თ საქმის დება 45:22

გუთანი გე. 113:8, 9; გე. 151:13; გ—ი მიწა (ზომის მნიშვნელობით) 17:12; 31:37, 39; გ—ი ნაეენაკები 31:38

გულდგინება||გულსდგინება 3:18; 4:4; გე. 161: :9; გ—ა ღმერთის მიერ გე. 46:10; გ—ა სამსახერებელისა გე. 175:6

გული გე. 62:13; 15:73; გე. 155:24; 43:40; 45:20

გულსმოდგინება 8:140; გე. 80:6; გე. 122:6; გე. 158:17; გე. 162:26; გ—დ შეკუზმეა 12:24. გ—დ შეწირეა გე. 158:31

და გე. 62:24; გე. 154:20; 45:14

დაბეჭდვა ეკლესიათა 38:40

დაგდება: მამულის დ-ა გე. 146:27; ანდერძად დ—ა 27:112; ქუე დაგდება 43:77

დაგულება გე. 150:11, 13

დადგენა ეამისმწირველისა გე. 39:15

დადგინება ეამისმწირეელისა 2:102

დადვმა: ბეღლის დ-ა გე. 43:12; დ-ა კანდელისა 8:63; დ—ა საკურთხეელისა 2:90; დ—ა სასაწნახელოასა გე. 40:18; გე. 42:35; დ—ა სახლისა 2:83; დ—ა ეიშკრისა გე. 43:23

დადგომა 11:88, 89, 96, 99, 100; 20:71; დ-ა თაეზდებად 40:99; დ-ა (სოფელში) 43:80

დადება გე. 122:19; 40:27; დ-ა ანეულისა 1:27; დ-ა ალაპისა 2:64, 114; დ-ა ბეგრისა და გამოსაეალისა 4:47; დ-ა დაწერილისა მონასტერსა შინა გე. 161:1; გე. 162:3; დ-ა (თაეის) გე. 151:25; დ-ა თაეის მეფის სამსახურისათეის 40:18; დ-ა იმედისა 43:97; დ-ა კაბალისა გე. 44:2; ნიშნის დ-ა გე. 123:20; საკურნებელი ემბლასტროს დ-ა 38:35; დ-ა სანთლისა და ზეთის გამოსაღებისა გე. 158: :20; დ-ა სასოებისა 44:21; ღალის დ-ა 15:29; დ-ა (წე-მცა-ეღების) 1:26; ხარკის დ-ა გე. 151:28

დადებინება 38:35

დადებული: დ-ი ბეგარი 27:45; დ-ი სამართლის ნახეერის აღება 27:103

დაეარდნა: სასაერო საქმის დ-ა ვე. 176:11; საქმის დ-ა გე. 122:30; დაეარდნილ ყოფა გე. 148:3

დავთარი გე. 164:6; დ-ი კეახეირისა გე. 162:38; დ-ი საბანელასი გე. 176:38

დავითისა თარგმანი (წიგნი) 2:39

დავიწყება 8:139; გე. 160:3; 43:91

დაზავება 43:14

დათმინება 3:44

დათმობა გე. 122:20

დათხრა: დ-ა გუდისა 43:5; დ-ა დრეტისა 43:9; დ-ა მონასტრისა და საფლაეიუ გე. 147:26; დ-ა ჭერისა 43:9

დაკარგვა და წაკდომა შესამოხელისა 17:10

დაკარგვა ხუცესისა (საკარგაეის გაცემა ხუცესისთეის) გე. 43:33

დაკარგული უთხრა 16:33

დაკიდება ეზოასა 2:112; დ-ა ოქსინოსი 2:57

დაკიდებული ეზო 2:56

დაკლება: დ-ა ბრძანებისა და სიგლისა 41:42; 42:39; დ-ა სულის კსენებისა 28:41; დ-ა და შეცული 2:163; დ-ა და შეცელა აღაპისა და სალოცავისა 31:55; დ-ა ცუილასა 40:43; დ-ა წესთაგან საეკლესიოთა 2:128; დ-ა წირეის გე. 148:25; დაკლებული 8:6; დაკლებულობა 4:5

დაკნინება სულისა 38:41

დაკოდა გე. 41:20; გე. 44:1

დაკრა: „მამულსზედ დაუკრავს“ 43:23

დაკრულვა გე. 149:24, 28; 38:23, 24; დ-ა ეკლესიისაგან 38:25

დამაკლებელი 4:17; 6:20; 14:38; 20;21; 21:9; 23:17; 42:29; დ-ი ბრძანებულისა 41:35

დამალვა ხიგლისა 38:21

დამამტკიცებელი 1:55; გე. 80:7, 13, 15, 22; 15:43, 86, 114, 119, 124, 128, 134, 148, 154; 19:65, 70, 73; 20:93, 95; 25:64, 80, 85, 88, 97; 26:36, 45; 27:31, 55, 74; 28:50, 54, 67; 29:17; 31:73, 81; გე. 154:10, 17, 18, 25,

29; გვ. 155:17, 27; გვ. 156:11, 32; გვ. 157:3; 40:69; 42:53, 61; 46:47; დ-ი დაწერილისა 46:45
დამართება 43:15; ვალისა და დაჭირების დ-ა გვ. 147:32; ტყუეობის დ-ა 31:50; უწესო წესის დ-ა 38:25
დამაურვებელი 43:16
დამაქცეველი: ბრძანებულის დ-ი 37:31; დ-ი და მშლელი ბრძანებულისა 6:47
დამაჭირებელი 11:12
დამბადებელი ყოველთა: ღმერთი 28:59
დამდურება 43:12
დამკუიდრება 20:60; 27:6; დ-ა მოსაცემელისა 40:35; სასჯელის დ-ა 25:75
დამკუიდრებული 19:23, 29; 20:60; 27:65; გვ. 157:11; მღუიმეს დ-ი 31:11, 15, 19, 47; 44:18
დამორჩილება 4:1; 10:13, 19
დამოწმება გვ. 80:15
დამხჯელი 15:54, 55, 68; დ-ი სულისა 6:34
დამტკიცება 2:119, 124, 145, 146, 151, 152, 157; 3:8, 58; 4:25, 34, 56, 64; 8:161; 11:14, 112; 14:50; გვ. 80:7, 13, 15, 22; 15:16, 62, 132, 138, 151, 154; 19:49, 50, 62, 68; 20: :23, 29; 21:1, 12, 16; 23:21; გვ. 113:22; 26: :24, 48, 50; 124:7; 27:15, 20, 29, 47, 59, 63, 69, 70, 81, 86; 28:57, 61, 63; 29:25, 45, 47, 48; 30:42; გვ. 153:8, 21; გვ. 154:7, 8, 10, 22; გვ. 155:11; გვ. 157:1, 27; გვ. 158:7; 37:35; 41:40; 42:37, 43, 59; 46:44; დ-ა ანდერძისა 8:161, 163, 165; დ-ა ბრძანებულისა 2:159; 6:29; 46:45; დ-ა განგებელისა და განწესებულისა 2:120; დ-ა დაწერილისა გვ. 46:7; 19:58; დ-ა ერთსულობით გვ. 154:15; დ-ა ნაქმარისა 30:41; დ-ა საქმისა 3:33; დ-ა სიგლით 11:17; დ-ა სოგლის გვ. 157:19; დ-ა უჯუარობით 3:66; 6:37; 11: :115; 14:53; გვ. 176:33; 41:43; დ-ა ქელითა 2:130, 139, 142; 6:41; 15:120; 25:57, 72, 95, 99; 26:28; 28:49; 30:42; 31:66, 76, 78; 36:34; 40:63; დამტკიცებული 3:14; 25:78, 83, 88; 26:52; 36:34
დამყარება 20:51
დამსჯელი და შემასმენელი წინაშე ქრისტესა 28:38
„და-მცა-ისჯების ყოველთა თანამგმობართა წმიდისა სამებისათა, იუდას და ივლიანეს თანა" 16:81—82
დამცირება (ქიქისა) გვ. 151:17
დამცრობა გვ. 152:12
დამძიმება ცოდვათა სიმრავლით გვ. 62:6
დამკობა 8:27
დანადები ოქრო 17:7
დანაწილება 1:49
დანდობა გვ. 123:26
დანთქმა დათან და აბირონისი 1:45; 14:42; გვ. 152:17
დაპირება გვ. 157:28; 38:39; 43:73, 80
დაპყრობა 43:74; დ-ა ყმათა 43:81
დარბაზი: დ-თ გამოსული ქელოსანი 1:39; 8:135; დ-ი სამეფო 38:24
დარბაზის ერი 11:102; 38:20
დარბაზის კარი 3:20
დარღუევა 38:16
დარჩენა: გვ. 147:1; 45:12; „დარჩა მონასტერი სამარხავი ჩემი და საძუალე შვლთა უსრულად" გვ. 63:5; ნასყიდის დ-ა გვ. 146:29; დ-ა და მოკლეა 43:57;||დარჩომა 25:17, 23
დასაბამი 15:97; გვ. 154:1
დასავალი 3:37
დასავლეთი 14:3; 20:3; გვ. 175:4; 22:3; „აღმოსავლეთისა და დ-ს თეითმპყრობელი" 23: :4; ყოველი დ-ი 12:3
დასაპყრობლად დევნა 43:33
დასასრული სიტყუისა 19:46
დასაჭირავად გაგლა (სოფელში) გვ. 147:23
დასრულებული ეკლესია 8:3
დასუენება (ხატის): „წინაშე სასუენებელად მომიკსენებიან" გვ. 143:1
დასახლება გლეხისა გვ. 143:13, 19
დასახლესობა 30:29
დასიტყვა გვ. 150:13
დასმა: „შეილი არ გეესო" გვ. 147:19
დასუმა გვ. 146:22; გლეხის დ-ა მიწაზე გვ. 150: :22; მწირეელის დ-ა გვ. 151:22; „საჯდომსა და პატივსა დაისუა" 10:10
დასრულება: დ-ა 108 ფსალმუნისა გვ. 15
დასუენება: „დ-ა ხატისა ოქროსა" 2:9; „დ-ა ხატისა სამარტუელოსა შიგან" 2:10; დ-ა წმ. ნაწილთა სამარტუელოსა შიგა 2:7; დასუენებული 2:17
დასყიდვა ქუეყანათა გვ. 146:25
დასხდომა 14:24, 26, 27; 27:38
დასხმა 3:22; 8:37; 30:14; გვ. 44:1; გვ. 146: :24; 43:97, 99; დ-ა ეკლესიასა ქუე 16:18; მეზურეთა დ-ა 8:105; ქურიეად და ობლად დასხმულნი ეკლესიანი 38:2
დასჯა 4:31; 10:30; 14:67; 20:49; გვ. 152:17, 24; გვ. 153:11; გვ. 162:31; „და-მცა-ი საჯების" 2:129; და-მცა-ისჯების ყოველთა თანამგმობართა წმიდისა სამებისათა, იუდას და ივლიანეს თანა" 16:81—82
დატევება 2:105; გვ. 123:29, 30; დ-ა საწუთოისა გვ. 62:5
დატყუენვა გლეხის გვ. 150:21
დაუვსებელი: დ-დ და მიუცილებელად ხანთლის

ნათება გვ. 176:6; დ-დ სანთლის ნათება გვ. 176:23
დაუკაცრება მიწისა გვ. 150:21
დაუკლებელი 25:33; დ-დ ქონება გვ. 44:5
დაურვება გვ. 122:32; 38:27, 39, 44; დ-ა საქმისა და სამართლისა მოძღვრისა და მოურავთაგან 31:61
დაუსაბამო ღმერთი 4:50; 6:48; გვ. 81:1; 15:52; 19:44; გვ. 113:19; 26:46; 29:40; 27:61; 29:15; 30:38; 31:51; 16:83; 17:16; 40:52, დ-ო და დაუსრულებელი ღმერთი 8:149
დაუსრულებელი 8:150; 14:22; 20:52
დაუურვებლობა 37:20, 23
დაუცადებელი 14:24
დაფარული გულისა გვ. 62:13
დაფასება ვაჭრულად 17:11
დაფასებული 27:100
დაფიცება 43:1, 28, 93
დაფლა: ჭურისა დ-ა გვ. 40:22, 40; გვ. 43:12; დაფლული ნადირი 37:16
დაფქვა 28:42
დაქცევა 15:121
დაღონებული ცოდვათაგან გვ. 152:5
დაყენება 10:25; დ-ა ეამისმწირველისა 2:90; დ-ა წირეისა და ლოცვისაგან გვ. 149:27; დ-ა ხუცესთა წირვისაგან 38:40
დაუუდებული 28:58; გვ. 156:18; დ-ი ქუაბსა შინა მსხდომი გვ. 150:2
დაშავება გვ. 112:6; დ-ა წისქვილისა 28:41
დაშლა 15:142; დ-ა სახლისა 16:16
დაჩემება ლოცვისა 10:29
დაცადება 8:11; გაჩენილის დ-ა 23:15
დაცემა: თაიღდას(?) დ-ა გვ. 123:1
დაცვა 19:4; 12:15; გვ. 122:7; გვ. 124:4; 27:110
დაძღომა გვ. 149:2
დაწერა 2:101, 123, 130, 140, 144, 150, 155; 3:14; 4:35, 40, 60; 44:5; 6:40; 11:103, 115; 14:54; 15:9, 125, 133; 16:13; 17:4, 23; 19:19; 20:25, 32; 21:16; ვვ. 112:2; 25:9, 54, 98; 26:6; გვ. 122:8, 13; გვ. 123:14; 27:18, 25, 48, 56; 64, 77, 103; 28:3, 33, 48; 29:3, 27, 33; 30:11; 31:9; ვვ. 153:23; გვ. 154:17, 21, 28; 36:9; 40:12, 62; 44:17; 46:6, 28; 46:15; დ-ა ანდერძისა 8:5, 159, 162; დ-ა ბრძანებისა 37:37; დ-ა ბრძანებისა და სიგლისა 6:38; 41:44; 42:43; დ-ა დაწერილისა 18:2; გვ. 146:20; თავისუფლდ დ-ა გვ. 122:15; დ-ა იადგარისა გვ. 43:30; დ-ა სიგლისა გვ. 176:34; დ-ა და მოკსენება სიგლისა გვ. 46:3; დ-ა სიმტკიცისათეის სიგლისა გვ. 47:2; დ-ა სათხოვარისა და გამოსაღებისა გვ. 157:13; დ-ა წიგნთა გვ. 22:17; 2:47; ქელით დ-ა 2:159; 15:114; 26:25; 31:65; გვ. 162:35; 17:17; 40:61, 62
დაწერა ჯუარისა 38:24
დაწერით ქონება გვ. 112:5
დაწერილი გვ. 22:5; 3:10, 13, 23, 34; 4:34, 43, 57; გვ. 44:10; 12:26; 15:9, 42, 44, 86, 116, 120; 16:68; 17:17; 19:19, 53; 20:32; გვ. 112::1; 25:9, 38, 87; 26:5, 40, 48, 51; გვ. 122::8, 13; გვ. 123:33, 37; 27:9, 49, 60, 82, 94, 105; 28:55, 62; 29:3, 12, 20, 23, 33; 30:11; გვ. 146:19; გვ. 147:6; გვ. 148:16; გვ. 149:18; გვ. 152:1, 8; გვ. 154:9, 11, 13; გვ. 161:1; გვ. 162:1, 3; 40:11, 94; 45:7; 46:45; დ-ი ეასყიდულობისა ეგ. 146:24; ეგ. 152:3; დ-ს გატეხა 45:32; დ-ი და განგებული 2:135, 138; 16:76; დ-ს დამტკიცება გვ. 46:7; 19:58, 62; 29:50; დ-ს დაწერა 16:12; 17:4; 18:2; 28:6, 48; 31:9; 36:9; 44:17; 46:15; ეკ-ს ფიება 16:34; დ-ი კათალიკოზთა 25:87; დ-ს მოწმე 17::18; დ-ი მთაეართა და აზნაურთა გვ. 46:6; დ-ი სათაესდებო 40:97; დ-ი სარეთი და ოქროფურცლითა 2:17; დ-ი სიგელი 6:38; გვ. 157:18; დ-ს შეცვლა 15:46; 39:50; 30:30, 37
დაწესება 15:15; „მართალთა თანა დ-ა 38:3; დ-ა ეამისმწირველად 2:155
დაწვა გვ. 152:19; დ-ა თუალთა 43:7
დაწუნებული 38:3
დაწყება მტერობისა 43:49
[და]წყება: „მირეიეს" 8:1
დაწყეული გვ. 152:24
დაჭერა 8:111—112; 12:27; დ-ა გლეხისა 45:34, დ-ა მიწისა 16:48; დ-ა სოფლისა 40:21
დაჭირება 10:42, 53; 11:105; ვვ. 123:11; გვ. 147:32; ღმერთის დ-ა 38:42; დ-ა ჰავისა ეამისაგან 18:3—4; დაჭირებითი სომსახური 6:15
დაჭირებული 12:18, 22
დაჭირვა: გზის დ-ა 38:18; მამელის დ-ა 38:23
დახედვა 20:40; 25:20
დახვედრა: „მე დამხვედა იადგარი ნაბეეარწერილი" გვ. 43:29
დაკედვა 46:21
დაკრილი 28:28, 44
დაკსნა იხ. ტყუენის დაკსნა
დაკერება 22:9; 20:9; გვ. 146:13; 37:10; 41::12; 42:10
დაკდომა 8:156; ტრაპეზს დ-ა გვ. 148:28
დაკსნა წესისა 38:30
დგომა 8:76; 13:9, 10, 46; გვ. 123:17; 29:9; დ-ა ეამის მწირველად 2:105; დ-ა საკურთხეველსა ზ-ა 2:103; დ-ა (სახლსა შიგა) 28::17; „ეწესოდ დ-ა" 10:36
დება 20:70, 75; გვ. 148:23; გვ. 151:29; დ-ა ბეგარისა 28:21; დ-ა ბუნებისა გვ. 62:3; დ-ა

ვენაკისა გვ. 40:13, 16; ზედ დ-ა 25:35; „ზედ ედვა ზრახისა შებმაი“ 23:8, 10; დ-ა პატიჟისა 31:72; დ-ა სამსახურებელისა 6:13; დ-ა სამსახურად გვ. 159:2; დ-ა სასეფოისა 31:33; საქმის დ-ა 15:32; 41:27; 43:45; 45:22; 46:27; „შესაპოვარი გედვას“ 1:33

დედა 43:70, 75; 1. დ-ა (ნათ.) 43:13, 85; 2. დ-ა ქრისტესი გვ. 155:8; 3. დ-ა ღმრთისა 14:9, 21; 27:111; 29:44; გვ. 146:16; 4. დ-ა ღმერთშემოსილი გვ. 146:15

დედაბერი გვ. 157:12

დედანი (ქალები) 43:53

დედაქალაქი 15:119; 19:66; 25:65, 77; 26:39; გვ. 155:19

დედიძმა 2:37

დედოფალთა-დედოფალი გვ. 80:16; 20:2; იხ. დიოფალთ-დიოფალი

დედოფალი 1:38; 22. 62:22; 11.2; 19:75; გვ. 161:6; გვ. 163:1; გვ. 164:1; 44:4;||დედუფალი 41:49; იხ. დიოფალი

დედოფალი (ღმრთისმშობელი) გვ. 62:22; 10:6; 46:3

დედული გვ. 147:16; დ-ი ზითევად მიცემული 16:39, 60

დედუფალი იხ. დედოფალი

დევა: „სდეევენ ჩუენნი ჩენილნი 11:84; იხ. დევნა

დევლოღონი (წიგნი) 2:36

დევნა 43:33, 72; იხ. დევა

დეკენბერი 18:5

დეკანოზი 10:23, 26, 41, 45; გვ. 150:1; გვ. 162:8; დ-ი აწყურისა საყდრისა 40:86; დ-ი (გელათისა) გვ. 162:19, 22; 27:111; დ-ი (დიდი მონასტრისა) გვ. 142:6

დიაკონი 2:40

დიდება 4:39, 59; 20:51; 27:53; გვ. 142:5; დ-ა ღმრთისა გვ. 22:8; 2:144, 150, 157; დ-ა და სუფევა 44:2; მაღალი დ-ა გვ. 146:14; დ-ა მეფისა 6:43ა; დ-ით მოსვლა 31:59; დ-სა მჭონებელი გვ. 144:2; დ-ა საკაო გვ. 182:1

დიდების მოუუარე ბუნება გვ. 62:3

დიდებული 1:38; 10:52; 12:6; 15:79; 19:8; გვ. 147:9; გვ. 154:4; გვ. 158:1; 19.5; გვ. 147:9; გვ. 154:4; გვ. 158:1; 37:32; 38:20; 41:38; დ-ი ლაკრა 8:141; დ-ი და წმიდა ... იოანე ნათლისმცემელი 40:5; დ-ი (მეფისა) გვ. 61:3; დ-ი რკონის ღმრთისმშობელი გვ. 158:30; ტაძარი დ-ი გვ. 79:4; დ-ი ღმრთისმშობელი გვ. 154:2; დ-ი წინასწარმეტყველი გვ. 146:5, 12; დ-ლ ყოფა სულისა 2:143; დ-ნი და აზნაურნი ქუეყნისა გვ. 163:5; „დ-ნი და წარჩინებულნი სამეფოჲსა“ გვ. 61:6

დიდი 4:1, 26; 11:6; 14:51; 20:24; 23:20; 25:14, 49; 27:34; 38:11; დ-ი ანუ მცირე 20:77; გვ 152:11; 37:36; დ-ი და მცირე 6:30; 16:77; დ-სა ანუ მცირისა დაკლება 41:42; დ-ი გულსმოდგინება გვ. 162:26

დიოფალი 1:38; იხ. დედოფალი

დიოფალთ-დიოფალი გვ. 155:22; იხ. დედოფალთა დედოფალი

დრამა გვ. 40:13; გვ. 41:31, 33; გვ. 42:1; 13:1—53; 8:67; გვ. 159:27; ქალაქური დ-ა 13:53

დრაჰკანი გვ. 41:19; გვ. 42:18, 28, 39; გვ. 43:1, 9, 26, 31

დრემეს დათხრა 43:9

დუკატი გვ. 43:26; გვ. 44:11; გვ. 52:30; 27:97

დღე: დ-ე განკითხვისა 6:25; გვ. 80:11; 20:50; 28:38; დ-ე განკჟისა გვ. 124:15; დ-ე ლაზარობისა გვ. 123:21, 24; 27:106; დ-ე საშინელი სასჯელისა 6:34; დ-ე კორეთაგან განსულისა 20:88

დღესასწაული ხაუფლო 23:13

ეპისკოპოსი 11:106; 12:20; 38:29, 31, 33; გვ. 155:15;||ეპისკოპოსი 8:48, 127, 142; გვ. 61:1

ეგზომი 20:58; 28:30

ევლოგია 20:45;||ევლოგიობა 8:132

ეზო 2:113; ე-ნი დაკიდებულნი, ბერძენთა მეფისაგან ბოძებულნი 2:56

ეკლესია 2:75, 82, 83, 117, 126, 132, 164; გვ. 40:2; 8:3, 24, 34, 43, 58, 60, 61, 87, 88, 92, 105, 130, 137, 140; 10:27, 31, 36, 38, 45, 47; 11:43, 66; 12:17, 23, 26; 15:59; 16:30, 55, 56, 64, 68; 20:56, 70, 73; გვ. 113:2, 4, 13; 25:6, 26, 39, 45, 55, 59, 67, 93; გვ. 122:7; გვ. 124:3; 27:37, 48; 28:51; გვ. 143:16; 38:5, 15, 39; გვ. 176:7; 40:8; 41:8, 23; ე-ის კაცი გვ. 41:20; ე-ის კერთხეა 2:39; ე-ის მადლი 6:48; ე-ა კათოლიკე (სვეტიცხოველი) გვ. 155:12; 40:48, 55, 66; ე-ა კათოლიკე სამოციქულო გვ. 22:12, ე-სა ქუე დასხმა 16:18; ე-ნი ღმრთისანი 38:2; ღმრთისმშობლის ე-ა გვ. 149:6; ე-ის ყოველი სავსება გვ. 162:17

ეკუტერი გვ. 148:20, 22; გვ. 149:13

ემბაზი გვ. 122:3

ემბლასტრო საკურნებელი 38:36

ენად ბაკი გვ. 152:5

ენკენია 28:31; ენკენიობა 8:44

ერთად ყოფა სახლთა: „ერთნი ყოფილან ჩუენი სახლი და თქუენი“ 45:10—11

ერთგული 25:38

ერთგულობა 8:28, 109; 15:41; გვ. 113:14; 30:33; 36:35; 43:96; ე-დ მსახურება გვ. 44:7; 26:10, 16; 40:47; 41:22; ე-დ მსახურება მე-

ფობისა 42:22; ე-დ მ-ა საყდრისა 40:64; ე-დ ყოფნა 30:29
ერთმანეთის გამოზრახვით და ნებისმყოფელობით 44:19
ერთობით მღდელნი და მამანი მკვდრნი უდაბნოისა 16:75
ერთობით სრულად კრებული 16:13; ერთობილი კრებული გვ. 150:1, 6; ე-თ ყოველი კრებული 15:45; ერთობილნი, კრკონელნი გვ. 158:11; გვ. 159:24
ერთსულობა 44:19, 23; ერთსულებითნი 15:12; ე-თ დამტკიცება გვ. 154:15
ერთლმრთაება 44:1
ერი გვ. 122:7; ე-ი დარბაზისა 38:20;||ერისაგანი 20:78
ერისთავი 3:21, 56; 4:24; 6:27; გვ. 62:1; 14:46; გვ. 80:14; 22:5, 10; გვ. 123:15; გვ. 124:2; 27:9, 20, 22, 43, 56, 76, 92; 42:32; 41:38; ე-ი ქართლისა 42:65
ერისთავთ-ერისთავი 3:5, 21, 56; 4:23, 64; გვ. 40:24; გვ. 43:28; 6:27; 11:106; 14:46; 21:10; 22:5, 10; გვ. 123:16; 27:22, 54, 76; 31:12; გვ. 155:21; გვ. 156:28; 37:32; 41:37; 42:32
ერისკაცი გვ. 157:12
ეხე ყოფა: „ესა ყ-ა და იგი საეკენე" (ააქაი და საიქიო) გვ. 147:27
ესტატური ვენახი გვ. 149:5
ექუსნი კრებანი 4:51; 15:58; 16:84
ეშმაკეული 12:5
ეჯიბი 40:79; ეჯიბობა 29:7

ვაზი გვ. 112:9
ვაზირი 20:4, 10; გვ. 149:20; ე-ი გაცემისა 38:12; ვ-ნი [სამეფო] კარისა 41:37; 42:31; ვაზირნი 43:44; ე-ნი მეფისა გვ. 161:11; 38:24; იხ. ვაძირი
ვაძირი 43:41; იხ. ვაზირი
ვალი და დაკირება გვ. 147:32
ვალიანი სახლი გვ. 123:17
ვაჟი 36:24
ვარგი გვ. 62:23
ვაჭარი 2:75; 8:65; 19:38; 11:55
ვაჭრულად დაფასება 17:11
ვედრი 8:139
ვედრება 20:59; გვ. 153:16; 38:1; გვ. 153:25; ე-ა და შეწევნა 16:3
ველი 11:42; 14:32; 21:4; 22:15; 25:27; 26:13; გვ. 143:8; გვ. 148:4; 41:28; 42:19
ვენაკი 2:94, 96; 16:47, 67; 20:75, 92; გვ. 113:7; 29:22, 28; 31:37; 30:17; 42:19; 43:102; 44:30; ესტატური ე-ი გვ. 149:5; კოხური ე-ი გვ. 149:6; ე-ი მოგებული გვ. 42:34; ე-ს აშენება 16:44; ე-ად მიწის აშენება 16:24; ვ-ის გასაკეთრება გვ. 40:13; ვ-ი გაჩენილი გვ. 149:29; ვ-ის დება გვ. 40:13, 16; ვ-ის ზედამოკიდება 16:23; ვ-ი კარი 16:44; ვ-ი მცირე 2:96; ე-ი მიწიანი გვ. 112:9; ვ-ი ნაოთხალი გვ. 40:12; ე-ი პატარა 36:15; ვ-ი საკურთხეველისა 16:21; ვ-ი საგლეხო 16:23, 31; ე-ი სასეფო 2:72; ვ-ს ყადა გვ. 40:10, 12, 25, 31; გვ. 42:29, 31; გვ. 43:16; 16:22; ვ-ს შემოწირეა გვ. 43:7
ვერცხლი 1:16; 38:11 იხ. ვეცხლი
ვეცხლი 2:2, 3, 4, 6, 16, 110—112; ვე. 39:1; გვ. 43:18; 11:37; 8:65; ვ-ი დრაკა 4, 5, 7, 9, 13, 14, 16—19; 21, 24, 29, 32, 34, 36, ე-თ მოკედეა 2:110; ვ-თა მოკედილნი 2:45; ე-თა მოცუარული 2:46; ე-თა შეკაზმელი წიგნი 2::33; ვ-თა ცურეებელი 2:48; კ-თ ცურეებული საკელაპტრე 2:49; ე-ს ბარბარ-ბეშხეემი 2:110; ვ-ს სადაგი საეეცხური და სასაკუმეველო 2:25; ვ-ს საეეცხური 2.23; ვ-ს გრგოლითა შეკაზმული სკარამანგი 2:58; ე-სა ცეარი 2:42; ვ-სა ტაშტაბრაგი ოქროითა ცურეებელი 2:28; ვ-სა ტაშტაბრაგი დიდი 2:27; ე-სა ყეარი სათანაო 2:26; ვ-ს ხატი 2:14
ვითარება ქამთა გვ. 157:24

ზაკუეა 8:19, 20
ზამთარი და ზაფხული, წიგნი მოწამეთა 2:33
ზარადხანა 26:25; ზ-ის უხუცესი 41:6, 12, 20; ზ-ის მწიგნობარი 37:39; 41:45; ზ-ი სეფისა გვ. 162:35
ზარზმის ხატი 45:5, 30
ზარქაში გვ. 146:35
ზარხო: „უნაგირი ოქროითა და ზ-თა ბოკედილი" 27:99
ზაფხული და ზამთარი, წიგნი მოწამეთა 2:33
ზე — ასაპყრობელი ხატოვანი ოქროითა 2:55
ზეგარდამო მადლი გვ. 156:2; ზ-ო სიბრძნე 154:32; გვ. 156:2; ზ-ო მოსული ებიწო დედა ქრისტესი გვ. 155:8
ზედადაბურვა ეკლესიისა გვ. 22:15
ზედადადებული ბეგარი 27:66
ზედა მოკიდება ვენაკისა 16:23
ზედა მოკიდება ნაკალოებისა 16:32
ზედა შეძენა 16:34
ზედდება საერისთოოისა და ბეგარისა 40:25; ზ-ა ცუილისა და ბეგარისა 40:25
ზედსხმა პატივთა ებისკოპოსთა და მონაზონთა 38:33
ზეთე უკმოყიდეა (სოფლისა) 31:21
ზეთი 8:60; გვ. 143:12; გვ. 154:1; გვ. 158:21; გვ. 159:15
ზემოით წერილი 28:37

ზემონი და ქუჱმონი საჰურჰლენი მეფისა გე. 62:27
ზემონი ქევნი იხ. ქევნი ზემონი
ზემოჲთ 2:130, 140; ზ-ან ქუემომდენ დაწერა 2:123
ზემო-ქუემო ჭიშკარი გე. 43:23
ზემოწერილი 1:54; 15:98; 27:61, 74; გე. 147: :17; გე. 153:1, 20; გე. 155:18
ზემოკსენებული 2:147
ზენაბარ, ზენაბარ გე. 152:6
ზეპირით უწყება 38:32
ზეცა გე. 22:4; 8:151; 19:15; გე. 146:16; ზ-სა ძალი 19:7; გე. 142:3; 40:4; 44:6; ზ-ა ძალნი ანგელოზნი და მთავარანგელოზნი 16:5; 46: :4—5; „გაუკსნელად ზე ცათა შინა და ქუე ქუეყანასა ზედა" 27:51
ზეწარი 2:112
ზვერი 8:128
ზიარება: სამკუღროთ ზ-ა 38:40
ზიდვა ურმისა 46:31
ზითევი 7:8, 10; ზ-ი დედისა 16:43; ზ-ად მიცემული (მიწა) 16:43; ღედული ზ-ად მოცემული 16:39, 60
ზოგი: ზ-ნი ქუეყანანი 25:13
ზომა 16:50
ზრახვა 8:40; 10:34, 36
ზრობა გე. 40:13; გე. 42:15, 20; 8:80; ზ-სა შებმა 23:7, 10
ზრუნვა 8:40
ზუარი 8:105; გე. 148:4; გე. 150:5, 11
ზურგი 1:24
ზღვარი||ზღუარი 3:7, 11, 33, 35, 39; 14:33; 21:3; 42:21; გე. 164:4; ზ-ი სამართლიანი გე. 148:5

თავად გახდომა (დამცირებული ჭიქის და გასაწყლებული სეფისკუერის გამართვა და თავად გახდომა) გე. 151:18
თავად: „თ-დ ღმერთი" 10:16
თავზდებად დადგომა 40:98
თავი 1:31; 3:43; 8:114, 147; გე. 123:27; 38:6; თ-ის დადება გე. 151:25; თ-ს დადება (მეფის) სამსახურისათუის 40:18; თ-ი სჯულისა და ეკლესიათა — მცხეთა 38:5; თ-ი მოციქულთა 44:9; 20:48; თ-ნი მოციქულთანი პეტრე და პაელე 16:8; თ-ი სახლისა 45:13; თ-ის სყიდინება 43:84; თ-ის ყიდეა 43:8; თ-ის შესყიდინება 43:66
თავი (ცალი) 2:44, 48
თავისუფალი 11:9, 19, 50; 14:34; 20:18, 66; 22:16; 26:18; გე. 122:15; თ-ი და შეუვალი 21:6; გე. 122:25; თავისუფლების სიგელი 6:52; თ-ი სოფელი გე. 156:9; თავისუფალ-ყოფა 27:28
თავისუფლობა 1:36; 4:16; გე. 122:9; დაწერილი თ-სა გე. 122:17; თ-ით შეუვალად ქონება ყოვლისა შესავალისა და სასეფოდასაგან, დიდისა და მცირისა 2:97—98
თავნასყიდი ყმა და გლეხი 43:68
თავნი: თ-ი ნაპარეესა 15:86; ვე. 123:6
თავსდება ღმრთისა 8:1
თავსდებობა||თავსმდებობა 18:1; 19:6, 9, 11, 14; გე. 146:2; 27:6; 104; 28:9; 30:4, 6; 31:2, 8; 36:8; 44:17; თ-თა შეწევნითა ... წმიდათა ზეცისა ძალთა — ანგელოზთა და მთავარანგელოზთა 16:4—6
თათარი გე. 124:3; გე. 146:31
თაიღდას(?) დაცემა გე. 123:4
თანაგაზრახვა გე. 122:3
თანადახუდომა 8:47; თ-რი და მოწამე 28:62; 40:71, 74, 75, 88, 90
თანადგომა 4:27; 8:46; 11:113; 14:52; 20:25; 21:14; გე. 121:1; 28:12; 37:37; 42:40; თ-ა და შეწევნა 6:31; 16:12; 41:42; ჯრმლით თ-ა 38:25
თანამგმობარი გე. 156:14
თანამდები სირეხვილისა თ-ბი 8:138
თანამოქმედობა 19:18; 25:6; თ-დი საქმისა გე. 155:18
თანამოსაყდრე 44:11
თანამეცხედრე 41:2
თანაშემწე გე. 155:3; გე. 156:11
თანა-შეწევნა 15:7
თანაწამოტანება 43:83
თარგმანი დავითისა წგნი 2:38
თარგმანი სახარებისა 2:29, 31
თაყუანისცემა 8:30; 30:48; 44:2
თევა ღამისა 2:115
თევდორეს ხატი 2:15
თევდორობა: თ-ა დღე 31:40; თ-სა პარასკევი 16:29
თევზი გე. 150:18; თ-ს გამოღება გე. 159:30
თეთრი 1:19; 27:98, 99, 100; გე. 146:34; გე. 147:5, 8, 10, 12, 15; გე. 148:19, 22; გე. 149:13; გე. 161:13; 18:5, 8; 43:86; 46:30; თ-ი საყაპობო გე. 143:34
თესლი 8:90; 16:29
თითი ჯელ-ფერკ-თითმწუერვალება 38:6
თეძმისა პატრონი 31:33, 34
თვალი 146:34; თ-თ მხილველი; გე. 146:7, 10; სულიერნი თ-ნი გე. 156:24 იხ. თუალი
თვითმპყრობელი 23:4; იხ. თუითმპყრობელი
თმობა: „ვერ ვითმე" 45:16
თნევა 8:25; გე. 79:3
1. თუალი გე. 150:29; 38:10; თ-ოა დაწუა 43:7; თ-ი და მნათობი ყოველთა მამათა

31:10; თ-ნი და პირნი გე. 62:17
ᲘᲗ თუალი (ძვირფასი ქვა) 8:82; თუალ-მარგალიტი გე. 142:8; 2:3, 7, 5, 11, 18, 20; თუალმარგალიტი და ლალი მეფისა გე. 62:29; თ-თა და მარგალიტითა შემკობილი სახარება 2:32; თ-ით [illegible] ხატისა 2:13
თუალუხუავი გე. 123:31
თუე 2.114; 11:69.
თუისნი და მომავალნი ჩუენნი 29:40
თუითმფლობელი 14:4
თუითმპყრობელი (მეფეთა-მეფე) 38:37
თჯსებული 8:115
თქმა, თქუმა 15:66; 19:46; 20:48; 43:27; გე. 152:30; თქმა ფერად ხატობაისა 36:32
თხოვა გე. 122:16; 17:15; გე. 156:19; გე. 157:13; გე. 158:5, 12; გე. 159:18; თ-ა საკრეფელისა გე. 151:29; თ-ა ქათმისა 37:25; თ-ა შენდობისა 10:39
თხრობა 8:13

იადგარი: „ი-ი მეხური, ორად გაყოფილი, რომელსა შიგან განგებაᲲ საწელიწᲓოᲲ სწერია“ 2:44; ი-ი ნახევარწერილი გე. 43:29; ი-ი საწელიწᲓო ახალი 2:39; ი-ს გასრულება ყოველთავე სისრულითა გე. 43:29
იავარი 8:85
იანვარი 2:114; 19:34
იგავად დადება 38:28
იეფი გე. 146:26:33
იკ᾽ონიეი: „იკ᾽ონიეი არა მიხᲔᲓᲔᲚ᾽, იკონიეი მისცენ“ 10:37, 41
ილეთისა და ხლათისაგან უმიზეზო 45:8
იმედის დადება 43:98
იმერი გე. 42:12
ინდიკტიონი 4:36; 6:39; 11:116; 14:54; 20:26; 21:17; 23:24; 37:38; 39:46; ი-ნი მეფობისა 41:44; 42:44
იოვანეს გამოცხადება (წიგნი) 2:36
იოვანეს სახარების თარგმანი 2:30
ისრის ქრა 43:38
ეფქლი გე. 143:34
იყავნ, იყავნ, იყავნ უკუნისამდე, გებამდე ქამთა გე. 155:6
იშხნელ-ყოფილი 26:55
იწროება 20:54

[კა]ბალის დადება გე. 44:2
კაბა სტავრა გე. 43:1
კაბარჯი („კაბარჯით გარდაუწყე“) 1:19
კაბიწი გე. 41:27; გე. 150:8; გე. 42:23; 13:2—5, 7, 10, 11, 13, 15—18, 20, 21, 23, 27—31, 33, 35—44, 46—52, 54; სეფე კ-ი გე. 149:7
კადრება 2:149; 4:46; 8:63, 148; 10:15, 16, 42; 11:21, 104; 14:38; 19:26; 20:45, 63; 25:35; 26:8; გე. 123:15; 27:4; გე. 152:4; გე. 154:2; 37:20; 38:13, 16, 38; კ-ა ბრძანებისა შეცვალებად 6:32; კ-ა და მოკსენება 19:28; გე. 159:8; კ-ა სიგელნიშნების გატეხისა 38:27; წყენა-კადრება 38:41
კადნიერება კადნიერ-ყოფა 8:41
კაზმვა 20:44, 73, 80; 28:25; წისქᲔᲚᲘᲡ კ-ა 28:19; წყაროს კ-ა 20:69, 70
კათალიკოზი 6:45; 28:50; გე. 149:21; 16:85; 39:44; 40:11, 50, 63, 76; 41:43; 42:59; კათალიკოზ-მწიგნობართეუცეს-ყოფილი გე. 121:3; 27:24; კათალიკოსი 2:121, 140, 143, 150, 152, 154, 158; 3:9, 66; 4:33, 41; 6:36; 8:47, 57, 61, 126, 127, 161; გე. 62:1; გე. 63:10; 11:59, 106, 114; 12:20; 14:53; გე. 80:21; 15:116; 19:62; 25:10, 30, 32, 39, 40, 55, 66, 71, 87, 94, 98; 26:37; 27:30, 38, 46, 59, 68
კათალიკოს-პატრიარქი გე. 22:10; გე. 158:10; გე. 159:23
კათოლიკე ეკლესია გე. 22:6, 12; 2:92, 117, 126, 132, 164; 6:48; 11:43; 14:95; 25:6, 25, 39, 44, 55, 59, 67, 93; 27:37; 28:51; გე. 155:12; 38:15; 40:66
კალაპოტი 8:45
კალმახი გე. 159:26, 32
კალო 29:6
კანდელაკი 39:14, 19, 22, 29, 30, 38, 42; 34:23, 28
კანდელი 8:62
კანელთა მოკედვა 2:3
კანონი 8:160, 163; 27:46, 48, 59, 69, 86; კ-ის აღსრულება 11:80; კ-ის მიცემა 15:78; კ-ი მჯელისა ახალი 2:43
კანონიკ||კანონიკი გე. 175:9; გე. 176:1
კაპარი 8:132
კაპიტი 1—18
კარახეული 8:90, 106
კარგი: კ-ი ეენაკი 16:44; კ-ი ზედა სახლი მეხისა გე. 40:39, გე. 41:6; კ-ი მწირეელი გე. 151:21; კ-ი სასთაული გე. 40:6; კ-ი სოფელი 2:72; კ-ი უნაგირი 43:86; კ-ი ცხენი გე. 40:28; კ-ი ქარი გე. 40:6; კ-ად დამარკეება 43:97; კ-დ და საპატიოდ ყოფა გე. 151:16; კ-ა მოქმარება გე. 151:13; კ-Დ მყოფი გე. 150:27; კ-Დ ყოფა გე. 143:22
კარედი ხატი ხახულისა ღმრთისმშობლისა გე. 142:7
კარგაღებული აღაპი გე. 157:17
კარზედ ხახლობა გე. 160:4
კარი 3:38; 30:17; გე. 149:1; დარბაზის კ-ი 3:20; გე. 149:20; მეფის მოწყალების კ-ი

38:1; სამეფო კ-ი 41:37, 39; 42:31; კ-ს გასული მოსამსახურე გვ. 176:16; კ-ი წმ. ეკლესიისა 10:38; 20:56; კ-ნი საკერთხეველისანი 2:4
კარლებული ტრაპეზის გარდაქმა 31:42
კაცი 1:31, 43; 2:121, 153, 162; 3:50; 4:3; გვ. 40:7, 9, 11, 17, 28, 30, 32, 34, 36; გვ. 41:9, 11, 13, 15, 17, 23, 25, 27, 29, 31, 33; გვ. 42:2, 7, 9, 11, 14, 16, 18, 20, 22, 24, 28, 30, 32, 39; გვ. 43:4, 7, 10, 19, 21, 27; 6:31; 7:9; 10:41, 51; 11:82, 108; 12:24; 14:40; გვ. 80:4, 8, 23; 15:49, 71, 130; 16:25, 26, 78; 19:43, 57; 20:77; გვ. 113:10; გვ. 122:28—30; გვ. 123:1, 6, 13; გვ. 124:9; 27:32, 34, 92; 28:31, 68; 29:14, 41; 30:23, 36; 31:25, 29, 49; გვ. 147:24; გვ. 150:26; გვ. 151:6, გვ. 152:10; გვ. 153:5; გვ. 154:3; გვ. 156:3, 22; გვ. 157:30; გვ. 158:22; გვ. 159:13; 38:21, 28, 43; გვ. 176:11; 40:50; 41:17; 43:48; კ-ი ვინმე 16:23; კ-ან მოუდეკარი გვ. 156:7; კ-ს გზაენა ქუე-ქუე 43:95; ეკლესიის კ-ი გვ. 41:20; კ-ი სიტყუისა მომსმენი გვ. 157:13; კ-ის მოკლეა 37:20; კ-ი ყმა-გლეხი 43:66; კ-ნი არ მამამულენი 16:23; კ-ნი სხდომილნი ვენაკსა ზედა 16:23
კახთა მეფე 11:30; 15:17, 19, 35, 38, 85, 133, 136, 140, 145, 152; 16:14, 61; 37:2; გვ. 175:3; 41:3; 42:4
კედარი ჩრდილოეთისა გვ. 22:5
კეთება (ზუართა და ხოდაბუნთა) გვ. 150:11
კეთილი 26:58; გვ. 123:28, 33; გვ. 124:7; 27:63; გვ. 146:13; გვ. 156:20; კ-ად დაცვა 27:110; 12:15; კ-ის მამოქმედებელი 38:13; კ-ი ნიჭი 38:13; კ-ად ხუეშინისცემა გვ. 162:20; კ-ად წარმართება 6:23
კეთრი გეზისი 1:46 ;გვ. 152:18
კერპთმსახური გვ. 124:19
კერპთმსახურება 19:14
კერძი 11:23; გვ. 123:8; 27:12; 15:49; 36:25; 8:12; კ-ი მამული 36:19, 21, 22
კვამლი: მიწად ერთი და კ-ად ორი 20:12, 14
კვირეული გვ. 149:14
კუიცი 11:98
კიდე (კიდენი სოფლისანი) 19:13; კ-ად გვ. 158:10
კითხვა 10:55, 56; 19:28, 42; გვ. 112:9; გვ. 147:27; გვ. 161:11; გვ. 162:22; კ-ა ბრალთა და ცოდვათა 28:41; ბრალთა კ-ა გვ. 149:19, 25; კითხუთა, ბრძანებითა და გამორჩევითა გვ. 162:22; კ-ა და ბრძანება გვ. 161:10; ბრალის კ-ა გვ. 149:10; ცოდვის კ-ა კმრთისა მიერ გვ. 149:21; ღმერთმან ჰკითხოს 10:48; შეცოდების კ-ა 28:26
კირიელეისონ 4:39; 6:43ა; 25:66; 26:33; 27:22; 28:46; გვ. 154:31; 40:61; 42:55; კერიელეისონ 2:148
კლა კაცისა 43:48
კლდე 3:37; 4:10
კმა-ყოფა 8:130
კოვზი (ვეცხლისაა) 2:110; კ-ი ოქროჰსა თუალითა და მარგალიტითა შეკაზმული 2:19
კოკა 30:23; გვ. 150:8; 16:27; 18:6; მონასტრული დიდი კ-ა გვ. 143:30; ოცდათოლიტრიანი კ-ა გვ. 149:11
კომლი 19:75
კორჩხალი ღუინო 28:32
კოსტანტი 8:45||კოსტანტინატი დრაპკანი გვ. 42:18, 28, 38; გვ. 43:9, 34; კ-ი დრაპკანი გვ. 62:29
კოშკი 1:26
კოხური ვენაკი გვ. 149:6
კრა ისრისა 43:38
კრება 4:51; 15:58; გვ. 152:29; 38:22; 40:54; ეკუსნი კ-ნი 16:84
კრებული 8:32; 15:12, 45; 20:32, 44, 46, 72, 79, 89; გვ. 112:10; გვ. 113:18; 16:88, 89, 91; გვ. 149:32; 151:17, 21; გვ. 153:10; 17:22; ერთობილი კ-ი გვ. 150:2, 6; კ-ნი მონაზონნი გვ. 157:11; კ-ნი მონასტრისა 16:13; კ-ნი მონასტრისა 16:13; კ-ნი მღუიმისა 15:11; გვ. 112:10; 28:7; საღმრთო კ-ი 10:40
კრულება||კრულობა 3:8; 15:111
კრული 1:52; 2:131, 165; 4:50; 6:47; 8:164; 14:43; გვ. 80:24; 15:56, 61, 99, 112, 118, 122, 130, 138, 149; 16:82; 17:16; 19:44, 64; 20:48, 85; გვ. 113:21; 25:44, 58, 73, 91; 26:28, 47; 27:34, 39, 48, 51, 54, 60, 70, 86, 89, 28:36; 29:14, 25; 31:71; გვ. 149:32; გვ. 152:14, 28; გვ. 153:10; გვ. 154:16; გვ. 155:12, 26; გვ. 156:13; გვ. 157:3; 40:52; კ-ი პირითა ღმრთისაითა 2:163; კ-ი სულითა და ყორცითა ორსავე ცხორებასა 2:133; კ-ი წყეული და შეჩუენებული 28:51, 68; 40:65; 42:60; „კრულმცა არს დაუსაბამოისა ღმრთისა პ-თა“ 17:16
კვრიაკე , 8:92, 103; გვ. 162:11; ახალკვრიაკე გვ. 39:12; შაბათ-კ-ე 23.14; შაბათ-კეირე გვ. 113:3
კვრილეისონ იხ. კირიელეისონ
კუამლი 20:62; გვ. 143:14, 19; „ფუძედ ერთი და კუამლად ორი“ 20:12, 14
კუართი გვ. 39:6; კ-ი საფეუფო გვ. 22:9; კ-ი საუფლო 25:7, 46, 61; 28:53; გვ. 155:9; 40:10, 56, 67; გვ. 155:14; კ-ად შეკერეა გვ. 39:7

კუანჩხითა ღვნო 16:30

კუბასტი გვ. 39:1; კ-ი ბერძული გვ. 39:7

კუბო წმ. შიოს კ-ო 1:17; ხატის კ-ო. გვ. 143:1

კუერცხის გული მაკ^ნი ბერძული ოქროფთა 2:52; კ-ის გ-ი სუნდუსი 2:57

კუირე გვ. 113:3 იხ. კვრიაკე

კუ^რთხი 8:26

კულუხი გვ. 149:11, 29; გვ. 150:6, 22; კ-ი, ღალა და ყოველივე გამოსაღებელი 16:42

კურაპალატი 2:59, 78, 137, 141, 144; 3:6, 31, 49; გვ. 46:11; კ-ი ყოვლისა ალმოსავლეთისა 2:137

კურთხევა 1:49, 55; 4:56; 8:47; გვ. 81:6; 15:114, 119, 124, 138, 143, 154; 19:66; 20:93; გვ. 113:22; 25:65, 76; 26:38; 27:42, 55, 63, 75; 28:54, 61, 63, 70; 29:26; გვ. 153:8; გვ. 154:17, 19; გვ. 155:3, 19, 28; გვ. 156:32; გვ. 157:4; გვ. 158:24; გვ. 159:4; 40:59; 42:62; ეკლესიის კ-ა 2:40; საწირავმძღერო კ-ა 10:9; კ-ის ქონება 2:134; კ-ა ღმრთისა 6:50; 40:69; კ-ა ღმრთის მიერ 16:87; კ-ა ხუცესდიაკონთა 2:40

კურთხეული გვ. 22:10; 8:44, 46; 25:2; გვ. 159:22; სამგზის კ-ი გვ. 156:23; 44:4; კ-ი ქრისტეს მიერ გვ. 159:22; სამგზის კ-ი გვ. 156:23; კ-ი ღმრთისაგან 2:167; გვ. 158:9; გვ. 159:22; კ-ლ ყოფა გვ. 156:11

კურთხევანი კ-ი გარე ოქროფსა ხატითა და ცუარითა მოქედილნი 2:39; კ-ნი საწელიწდეთნი გარე ვერცხლისა ცუარითა მოქედილნი 2:41

ლაგამი 1:22

ლაჟრა 1:25; 4:3, 4, 8, 15, 28, 30, 32; 8:33, 141; 15:10; ლ-ა მღუიმისა 6:1; გვ. 46:7; 20:33

ლაზარობა გვ. 123:21, 24; ლ-ა დღე 27:106

ლალნი და თუალ-მარგალიტნი მეფისა გვ. 62:29

ლაშქარი 4:1, 2; გვ. 121:2; 38:23; „ერთსა ჯერსა ლაშქარს წამავალი“ 27:95

ლაშქრობა 4:19; 7:9

ლაფარა სტაერისა და მელის ტყავი შიგან ამოკერებული გვ. 42:13

ლახურისა ზემცემელნი (ქრისტესათვის) გვ. 153:7

ლაპრი (ლარი, ფულის ექვივალენტი) გვ. 146:34

ლიტრა 1:16; გვ. 40:32; გვ. 43:6, 9, 10; 19:33, 41; 30:25; გვ. 143:12, 34; გვ. 149:11; 176:5, 20, 21, 28; 40:32, 33, 34, 44; ლ-ა ვეცხლი 8:65

ლმობნება (დაპირება) 43:7

ლომი 1:8

ლომოანი: ლ-ი სტაერა ბერძული გვ. 39:3

ლოცვა 2:86, 104, 106; 3:17, 30, 31, 49, 50; 4:6, 17, 41, 60; 8:91, 120, 122; გვ. 63:3; 10:29, 32, 43, 50; 11:109; 19:59; 14:5, 11, 27; 27:88; 22:13; 23:8; 28:13, 30; 31:32; გვ. 149:27; გვ. 155:5; გვ. 162:17; 37:44; ლ-ს ყოფა 8:95; ლ-ა მეკლესიოდ ბენეკით 31:41; ლ-ს ყოფა 8:95

ლხინება 3:53; 4:7; 14:7; 27:1; ლ-ა სელისა გვ. 22:12

ლხინი 3:53

მადლი 1:54; 2:165; 3:18; 4:22, 31, 51, 62; 8:42; 11:109; გვ. 81:2, 3; 15:8, 57, 59, 99, 131; 16:84; 20:31, 60, 95; გვ. 113:22; 25:45, 48, 59, 63, 93; 27:36—38, 40, 51, 62, 72—74, 88; 29:16, 25; გვ. 147:17; გვ. 152:29; გვ. 153:2; გვ. 155:4, 12, 16, 27; გვ. 156:32; 40:53—55, 57, 58; მ-ი და მეოხება 6:22; 17:3; მ-ი და ჯუარი 16:83; მ-ი ეკლესიისა 6:48; მ-ი ზეგარდამო გვ. 156:2; მ-ი კათოლიკე ეკლესიისა 28:51; მ-ი ღმრთისა დეღისა 29:44; მ-ი ღმრთისმშობლისა, კათოლიკე ეკლესიისა, წმიდათა მოციქულთა, ყოველთა წმიდათა 2:132, 133

მადლობა 8:29

მავნებელი 14:38; 19:39; 42:28; მ-ი და დამაკლებელი 6:20; მეუნებლე მ-ი 21:9; 23:17

მათეს, მარკოზის და ლუკას სახარებისა თარგმანი 2:30

მაკ^ნი კუერცხის გული ბერძული ოქროისა 2:53

მალი სათათრო 28:23

1. მამა 1:1, 45; გვ. 22:1; 2:149; 3:2, 62; 4:5, 8, 17, 18, 22, 31, 49; 10:48; 11:5, 7, 8, 14, 16, 28, 64, 65, 69, 92, 93, 108, 113; 14:41; 15:1, 8, 52, 54, 96, 125, 144, 153; 16:11; 17:4; 20:31, 89; 22:7; გვ. 112:1; გვ. 113:15, 20; 25:1, 43; 26:1, 22; გვ. 122:12; გვ. 123:28, 34; გვ. 124:12; 27:17, 25; გვ. 147:13; 28:5; გვ. 156:10; 43:1, 47; 45:36

2. მამა (ბერი) 2:154; გვ. 46:5; 6:33; 8:3, 4, 28, 30, 53, 93, 119, 120, 133, 136; 10:23; 16:14, 69, 75; 79; 27:65, 73; 28:45; 31:53; მ-ნი და ძმანი უდაბნოსა 15:135, 153; 19:23, 30; მ-ა შემეუვიმე 8:92; მ-ნი ბერძენნი მღუიმისანი 6:5, მ-ნი მღუიმისა გვ. 122:3

3. მამა (ნათესაობითი) გვ. 46:12; გვ. 62:16; 16:46, 48; 27:103; 31:73; გვ. 146:27; 40:98; 42:53; 43:13, 14, 20, 22, 27, 29, 58, 89, 91, 100, 102; 45:11; მ-ა და პაპნი 6:12; მ-ნი და პაპნი 6:5—6; მ-ა პაპანი გვ. 159:13; მ-ა პატრონი და ღმერთი 31:73

4. მამა (წმიდ.) გვ. 22:1; 6:1, 23; 16:9; 20:51, 55, 60, 62, 91; 27:93; 28:1; 29:1, 24; 30:1; 31:10, 14, 15, 19, 32, 47, 52, 71; გვ. 146::1, 7, 13; გვ. 155:5; 44:14, 15, 22; 46:10; მ-ნი სანატრელნი 31:8; მ-ნი წმიდანი 1:51; სულიერი მ-ა და მოძღუარი 31:13; წმ. მ-ა მღვიმელი 15:133; მ-ა შიო 19:18, 22, 28; 20:16, 59; მ-თა მ-ა 27:23; მ-ა სულიერი 31::18; მ-თა ნათელი (წმ. შიო) 8:119; წმიდა და ღმერთშემოსილი მ-ნი და ძმანი 15:139, მ-ა, ძე და სული წმიდა 1:1; 2:1; 3:62; 4:48; 14:41; 15:52; 16:1; 17:1; 20:39; გვ. 113:20; 25:1, 43—44, 73; 26:1, 22; 28:1, 36, 29:24, 31; 30:1, 38; 31:51; გვ. 141:3; გვ. 152:14; 36:1; 40:51; 44:1; 45:29; 46:2

მამადმთავარი 11:114; 27:84;||მამათმთავარი 28:4; გვ. 158:10; გვ. 159:23; 46:11;||მამამთავარი 23:5

მამამთილი გვ. 43:25

მამაკაცებრივი სიმკნე გვ. 146:15

მამაობა 8:110

მამასახლისი გვ. 122:29, 31; გვ. 123:3, 9, 12

მამეული გვ. 147:16

მამითადი გვ. 148:14; მ-ი ეკლესიისა 16:64

მამოქმედებელი: კეთილისა მ-ი 38:13

მამტკიცებელი გვ. 154:12

მამული 4:2, 4; 6:55; 7:4, 7, 10; 52:19; 19:31, 36; 25:15; 31:24, 67; გვ. 143:13; გვ. 146:27; გვ. 147:33; გვ. 159.13, 17; 16:17, 40, 49; 36:19, 21, 32; 38:23; გვ. 176:31; 43:25, 50, 65; მ-დ დაკრეა 43:23; მ-თა გარდაკდევინება გვ. 147:31; მ-ის მართება 36:23; მ-ი მეფისა გვ. 63:2; მ-ის მიცემა 36:15; მ-ი მკეიდრი 30:34; გვ. 143:3; 36:13; მ-ად მოცემა გვ. 112:7; ნასყიდი მ-ი გვ. 143:19; მ-ი ნასყიდი და უსყიდელი 36:16; მ-ის ჭონება მკეიდრად, სამამულოდ და. მოუდევრად 36:18; მ-სა სოფელი გვ. 146:28; მ-სა ზედა მეფე-ყოფა გვ. 62:24; მ-ობით ბოძება 15:134; მკეიდრად და მ-ობით ბოძება 15:137, 141, 154

მამფალი 3:10, 13

მანგლელი 27:69; 16:73;||მ-ი მთავარეპისკოპოსი გვ. 155:24

მანდატურთუხუცესი 19:51, 55; 25:84; 26:50; 45:9, 37; მ-ი და ამირსპასალარი 19:20

მანდატური 6:28; 11:101

მაიზარა: მ-ა მწეანე 2:52; მ-ა ნიკანდარი 2:52; მ-ა ოქროქსოილი 2:54

მარადის ჭალწული 17:2; 25:2; 36:3; 44:4; 46:3

მარანი 8:113; 11:78; 30:24; მ-ი მუხისა გვ. 43:12; მ-ი ქვითკირი გვ. 40:40

მარგალიტი 1:22; 2:3, 5, 7, 11, 18, 20, 21; 8:82; გვ. 142:8; გვ. 146:35; 38:10; მ-ს ძირი, რომელსა ჰქეიან სადაფი (აღეირნი თათრულნი მ-ს ძირისანი) 27:100

მარგალიტი წიგნი წინამძღუარი 2:35

მართალი 8:26, 29; 38:3; მ-ი სამართალი გვ. 122:31; 38:3; 45:22; მ-ის ცნობა 17:8; მ-ად განბჭობა გვ. 62:18; „მ-ითა გულითა მთქუმელი და მნდომი“ 45:20; მ-ითა სამართლითა ურეეება 45:22

მართება 12:27; 20:87; 36:27; გვ. 176:13; „გზისა დაჭირვაი ჰმართებია“ 38:18; მ-ა სისხლთ-ძებნისა 43:28; „ღალაი ჰმართებოდა“ 29:8; „ყალანი ჰ-ბს“ 38:36

მართლაღმსარებელი 15:96

მართლება („არ გუემართლებით“, „გუმართლებოდე“, „გემართლები“) გვ. 146:28; 38:37; გვ. 147:26

მართლმადიდებელი გვ. 155:16

მართლმსაჯული 27:2

მარიამობა დღე გვ. 176:4

მარილი გვ. 43:6

მარტული||მარტუილი 15:96; 26:3; მ-ნი წმიდანი 2:128

მარხვა 23:14; მ-ნი გვ. 148:18; დღე მეორე მ-ა გვ. 162:11; დიდნი მ-ნი 8:83

მარხვანი, რომელ სამეფოსა იტყეიან (წიგნი) 2:43

მარჯვენი და ძალი მაცხოვრისა 30:47

მარჯუნით დგომა გვ. 123:17

მატიანე: მ-ე სათანაო, ეეცხლითა მოცურეილი 2:46; მ-ე საშინაო და საალაპე ეეცხლითა მოკედილი 2:45

მატყული გვ. 41:31; 8:78

მაუნებელი 20:21; 38:43

მაქნეველი 38:13

მაქცეველი 14:37; 21:8; მ-ი ბრძანებისა 6:21; 41:34; 42:27; მ-ი კაცი 15:70

მაღალი გვ. 146:14; მ-ი ღმერთი ვვ. 156:12

მაშენებელი 3:50

მაცხოვარი 19:17; გვ. 142:7; 46:3; მ-ის ხატი 2:12; გვ. 142:7; მ-ის ძალი და მარჯვენა 30:46

მაძღრად ყოფნა გვ. 151:12; მ-დ ჭერი და ღეინო გვ. 149:1

მაწუეველი: მ-ი გაცემისა 38:12

მაწყენარი||მაწყენელი||მაწყინარი 11:11; გვ. 122:23; გვ. 123:9; 41:35

მაწყუერელი 25:90; 44:25

მახარებელი||მახარობელი 19:10; 20:82; 30:5; 40:7; 44:9; 40:7

მაკსენებელი 8:100

მგალობელი 8:102, 103

მგე („მეხრანისა მგენი") 8:128
მგმობარი გე. 152:22; ღმრთისმშობლის მ-ი ნესტორი 8:155; მ-ი ღმრთისმშობლის ძისა გვ. 162:31; მ-ი ყოელად წმიდისა გე. 162:32; მ-ნი წმიდისა სამებისა 16:82; სულისა წმ. მ-ი გე. 80:10; გვ. 144:5
მგმობელი: ღმრთის მ-ი გე. 124:20; იხ. მგმობარი
მდაბალი გვ. 157:1
მდგომარე 27:53; „მ-ე ეკლესიათა კართა" 10:39
მდგური (გადასახადი) 16:64
მდებარე: საჭურჭლესა შინა მ-ე 38:11
მეაბჯრეთუხუცესი 27:14, 28; 42:68
მეგერგილენი ქუთათისისა გე. 176:29
მეგოდრე 1:41
მედგრად და ნიშნად მოკსენება გვ. 157:21
მეიუტრე გე. 148:22
მეექუსე პატრიაქი გვ. 155:9
მეზროხე 23:19
მეზურე 2:105; 43:62
მეთემენი აზნაურნი 41:10, 17; მ-ე ჩამომაელად 41:11
მელახურე და მგმობარი ღმრთისმშობლის ძისა გე. 162:31
მელის ტუავი გვ. 42:13
მემამულე გვ. 153:5; მ-ე და მოსაკარგაე 6:27; „კაცნი არ მ-ნი" 16:24
მემსგეფსე 8:92; გვ. 151:24
მემღუიმე||მემღვე 1:24; 8:28, 31, 59, 93; 11:5, 68, 109; 15:11, 44, 134, 137, 150, 154; 20:73; გე. 123:5, 20; 31:61; 44:20; მთავარი მ-ე 1:15; მთავარ მამა მ-ე 8:31, 132; 15:150; მ-ე (მღვიმის წინამძღვარი) 28:32, 46; 31:43; 16:70; 17:19; მ-ე (წინამძღვარი) 20:72; 31:70; მ-ისა ქელისეფალი 11:85; გე. 122:29; გე. 123:1
მემშუილდე გე. 143:19
მენუკვარი გვ. 122:23
მეორე მარხვანი: „დღე მ-ე მ-თა კურიაკე" გე. 162:11
მეორედ მოსლვა 31:59; გვ. 153:3
მეორშაბათე გლეხი 20:41
მეოხება გვ. 22:2; 6:22; 3:51; 4:17, 21; 8:41, 42; 15:131; 19:8, 17; 20:30; 26:1; 28:1; 29:19, 32; 30:2; 31:4; გვ. 146:1, 12; 16:7; 33:2, 5; 17:1, 3; 40:2; 46:6, 13; მ-ა და შეწევნა 16:2, 10; მ-თა და შეწევნითა წმიდათა თავეთა მოციქულთა: პეტრესითა და პაულესითა 16:7—8; „მ-თა და შეწევნითა წმიდათა წინამსწარმეტყველთა, მოძღვართ-მოძღვართა, მამათა, ქალწელთა და ყოველთა წმიდათა, რომელნი სათნო ეყენეს ღმერთსა ჩუენსა იესე ქრისტესა" 16:10—12; მ-ა და შეამდგომლობა 44:7, 9; მეოხქმნა გვ. 159:19; მეოხი 15:7; გვ. 123:30; მ-ი და მფარველი სულისა გვ. 157:22; მ-ი სულისა გვ. 159:9
მერემაე 11:96, 99, 101; 42:35; 41:39
მერმე ხაუკუნე 31:53
მესაბანკრე 1:40; 20:23; გვ. 122:23; 42:34
მესამხახურენი გაგზავნილნი კარით [სამეფოით] დიდნი და მცირენი 41:40
მესაყოვჩაყოე 42:36
მესაწოლე 11:101
მესაკმარე გვ. 122:22
მეხთული გვ. 150:19
მეხისხლენი და მოსამართლენი გვ. 163:5
მესხური მიწა გვ. 113:9
მეტეხთა ღმრთისმშობელი გვ. 148:7, 8
მეტრაპეზე გე. 151:24; გვ. 153:10
მეტუელი 38:16
მეუდაბნოე 11:26; 12:21; ვვ. 121:1; გვ. 123:20; 46:11
მეულუფე 1:39
მეუნებლე 20:21; 41:35; 21:9; მ-ე და დამაკლებელი 6:20; 14:37; 23:17; 42:28; 4:16; მ-ე მაწყენელი და დამაქცეველი 37:31
მეუფე 3:65; 8:119; 21:14; 27:44, 59, 68; მ-ე (კათალიკოსი) 6:36; 8:57, 161; 42:41
მეულლე გვ. 154:34; გვ. 156:34
მეფე 2:9, 138, 145, 146, 151, 157; 3:7, 17, 27, 32, 34, 50, 56; 4:6, 23, 39; გე. 46:12; 6:26, 55; 7:2; 8:51, 120, 128, 137, 142; გვ. 63:1, 6, 10; 10:12; 11:3, 7, 15, 30, 34, 60, 92; 14:2, 8, 13, 36; გვ. 80:13; 15:17, 19, 36,38, 81, 85, 126, 134, 136, 140, 145, 152; 20:29, 51; 21:19; 23:3, 5; 25:32, 52; 26:9, 31, 32; გვ. 122:24; გვ. 146:32; 147:25, 27; გვ. 149:18; გვ. 152:2; გვ. 154:6; გვ. 157:26; 37:3, 22; 38:8, 17, 18, 31, 32, 42; ვვ. 175:3; 41:3, 37, 51, 54; 42:4, 31, 51; 43: 41; მ-ე აფხაზთა 2:137, 141; მ-ე აფხაზთა და ქართველთა გვ. 6:2; მ-ე აფხაზთა და ქართველთა, რანთა და კახთა და სომეხთა 20:2; მ-ე გამეღენელი 45:19; მ-თა გუარისა კაცი გვ. 157:30; მ-ე დიდი 37:6; მ-ე კახთა 16:14, 61; მ-ე მ-თა 8:17; მ-ე მოცემელი ღმრთისა მიერ გვ. 62:10; მ-ე ღმრთისა სწორი 40:15; მ-ე — ყოფა ვვ. 62:14; მ-ე ყოფა მამელსა ზედა გვ. 62:23; მ-თა შარავანდედი გვ. 159:23;
მეფეთ-მეფე 3:6; 4:60; 6:43ა; გვ. 61:1, 4; 11:6; გვ. 80:16; 19:27; 54; 20:63; 25:95; 26:9; ვვ. 142:5; გვ. 143:37; ვვ. 144:8; ვვ. 157:5, 20; ვვ. 158:7; ვვ. 159:21; ვვ. 161:3, 10; ვვ. 163:2; ვვ. 164:2; 38:44; ვვ. 175:2; 42:56; მ-თა — მ-ე აფხაზთა, ქართველთა, რანთა,

კახთა და სომეხთა, შარეანშა და შაპანშა და ყოელისა აღმოსავლეთისა და დასავლეთისა ფლობითმპყრობელი 12:1—4
მეფობა 3:30, 48; 4:37, 41, 62, 63; გვ. 46:10; 6:24, 39; გვ. 79:3; გვ. 80:17; გვ. 81:8; 8:14; გვ. 62:3; 11:110, 116; 12:4, 16; 14:5, 19, 28, 55; 20:26, 53, 66; 21:17; 22:13; 23:8, 23; 25:89; გვ. 157:10; 37:38; 38:22, 26, 41; გვ. 175:7; 41:11, 18, 22; 42:22, 44, 26; მ-ის განმგებელი გვ. 62:12; მ-ის წოდება გვ. 62:19
მექერე გვ. 176:17
მელალე გვ. 150:19
მელუინე 42:34
მეუვისი გვ. 149:16
მეშუელი 45:13
მეცნიერი: „მ-ი საბჭოთა საქმეთანი“ 3:22
მეცხვარე გვ. 122:25;||მეცხოვრე 8:76
მეძებარი 1:18
მეწისქუილე 28:9, 29, 30, 43, 44, 66
მეწყაროე 20:44, 92
მეპურკლეთუხუცესი 25:100; 26:60; გვ. 154:9, 11; გვ. 156:33
მეხური იადგარი, ორად გაყოფილი 2:44
მეჯამე 1:41
მეჯინიბე 1:40; 41:38; 42:35
მეჯორე 11:100, 101
მზა 18:7
მზახება 45:15
მზგავსება გვ. 156:5
მზერა („უმზირა“) 43:81
მზრუნველი გვ. 123:35
მზღვარი 4:9; 25:27; 31:26; 41:29; „ყოელითა მისითა მ-თა და მიმდგომითა მათითა მთითა..., ტყითა, წყლითა, წისქვილითა და ყოელთა-ვე საკმარითა და უკმარითა“ 25:26-29
მზღველი გვ. 80:10; გვ. 124:15; 38:36; 28:39; გვ. 153:21; 46:43; მ-ი ცოდვათა... დღესა მას განკითხვისასა 28:60-61
მთა 4:9; 8:74, 112; 14:32; 15:21; 21:4, 22:14; 25:27; 26:13; 31:25; გვ. 164:4; 41:28; 42:18
მთავარანგელოზი 1:3; 15:93; 19:7; 26:6; გვ. 133:5; 31:4; 45:6; 46:5
მთავარეპისკოპოსი 15:120; 20:4, 10, 93; 23:6, 9; გვ. 112:4; გვ. 113:5, 21; 26:34; 27:47; 28:67; გვ. 155:24; გვ. 156:30; ალავერდელი
მ-ი 44:18; ქართლისა მ-ი 31:13, 18; 16:85
მთავარი გვ. 46:6; გვ. 47:1; 9:51, 142; 11:24; მ-ი მღუდელთმოძღუართა 2:84, 116
მთავარმამა გვ. 123:19
მთავარმოწამე 26:4; გვ. 123:36; 27:104; მ-ე უბისისა 26:4, 23; მ-ე ქაშუეთისა 43:18, 30—31; მ-ე ციხისა 43:32
მთავრობა: მეფეთა ზედა მ-ა 38:42
მთქუმელი: მ-ი და მნდომი მართლითა გულითა 45:20; მ-ი და მნდომი მოქმარებისა 45::21
მთხრობელის ადგომა 16:32
მიბედნიერება 1:23
მიბოძება 20:9; 37:15; მ-ა ნიგლისა 37:13; 41:13; მ-ა სოფლისა 42:12; მ-ა სამამულოდ 42:10
მიგურა 43:6
მიდამო 11:39
მიდრეკა:გონების მ-ა 38:38
მიზეზება გვ. 150:14
მიზეზი 8:13; 12:19; 14:40; გვ. 80:23; 15:80; 20:94; გვ. 113:30; 25:18; გვ. 123:34; 29:14; 31:50, 56; გვ. 150:20; გვ. 155:13; 16:77; 38:14, 16, 23; მ-სა მოღება 2:124; 15:84, 117, 148; 20:80; 25:41; 26:20; 40:50; მ-საგან უმიზეზო (დაწერილი) 45:8; მიზეზ ქმნა 44:5; მიზეზშემოუღებელი გვ. 158:15, 28; მ-სა შემოღება 15:129; 27:32; 29:41; 30:36; 28:36
მითავისუფლება 20:13
მითუალვა 1:15; 8:86; გვ. 123:33, 35; გვ. 124:1; 39:19; მ-ა გასარმელისა 2:103; მ-ა სოფლისა გვ. 162:13
მითუალული გვ. 124:6
მილი 20:73
მიმადლება: „რაიცა მიუმადლებოდა ღმრთეებასა“ 12:14
მიმავალი გვ. 124:2
მიმდგომი 15:36, 51, 88; 21:4, 6; 22:15; 25:27, 36; 31:26; გვ. 164:3; 41:30; 42:17, 21
მიმლოდენი 14:19
მიმსგავსებული 27:23
მიმზიდველი 8:9
მიმკდელი: „პატიჟისა მ-ი“ 19:48
მინა: მ-ის კანდელი 8:62; მ-სა ზატი 2:19
მინდობა 15:6; გვ. 62:21; 44:3; მ-ა გულმართლად 43:94; მ-ა შეილთა გვ. 62:21; მ-ა ქელსა 17:10
მინიჭება 11:59; 38:12; ნიკის მ-ა 38:14; მ-ა სასყიდელისა 2:87
მირთუმელობა გვ. 79:6
მირონი ღმერთმყოფელი გვ. 22:9; 40:10, 57
მისათხრობელ-მოსაკსენებელი 38:28
მისაღებელი: ეკუტერს მ-ი გვ. 149:13
მისაყენებელი გვ. 113:11
მისაცემელი გვ. 161:13
მისდი 28:29; მ-ს ალება 28:40; მ-ს გაშუება 28:44
მისვლა||მისლვა გვ. 62:4; 20:44, 72; 43:103
მიტაცება: ეკლესიათა მ-ა 8:24

მიტევება: ბრალთა მ-ა 8:91

მიუდევრად ბოძება 41:25

მიუდრეკელი გონება 38:38

მიუკუნისი 14:24; 15:15; 19:35; 25:38; 27:87; გვ. 156:10

მიუწდომელი 8:10

მიქცევა პირთა და თუალთა გვ. 62:17

მილება 4:56; 28:65; მ-ა ბეგრისა გვ. 148:13; გვ. 176:4, 20; მ-ა გონებად გვ. 80:1; მ-ა დაწერილის მეფის წინაშე გვ. 149:18; მ-ა ლოცვისა 8:4; 31:32; საცთურის მ-ა 8:19; მ-ა ტკბილისა მარანსა ზედა 30:24; ქონებათა მ-ა 8:117; მ-ა ცუინის 19:32; მ-ლი სათაე 20:11

მიუენება, მ-ა მიწისა 31:37; საღმრთოდ მ-ა 38: :9; წყაროს მ-ა 20:42

მიუენებული: წყაროისათეის მ-ი 20:38

მიყვანება ტაძრად 46:35

მიყრა გვ. 147:30

მიყრდნობა 19:11; მ-ა მკერდსა მაცხოერისა 46:8

მიშუბა: კუერთხის მ-ა 8:26

მიცემა 1:20; გვ. 40:5, 11, 13, 16, 28, 31, 33, 38; გვ. 41:9, 11, 14, 19; გვ. 42:1, 8, 10, 13, 17, 20, 25, 28, 30—32, 39, 40; გვ. 43:3, 9, 16, 18, 21, 25, 26, 31; გვ. 44:11, 12; 15: :78; გვ. 63:1, 8; 10:9; 20:92; გვ. 113:14; გვ. 123:7; 27:2, 101; 30:26; გვ. 147:1, 7; გვ. 148:23; გვ. 149:4, 7; გზისა მ-ა 38:16; მ-ა გლეხისა 43:24; მ-ა და დატეკეა 2:161; მ-ა დრაჰკნისა 16:26; დღეთა მ-ა გვ. 123:26; მ-ა კანონისა 15:78; მ-ა თეთრისა გვ. 148.22; მ-ა მიწისა 20:73; 30:15, 16; 16:50; მ-ა მოსასრეელად 8:18; მ-ა პერის 8:105; მ-ა საკაბალოდ გვ. 43:3; მ-ა სასჯელის 26:42; მ-ა სატრაპეზოდ 3:45; მ-ა საუპატიოდ 43:75; მ-ა სიგელთა და წერილთა გვ. 63:11; სიმტკიცის მ-ა 8:43; მ-ა სიტყვისა ღმრთისადმი გვ. 162:33; მ-ა ფურისა გვ. 41:26; მ-ა ქრთამისა 38:35; მ-ა ცოდვათა პასუხისა 31: :57; წყალობის მ-ა 8:151; ქ-ა ფასისა გვ. 41:33; გვ. 176:1; 40:43

მიცემული ზითვად 16:42

მიცვალება 8:134

მიცვალებული 46:23

1. **მიწა** 2:94; 4:62; გვ. 39:9; გვ. 42:15, 17; 8:105; 15:25; 20:38; გვ. 112:9; ვვ. 113:7, 9, 10; 25:89; 26:59; 27:19; 29:21; 30:14, 16, 21; გვ. 148:7; გვ. 149:13; გვ. 150:21; გვ. 153:28; 16:46; 48, 49, 55, 57; 43:51; მ-ის აღება საზღვად გვ. 40:35; ვვ. 41:16; მ-ა და გლეხი 6:3, 4; მ-ა და ეენახი სასეფო 2: :72; „მ-�ი დაკარგული უთხრა" 16:33; მ-ის ეენახად აშენება 16:24; ეენაკი მიწიანი გვ. 112:8; მ-ა კოდათა გაუტეხელი 16:35; მ-ის მიყენება 31:37; მ-ის საბეგროდ მიცემა გვ. 43:21; მ-ა მიცემული ზითვად 16:43; „მიწად ერთი და კეამლად ორი" 20:12, 14; მ-ის მოგება გვ. 43:3, 20; მ-ა ნაკეეთი გვ. 40: :36; მ-ის საკაბალოდ მიცემა გვ. 43:3; მ-ა საკერთხეელისა 16:35; მ-ა სანახეკრი გვ. 41: 24; მ-ა ტყიანი 2:40; მ-ის ყიდვა გვ. 40:1, 12, 25; გვ. 41:8, 10; გვ. 42:10; ქ-ა შალტავი 16:36; მ-ის შეწირვა გვ. 40:26; მ-ა ხილოანი გვ. 42:10

2. **მიწა** (საზომი) გვ. 149:11; ქ-ა გეთანი 17: :12; მ-ა ერთი გეთანი 31:37

3. **მიწა** (ყმა, ქვეშევრდომი) 4:63; 19:55; 20:52; 31:77; გვ. 144:1; 40:70, 72, 74, 81; 42:64, 68, 70

მიწა-წყალი 26:12; გვ. 164:3

მიწეა: ჩისხეის მ-ა 8:149;||**მიწეენა:** საქმისა. 8:124

მიწერა 25:94

მიპირვება გვ. 147:7

მიპირვებულობა 40:16

მიხვნა „საჯოსა კარსა მიიხეენით" 1:43

მიპრონი 8:60; 27:39; ვვ. 155:14; 38:29; მ-ის გაპკნა 38:39; მ-ი ღმერთმყოფელი 25:8, 46, 61; 28:53; 40:67

მკაზმავი 20:40, 42; წყლისა მ-ი 20:8, 13

მკერდი: მ-ი მაცხოერისა 46:8; მ-ი საეფლო 1:5; მ-ი საღმრთო 19:11

მკლავი 19:5

მკრეფელი ღვინისა 37:24

მკუდარი 14:43; 15:61, 99, 103, 112; 27:40, 54, 88; 43:102, 104; მ-ი და ცოცხალი 2:165; 28:37; 29:44; 17:16

მკუდრი 4:47; 14:34; 15:16; 22:16; 25:67; 26:17; მ-ი და თავისუფალი 20:66; მ-დ დათავისუფლად ბოძება 15:137, 141; მ-ი დასამეელო 15:18; 36:30; 41:10, 16, 24; მ-დ, მამეელობით ბოძება 15:154; 37:26; მ-დ მოცემა გვ. 112:7; მ-დ, სამეელოდ ერთგულებითა მსახურებასა შინა 40:47; მ-დ სამეელოდ, მოეშლელად და მოედევრად ყოელისა კაცისაგან 30:21—23; მ-ი ადგილისა 20:59; მ-ი გლეხი 45:33; მ-ი მაპელი 1:10, 11; 30: 34; გვ. 143:3; 36:13, 17; მ-ი სოფელი 40: :18; მ-ნი მღეიმისანი 6:5; მ-ი სოფლისა გვ. 62:10; მ-ი უდაბნოსა 16:75

მლოცველი 20:53; 25:89; გვ. 156:17; მ-ი ბერი გვ. 61:5; მ-ი სულისა 2:155; 6:24

მნათე 15:12, 44, 147; 28:7; 16:70; 17:20

მნათობი: მ-ი და თეალი ყოელთა მამათა 31: :10

მნდომი 45:20; მ-ი უკეთერისა 45:28
მნებებელი 38:13, 16, 34
მოაღაპე 19:75
მოახლე: „სასეფოის მოახლე“ 11:16
მობოძება: „სამამულოდ სიგლითა მ-ა“ 40:19
მოგება 8:55; გე. 147:2; დიდების მ-ა გე. 146:14; მ-ა მიწისა გე. 43:3, 20; მ-ა სოფელთა და მონასტერთა 2:60; მ-ა სოფლისა 2:65—67; მ—ა ყანისა გე. 42:21, 23; მ-ა ჭირთა გე. 62:16
მოგებული გე. 62:31; 20:38; გე. 113:12; 31:67; მ-ი ვენაკი გე. 42:34; მ-ი ღუაწლითა გე. 62:19
მოლაზონი 10:53; გე. 148:21; გე. 149:76; იხ. მონაზონი
მოლარე 1:40
მოლესვა 8:46
მოლოდება: წყლობის მ-ა 8:152
მომადლება 8:35; გე. 123:20; 45:39
1. მომავალი: მ-ი ძაკითა 43:32
2. მომავალი გე. 63:8; 14:46; 15:40, 136, 140, 147, 153; გე. 112:3; გე. 113:15, 26, 28; 25:11, 25, 37; 26:15; გე. 124:8; 27:109; 29:5, 13, 21; 30:14; 32; 31:29, 57, 68; გე. 152:9; 36:12; 37:12, 29; 17:14; გე. 176:14; 41:13, 21; 42:16, 57; მ-ნი გრიგოლ სურაველისა 28:48; მ-ნი 29:40; მ-ნი მეფენი 41:36; 42:31; მ-ნი სახლისა 28:17; 40:13, 46
მომართებული (ყმა) 43:82
მომართვა: მ-ა სიმაგრეთა 40:17; „ოქვენთა ეაზირთა მოქმართებს“ 38:24
მომატება 27:27; მ-ა (ბეგრისა) 40:33; მომატებულ ქმნა 39:36
მომეტებული: მ-ი ზრახა 8:80
მომლოდენი 38:43
მომსმენო: სიტყუისა მ-ო გე. 157:13
მომსყიდელი გე. 147:8
მომშლელი გე. 80:1; გე. 149:16
მომქმარებელი 45:13
მონა 4:65; გე. 124:13; მ-ა ქრისტესი 38:43; მ-ნი ღმრთისანი 8:21
მონადირე 11:90, 91, 94; 41:39; 42:35
მონაზონი 6:39; 8:142, 147; 12:20; 20:78; გე. 143:22; გე. 157:12; 38:29, 31, 33; მ-ი მეუდაბნოე 11:26; იხ. მოლაზონი
მორთმევა 15:34; მ-ა ძღუენისა 28:32; მ-ა კალმახისა გე. 159:32
მორჩენა გე. 150:15
მორჭმული და მძლავრი გე. 148:2
მოსამართლე გე. 122:22; გე. 163:5
მოსაკსენებელი გე. 158:31
მონასტერი 2:59, 61, 70, 74; 4:42; 8:34, 37, 52, 70, 75, 78, 81, 86, 112, 113, 136, 137; გე. 63:2, 5; 10:12; 12:27; 14:10, 14, 25, 36, 85; 20:6, 13, 16, 64, 71, 73; 21:3; 22:8, 12, 14; 26:45; 27:112; 31:62; გე. 147:26; გე. 148:24; გე. 149:26 ;გე. 150:20, 26; გე. 151::15; გე. 154:14; გე. 157:28; ;ვე. 160:4; 39::26, 34; 39:23; დიდი მ-ი გე. 142:6; გე. 163::8; მონასტრული დიდი კოკა გე. 143:30; მ-ი დიდი და წმიდა (გელათი) გე. 161:1; მ-ი მეფისა გე. 161,8; მ-ი სამარხი ბეფისა 63::5; მ-სა საკონელი 21:7; მ-სა წესი გე. 123::2; 39:38
მონასყიდენი 40:29
მონასყიდი 11:37
მონასყიდობა გე. 122:9; 27: 94
მონახვა 36:28
მონდობა 43:90
მონდომება 36:13
მონიჭება 4:18; 8:57, 61
მოოკრება 25:12, 14, 22
მოპარვა გე. 40:35
მორბევა გე. 113:1
მორთმევა 19:40; გე. 122:9; გე. 154:1; 40:97; შინათ მ-ა 8:68
მორჩენა გე. 150:12
მოსავალი 27:19; მ-ი ზეართა, ხედაბუნთა და კულეხისა გე. 150:5; მ-ი სასკულო 16:67; მ-ი სოფლისა 31:69; მ-ი ხოელისა გე. 150:10
მოსავი ღმრთისმშობლისა გე. 79:5
მოსაკარგვე 20:77; გე. 153:5; მ-ე და მემამეღე 6:27
მოსამართლე გე. 122:22; მ-ენი და მესისხლენი გე. 163:5
მოსამსახურე: მ-ე (მეფის) კარით ვასელი გე. 176:16
მოსარჩლე 29:23
მოსახრველი 8:152
მოსაკმარებელი 8:147
მოსაკსენებელი გე. 46:11; გე. 153:18; „მისათხრობელ-მ-ი“ 38:28
მოსაკული 3:63; 4:32; 6:33; 27:89
მოსთულა: ბოროტის მ-ა 38:14
მოსლვა გე. 46:4; 22:4; გე. 124:12; გე. 147:23; „მოვიდოდეს“ გე. 159:30 „მოხვედით“ 36::24; 43:94, 96, 98; ოეთრის მ-ა გე. 148:19; მ-ა მეორედ 31:59; მ-ა სამსახურად 43:5; მ-ა შინა 36:22; მ-ა წინაშე 37:5; 41:5
მოსმენა 43:26
მოსრვა 8:18
მოსყიდული 11:23-25, 40; გე. 122:15; 27:26
მოსხმა (მოყვანა) 43:93
მოტევება 15:74
მოტყუება გე. 160:6

მოუდეკარი 19:37; 31:25; გე. 153:17; გე. 156:8; 36:18
მოუკლებელი გე. 159:15
მოურავი 23:19; 27:101; 31:60, 70; გე. 149:30; გე. 158:1; 45:20; დარბაზის კარის მ-ი გე. 149:20; [მეფის] კარის მ-ი 41:37; 42:32; მ-ი მღუიმისა 31:53; მ-ი ყინოვნისა 42:33
მოურბევლობა 37:22
მოურნე 27:111
მოუშლელი 30:22; გე. 157:28
მოფასებული 27:98
მოფენა (სული წმიდისა) გე. 39:8
მოფქვი 28:29
მოქალაქობა 8:39
მოქმედება 20:56
მოქმედი (საქმის მ-ი) 3:58; 20:23, გე. 124:10; გე. 155:3; 37:34; 38:32; 41:39
მოქცევა: ლოცვისა წყევად და კრეულობად მ-ა 16:81; სალმობის მ-ა მის თავზე 8:114
მოღება 3:10; თავისუფლობისა ბრძანების მ-ა 1:36; მ-ა მიზეზისა 2:124; გე. 80:23; 15::117, 148; 20:80; 25:41; 26:20; 40:50; ქამის მ-ა გე. 152:11; სანთლისა და ზეთის მ-ა გე. 159:15; საურავის მ-ა 8:144; სიკეთისა და ნიშნების მოღებინება 38:8; ღალის მ-ა 29:9; ცუილის მ-ა 40:41; მ-ა ჯერისა 8:132
მოღუენი 15:4
მოყიდვა 11:50; 29:5, 34
მოუუარენი 45:13, 23, 25
მოუუანა (წყაროსი) 20:35, 56; გე. 161:7
მოუუანება: მწირეველის მ-ა გე. 151:20
მოშენება: მ-ა სახლისა 16:20
მოშლა 1:20; 10:43, 52, 54; 15:89; გე. 113:2; გე. 157:30; გე. 158:21; გე. 159:34
1. **მოცემა** გე. 43:6; 8:27; 11:79; 15.17, 127; გე. 112:7; 25:9; 26:11; გე. 122:13; გე. 123::26; 30:12; გე. 143:23; გე. 145:29; 16:19; 36:25; 17:12; 40:34; დაუკლებლად მ-ა 25:34; დაწერილისა მ-ა 40:12; მ-ა და მოთეალ-ვა ცუილისა 40:37; მ-ა მამულისა 36:15; მ-ა (მიწისა) 16:56; ქამის მ-ა 8:153; გე. 152:6; სამამულოდ მ-ა 25:23; სასაპასუროდ მ-ა 25:56; მ-ა (სოფლისა) 43:20; შეილის მ-ა გე. 147:19, 22; გე. 150:22, 24; ჩაქის მ-ა 43::14, 17
2. **მოცემა**: მ-ა ღისა (მითხოვება) 45:16
მოცეული გე. 62:10; გე. 143:23; გე. 162:3; 16:39, 60
მოცვალება 11:65
მოცვლა 11:92
მოციქული 2:132; 3:3, 5, 63; 4:31; 10:19; გე. 81:1; 15:57, 68, 94, 100; 20:43, 83; 25:93; 27:135, 151, 170; 30:7; 31:5; 30:7, 31, 240; 16:8, 83; 38:43; 40:53; 44:8; 45:2; 46.9; მოციქულთა ჯეარი 2:164
მოცლა ხანუთოხაგან გე. 62:19
მოცუარეა 2:46, გე. 43:30
მოძაგება 8:1
მოძღუართ-მოძღუარი გე. 162:5, 19, 21; 16:10; გე. 176:15
მოძღუარი 8:36; 10:22, 24, 44; 12:21; 15:19, 76; 20:79; 27:46; 31:13, 18, 43, 60, 70; გე. 150:1; გე. 153:9; 16:70; 39:18; 18:4; მ-ი დავით აღმაშენებელისა 8:36; გე. 63:1, 3; მ-ი მეფისა გე. 62:15; მ-ი მღედელთა 2:84, 116, 135; მ-ი (მღუიმისა) 28:62; 44:20
მოძღურება 8:120; 38:26
მოძღურობა 15:20
1. **მონამე** 4:42; გე. 40:5, 9, 11, 14, 17, 28, 32, 34, 36; გე. 41:9, 11, 13, 15, 17, 21, 22, 25, 27, 28, 31, 33; გე. 42:1, 7, 9, 11, 13, 16, 18, 20, 21, 23, 30, 32, 39; გე. 43:3, 7, 10, 19, 27; 6:46; გე. 80:22; 15:43, 137, 142, 147, 154; 19:73; 20:93; გე. 113:18; 25:79, 88, 97, 100; 26:45, 54; 27:80; 29:50, 62, 67; 29:11, 37; გე. 154:10, 12, 25, 29; გე. 155::25; 16:68; 17:23; 40:71, 73—75, 76, 78, 80, 88, 90, 93; 42:63, 67, 70; 18:9
2. **მონამე** (წამებული) 20:83; 44:12; 46:10; მ-ნი 2:89; მ-ნი ქალწულნი 18:9; მ-თა შეადგომლობა 31:6; მ-თა წიგნი, ზამთარი და ზაფხული 2:33; მ-ეობა გე. 116:19;
მონაფე გე. 79:6; გე. 152:23; მ-ნი შიოანნი 16:69
მონევნა 43:79
მონეხე 46:11
მონიგნურობა (გამოსაღები) 28:34
მონილე (ტრაპეზის მონილე) გე. 148:29
მონიფებული 43:27
მონმე 15:128, 134; 26:36, 59; 27:31; 17:18; იხ. 1. მონამე
მონმება გე. 161:11; გე. 162:4;||მონმობა; კრეულობითა მ-ნი 3:9
მონოდება 8:33
მონონვა 1:15
მონუალი გე. 156:22
მონუალება გე. 79:6; გე. 151:3; გე. 152:6; გე. 155:25; 38:1; 39:5
მონყენა 38:1
მოპედვა: მ-ა ეეცხლითა საკურთხეველისა 2:3; მ-ა კანელთა და კართა საკურთხეველისათა ოქროჲთა და ეეცხლითა 2:3
მოპედილი: მ-ლი ეეცხლითა 2:46; მ-ი ეეცხლისა ცუარითა 2:42; მ-ი უნაგირი ოქროჲთა

და ზარხოდთა 27:99; მ-ი ხატი 2:41; გვ. 142:7
მოკირვება 20:44; 26:10; გვ. 151:9, 25; 16:34, 39
მოხარჯე 20:22; გვ. 122:23
მოხატვა 8:46
მოხეული ჭიქა გვ. 148:30
მოხუეკა გვ. 152:12
მოხუOდრა: ჟამის მ-ა 8—162
მოხუOდრება: ღალის მ-ა 15:30
მოხუნა 3:5; 11:6; მ-ა სიგელთა გვ. 46:5; 37:5; 40:23
მოკდა: ბრალთა მ-ა გვ. 60:2; ხატეის მ-ა გვ. 124:10
მოკხენება გვ. 22:5; 2:78; 4:5; გვ. 46:8; 7:5; 8:53, 55, 61, 63, 72, 74, 79, 102, 139; გვ. 61:4; 11:8, 15, 65, 68, 93; 12:22; 14:21; 15:10, 17; 19:20, 27, 28, 37; 20:5, 9, 63, 64; 22:5, 10; 23:4, 9; 28:13; გვ. 143:2, 5, 37; გვ. 146:20; გვ. 147:20; გვ. 148:4, 9, 11; გვ. 150:6, 28; გვ. 151:1, 2, 4; გვ. 153:23, 25, 26; გვ. 154:29; გვ. 155:23, გვ. 157:7, 21; გვ. 158:8; გვ. 162:4; 38:39; გვ. 176:2; 40:100; 41:7, 12; 42:7, 11; 46:15, 24; მ-ა და დაწერა სიგლისა გვ. 46:3; მ-ა და შეწირვა გვ. 163:7; მ-ა და ჰაჯა 37:11; მ-ა დაწერილობა 28:6, 55; 31:9; 45:7, 28; მ-ა თეთრისა 46:25; მ-ა ლოცვისა 2:86; მ-ა სამწირველოდ 44:29; მ-ა სახელდებით გვ. 163:11; მ-ა სოფლისა (შეწირვა) 31:19; მ-ა სულთა გვ. 46:11; მ-ა სულისა 31:43—44; მ-ა ტრაპეზსა ზედა გვ. 163:11; მ-ა ღღისა გვ. 62:10; მ-ა ჯელითა გვ. 153:14; 31:64; მ-ა ჯელთა თეთრისა 18:8
მოკდომა: მ-ა მოსაკლაედ 43:56
მოკმარა: სტუმართათეის მ-ა გვ. 150:16
მოკმარება 8:60, 62; გვ. 147:16; გვ. 150:18; კირგა მ-ა გვ. 151:13; მ-ა გულმართლად 45:26; მ-ისა მნდომი და მთქუმელი 45:20; მ-ა სახლისა 45:26
მპარავთმეძებელი 11:81, 85; 20:22; 42:33
მპყრობელი 20:3; 22: 4; 41:5; მტკიცედ მ-ი დაწერილისა 40:58; მ-ლი საყდრისა (კათალიკოსი) 40:48; ფლობით მ-ლი 12:3; 37:4; მ-ლი ყოელისა აღმოსაელეთისა და დასაელეთისა 42:4; მ-ლი ყოელისა ღმერთი გვ. 156:12; მ-ი ჭყონდიდის საყდრისა 26:17; ჯელმწიფედ მ-ლი 42:6
მრავალთავი სათანაო 2:38
მრავალმოწყალება 12:8; გვ. 153:15
მრავალმცოდველი 8:94
მრეცხელი: ჭურის მ-ი 11:78
მრთელნი და მიცვალებულნი 46:23
მრწემი სიწმიდისა მათისა 25:70
მსახლობელი კაცი გვ. 159:13
მსახურება 8:66; 10:27; 11:74; 15:29, 31; 20::19, 65; 25:39; გვ. 158:21; გვ. 159:3; 38:37; მ-ა ერთგულათ გვ. 44:7; 40:17; მ-ა მეფობისა 41:11, 18, 22; 42:22; მ-ა მონასტრისა გვ. 162:24; მ-ა მოურავისა 31:71; მ-ა პატრონისათვის გვ. 44:8; „სასანთლენი ემსახუროს“ 8:83; მ-ა საყდრისა 40:64; ღმრთის მ-ა 8:146
მსახურთუხუცესი 26:7, 47, 56, 64; 36:9; გვ. 154:12; მ-ი აწყურისა 40:81; მ-ი კათალიკოსისა 25:10, 24; მ-ი მეფისა 42:64
მსახური 15:31; გვ 123:13, 40:100; 43:77; მ-ი მონასტრისა 8:69, 76
მსაჯული გვ. 123:31; მ-ის წინაშე განყვანა გვ. 62:6; მ-ის წინაშე წარსვლა გვ. 62:12
მსთუა 8:7
მსმენელ ქმნა გვ. 145:7
მსხდომი 25:29
მსხუერპლი 20:84; გვ. 155:6
მტანჯველი 26:23
მტერი 4:20; მტერობის დაწყება 43:49
მტკიცე 2:142, 147, 159; 3:40; 6:42, 46; 11 118; 19:52; 20:29; 21:19; 23:25; 26:32; 27::16; გვ. 162:1; 37:40; 41:33, 47, 50, 52, 55; 42:25, 47—49; 45:7; მ-დ ბოძება 41:27; მ-ე და უქცეველ ყოფა 25:96; მ-ე მყოფელი 25:76; 26:38; 27:41; მ-დ პყრობა 27:108; 28:70; მ-ე სიგელი გვ. 157:24; მ-დ მპყრობელი 40:58; მტკიცე ქმნა გვ. 156:29; მ-დ ქონება 37:27; მ-დ ქცევა ანდერძისა 5:165; მტკიცე ყოფა 6:49; ეე. 30:5, 15; 20:26, 76; 25:76; 26:41, 56; 27:21, 60, 75, გვ. 156:9; მ-დ შეწირული ეე. 160:2; ჯელნი მ-ნი 3:26
მტკუნება გვ. 62:16
მუნ 19:23; 25:45, 59; მუნ შინა 19:29; 20:60
მუქაფა გ.. 176:1; მ-ად გაკითხვა გვ. 152:3
მუშაობა გვ. 149:15; გვ. 151:9; მ-ა ყმისა 43:4
მუხა: მ-ის მარანი გვ. 43:12; მ-ის სახლი გვ. 40:39, 41; გვ. 41:1, 6
მუხნარისა ციხისთაკი 23:19
მუხლმოდრეკით ლოცვა 31:41
მფარველი 8:19; 20:15; 22:11; ვვ. 146:21; გვ. 157:22; გვ. 175:4
მფლობელი 11:4; 15:48;||მფლობი ვვ. 79:3
მქონებელი 19:41; 38:34; მ-ი ყმისა გვ. 159:1 მ-ი ცოტაისა 28:43; მ-ი წერისა 27:34
მქცეველი 23:16
მღდელი||მღუდელი||მღვდელი||მღრდელი 1:51; 8:62, 99, 101, 103; 16:75; 31:40; გვ. 157:12; გვ. 159:12, 17; 38:29; 46:37
მღდელთმოძღუარი 2:135; 3:9, 20, 66; 4:34;

6:37; 8:22, 161; 11:114; 14:53; გვ. 81:4; 15:3, 95, 101; 16:86; 21:15; 25:47, 62, 92; 27:50, 86; 28:4; 30:8; 31:6; გვ. 176.32; 42:42; 44:10; 46:10; მღვდელთმოძღვართა მთავარი (კათალიკოსი) 2:84, 115; მღვდელთ-მოძღვართა წიგნი საწელიწდო 2:34

მღვიმე 11:93, 99, 104, 105; 15:90; 20:8, 13; გვ. 122:1, 14; 28:12; 31:36, 47; 44:22, 29; მ-ის გლეხი გვ. 123:9; მ-ეს დამკვიდრებული 44:18; მ-ის კაცი გვ. 122:29; გვ. 123:1, 6; მ-ის კრებულნი გვ. 112:10; მ-ის ღაერა 6:1; მ-ის მკვიდრნი 6:5; მ-ის ქელისუფალი გვ. 123:1, 6.

მღვიმელი 4:3, 8, 18; მ-ი (მღვიმის მონასტრის ბერი) 16.13; 20:91; მამა მ-ლი 15:133, 144; მ-ნი 28:26, 55, 65

მშვიდობა||მშვიდობა 3:47; 4:20

მშლელი 14:37; 23:16; გვ. 151:6; მ-ი და დამაქცეველი 6:47; მ-ი და მაქცეველი 20:20; 21:8; მ-ი და მაქცეველი ბრძანებისა 6:21; 41:34; 42:27

მშობელი 19:3; გვ. 155:17; 16:52, 66; 17:7

მცვალებელი გვ. 151:6

მცირე 4:26; 6:30; 14:50, 51: გვ. 81:11; 20:23, 25; 23:20; 27:34; გვ. 152 11; 37:34, 36; 38:11; 41:42; 42:40; მ-ე ანუ დიდი (კაცი): 16:77; მ-ე ეენაკი 2:97; მ-ე კაცი 20:77; მ-ნი მესამსახურენი 41:40; მ-ე სამსახურებელი გვ. 175:6; მ-ნი საქმის-მოქმედნი 42:37; მ-ნი ძმანი 44:19; მცირებული 15:79, „არამცირედი" 8:28

მცხეთის საქონებელნი 40:21

მცხეთის სახლი (სუეტიცხოველი) 28:20, 22

მცხეთის საყდარი გვ. 22:7

მძლავრება 8:21, 145; მ-ა ანუ მოხეეკა გვ. 152:12; კაცნი მ-ნი და უღმრთონი 6:13; მ-ბით შეცელ> და გამოხეება 31:48

მძლავრი 15:47; გვ. 148:2; მ-ნი და უღმრთონი კაცნი 6:13

მძოვნებელი 11:98

მწარე: უპატიობა მ-ე 38:4

მწევარი: „მ-ი წაუვალი" 1:19

მწერელი 4:38

მწვალებელი||მწუალებელი 15:75; 20:49; გვ. 153:11; 4:55

მწიგნობართუხუცესი 8:47, 125, 148; 20:4, 10; 25:97; 26:6, 27, 34, 41, 53; 27:24

მწიგნობარი 11:116; 20:27; 21:18; 23:23; 25.:51; 31:65; გვ.153:13; მ-ი მეფისა 42:45; მ-ი საწოლისა და საკურეკლისა 14:55; 26:56; გვ. 176:35; მ-ი (მეფის) ზარდახნისა 30:38; 41:46; მ-ი სეფისა ზარდახნისა 26:25; 31:64; გვ. 162:35; მ-ი მწერალი 4:38; მ-ი ეკონდიდ·ლისა 44:26

მწირველი 21:1; 23:13; 25:32, 34; 31.54; გვ. 147:13; 148:25, 30; გვ. 149:5, 7, 10; გვ. 151:19. 21, 23; გვ. 162:6, 7, 10; 16:71; 17:19, 20; მ-დ გაჩენა 31:36; 44:33; მ-დ ჩენა გვ. 162:10; მ-ი ეამისა 2:91, 93, 102, 107, 155; გვ. 39:15; მ-ი სახლითა 31:36; მ-ი სელისა გვ. 179:9

მწირი 14:15, 25, 26; 15:141; 31:41; გვ. 154:15; მ-ი და უძღერი გვ. 149:2; მ-ბით მყოფი 27:24; მ-ად შემოსრული გვ. 122:1; მ-ბა 27:91

მწუანე მაიზარა 2:52

მწუერვალება 38:6

მწუხარე: მ-დ განყვანა წინაშე მსაჯელისა გვ. 62:6

მწუხრი 10:41

მწყემსი 8:26, 27; 10.22

მწყობრენი წმიდათა მოწამეთა თანა 44:13

მხედვარი გვ. 44:8

მხედველობა 8:8

მხიარულება 8:32; მ-ლ ყოფა გვ. 62:13

მქედარი ახოვანი (წმ. გიორგი კაეთისა) 46:14

მჭნე 46:14

მქსნელი 38:18; მ-ი ჩეენი იესო ქრისტე 30:10

ნაბეობი 8:70

ნაბოძეარი 11:28; 15:85; ნ-ი სკარამანგი 2:50; ნ-ი წესამოსელი 2:53

ნაგუარეი გვ. 150:29

ნადირობა 37:15, 16, 17; ერთი დღე ნ-ა 1:30

ნავარძული ჭური გვ. 40:40

ნავენაკები 29:5

ნავენაკები გუთანი (ზომა) 31:38

ნაზარდი 44:23

ნათელი: „ნ-ი ღმრთეებისა" 8:150; ვვ. 79:9; ნ-ი სული 27:91

ნათესავი 1:53, 55; 15:15; გვ. 133:29; გვ. 159:3

ნათლვა 38:40

ნათელღებული 15:71

ნათლისმცემელი 1:5; 15:2, 92; 16:7; 19:9, 45; 20:82; 25:5; გვ. 133:6; 28:3; 30:4; გვ. 146:5; 36:7; 40:6; 44:8; 46:7; ნ-ის ეკლესია გვ. 113:1; ნ-ის ხატი 2:14

ნათლისცემა გვ. 146:8

ნაკალოები 16:31; ნ-ს ზედა მოკიდება. 16:31; ნ-ის ყიდეა 16:31

ნაკუეთი: ნ-ი მიწა გვ. 40:36; ორი ნ-ი ყანა გვ. 42:27

ნამსახური 7:8

ნაოთხალი: ნ-ი ეენაკი გვ. 40:12; ნ-ი ღალ 15:30

ნაპარეკი გვ. 123:6· 11:81, 86
ნასისხლი: ნ-ი ბაღდადით მოგებული 31:67;
ნასყიდი 8:52; 11:25, 27, 32, 42; 16:65; 21:1; გვ. 113:12; 27:78; 29:6, 28; გვ. 146:30; გვ. 153:17; გვ. 154:13, 28; გვ. 156:8, 29; გვ. 164:1, 2; ნ-ი გლეხი 28:20; გვ. 133:26; გვ. 162:28; ნ-ი და ნასისხლი სოფელი გვ. 163:4; ნ-ი და ნაპირეები მიწა 16:60; ნ-ი სოფელი 27:44, 57, 65; 31:20, 46; გვ. 164:3; გვ. 175:8; ნ-ი და უსყიდელი მამული 30:16; ნ-ი მამული გვ. 143:13; ნ-ი მიწა 30:15; ნ-ი გლეხი ოქროდათა გვ. 162:28; ნ-ი ყანა გვ. 42:3; ნ-ი ცხენი 27:99
ნასყიდობის სიგელი 27:111; ნ-სა და შეწირულების სიგელი გვ. 113:26
ნაქმარი 2:86, 88, 118; 3:61; 4:18; 25:70; გვ. 124·14; 27:63; 43:12, 91, 101; ნ-ი და განწესებული 2:122; ნ-ის დამტკიცება 30:41; ნ-ი საფასი 46:25
ნაქონები 8:115
ნაღდი: ნ-ი თანგა გვ. 133:13
ნაყოფება 38:6
ნაყოფი ქუჩყანისა 8:151
ნაშენები 16:25
ნაშვილებნი სახლნი 16:17
ნაშობი 1:4; 8:152; 19:8; გვ. 146:6; ყოველთა ნ-თა უმეტესი 46:6
ნაშობი: ნ-ი ოქრო 31:22
ნაცვალი 3:42; 11:93; 14:47; 21:11; 16:40
ნაძვის სახლი ხახუკო გვ. 41:3
ნაწილი 2:128; 4:54; 8:87; 29:17; გვ. 152:16, 27; გვ. 156:15; ნ-ი მართალთა 8:26; ნ-ი ქრისტიანეთა 15:71; ნ-ი ცხოვრებულთაასა 8:155; ნ-ნი წმიდათა 2:8; 8:87; ნ-ი წმიდისა 3:4
ნაპირეები და ნასყიდი მიწა 16:60
ნახევარი გვ. 63:1; დაკრილისა ნ-ი 28:28, 44; ნ-ი დღის მიწა 16:51; ნ-ი მიწისა 16:48; ნ-ი ყანისა გვ. 41:12, 26; „მივეც ფასად ცხენისა ნ-ი" გვ. 43:29; ხილის ნ-ი 30:25
ნახევარწერილი ოადგარი გვ. 43:29
ნახვა 2:135; 6:25; 8:140; 14:45; 20:21; 21:10; 23:18; გვ. 149:24; 37:31; ნ-ა ბრძანებისა 41:36; ნ-ა ბრძანებისა და სიგელისა 42:29; ნ-ა ჭირისა 16:20, 37
ნდომა 6:43; 8:108; 15:29; 19:21; გვ. 123:24; 20:73
ნება 4:20; 6:1, 46; 7:1; 11:2, 118; 12:1; 14:1; გვ. 80:14; 20:1; 22:1; 23:2; გვ. 123:14; გვ. 142:1; ნ-სა დართვა გვ. 112:9; ნ-თა და შეწევნითა ღმრთისათა გვ. 158:14, 27; გვ. 159:8; ნ-თა ღმრთისათა 2:141, 242; 20:29; 23:25; 25:71; 37:2; გვ. 161:4; გვ. 168:40; გვ. 175:2; 41:2, 47, 50, 52, 55; 42:2, 48, 50, 51
ნებება 8:6; გვ. 62:14, 23; 10:9; 11:68; 14:4; გვ. 80:14; გვ. 156:22
ნებიერი 2:160; 19:39; ნ-ი (გლეხი) გვ. 148:15
ნებისმყოფელი: ღმრთისა ნ-ი 27:73; ნ-ობა 44:20
ნედლი 38:6
ნეტარებისა ღირსი გვ. 156:24
ნეტარი გვ. 156:7; ნ-ი მამა გვ. 46:10; გვ. 146:12
ნთება სანთლისა გვ. 176:7, 9, 25; ნ-ა სანთლისა და ზეთისა გვ. 159:16; ნ-ა სანთლისა დაუესებლად გვ. 176:23
ნიადაგ გვ. 150:13
ნივანდარი მაგზარა 2:32
ნივთიერი საკაზმავი 20:43
ნივთნი: დიდნი და ნ-ნი საქმენი 20:70
ნიშანი 3:35; 8:101; გვ. 123:20; 38:8; 42:24; ნ-ი და ჩაქი 41:32
ნიჭი 8:130
ნოველისიმოსი 4:40
ნუგეშინის-ცემა 20:35, 61; ნ-ა ყეთილად გვ. 162:20
ნუკეკა 43:20; ნ-ა და სათხოველი 28:17

ობოლი: ქურიეად და ო-დ დასხმულნი ეკლესიანი 38:2
ოთხთავი: სათანაო ო-ი სახარება 2:31, 32
ოთხმიზდური 21:11;||ოთხმისდური 14:47;||ოთხმიზური 37:32
ორად გაყოფილი მეხური ოადგარი 2:44
ორგულობა 10:12; 12:6
ორთავე შინა ცხორება 29:16; გვ. 152:15—16; ორივე ცხორება 2:133; გვ. 159:5, 20
ორტაღი გვ. 146:24, 34, 35
ორშაბათი გვ. 149:15
ოქრო 1:16; 2:1, 5, 9, 11, 14, 16, 18, 20—22, 24, 51, 53, 55; 11:37; 17:6, 12; 29:9; 31:22; გვ. 146:25; 38:10; ო-ს ბარძიმ-ფეშხუემი 2:18; ო-ო და ვეცხლი 2:2, 4, 5, 16; ო-თა და ვეცხლითა ცურვებული საწიგნე 2:48; ო-სა ცუარითა მოქედილი 2:40; ო-თა ცურვებული საცეცხურნი და სასაკუმველნი 2:24; ო-თა ცურვებული ტაშტაბრაგი ვეცხლისა 2:28; ო-სა სამწერობელი 2:21; ო-სა ხატი 2:40; „ჩემითა ო-ა ნასყიდი" 162:28; ო-ა ყიდვა 28:21
ოქროფურცლით დაწერილი ხატი 2:17
ოქროქსოილი: ო-ი შესამოსელი 2:54; ო-ი მაგზარა 2:54
ოქსინო 2:55, 57; 27:96

ოქა გვ. 151:4
ოქერი 8:152
ოქერ-ყოფა: „გონებისა, ცნობისა და ხედვისაგან ოქერ-ყოფა" 8:153

პალან-ყურდანი შეაჯშული 27:97; პალარ-ყურტამი 1:21
პალატი: „წესი სახლისა და პ-სა თქუენისაი" (სამეფო პალატი) 38:22
პანაშუიდი 31:42
პაპა 3:6; 8:49; 11:6, 14, 16, 20, 34, 59, 65; 14:8; 22:7; 31:74; გვ. 159:14;||ბაბი გვ. 46:12
პარაკლიტონი წიგნი 43:32
პარასკევი 8:88, 90; გვ. 147:15; თეკლორობისა პ-ი 16:29
პარვა 11:82
პარტახტი გვ. 143:9, 33; პ-ის ეიდეა გვ. 40:8
პასუხის მიცემა: პ-ს მ-ა ცოდეოთათეის 31:57
პატარა 10:51; პ-ა ვენაკი 36:14; პ-ა ადგილი 36:13; პ-ა ძმა 43:46
პატივი 10:10, 26; 15:64; 38:12, 29, 32
პატივისცემა 8:133; გვ. 62:24; 11:90
პატიოსანი 25:3; 28:3; გვ. 142:2; გვ. 164:4; გვ. 152:17; 38:5; პ-ი და ღირსი გვ. 162:10; „შარავანდი პ-ი" 8:15; ჯუარა პ-ი 15:92; 16:3; 19:4; პ-ი და ცხოველმყოფელი ჯუარი 40:3—4; პ-ი, ცხოველმყოფელი ძელი ცხორებისა 25:3; პ-ი ჯუარი" გვ. 22:3; 28:3; 30:3; 36:4; 44:5
პატიოსნება 38:30
პატიჟი 19:48; 26:24; პ-ი ღმრთის განმარისხებელთა გვ. 157:2; პ-ის დადება 31:72; პ-ის მოკლა გვ. 124:10; პ-ის ძიება ვვ. 153:7; პატიჟნეულ-ყოფა 38:12
პატრიაკი გვ. 22:10; 4:52; 15:58; 25:47, 62; 27:36, 72; გვ. 155:15; გვ. 158:10, 13; 40:54;||პატრიარკი გვ. 81:2, 4; კათალიკოზ-პატრიარკი გვ. 159:23; მეექვსე პ-ი გვ. 155:10; ხუთი პ-ი 16:84; ვვ. 152:29; გვ. 155:7
პატრონი 8:23; 25:88; 26:20; ვვ. 123:3; 27:5, 17; 28:49; 29:9, 29; 31:48, 73, 74, 80; გვ. 142:4; გვ. 143:3; გვ. 146:27, 31; გვ. 147:12; გვ. 149:4; გვ. 153:23; გვ. 154:27; გვ. 158:16, 29; გვ. 159:11, 24; გვ. 161:13; გვ. 162:6, 7, 14; 38:34; 40:70, 72, 74, 75, 76, 83; 42:14, 53; 46:33; სისხლის პ-ნი გვ. 123:2; პ-ი და ღმერთი მამა 31:73; პ-ი თეკამისა 31:33, 34; პ-ნი მამა 31:75; პ-ი მიწისა 16:48; „ნაპარევის პ-ი" 11:86; პ-ი პაპა 31:74; პ-ი ეინოენისა 42:26, 32; პ-ი რკონისა გვ. 158:2; პ-ი ღმრთისა სწორი 19:12; 31:28; პ-სა ქელი 31:33; პ-ს მსახურება გვ. 44:8; პ-ნნი გარდასულნი გვ. 151:10; პ-ნი მამულისა გვ. 133:13;||პატონი 1:29; 40:88, 90; 43:87
პატრონობა გვ. 150:4
პელპელი 1:17;||პეპერა 8:45
პირველ დაწერილი გვ. 44:10
პირველნი მეფენი გვ. 46:11
პირი ღმრთის პ-ი 2:131, 163; 8:153; გვ. 81:1; გვ. 113:21; 15:56, 122, 131, 149; 16:83; 17::16; 19:44; 26:47; 27:61; 28:30; 29:15; გვ. 149:32; 40:52; მდიქისაძის პ-ა 43:17; ბეფისა და ეაძირთა პ-ა 43:41; წინასწარმეტყველის პ-ა 38:5; პ-ნი და თუალნი ვვ. 62:17
პირმტკიცე ყოფა ბრძანებისა 2:152
პირუტყუი გვ. 40:3
პოვება 43:68
პოვნა 20:55; პოვნება მამულსა შინა კაცებისა 43:65
პროტოიპერტიმოსი 26:41;||პროტოუპერტიმოსი 20:5, 10
პური 1:32; 8:66, 105; გვ. 112:5, 7; 31:36; გვ. 150:10; 41:30; პ-ის მკაზმაკი გვ. 133:26; პ-ი და ღვინო გვ. 149:1; 43:52; 41:30; პ-სა და ღუინისა მკრებელნი 41:38; პ-ი უკუდაე მღუმესა შინა 44:29
პყრობა 4:48; 43:66; მტკიცედ პ-ა 27:108; 28::70; პ-ა ყოველთა 44:2; 43:66

ჟამად-ჟამადი 8:66
ჟამთა შლილობა 6:13
ჟამი 1:8; გვ. 2:11; 2:123, 162; 3:60; 4:28, 44; 6:32; 2:1, 50, 86; 14:6; გვ. 79:2; გვ. 80:23; 15:79; 17:6; 20:17, 57, 87; ვვ. 112:3; გვ. 113:2; 25:11; 26:8; გვ. 123:50; 27:32; 29:50; გვ. 146:25, 31; გვ. 151:26; გვ. 155:7; გვ. 156:10; გვ. 157:16; გვ. 158:27; გვ. 162:4; 38:14, 15, 19, 28; 40:14; 44:21; ჟ-ი გარდაცვალებისა გვ. 61:3; ჟ-თა ვასათაევებელი გვ. 158:14; ჟ-ა ეითარება გვ. 157:24; ჟ-ის მოღება გვ. 152:11; ჟ-ს მოცემა 8:158; გვ. 123:25; გვ. 152:6; ჟ-ს მოხუდრა 8:162; ჟ-თა სიაეე 40:38; 46:19; ჟ-ი სთელისა 8::68; ჟ-ი უკუნისი 2:108; ჟ-სა შეშლა გვ. 112:5; ჟ-ს შლა 15:80; ჟ-ს შეეელა გვ. 162:28; ჟ-თა ცვალება 4:45; ჟ-სა ძნელბედობა და მიჟირეებელობა 40:15; ჟ-ნი ჭალმართ ქადებელნი გვ. 62:16; ბავი ჟ-ი 18:4
ჟამის მწირველი 2:91, 92, 102; ჟ-ს მ-ს დადგენა გვ. 39:15; ჟ-ს მ-ი ხეცესი 2:107; ჟ-ს მ-ად დაწესება 2:155
ჟამის წირვა 1:51; 2:100, 104, 105, 115; 8:95; 15:60; გვ. 148: 18; ჟ-ს წ-ა მღრდლის მიერ 46:37; ჟ-ს წ-ა რიგ-მოღებით გვ. 149:21, 94
ჟამის წირვანი ხათანაონი 2:47

.რანთა მეფე 37:2; 42:3
.რაჯასაცა მიზეზისა მოღებითა 2:124
.რგება 15:151; გვ. 122:17; 127:29
რეკა: მეფის მონყალების კარზე ზ-ა 38:1
რემა 11:95
.რეცა სახელით კათალიკოზი 2:152
.რიგ-მოღება: რიგ-მოღებით ქამის წრრა გვ. 148:21
რისხვა 1:44, 54; 2:126, 148; 4:49; 8:149, 153; 10:35; 15:51, 74, 90; 16:78; გვ. 113:19; 25:43, 72; 26:21; 27:52; 28:36, 59, 60; 29:24; გვ. 144:3; გვ. 152:14, 20; გვ. 153:19; 38:38; 40:51; 45:30; 46:42; რ-ა ღმერთისა 30:37; 31:50; რ-ად აღძრა 31:52; გვ. 153:6; ღმერთისაგან რისხვეულ-ქმნა 38:13; რისხვეულ ყოფა 38:12; რ-ა წმ. სამებისაგან გვ. 133:15; რ-ა შიო და ევაგრესი გვ. 133:16
რიცხეი 2:18
რკინა გვ. 40:32; გვ. 41:20; რ-ის აეშარა გვ. 43:1; რ-ის საკელაპტრენი დიდნი 2:50
რკონის გლეხები გვ. 160:4
რკონის პატრონი გვ. 158:2
რუ 16:59
რჩება||რჩობა||რჩოლა 3:12; 17:8, 16; 43:59, 61, 64, 84; „ეერჩი" 43:64; „ეირჩით" 43:58, 61, 84
რჩევა 15:21
რწმენება 8:14, 34; რ-ა ღმერთისა მიერ 2:138
რჯული 1:44; რ-სა შეცოდება 10:13

საავაზაკო 8:116
საანნაურო: „ს-ი კარგი სოფელი" 2:72; ს-ო შესავალი და გამოსავალი 4:12
საამიდო 8:100; ს-ო ხარაჯა 11:51
საამირო: ს-ო ხარაჯა 11:51
საანაო გვ. 153:22; ს-ო დიდება 3:3 151:1
საალაე გვ. 163:8; ს-დ ქმნილი გვ. 155:1; ს-ე და საშინაო მატიანე 2:45
საჯო კარი 1:43
საბანელაური ლიტრი გვ. 176:22
საბანჯრე 4:13; 8:76; 11:57, 58; 9:73; 27:31
საბეგრო: ს-დ გლეხისათვის ეენახეს მიცემა გვ. 42:32; ს-დ მიცემა მიწისა გლეხ'ათვის გვ. 43:21
საბოლოოდ გასათავებელი სიგელი გვ. 133:8
საბეო: „მეცნიერნი საბეოთა საქმეთ-ნი" 3:22
ხაგამგეოისა მოურავნი 23:18
სადაგი: ს-ი საეეცხური 2:24; ს-ი სანაწილი 2:55; ს-ნი საეეცხურნი და სასაკუმეველნი 2:24
სადაფი: „ს-ი, რომელსა აქვიან მარგალიტის ძირი" 27:101
სადგომი 8:109, 114; 13:6; მონაღირეთა ს-ი 11:91, 94; მღვმის ს-დ ურეება 8:146
სადიაკონო 2:88
სადიდებელი 12:15; გვ. 80:6; 20:31; გვ. 144:1
საეპისკოპოსო 8:110
საეკლესიო: ს-ო სამსახური 16:41; ს-ნი წესნი 2:128
საერისთავო გვ. 123:8; ს-ო და ბეგარი 40:24; ს-ო შესავალი და გამოსავალი 6:10; 4:12; ს-ო შესავალი 11:47
საერისთავო-ერისთავო შესავალი 37:10, 14
საერო ხუარბალი გვ. 149:5, 8
საეენაკე ადგილი 29:35
საზაოს მიცემა 43:43; ს-სა და ჩაქის მიცემა ეაზირთა პირითა 43:43
საზედაშე 8:132
საზეთე 8:71
საზესთმჩენო: „ეკლესიების მიტაცება ს-ოდ" 8:24
საზიარო ყანა გვ. 41:28
საზიდი 3:46
საზომი: ს-ი ღვინო და ფქვილი ვვ. 150:7
საზრდელი 14:16, 19; გვ. 80:19; „ს-ი ძმათა პური" 8:66
საზღვი გვ. 41:16, 20; გვ. 42.25; ს-ს-აღება გვ. 44:2; ს-ად მიწის აღება გვ. 40:35
საზღუარი: ს-ი დარუბანდისა გვ. 62:20
სათავე 20:7, 57; წყაროსა ს-ე 20:62, 75
სათავსდებო დაწერილი 40:97
საათორო: ს-ო გამოსაღებელი 31:29; ს-ო და სასეანო (გამოსაღები) გვ. 176:28; სათორო: მალი, ყავრერი, სალამქრო და საიამე. 28:23; ს-ო სათხოვარი გვ. 158:5; დიდი ს-ო ულეფა გვ. 157:14
საათანაო: ს-ო მატიანე 2:46; ს-ო მრაეალთავი 2:38; ს-ო ოთხთავი 2:31; ს-ნი ქამისწირვანი 2:47; ს-ნი საეეცხურნი და სასაკუმეველნი ეეცხლისანი 2:25; ს-ო ჯუარი ეეცხლისა 2:26
საათეეზედ მოკმარება გვ. 150:18
საათესავი: ს-ი გრიეისა ერთისა ყანა გვ. 42:22; ს-ი ყანა ექესისა კაბიწისა გვ. 42:23
საათიბი 3:41; 21:5
საათნო 8:33
საათნო-ყოფა 15:5; 26:5; 28:8; 30:9; 31:7; გვ. 146:17; გვ. 154:5: 16:11; 44:16; 45:4; 46:12; სათნო-ყოფადი 19:16; სათნო-ყოფილი 19:16
საათხოველი||სათხოვარი 7:12; 28:10; ს-ი და გამოსაღები გვ. 157:14; ს-ი სათათრო გვ. 158:5
საიამე 28:23
საისრელი 8:23
საკაზმავი 20:43; „ს-ად წისქვილითა" 28:11, 25
საკაბალო: ს-ოდ მიცემა მიწისა გვ. 43:3
საკელაპტრე: „ს-ე ეეცხლითა ცერეებელი" 2:49; ს-ე რკინისა 2:50; ს-ე სპილენძისა 2:49

საკლავი 37:25; ს-დ და სამტეროდ ჩადგომა 43:29
საკოშრე 4:13
საკრებულო ვენაკი 20:75
საკრეფელი გვ. 151:29
საკრძალვობა 38:31
საკვირველი გვ. 154:4
საკვრველთმოქმედი 8:97
საკვრელი: ს-ი გაუხსნელი 1:53
საკუირაო გლეხი 23:20
საკურთხეველი 2:101. 103, 107, 109, 124; გვ. 122:20; 16:15; ს-ის დადგმა 2:90; ს-სა ვენაკი 16:21; ს-სა ზედა ქამისმწირველის დაყენება 2:90; ს-სა საგლეხო ვენაკი 16:23; ს-ის კარნი 2:4; ს-ის მიწა 16:35; ს-სა ზედა ქამის წირვა 2:99; ს-სა სახლი 16:16; ს-ს შეკედვა 2:2; ს-ელსა შეძენა 16:20; 16:35; ს-თა წესი 44:32; ს-სათვის ჩინება და მიცემა (ყმა-მამულის) 2:92
საკუთრობით ერთსულობა 44:23
საკურნებელი: ემბლასტრო ს-ი 38:36
ხალაშკრო: სათათრო ს-ო 28:23
სალესველი ხათიბი 3:41
სალეწავი: ერთი დღე 1:28
სალმობა 8:114
ხალოცავი: სამლოცავი 15:23; 19:25; 20:66; 28:48; 31:17; 16:28, 66; ს-ის დაკლება და შეცელა 31:55; ს-ი სულისა 31:63; 16:29; ს-ი საეკუნო გვ. 63:7; ს-ად სულისა 3:43; ს-ად და საკსრად სულისა 28:12; ს-ად ცოცხალთა და მიცვალებულთა 46:38; ს-ად ცოდვილისა სულისა 46:39;||სალოცველი 19:33; 27:10; 28:8; გვ. 163:8; ს-ი და საკსარი სულისა გვ. 175:6; ს-ი ღმრთისა გვ. 22:7
სამადლო გვ. 79:4
სამადლობელი 12:14
სამამასახლისო: ს-ო ზედა სახლი გვ. 43:11; ს-ო სამსახურებელი 3:44
სამამული 30:21; 40:47; ს-დ ბოქება 15:25; 25:68; 26:17, 35, 44; 40:19, 23; 41:10, 16, 24; 42:10, 58; ს-დ მიცემა 15:18; 25:24; სასამსახურო ს-ო სარჩომის გაჩენა 25:20; ს-დ ქონება 36:18
სამარადისო: ს-ო ლოცვა გვ. 155:5; ს-დ საფლავად მისლვა გვ. 62:4; ს-ო ტკივილი გვ. 63:6
სამართალი 11:42, 79, 87; გვ. 122:20, 28; გვ. 124:23; 31:60; გვ. 148:14; ს-ის აღება 28::27; ს-ი მართალი გვ. 122:31; 38:3; 45:22; ს-ი სასაკუმეველო 16:56; „ს-ად ესე გავიგონეთ“ 3:25; სამართლად გამგებელი გვ. 150:16
სამართლიანი ზღვარი 14:33; გვ. 148:5; 41:29; 42:20
სამარხავი გვ. 149:28; ს-ი მონასტერი მეფისა გვ. 63:5
სამარტეილო 2:6, 10, 89, 108
სამება 15:104; ს-ა წმიდა 16:82; გვ. 133:3, 15
სამებაოსა ქმნა 28:28
სამებელაშვილისეული (ლიტრი) 176:22
სამგზის კურთხეული გვ. 156:23
სამდღვირო 8:67
სამეოცდაათნი ქალწულნი 1:6
სამეფო 6:2; გვ. 62:1; 11:53; 12:13, 17, 20; 25:13; ს-ო აბჯარნი 9:36; ს-ო მარხეანი 2:43; ს-ო სამსახური 16:41, 63
სამეუფო კუართი გვ. 22:9
სამეკრეო სახლი გვ. 41:7
სამზარაულო სახლი გვ. 43:14; ს-ო ს-ი მუხისა გვ. 41:2
სამზღვარი 1:35
სამთავრო 8:110
სამკალი: ერთი დღეს ს-ი 1:28; ორი დღე ს-ი 11:76; ს-ი და სახნავი 46:33
სამკლავე 2:52
სამკუდროთა ზიარება 38:40
სამკუიდრო გვ. 153:26; გვ. 154:1; გვ. 160:4
სამკუიდრებელი 8:151; 14:10; კვ. 156:28, 35; სახლი ს-ი 3:1; ღმრთისმშობლის ს-ი გვ. 153:3, 4; ს-ი სულისა გვ. 124:20
სამლოცველო 20:6, 16; ს-ო მეფისა 20:16; ს-ად ქმნილი გვ. 155:1
სამოელის ხუცესი 44:26
სამოთხე 8:32
სამონასტრო გვ. 80:3
სამოხავი (ღმრთისმშობელი) გვ. 156:29
სამოციქულო ეკლესია გვ. 22:12; ს-ო კათოლიკე ეკლესია 27:37
სამოციქულო საყდარი გვ. 22:7
სამპარავთ-მეძებლო 11:80
სამრეგლო: საშკელო ს-ო 8:59
სამსახურებელი 4:15; გვ. 175:6; ს-ის დება 6:12; მონასტრის ს-ი 8:81; ს-ი ციხეთა 6:12
სამსახური 20:65, 67; 26:9; გვ. 123:25; 28:16; 40:17; ს-ი დაკირებითი 6:15; „ს-ი არაა ზედა-აც“ 16:40; ს-ი ეკლესიის 20:69; ს-ი საეკლესიო და სამეფო 16:41; ს-ი სამეფო 16:63; ს-ი სიწმიდისა 8:64, 84; გვ. 148:20. ს-ი ყმისა 43:4; ს-ი წულისა 20:19; ს-ად გაგზავნა 26:9; ს-ად დება გვ. 159:2; ს-ად მოსლვა 43:5
სამსჯუალი: ს-ი ქრისტესი გვ. 155:27
სამტეროდ: ს-დ და საკლავად ჩადგომა 43:30
სამუნო (საიქიო) გვ. 153:23; ს-თ მოკსენება

(საიქაო ცხოვრებისათვის შეწირვა) 151:2
სამუსტასიბო: ს-ო ხარაჯა 11:51
სამუშაო 6:15; 11:70; გვ. 122:15; გვ. 149:14; ს-ო ადგილი 8:82; ს-ო სასეფო 11:73
სამღდელთ-მოძღრო შესამოხელი 2:50
სამცხის სპასალარი 45:10
სამცხორებლო 8:81; 30:28; გვ. 151:13
სამწირველო 15:16, 27, 49, 126, 134, 136, 140, 145, 153; 21:1, 2; გვ. 112:4; გვ. 151:22, 204; 34:42; 16:14, 61; ს-ს გაჩენა 31:35; გვ. 161:9; მეფისა ს-ო 15:36; ს-ს ბოძება 15:16; ნაბოძვარი ს-ო 15:85; ს-დ საალაპედ ქმნილი გვ. 155:1; ს-დ მოკსენება 44:28; ს-ო სახლი გვ. 113:3
სამწირო სახლი 46:36
სამწერობელი: ს-ი ოქროჲსა, მარგალიტითა შემკობილი 2:21
სანადირო გვ. 143:9, 16; გვ. 153:28; 42:20
სანატრელი 8:118; 19:18; 25:30, 66; 28:5; გვ. 146:9; გვ. 156:3, 5, 20, 23; გვ. 163:1; 16:9; ს-ნი მამანი 15:96; 31:8
სანაცვლო 16:28; ს-დ მიცემა 36:15; ს-დ მიცემა მამელისა 16:18; სოფლისა ს-დ ბოძება 41:15
სანაწილე: ს-ე ვეცხლისა 2:111; ს-ე ოქსინო 2:54; ს-ე სადაგი 2:55
სანახევრო: ს-ო მიწა გვ. 41:24
სანთელი გვ. 154:1; გვ. 158:21; გვ. 159:15; გვ. 162:18; გვ. 176:7, 23; ს-იანი აღაპი გვ. 162:11; გვ. 163:10; ს-ი საღამეყოელო გვ. 176:24
სანუკვარი 11:52
საოხი: ს-ი სულისა გვ. 157:1
საპატიოსა აღება 28:30, 43
საპყარი გვ. 156:17
ხარაისო: ს-ო ხარაჯა 11:51
სარო: ს-თი დაწერილი ხატი 2:17; ს-თი შემკობილი ხატი 2:13; ს-თი შექმნილი ხატი 2:15
სარჩელი 3:47
სარჩომი 25:20
სარწმუნოება გვ. 155:16
სარწყავი და ურწყავი 30:19
სასაკუმევლე 16:56; ს-ჲსა აღება 16:19; ს-ე დიდი 2:23; ს-ე ვეცხლისა დიდი 2:24, 111; ს-ე ოქროჲსა 2:22; ს-ე სათანაო ვეცხლისა 2:26
სასამსახურო 25:19, 21, 26, 56; ს-დ ბოძება 25:69
სასანთლე 8:64; ბროლის ს-ე 8:83
სასარჩლო 3:41
სასურო 8:148; ს-ო საქმე გვ. 122:30; გვ. 176:11, 18
სასაქმო: ს-დ უსაქმოისა შექმნა 46:20
სასაწნეხლე||სასაწნეხლო: ს-ს დადგმა გვ. 42:35; ს-ო ქვითკირი გვ. 40:18, 20; გვ. 42:35
სასახლე გვ. 143:13; ს-ის მიწა რკონში გვ. 149:6
სასეფო: 11:46; ს-ო ადგილი 11:90; ს-ო გამოსავალი 8:56; ს-ო გლეხი 20:7; ს-ს დება 31:33; კუამლი ს-ო 20:62; ს-ო მონასტრისა 8:75; ს-ო პატრონთა 31:33; ს-ო სამეშაო 11:74; ს-ო ყანა გვ. 42:37; ს-ო შესავალი 2:98; ს-ო ქელისუფალი გვ. 60:5
სასთაული გვ. 39:6; „ს-ი ხირაითა კარგი" გვ. 40:6
სასიკუდილო 43:55
სასიხლო საქმე გვ. 176:19
სასო 8:4, 36; 19:21; 20:15; 23:5; გვ. 175:5; გვ. 146:20; გვ. 157:22; 39:5
სასოება გვ. 80:6; 19:19, 24, 25; 27:22; გვ. 159:9; ს-თა გუერდით საქმის დება 45:21; ს-ის დადება 44:21; ს-ით მოგონებული გვ. 162:26; ს-ით ქმნილი გვ. 143:36; ს-სა ქონება 44:27; ს-ით შეწირვა გვ. 154:21
სასჯანოს გამოსაღები გვ. 176:28
სასულიერო და საკორციელო 46:21—22
სასუფეველი 29:18; ს-ი ღმრთისმშობლისა გვ. 151:4; ს-ი ცათა გვ. 156:21
სასყიდელი. გვ. 146:34
სასწაული ღმრთისმშობლისა გვ. 151:8
სასჯელი 15:65; 27:1; ს-ს დამკვიდრება 25:74; ს-ს დღე საშინელი 6:34; ს-ს მიცემა 26:42; საუკუნეთა ს-ი 3:54
სასჯულო 11:63; მოსავალი ს-ო 11:67; ს-ო საქმე 8:22
სატანა 1:52; 15:64; გვ. 124:17; გვ. 133:19; გვ. 156:14
სატანჯველი 12:16; 25:49
სატუზლეუ 28:24
საუბარი 43:89
საუკუნე||საუკუნო 3:54; 4:54; 6:24; 10:55; 14:29; 15:5, 62, 102, 119, 122; 19:15, 16, 65; 20:12, 36; 26:5; გვ. 123:23, 30; 27:22; 28:37, 48; 31:53; გვ. 146:17; 147:28; გვ. 149:19; გვ. 155:1, 20; გვ. 163:3; 16:86; გვ. 175:7; გვ. 176:6; 46:11; ს-ეთაან სათნო ყოფა ქრისტესა მიმართ 31:7; 44:16; ს-ო სალოცავი გვ. 63:7; ს-ო სამლოცველო 44:24; საუკუნე (საიქაო) 28:54; ს-ო საუკუნეთა 27:41; ს-ო საკსენებელი გვ. 161:8; ს-ოდ სრულყოფა გვ. 155:2; ს-ო წირვა და აღაპი 46:40
საუმჯობესოდ ქმნილი 14:44
საუპატიოდ მიცემა 43:74
საურავი 3:19; 8:123, 144; 20:87; 31:32; ს-ითა

და მოპირვებითა შეძენა 16:34; ს-დ ქელის შესელა გვ. 150:23
საუფლო 25:8, 46, 61; ს-ო დღესასწაული 23:13; ს-ო კეართი 28:53; გვ. 155:9, 14; 40:10, 56, 68; ს-ო მკერდი 1:5; ს-ო ჯელი გვ. 80::19; 20:39; 28:49
საფასე 1:20; ს-ითა ნასყიდი 27:112; ს-ე ნაქმარი ქელითა 46:25;||საფასო 20:34, 73
საფლავი 1:46; 2:102, 107, 124; გვ. 39:15; 31::14; ს-ის დათხრა გვ. 147:26; ს-ად მისლეა გვ. 62:4; ს-სა ზედა ქამისმშრეველის დადგინება 2:92; ს-ის შექმნა 2:87; ს-ი წმ. მამისა შიოანა 8:30, 134
საფურე 8:80
საქანელნი ღმრთის რისხვისანი გვ. 152:20
სა-ქართლის-ერისთვო 22:8, 11
საქებელი 38:30; გვ. 156:4
საქმე 8:117, 122, 123, 127, 130, 157; 10:11, 21, 45, 47; 11:85, 99; 12:27; გვ. 20:7; 15::32; 20:47, 71; 23:6; გვ. 113:6; გვ. 122:30; გვ. 124:6, 9; 27:102; 28:15, 18, 22; 30:26; 31:27. 59, 68—70; გვ. 147:20; გვ. 150:1; გვ. 159:28; გვ. 159:33; 16:63; 36:20; 38:8, 23, 31; 17:7; გვ. 176:26; 41:19; 46:19; ს-სა განმზრახი. და თანამოქმედი გვ. 155:18; ს-ი-ო გატეხა დაწერილისა 45:32; ს-ის განგება და დამტკიცება 3:33; ს-ის გაჩენა 31:59; ს-ით გამოჩენა 45:31; ს-ის გაჩენა და გარდაწყვეტა 43:43; ს-ე დაპიროებითი და უსამართლო 6:19; ს-ის დება გვ. 147:34; 41:27; 43:45; 46:27; ს-ის დება სასოებათა გუერდით 45:21; საბჭოთა ს-ე 3:22; ს-ე სასაურო გვ. 176:11, 18; ს-ე სასისხლო გვ. 176:19; ს-ე სასჯელო 12:23; სიქველისა ს-ე 14:7; სულისა ს-ე 2:140; წყაროისა ს-ე 20:94; „საქმე — ეკ“ გვ. 147.31, 33
საქმის მოქმედი 3:58; 4:25; 6:12, 28; 14:49; 20:23; 21:12; 23:20; 42:36; ს-ნი დიდნი და მცირენი 37:34; ს-ი მეფისა 41:37;||საქმეთა მოქმედი 38:32
საქონებელი 8:129; 11:45, 53; გვ. 112:6; 38:27; ს-ი გარეჯისა გვ. 150:3; ს-ი მღუიმისა 28:19; მცხეთისა ს-ი 8:111; 40:20; საყდართა და მონასტერთა ს-ი 38:34; ს-ი საყდართა 38:36; ს-ი სოფელი 8:58; ს-ი ლავრისა მღუიმისა თრიალეთს და მანგლისის ქეეს გვ. 46:6; ს-ი წმ. შიოსი 6:44
საქონელი 11:84, 105; 14:36; მონასტრისა ს-ი 21:7; გვ. 176:13; ს-ი მღუიმისა 6:2, 7, 9ა
საქუაბე გვ. 42:7
საღამეუოვლო სანთელი გვ. 176:24
საღმრთო 20:95; მკერდი ს-ო 19:11
საღმრთონი სჯულნი 38:42
საღმრთო წერილი 38:9, 26, 32
საღმრთო წიგნი 2:29; ს-ოა წიგნთა დაწერა გვ. 22:16
საღუინე 21:5; საღუინედ გლეხეს ბოძება გვ. 162:14; ს-დ შეწირული გლეხი გვ. 162:14
საყაჯობო თეთრი გვ. 143:34
საყდარი გვ. 22:7; 8:112; 25:19, 21, 31, 69; 26:17; გვ. 123:30; 16:96; 38:9, 16, 21, 25, 36; ს-ს ამშენება 16:89; ს-ს მპყრობელი (კათალიკოსი) 40:48; ს-ი ღმრთისა 15:56; 31:58
საყდრისშვილი: აწყურის ს-ნი 40:85
სახეიდელის მინიჭება 2:87
საყოფელი დედისა ღმრთისა 14:9
საყვარელი გვ. 62:24; გვ. 156:5
საშენებლად მიწის აღება 16:46
საშინაო და საალაპე მატიანე 2:45
საშინელი 15:69; გვ. 157:7; განსჯა ს-ი 27:90; ს-ი დღე განკითხვისა 6:25; ს-ი დღე სასჯელისა 6:34; ს-ი ღმერთი 38:42
საშუალ მონასტრისა 8:34
საშურტაო: „შესაეალი ს-ო“ 11:48
საშჯელი 8:25
საშჯელო სამრეველო 8:59
საჩხერი გვ. 44:1
საეეცხური: ს-ი დიდი ეეცხლისა 2:23, 111; ს-ნი და სასაკმეელნი ეეცხლისანი დიდნი 2:24; ს-ი სათანაო 2:25
საეთური 8:20; ს-ი კერპთმსახურებისა 19:13
საილობელად შექმნა გვ. 124:9
საიხისთვო: შესაეალი ს-ო 11:47; ს-ო შესაეალი და გამოსაეალი 6:10
საიხო სამართალი გვ. 122:20
საცნაურ-ყოფა 38:37
საცო: სხეა სჯულთა და სხეა საცოთაგან საწყინელის შემოსელა 38:41
საძუალე: ს-ე შჯლთა მეფისა გვ. 63:5
საწადელი 8:32
საწელიწდო იადგარი ახალი 2:39
საწელიწდო კურთხეანი 2:41
საწელიწდო მღდელთ-მოძღუართა წიგნი დიდი ს-ო 2:35
საწიგნე: ს-ე ოქროითა და ეერცხლითა ცურეებული 2:48
საწოლი 14:56
საწოლისა და საჭურჭლის მწიგნობარი 14:56; 26:55; გვ. 176:35
საწინამძღურო კურთხეეა 10:9
საწირავი 23:12; ს-ი მეფეთა 8:121
საწნეხელი შეშისა გვ. 40:19, 21; გვ. 42:36
საწნეხი ყურძნისა გვ. 40:20; ს-ი ყ-სა ქვითკირი გვ. 40:19; გვ. 42:36
საწუთო 8:40; გვ. 62:16; 11:100; 27:69, საწუ-

თოიანა ლაჯვევება გვ. 62:5; ს-გან მოცლა გვ. 62:14;||საწეთრო: საწეთრო ცხორება 6:23
საწყავი 8:69
საწყალობელი გვ. 124:18; 31:16, 44
საწყინოის შემოსლვა 38:41
საკამადი: ოთხი ფერი საკამადი გვ. 149:1
საკეთაკურობა: ს-ა წმ. ტაძრისა გვ. 22.11
საჭირველი 8:17
საჭიროობა 38:14
საჭირო საკმარი 8:70
საჭურველ 14:56; 38:11; ატენის ს-ე გვ. 62:31; ს-ე შეფისა 38:10; ს-ნი (შეფისა) ზემონი და ქვემონი გვ. 62:27; ს-ის მწიგნობარი 25:50; 26:55; გვ. 176:35
ხახარება: ს-ა ოთხთაეი 2:30; ს-ის თარგმანი 2:29; ს-ა ოთხთაეი სათანაო 2:32
ხახე 38:31; 45:24; ს-ე ტრედისა გვ. 146:7
ხახელდება 20:74; ს-ით მოკსენება გვ. 163:11
ხახელი 1:1; გვ. 22:1; 2:29, 61; 3:34, 61; 14::1; გვ. 79:1; 16:1, 90; 20:1, 30, 41, 51, 62; 22::1; 23:1; 25:1; 26:1; 28:1; 29:1, 19, 27; 30:1; გვ. 142:1; გვ. 146:1; გვ. 163:1; ს-თა ღმრთისაითა 1:1; 16:1; 17:1; 18;1; 20:51; 28:1; გვ. 133:2; 29:1; 35:1; 37:1; ვვ. 175:1; 40:1; 42:1; 44:1; ს-ით კათალიკოზი 2:152
ხაკელმწიფო შესავალი 37:14
ხახელოვან-ყოფა გვ. 16:14
ხახიერი: ს-ი ღმერთი გვ. 22:1; 9:11; გვ. 156:22
ხახიზნო 1:27
ხახლებლად ქელიხ მიყოფა მიწისა გვ. 133:15
ხახლი გვ. 40:3; 10:5; 15:14, 127; 19:31, 36; 20:68; გვ. 112:6, 7; გვ. 113:11, 15; გვ. 122::24, 26; გვ. 123:17; 27:5, 81; 28:17; 40:14, 46; 43:52; 44:30; 45:11, 26; აბანოისა ს-ი გვ. 143:4; ს-ი ბოსლითა 41:35; „გაუჩინეთ ს-ნი პაპოსეულნი" გვ. 162:12; ს-ის დადგმა 2:83; „ს-ი და პური უკუდავი მღვმეს "ინა" 44:29; ს-ი (დიდებულისა) 28:42; ოთხურნი ს-ნი 16:18; ს-თა ერთად ყოფა „ერთნი ყოფილან ჩუენი ს-ი და თქუენნი" 45:10—11; ს-ი ზედა გვ. 43:22; ს-ი მუხისა კარგი გვ. 40:39; ს-ი სამამასახლისო გვ. 43:11; ს-ი ქორედიანი და სენიანი გვ. 40:41; ს-ი (შეფისა) გვ. 161:6; ს-ის მოკიდება გვ. 43:5; ს-ს მოშენება 16:20; ს-ი მუხისა გვ. 40:41; ს-ი მუხისა 'ამზარაულო გვ. 41:2; ს-ნი ნაშვილებნი 16:17; ს-ი საკერთხეელისა 16:16; ს-ი სამეკრეო გვ. 41:7; ს-ი და პალატი (სამეფო) 38:22; ს-ი სამზარაულო გვ. 43:14; ს-ი სამკუიდრებელი 3:1; ს-ი სამწირეელო ვვ. 113:3; ს-ი სამწირო 46:30; ს-ი სახუცო მუხასა გვ. 41:3; ს-ი სახუცო ნაძეისა გვ. 41:3; ს-ი საყდომი 36:17; ს-ი სენაგითა გვ. 41:35; ს-ი სერაფელთა 46:29, 30; „ს-ი სრული, ვითა ქამს ყოველთაეე წესითა გვ. 41:4; ს-ი ქორეთი გვ. 40:22; ს-ი ღმრთისა დიდებულისა გვ. 22:7; ს-ს შექმნა გვ. 40:39; გვ. 41:1—4; ს-სა შეძენა საკერთხეელსა 16:20—21; ს-სა ჩამომაეალნი 28:15; ს-ი ცილოფისა გვ. 43::13; ს-ი ცილოფისა და მუხისა გვ. 41:1; ს-ი ჯაეელისა 45:12
ხახლისა-შვილი გვ. 124:14
ხახლ-ქარი 16:66; ს-ის აშენება 16:44
ხახლობა გვ. 160:3
ხახნავი და ხამკალი 46:33
ხახუცო: ს-ო სახლი მუხისა გვ. 11:3; ს-ო სახლი ნაძეისა გვ. 41:3
საკეეისუფლო: ს-დ გაკდომა 4:46; ს-ო შესავალი და გამოსავალი 4:13; 6:10; 37:10, 14
ხაკელმწიფო 4:12; 7:12
ხაკიდი 4:13
ხაკმარებელი 11:44
ხაკმარი 4:10; 8:70; 11:43; 14:34; 22:16; 25:36; გვ. 122:11, 20; 28:34; ს-დ შექმნა 16:20, 36; ს-ი და უკმარი 25:28; 31:26; გვ. 143:9, 16; გვ. 148:6; 16:67; 41:30; 42:21
ხაკნავი 11:74
ხაკნისი გვ. 40:11; გვ. 41:9, 11, 15, 19; გვ. 42:30, 32
ხაკორციელო 46:22; ს-დ ყოფნა (შეუღლედ ყოფა) გვ. 162:7
ხაკსარი: ს-ი სულისა 28:12, 56
ხაკსენებელი 1:46, 49, 53; გვ. 152:22; გვ. 153:2; საეკუნო ს-ი სულისა გვ. 161:8
ხაკდომელი 8:133
ხაკდომი 10:9; 26:12; 36:14, 17
ხაკდომ-ტრაპეზი გვ. 162:12
ხაკება: „წინაშე ღმრთის ვესაკებთ" გვ. 63:2
ხაკუარე გვ. 43:13
ხენა 2:96; გვ. 41:35; სენიანი და ქორედიანი სახლი გვ. 40:41
ხერი: ს-სა ყოფა 8:93; ხერობა :9:11; 48:8
ხერაბინი 15:94
ხეტყვა: დასეტყვა გვ. 150:13
ხეფი: ს-ე კაბიწი გვ. 149:7; ს-ე ყანა გვ. 42:19; ხეფის ზარდახანი 26:25; ს-ის ზ-ის მწიგნობარი გვ. 162:35; ხეფისკუერი||ხეფისკეერი 8:89, 90, 131; გვ. 148:29, 31; გვ. 150:7; გვ. 151:17, 24
ხეტემბერი გვ. 163:10
ხთუელი 8:68; 30:24
ხიავე ყამთა 40:38; 46:19
ხიარული 1:34
ხიახლე: ს-სა დადგომა 11:96

სიბრძნე გე. 62:8; გე. 154:33; ს-ე ზეგარდამო
გ. 156:1
ხ.ბოროტე: ეამთა ს-ე 8:50
სიგელი 3:5, 12, 34, 55; 4:23, 36; გ. 46:5, 8,
12; გ. 47:2; 6:17, 26, 38, 53—57; 8:48, 51;
11:6, 9, 13, 14, 16, 17, 112, 115, 119, 121,
124; 14:45, 54; გ. 80:8, 19; გ. 81:12; 15:
:16, 155; 19:75; 20:22, 25, 37, 66, 90, 96;
21:10, 16; 23:22; 25:84; 27:112; გ. 143:8;
გ. 152:1; გ. 157:23, 24; გ. 159:26; გ.
162:3; 37:13, 22, 26, 32, 35, 37; 36:8, 20,
22, 35; გ. 176:34; 41:13, 14, 20, 23, 33,
41, 44; 42:9, 23, 24, 30, 38, 44, 58; გ.
133:9, 25, 28; ს-ი ამათ ადგილ-ია 41:32; ს-თა
ბოძებული გ. 161:13; ს-ს გაახლება 6:8;
ს-თა გატეხა გ. 162:1; ს-ი და პრძანება გ.
176:34; ს-ით გაჩენა 11:9; 41:36; ს-ი და
დაწერილი გ. 162:1; ს-თა დამტკიცება 37:8;
ს-ი დაწერილი 6:38; გ. 122:26; გ. 157:18;
ს-ი თაეისუფლებისა 6:51; ს-თა მობუნა გ.
46:5; 37:6; ს-ი ნასყიდობისა გ. 113:26; ს-
თა სამამეულოდ ბოძება 40:19; ს-ი სამამე-
ლოდ ბოძებულობისა 40:23; ს-ი შეუეალო-
ბისა 8:73; ს-ნი მამისა და პაპა გ. 46:12
სიგლახაკე 15:83; 38:1
სიგლებ-ნიშნები 38:27
სიგლოხანი: ს-ი გლეხი გ. 143:15; ს-ი ხუ-
ცესი 25:29
სიგრძე ეამთა გ. 158:24
სიგრძო დღეთა 14:28
სიკეთე გ. 147:14
სიკუდილი 4:21; გ. 61:4; 10:55; 12:12; გ.
133:18
სიმაგრენი კლარჯეთისანი 40:16
სიმართლით შემოსვა 38:2
სიმინდის სეფისკვერი გ. 148:29
სიმრავლე 8:95; ს-ე ცოდეათა კ. 62:6
სიმრთელე ტანისა გ. 123:14
სიმტკიცე გ. 47:2; 6:43; 26:54; 29:18; 31:63;
ს-ის დაწერა 2:136, 156; 15:9; ს-ე ქრისტია-
ნობისა გ. 81:9; ყოველთა ს-ე ღმერთი 8:
:165; ს-ე შეუეალობისა 2:79
სიმკნე გ. 62:9; გ. 146:15
სინათლე 14:6
სინანული გ.152:7
სირცხვილეული გ. 124:11
სირცხვილი 8:138; 133:18
სისრულე გ. 81:8; ს-თა გასრულება იაღგა-
რისა გ. 43:29
სისწრაფე 8:6
სისხლი გ. 80:11; 15:67, 109; გ. 123:1, 2;
გ. 124:14, 15; გ. 152:30; ს-ს გაოდაკდა
43:41; ს-თა მოგებული დუკატი და ბოტი-
ნატი გ. 62:31; „ეირჩი სისხლად" 43:58, 61,
64, 84
სისხლთძებნა 43:28
სიტკბოება 8:16
სიტეუა 1:7; 80:11; 19:46; 25:73; გ. 124:9;
27:49, 62; 29.15; 30:46; გ. 152:30; 38:8;
45:31; ს-ით გამოჩენა 45:31; ს-ის გება 3:24;
ს-ის მიცემა ღმერთისადმი გ. 162:34; ს-სა
მომსმინო კაცი გ. 157:13; ს-ა მოციქულთა
გ. 146:8; ს-ით მოკსენება გ. 151:4; საეფ-
ლო ს-ა 20:48; ს-ა ქრისტეანი 27:50; ს-ა
ღმერთისა 6:48; 14:43; 25:58, 74; 27.35, 71;
გ. 152:15; გ. 153:10; გ. 155:27; ს-ა სიბრ-
ძნისა 30:46; ს-სა შემოღება და ცოლება 11:21
სიქადული გ. 159:9
სიკვალე 14:7
სიყრმე 8:91; 38:32
სიყუარული 8:9; 19:24; გ. 123:23; ს-თ ყოლ-
ნა 45:14
სიცბილი 8:19
სიცოცხლე 2:100
სიძე გ. 124:15; გ. 154:20, 23, 24; 43:32, 34
სიწმიდე 25:70; ს-სა სამსახური 8:64, 84; გ.
148:20
სკარამანგი: ს-ი დიდი 2:59; ს-ი დიდი, გარე-
შეოლეული, ეეცხლისა გრგოლითა შეკაზმუ-
ლი 2:57; ს-თ შემოსვა საეურთხეველისა
2:109; ს-ი შესამოსელი 2:112; ს-ი შეოლეი-
ლი 2:113
სკიპტრა-შარავანდი გ. 79:4
სმენა 10:17, 18; 20:9; 22:9; 23:9; ს-ა ბაჯისა
11:15; 25:23; 37:11; 41:12; 42:10; 46:34
სოდომელთა და გომორელთა ცეცხლითა და
ნუნწუბით დაწვა გ. 152:19
სომეხთა მეფე 37:3; გ. 175:3; 41:3; 42:4
სოფელი 1:15; 2:59, 61—63, 69, 70,72—74,
76, 77, 82; 3:45; 6:1, 51, 53, 54, 55;
8:49, 58, 79, 80, 96, 113; გ. 62:7, 10;
10:54; 11:10, 22, 55, 59, 62, 70, 73, 76, 77,
91, 96, 99; 14:28; 19:13; 21:2; 22:6; 23:6,
13; 25:13, 22, 35, 56, 68; 26:12, 35, 44;
გ. 122:13, 18, 21; გ. 123:22; 27:13, 66,
79, 93, 112; 28:24; 31:20, 27; გ. 146:22, 26,
28; გ. 147:22; გ. 148:4, 6; გ. 155:22;
გ. 161:11; გ. 162:13; გ. 175:9; გ. 176:
:18; 41:14; 42:9, 13, 17, 57; 46:17; ს-გან
ანათები 31:24; ს-ის აშენება 2:67-69; ს-ით
განსვლა გ. 61:5; ს-ნი და მონასტერნი მო-
გებულნი 2:59; ს-ი დიდი 2:65—68, 76; ს-ის
კაცნი გ. 176:11; ს-ი მისითა მთითა, ბარი-
თა, ეელითა, ეენაკითა, წყლითა, ნისკუილი-
თა, ბალითა, სანადირითა და ყოვლითა სა-
მართლიანითა ზღვრითა და მიმდგომითა მი-

სითა: საკმარითა და უკმარითა 42:17-22; ს-ის მოგება 2:65, 65, 67; ს-ის მოსაველი 31:69; გვ. 154:13; ნასყიდი ს-ი 27:44, 57; 31:46; გვ. 164:3; ს-ი ნასყიდი, თაეისუფალი, მოუდეკარი გვ. 156:9; ს-ის ყიდვა გვ. 163:3; ს-ი შესაველი 2:77
ზოფლიო 10:32
ზპარხობა 11:49
ზპასალარი სამცხისა 45:10
ზპილენძი: ს-ის საკელაპტრე დიდი 2:49
ზპონდიო 14:15
ხრული 8:35; გვ. 123:14; 15:42; ს-ი და უკლები აღაპი 46:38; ს-ი მექაფა გვ. 176:1; ს-ი ფასი გვ. 40:38; 28:10; 29:10; გვ. 147:7; გვ. 175:10; ს-ი ფუძე 2:94, 95
ხრულმყოფელი 27:7
ხრულ-ქმნილი 27:39
ხრულყოფა გვ. 63:7; 29:10; 33:7, 8; ს-ა ღმერთისა მიერ გვ. 155:2
ხტავრა 1:17; ს-ა კაბა გვ. 43:1; ს-სა ლაფარა გვ. 42:13; ს-ა ლომოანი ბერძული გვ. 39:3
ხტოითა მოქმნა გვ. 22:14
ხტუმარი გვ. 150:16; ხტუმრობა 36:29
ხკანი დროშა 62:27
ხკნაქსარი წიგნი გვ. 43:28
ხკნდისი გვ. 122:16
ხულგრძელი 8:8; ს-ბა 8:44
ხულდიდებული 2:148, 154
ხული 1:49; გვ. 22:1; 2:122, 133, 135, 137, 143, 150; 3:27, 32, 43, 45, 53; 4:6, 7, 22, 53; გვ. 41:22; გვ. 46:11; 6:24; 8:12, 31; 10:56; 12.27; 14:7, 11; 15:22, 101, 152; 19:25; 20:8, 49; გვ. 123:19; 27:10, 16; 28:1, 12, 15, 16, 21, 39, 49, 64; 29:25; 31:17; გვ. 142:5; გვ. 144:6; გვ. 147:20; გვ. 148:9; გვ. 150:24; გვ. 153:15, 25; გვ. 154:29; გვ. 157:1, 10, 23; გვ. 163:8; 16:62; გვ. 175:7; ს-ს განგებული და განწესებული 2:120; ს-სა მეოხი გვ. 159:9; ს-სა მლოცველი 2:155; ს-ს მოკსენება 31:44, 45; ს-ს მსახურება 40:64; ს-ს მწირველი გვ. 175:9; ს-სა საკურთხეველი გვ. 122:20; ს-ს სალოცავი გვ. 16:27, 29, 62; 28:30; 31:63; ს-ს სამკეიდრებელი გვ. 124:20; ს-ს საქმე 2:140; ს-ი საწყალობელი 2:87; გვ. 124:17; 31:44; ს-ს საკსარი 28:55; ს-სა საკსენებელი გვ. 161:8; ს-ი ღმერთისა 8:31; ს-ი ცოდვილი 2:91, 119; 46:39
ხულიერი: ს-ი ბერი 8:36; ს-ნი ოვალნი გვ. 156:24; ს-ნი მამანი 8:133; 31:12, 18; ს-ი მოძღვარი 31:12; ს-ი ცხორება 122:2; ს-ად ცხოვნება გვ. 80:18
ხული წმიდა 1:1, 45; გვ. 22:1; 2:126; 3:62; 4:49; გვ. 39:8; 14:41; გვ. 80:9; 15:52; 20:30; 16:1; 17:1; 25:1, 44, 73; 28:1, 36; გვ. 133:2; 29:1, 24, 31; 31:51; გვ. 144:3; გვ. 146:1, 8; გვ. 152:14, 22; 36:1; 40:1, 51; 44:1; 45:1, 29; 46:2
ხულკურთხეული 2:148; გვ. 46:2; 27:43; გვ. 163:1; 36:10; 175:2
ხუნდუხი 2:57
ხურამელთა ხახლი 46:29, 30
ხუფევა 20:36, 52; 44:3
ხუხრა||ხუხრაობა (გამოსაღები) 6.15; 8:56; 28:33
ხქელი პური 28:32
ხყიდა გვ. 147:7; ს-ა ადგილისა 31:24; ხყიდინება თაეისა 43:84
ხძალი გვ. 124:15
ხწავლული: ღმრთივ-ხწავლული 38:32
ხწორი 19:42; 20:73; 25:99; ს-ად გაყოფა მოსაველისა 31:69; ს-ად მოსელა (მოსაველის) გვ. 150:13
ხწორნი ღმრთისანი: ღმრთისა ხწორნი — მეფე 19:27; 20:90; 31:28; 42:63, 67, 70
ხხალტბური 20:96
ხხდომა: „ხხენანი" 19:39, 40; 27:38; ხხდომილნი კაცნი ვენახსა ზედა 16:23
ხხუა ღმერთი 19:47
ხკა: სამართლის ს-ა 38:3
ხკული გვ. 122:7; 29:30; გვ. 156:31; 38:5, 29, 41; ს-ს დაკნინება 38:41; ს-ნი და წესნი სამღრდელონი 38:26; ს-ნი საღმრთონი 38::42; ქრისტეს ს-ი 15:142; 19:61; გვ. 124:3; ს-ი ქრისტიანეთა 15:63; 25:90; 26:21; 28::35; 29:42; გვ. 159:4; ღმრთისა ს-ი გვ. 154:31

ტაბასტა: ტ-ა სომხური გვ. 40:20
ტაიჭი 11:95, 97
ტანი გვ. 123:15
ტანუტერი 40:37; ტაოისა და ყლარჯეთისა ტ-ნი 3:57
ტაშტაბრაჯგი: ტ-ი ეეცხლისა დიდი 2:27; ტ-ი ბერძული ეეცხლისა ოქროჯთა ცურეებული 2:28
ტაძარი 14:75; ტ-ი წმიდა გვ. 22:12
ტაძრად მიყვანებისა დღე 46:35, 41
ტახტი 14:12
ტაბილი 30:23; ტ-ს ვაჩენა 18:6; ტ-ი გაუყოფელი 16:27
ტკივილი სამარადისო გვ. 63:6
ტომი 1:53; 8:157; 15:122; ადამის ტ-ი 44:5
ტრაპეზი 14:17, 18, 22, 24, 25, 27, 32; 34:32; ტ-ს გარდაქდა 15:37; ტ-ს დაჯდომა გვ. 148:28; გვ. 162:19; ტ-ი კარღებული 31:42; ტ-სა ზედა მოკსენება სულისა 31:44; გვ. 163:11;

ტ-ს საჯდომნი გვ. 162:12; სატრაპეზოდ მიცემა 2:46
ტრედი გვ. 146:7
ტრფიალი მეფობისა გვ. 62:3
ტფილელი გვ. 157:1
ტფილი 8:88
ტყავი: ტ-ი მელისა გვ. 42:13; ტ-ი ქარისა გვ. 42:7; ტყავმკარი ცხურისა 13:2, 22
ტყე 3:7, 11, 33; 4:10; 11:42; 14:32; 22:15; 26:13; 27:4; 31:25; გვ. 143:16, 33; 41:28; 42:16; ტყე-კორა 11:77; ტყიანი მიწა გვ. 40:25
ტყისმცველი 37:18, 34
ტყისმცველთუხუცესი 14:48; 21:11; 37:18, 33
ტყუე გვ. 147:24; ტყეობის დამართება 21:49; ტ-დ წასხმა 43:78; ტ-ს დაკნა 1:11

უარეისის წაკიდება 1:9
უარისმყოფელი 4:27, 30; გვ. 156.15; უ-ი ღმრთისა 2:129; 6:35; 15:66; უ-ი ძისა და სიტყუისა ღმრთისა 25:75; უ-ი ძისა ღმრთისა 15:103
უაღმატებულეს-უდიდებულესი გვ. 22:6
უახლესი: უ-ი ანდერძი 8:159
უბადო გვ. 122:10; ღბადო კაცი 27:92
უბადრუკი 8:94
უბანი 8:104; 2:72, 73
უბაკო 11:53; 8:53, 55, 76
უბეგრო 8:52; 16:65
უბიწო გვ. 155:8; გვ. 156:2; კვ. 157:7; ყოველად უ-ო ღმრთისმშობელი გვ. 155:4
უბოროტესი 38:19
უბრალო 20:86; 31:58; 45:33
უგბილი: (უ-ი სული) 8:12
უგემურობა 25:14, 17
უდაბნო 3:16, 47; 4:3; გვ. 46:3; 8:49; 11:5, 10, 18, 52, 87, 103, 104; 15:41, 47, 135, 139, 153; 19:22, 24, 29; 20:35, 87; 23:6, 10, 15; გვ. 121:1, 3; 27:26, 78, 88, 94; 28:11, 16; 31:17; გვ. 154:15; 16:69, 80; 44:21, 22, 24; სამნივე უ-ნი გარეკისანი 27:80; უ-სა მკვიდრი 16:75; უ-ო მღუიმისა 20:53; გვ. 122:27; გვ. 123:27; 27:24, 33, 94
უდებება: ო-ით ერეება 20:47
უდებელი საქმე 46:19
უდების დადება (სოფელზე) 46:20
უდიდებულესი გვ. 22:6
უდიდესი 8:110
უვაღრეისი 19:9
უზესთაესი გვ. 146:6
უზიარებელი 20:88
უთუმცა, დროდაუდებელი და მიზეზისაგან უმიზეზო დაწერილი 45:7
უთხოვარი 36:27
უკან წამოდგომა 43:72
უკან 1:20
უკარო: მწყემსი უკარო 8:26
უკაცურობა გვ. 112:5
უკეთესი გვ. 150:26; უ-სა მნდომი 45:28
უკლები: უ-ი და სრული ალაპი 45:38; უ-ად ხელთა მიცემა 40:43
უკმოყიდვა ზედვე (სოფლისა) 31:21
უკუგდება 43:54
უკუდავი გვ. 62:3; უ-ი პერი გვ. 112:7; 44:29; უ-ი სახლი გვ. 113:7
უკუ-დგომა 38:36
უკუნითი — უკუნისი 15:15, 41; 44:3
უკუნისი 2:159; გვ. 43:26; ვვ. 156:15; გვ. 157:4; უ-ი გება ქამთა გვ. 155:6; უ-ი ქამთა 2:108; უ-დე ქამთა გასათავებელი და ყოველთა საქმითა მიზეზ-შემოღებელი და შეუცილებელი გვ. 158:14, 27; უ-დე გება 44:25
უკუნით-ცემა: 63:3; ნაქონების უკუნით-ცემა 8:115
ულუფა გვ. 157:14; 46:30
უმადლო 8:10
უმამელო ადგილი გვ. 63:9
უმეტესი 20:59; უ-ი ყოველთა ნაშობთა 46:6; ნაშობთა უ-ს წოდებული 1:4
უმეცარი გვ. 152:4
უმიზეზო: უ-ო დაწერილი 45:8; უ-ო მიზეზისაგან დაწერილი 45:8
უმკვიდრო ადგილი გვ. 63:9
ურეება 8:125, 144, 147; 20:80, 88; გვ. 176:12, 19, 26; გვ. 150:2, 25—26; მკვდრის სულის უ-ა 1:12; უ-ა სოფლის მოსაელის საქმისა 31:70; უ-ა საქმისა გვ. 176:25; ერთად უ-ა გვ. 150:2; უ-ა მართლითა სამართლითა 45:23
ურიცხვი 8:13
ურმის ზიდვა 46:31
ურჩი გვ. 152:21
ურწყავი და ხარწყავი 30:20
ურწყულობა 20:54
უსაბანკრობა 8:73; უსაბანკრო 8:76; 11:57
უსამართლო 12:18; გვ. 122:17; 27:14:57; უ-ო ბეგარი 12:27; 27:66; უ-სა საქმისა ქნა 6:19; უ-ს ყოფა გვ. 159:33
უსამართლობა გვ. 160:5
უსარჩლავი: უ-დ მოუდეერად ბოქება 41:25; უ-დ და უწყენლად ყოელისა კაცისაგან ბოძება სოფლისა 41:16; უ-ი და ... ყოელისა ადამიანისაგან გვ. 163:6
უსაქმოდ და შეუვალად სოფლისა გამოღება (სურამელთაგან) 46:26
უსაქმოისა ხასაქმოდ შექმნა 46:20

უსაქმოისა და საქმისა დაუდებელისა დადება (სოფელზე) 46:19
უხისხლო მსხუერპლი 20:84; გვ. 155:5
უსიტყუელად ჯელითა მოკსენება (ტკბილისა) 18:7
უსრულად დარჩენა (მონასტრისა) გვ. 63:5
უსუბრაო 8:56
უსყიდელი და ნასყიდი 19:32; 36:15
1. უფალი 1:50; 4:50, 55; 8:91, 119; 15:6, 98, 108; 20:48; 26:5; გვ. 156:30; საუფლო ჯელი 20:39; 28:49
2. უფალი (ღმერთი) 38:4, 7; 31:7; გვ. 156:19, 26, 30; უ-ი ღმერთი ჩუენი იესუ ქრისტე 2:129; 44:16; 45:4; უ-ი ღმერთი ჩუენი 46:12; უფლისა უარისმყოფელი 4:54
უფროის 38:12, 19
უფროისად გვ. 155:20; უ-დ ღმრთის მოყვარე გვ. 156:33; უ-დ კერთხეული 25:2
უქონლობა 38:1
უქცეველი 2:119, 142, 147; 4:63; 21:19; უ-ი დაწერილი 45:7
უღალატობა 43:44; უ-ის შეფიცეა 43:19
უღალატო 45:19
უღალო 29:6; უ-ო ადგილი საუნაჯე 29.35, 36
უღელი: უ-ი ანაფორა 2:51; უ-ნი კარნი გვ. 42:35
უღირსი გვ. 22:11; 2:151; 8:9; 25:97, 96; 26:6, 40; უ-ი ბერი გვ. 61:5
უღირსმჩენელი 8:15
უღმრთონი კაცნი 6:14
უღონო 14:18; 38:40
უშენი გვ. 113:1
უშფოთველობა 3:48
უშჯულო გვ. 160:1
უცვალებელი 10:10; 19:34; უ-ი ჩატი 20:44
უცილობელად გვ. 124:11; უ-დ და უწყენელად 28:14
უცთომელი: უცთომელი გზა 8:38
უცხო 14:18
უძლეველი 4:59; უ-ი მეფეთა მეფე გვ. 161:4; 42:55
უძნელბედესი 38:15
უძნელესი (ჟამი) 38:19
უძლური 15:11; 28:58; გვ. 149:2
უწესო: უ-ო დაჭირება 27:27; უ-დ დგომა 10:36; უ-ო წესი 38:25
უწყება გვ. 62:15; 38:32; „იეწყოს მეფობამან თქუენმან" 38:22
უწყენარი 11:18, 102;||უწყენელი 8:53, 76; უ-დ დადგომა 11:88; უ-დ ბოძება 41:26; უ-დ ყოველისა კაცისაგან ბოძება სოფლისა 41:17; უწყენელობა 27:26; უ-დ და უცილობლად 28:14
უპირველი 8:17
უსარაჯო 11:50
უხრწენელი 46:3; უნი ჯელნი ქრისტესნი 16:4;
უხუცესი 1:10
უჯელისუფლო 20:78
უქმარი 4:11; 11:43; 14:34; 22:16; 25:29, 36; გვ. 143:9, 17; გვ. 148:6; 41:30; 42:22; უ-ი და საქმარი 31:26; 16:67; ე-ის საქმარად შექმნა 16:20, 36
უქორცონი და ქორციელნი გვ. 133:8
უჭურობა 3:66; 8:160; 14:53; 27:68; უ-ით და კანონითა დამტკიცება 11:114; 21:15; გვ. 176:33; 41:43; 42:42; უ-ითა და წყეევით დამტკიცება 6:37
უპამრავი 20:52

ფარდაგი 43:105
ფარეხი ქვითკირი გვ. 40:22
ფიცის გატეხა 43:30
ფასი გვ. 40:25, 38; გვ. 41:33; კე. 42:34, 38; გვ. 43:26, 32; გვ. 44:11, 12; გვ. 147:2; ფ-თა ყიდვა გვ. 41:12; ფ-ი სრული 29:10; 28:10; 29:36; გვ. 147:7; გვ. 40:38; უ-ს მიცემა გვ. 41:33; ფ-ი უნაკლულო და სრული გვ. 175:10; ფ-ი მიწისა გვ. 133:11; ფ-ის მთხოვნელნი გვ. 133:12
ფასება (შეფასება) გვ. 151:2
ფარჩა 8:132
ფერად ხატობაის თქმა 36:32
ფერი: ოთხი ფ-ი საკამადი გვ. 149:1
ფერისცვალება: გვ. 159:32; ფ-ის დღე: გვ. 39:11
ფერკი: ფ-თა ქუეშე დაცემა 12:13; ჯელფერკითით მწუერვალება 38:6
ფეტვ გვ. 41:27;||ფეტვი 143:35
ფეშხუმი 8:84
ფილა 8:132
ფიჩხული 31:36
ფიცის გატეხა 43:19
ფლობით მპყრობელი 12:3; 20:3; 22:4; ფ-თ მ-ი ყოველისა საქართველოისა და ჩრდილოეთისა 37:4
ფსალმუნი გვ. 152:27
ფური გვ. 40:16; გვ. 42:38; გვ. 43:17, 18, 27; 8:78; გვ. 151:14; ფ-ს მიცემა გვ. 41:27
ფურნე 8:67
ფუძე 23:7; 44:30: ფ-ე სრული 2:93, 95; ფ-ე (გლეხი) 15:23, 27, 51, ფ-დ ერთი კუამლად 8 20:37; ფ-დ ერთი და კუამლად ორი 20:57
ფქვა 28:29, 30
ფქვილი გვ. 150:7

ქადაგება გე. 146:10
ქადებული: წაღმართ ქ-ი ეამნი გე. 62:16
ქათალიკოზი გე. 155:15; 40:80, 83; 42:42
ქათამი გე. 151:13; 37:25
ქათოლიკე ეკლესია (სვეტიცხოველი) 40:8, 48, 55
ქალამანი გე. 40:32; 13:12, 15, 19, 20, 22, 23, 24, 28, 32, 33, 35, 38, 39, 45, 47, 51; ქ-ი შოლტი 13:31, 33, 45; გე. 42:32
ქალაქი 8:54
ქალაქური დრამა 13:53
ქალი 36:26
ქალწული 1:6; 19:4; 25:3; 30:9; 31:6; გე. 146:3; 16:11; 36:3; 17:2; 44:4; 45:3; 46:4; ქ-ი მარიამი 31:3; ქ-ი წმიდა გე. 146:14
ქართველთა მეფე გე. 46:2; 37:2; 41:3; 42:3
ქართლის ერისთავი 22:5, 10; გე. 123:15; გე. 124:2; 27:9, 20, 22, 43, 56, 62, 64, 76, 92; 42:32, 65
ქართლის ერისთავთ-ერისთავი გე. 123:16
ქართლის კათალიკოზი 2:121, 140, 143, 150, 154, 158; 3:65; 4:33, 41; 6:36, 42; 8:47, 57, 61, 126, 127, 161; 11:59, 106, 114; გე. 80:21; 15:116; 19:62; 21:15; 25:10, 30, 32, 39, 40, 66, 71, 87, 94, 98; 26:37; 27:29, 38, 46, 59, 68; 28:50; გე. 149:24; 16:85; აფხაზეთისა და ქ-ს კ-ი გე. 176:32; 40:11, 50, 63, 83; 42:42, 59; ქ-სა კ-ი, წმიდა მეუფე 41:43; ქ-ს კ-ი და მწიგნობართეუფესყოფილი 27:24
ქართლის კათალიკოზ-პატრიარქი 2:10; გე. 158:10
ქართლის მთავარეპისკოპოსი 15:120; 20:93; 27:68; 28:67; 31:13, 18; გე. 156:30; 16:85
„ქართლის ცხოვრება" (წიგნი) 38:20
ქაფი ჯაჭვისა გე. 40:6
ქება 38:12, 31, 32
ქებული გე. 146:9; ყოელად ქ-ი 19:10, 12
ქედდადრეკა 15:123
ქედი 3:37, 38, 39, 40; 13:25
ქერობინი 15:94
ქველისმოქმედება 8:10
ქვეყანა გე. 79:7; გე. 146:17, 25; გე. 157:3 იხ. ქეეყანა
ქვითკირი: ქ-ი ბოსელი გე. 40:21; გე. 41:6; ქ-ი მარანი გე. 40:40; ქ-ი სასაწნეხლო გე. 40:18, 20; გე. 42:35; ქ-ი საწნეხი ყურძნისა გე. 40:19; გე. 42:36; ქ-ი სახლი გე. 40:39; ქ-ი ფარეხი გე. 40:22
ქმარი 46:24
ქმნა 8:17, 81, 145; გე. 79:3, 8; 15:9, 55; 20:86, 88; 27:3, 40; გე. 155:29; 38:39; ქ-ა დაურეებულობისა 37:24; „ეკნეკის" 11:73; ქ-ა სამებაოსი 28:28; სამეშაოს ქ-ა 11:70; „უზმიდი" .გე. 146:30; „შეეეალ გეიქმნიან" 11:45
ქმნადი 27:31
ქმნილი 19:50; 25:42; 26:24; გე. 122:10; გე. 147:14, 22; გე. 123:37; გე. 124:9; გე. 155:28; ქ-ი და გაგებული გე. 155:2; „ქ-ი ეკლესია" 8:140; ქ-ი სასოებითა და გულსმოდგინებითა გე. 162:26
ქმნულება 12:9
ქნა 14:45; 6:22; 19:43; 20:76; გე. 150:30; 38:40, 41; 43:98; „ეკნებოდეს" 20:71; ქ-ა საქმისა 6:19
ქნილი 27:75; გე. 143:36
ქონა 8:49; ქ-ა სასოებისა 44:28; ქ-ა საქონლისა გე. 46:7; კელის ქ-ა 8:126; ქ-ა ჯეარისა და კერთხეეისა 2:134
ქორეპისკოეი 38:30
ქორედიანი: ქ-ი და სენიანი ზედა სახლი გე. 40:41
ქორედი სახლი გე. 40:22
ქორი: ქ-ი კაპოეტი 1:18
ქონება 8:54, 56, 58, 108, 114; 14:17, 23, 27; 15:28; 19:23, 26, 67; 20:14, 45, 39; 21:2; 22:7, 8, 14; გე. 112:5; გე. 113:37; 25:22, 35; 26:6, 14; 28:14; 36:35; 38:9, 34; გე. 175:10; არაისა ქ-ა 25:21; მამულის ქ-ა გე. 133:14; გე. 159:13; ქ-ა მამულისა მკეიდრად და სამამულოდ და მოუდეევრად 36:17; ქ-ა სახიზნოსი 1:27; მეფის ქ-ა 38:10; ქ-ა მკეიდრად, მამულად მიწისა 30:33; ქ-ა ეამისა 40:40; ქ-ა სამწირეელოსა 16:15; ქ-ა საქმისა 30:26; ქ-ა სიგლისა 37:26; 38:20, 21; 41:19; ქ-ა სიგლისა და დაწერილისა გე. 162:1; ქ-ა სოფლისა 40:39, 45; 41:8; „ქალაქი სპარსთა ქქონებია" 38:15; ქეეყნისა ქ-ა 38:16; ქ-ა შეეცეაღებელად 2:106; ქ-ა ჩაქისა და ნიშნისა 41:32; ქ-ა ძეელიდგან 31:27; ქ-ა ქელთა 36:23
ქრთამი 8:145; გე. 149:31; გე. 150:19, 21; გე. 152:12; 38:35; ქ-ი დიდი 40:23
ქრთილი 13:2, 5, 7, 9, 11, 13, 14, 16, 18, 20, 21, 23, 27—31, 33, 35—44, 46, 48, 53
ქრისტე 4:33; 11:111; ქ-ე ღმერთი 16:4
ქრისტეს მიერ ქართლისა კათალიკოზი 2:158; 40:63; 42:41; ქ-ს მიერ ყოელისა საქართველოის კათალიკოზი გე. 155:10
ქრისტეს სამსჭეალი გე. 155:27
ქრისტეს ხეორი 20:33; 26:33
ქრისტიანთა სჯული 29:43
ქრისტეს შემცოდე 46:44
ქრისტემოხილი (ქ-ი მეფე) 38:8

ქრისტიანე 1:44; გვ. 22:13, 153; 15:63, 71; 19:64; 25:91; 26:21
ქრისტიანობა გვ. 81:9; გვ. 151:29; გვ. 158:23; გვ. 159:4; ქრისტიანეთა სჯული 28:35; გვ. 152:14
ქრისტეს შობა გვ. 179:21
ქრონიკონი 2:87; გვ. 159:21, 34
1. ქუაბი გვ. 42:7
2. ქუაბი მღვმისა ქ-ნი გვ. 8:119
3. ქუაბი (სახლი) გვ. 150:2
ქუე დაგდება 43:77
ქუე დასხმა 16:18
ქუე-ქუე კაცისა გზაენა 43:95
ქუე ქუეყანა 27:51
ქუე წოლა 43:102
ქუემო-ზემო ჭიშკარი გვ. 43:23
ქუემომდენ დაწერა 2:123
ქუემონი და ზემონი საკურკლენი მეფისა გვ. 62:27
ქუემონი ქევნი იხ. ქეენი ქუემონი
ქუეყანა გვ. 22:4; 2:166; 8:151; 15:112, 123; 19:15, 64; 20:86; 25:13, 91; 27:51, 71, 87; 31:71; გვ. 163:4; საყდართა ქ-ა 38:16; ქუეყანა გვ. 146:11 იხ. ქეეყანა
ქუეშე: მათ ქ-ე ყელისუფალნი 21—12
ქუთათისის ამირა გვ. 176:29
ქუთათისის მეგირგილენი (sic) გვ. 176:29
ქულბაგი 8:71; 15:48
ქურივი: ქ-ად და ობლად დასხმული ეკლესიანი 38:2
ქურომი (sic) გვ. 143;31
ქუჭანკი 20:69
ქცევა 2:147, 153, 166: 3:61; 4:35, 44; გვ. 80:24; 15:121, 129; 23:21; 27:93; ქ-ა ანუ შეცელა დაწერილისა და გაგებულისა 16:76; გვ. 152:13; ქ-ა მიზეზისა მოღებათა 2:124; მტკიცედ ქ-ა 8:165

ღალა 15:29; 29:6, 22, 28; გვ. 153:28; ღ-ა კულუხი და ყოველიეე გამოსაღებელი 16:42
ღამე 1:33; 8:94; გვ. 176:5; ღ-ის გათენება გვ. 148:1; ღ-ე (დღე-ღამე) 13:9, 20, 25, 30, 31, 32, 34, 37, 46
ღალატი 10:12; 43:40
ღამისთევა 8:94, 104; ღ-ით და ქამისწირეით აღაპის აღსრულება 2:115
ღილოკილო: ღ-ითა, ეეცხლისათა გარეშეკაზმული წიგნი 2:34
ღირსება 38:33
ღირებულება: „ღირდა" 43:87
ღირსი 20:31; ღ-ი ნეტარებისა გვ. 156:24; ღ-ი მღუდელთმოძღუარი 15:95; ღ-ი და პატიოსანი გვ. 162:10; ღირს-ქმნა 2:11, 85; ღირს-ქმნა წინამძღურად წმიდისა კათოლიკე ეკლესიისა 2:116; ღირს-ყოფა 8:44; გვ. 156::21; გვ. 161:4
ღმერთი 1:1, 7, 55; გვ. 22:1, 4, 7; 2:87, 129, 131, 137, 138, 141, 144, 151, 157, 167; 3:18, 51, 65; 4:14, 18, 20, 22, 27, 31, 33, 38, 56, 58, 62; გვ. 44:8; გვ. 46:1, 10; 6:22, 42, 43ა; 7:1, 5; 8:1, 6, 9, 21, 24, 25, 28, 30, 31, 39, 41, 44, 91, 102, 119, 138, 139, 146, 149, 154, 156, 158, 159, 165; გვ. 62::23; 10:6, 8, 14, 16, 17, 21, 29, 35, 47, 50; 11:1, 2, 108, 118; 12:1, 27; 14:1, 10, 21, 43; გვ. 80:14, 15, 20; 81:1, 6, 10; 15:4: 5, 35, 39, 52, 53, 66, 91, 104, 114, 118, 119, 122, 123, 124, 131, 132, 138, 142, 143, 149, 151: 18:1; 19:3, 6, 17, 27, 35, 42, 44, 47, 49, 63, 66: 20:1, 9, 28, 29, 30, 51, 53, 61, 63, 76, 90, 95; 21:20; 22:1, 2, 9: 23:1, 2, 27; გვ. 113:14, 19, 22; 25:1, 37, 50, 58, 65, 69, 71, 72, 74, 76, 87, 96, 99; 26:1, 8, 29, 39, 42, 46, 52, 57; გვ. 123; 28:1, 41, 54, 57, 69; 29:1, 11, 15, 18, 19, 26, 27, 30, 31, 46; 30:1, 40; 31:8, 16, 22, 58; გვ. 146:1, 8, 10. 13, 16, 18; გვ. 147:25, 27; გვ. 148:26; გვ. 149:19, 21, 23, 25, 31; გვ. 151:28; გვ. 152::15, 20; გვ. 153:8, 10, 21; გვ. 154:17, 20; გვ. 155:3, 19, 27, 29; გვ. 156:2, 5, 6, 10, 12, 19, 22, 26, 31; გვ. 157:2, 4; გვ. 158:9, 14, 24, 27; გვ. 15:8; გვ. 162:34; 16:1, 4, 79, 36:1; 37:1, 2, 10, 41; 38:2, 4, 12, 13, 14, 18, 38, 42; 17:1; 39:1, 2; 40:1, 52, 59: 41:1, 3, 12, 48, 50, 52, 55; 42:1, 3, 10, 49, 50, 52, 61, 63; 43:22, 40, 73, 78; 44:1, 16; 45:1; 46:12, 44; გვ. 133:2, 21; ღ-ი დაუსაბამო 6:48; 28:40; 30:38; 31:50; 16:83; 17::16; ღ-ი ისრაილისა 38:4; ღ-ი ყოველთა დამბადებელი 28:59; ღ-ი ცხოველი 16:78; ღ-ი და პატრონი მამა 31:73; ღ-ი ჩუენი იესო ქრისტე 44:16; 45:4
ღმერთმყოფელი 25:8, 47; ღ-ი მიპრონი 2:9; 28:52; გვ. 155:14; 40:10, 57, 67
ღმერთშემოსილი 8:30; 15:135, 137; 20:59; გვ. 123:34; გვ. 124:12; 27:8, 17, 85; 16:9; 17:3; ღ-ი დედაი გვ. 146:14; ღ-ი მამა 11:108; 28:46; ღ-ი (მამა შიო) 8:156; ღ-ი მამანი და ძმანი 15:153; ღ-ი წმიდა მამა 15:144
ღმრთაების ხატი 2:127
ღმრთეება 2:150; 12:14, 15
ღმრთივაღმართებული გვ. 22:8; გვ. 81:3; 25::7, 60; გვ. 155:13; 25:45; 40:9, 55—56, 66; ღ-ი სეეტიცხოველი კათოლიკე ეკლესიასა შინა 28:52
ღმრთივ-ბონიერად შეეუარებული გვ. 154:32

ღმრთივ-გუირგუინოსანი გე. 80:16; ღ-ი მეფე 14:8; 25:32; ღ-ი მეფეთა მეფე გე. 161:2; ღ-ი, ძლიერი და უძლეველი მეფეთა მეფე 42:55—56
ღმრთივ-დიდებული 2:136
ღმრთივ-მყოფელი 25:61
ღმრთივ-საყუარელად ქმნილი გე. 155:2
ღმრთივ-სწავლული 38:32
ღმრთივ-შუენიერი გე. 154:32
ღმრთივ განმარისხებელი გე. 157:2
ღმრთის კურთხევა 6:50; 40:69; ღ-ის მიერ კ-ა 16:87
ღმრთისმეტყველი 30:3; 40:7; 46:9
ღმრთისმოყუარე გე. 156:33
ღმრთის მსახურება 15:75
ღმრთის მსაჯულება გე. 62:18
ღმრთის ნება 6:46; გე. 62:23
ღმრთის სათნო-ყოფა 16:11
ღმრთის საყდარი 31:58
ღმრთის უარისმყოფელი 6:35
ღმრთის შუამდგომელობა გე. 62:22
ღმრთის წინაშე 31:53
ღმრთის გზისა დაკირვა 38:18
ღმრთის მადლი 29:44
ღმრთისა სწორი მეფეთა მეფე 19:27, 20:63; 90; 25:78, 83, 87, 99; 31:68; გე. 143:12; გე. 161:10; გე. 164:1; 40:15, 22; ღ-ა ს-ი პატრონი 31:28; ღ-სა ს-ი 26:52, 59
ღმრთის პირი 2:131; 28:36; გე. 149:31
ღმრთის სჯული გე. 154:31
ღმრთისათვის შეწირული 38:12
ღმრთისმშობელი გე. 22:2; 2:11, 131; 4:49; 8:154; 14:31; გე. 79:2; გე. 80:9; 15:53, 91; 16:2, 78; 17:2; 19:1, 44; 20:30; გე. 113:20; 25:2; 26:2; 27:104, 107; 28:1; 29:19; გე. 143: 5, 36; გე. 146:20; გე. 148:8; გე. 149:6, 8; 154:25, 28; 155:4, 23, 26; 156:7, 26, 35; 157:8, 22, 26; 158:17, 30; 159:10, 16, 19; 160:2; 36:2; 175:5, 25; 40:3; 44:4; 45:40; 46:3, 15, 27, 42; 133:3; ღ-ი ვარძიისა 148:10; მეტეხთა ღ-ი 148:6, 8

ყალანი 38:36; ყალნობა 38:36
ყანა 149:29; 2:95; 42:8; ყ-ის აღება 40:35; 42:25; ყ-ა გრავისა ერთისა სათესი 42:21; ყ-ა ექესისა კაბიზისა სათესი 42:23; ყ-ის მოგება 42:21, 23; ყ-ის ნახევარი 41:12, 26; ყ-ა ორი ნაკეთი 42:27; ყ-ა საზიარო 41:28; ყ-ა სასეფო 42:37; ყ-ა სეფე 42:19; ყ-ის ყიდვა 40:27, 29, 31; 41:11, 18, 26, 30, 32; 42:6, 8, 12, 17, 19, 27; 43:18; ყ-ის შეწირვა 41:12; ყ-ის შემოწირვა 41:22, 28; 43:3
ყაფჩერი 28:23
ყაჟი: საყაჟობო 143:34
ყიდვა 41:18; 8:54, 77; 16:50; 122:8:14; 146:22, 25, 35; 147:2, 5, 20; 148:15; 151:12; 35:3; 176:1; ყ-ა ფასით 41:12; ყ-ა გლეხისა 40:1, 4; 42:37; 43:8, 24; 44:4, 10, 12; 28:8, 65; ყ-ა ეენაქისა 40:10, 12, 15, 27; 42:29; 43:16; 16:22; ყ-ა თავისა 43:8; ყ-ა მიწისა 40:1, 25; 41:8, 34; 16:54, 58; ყ-ა ნაკალოებისა 16:32; ყ-ა ოქროითა 28:22; 162:28; ყ-ა პარტასტანისა 40:8; ყ-ა საერისთოოისა (ეამოსაღებისა) და ბეგარისა 40:25; ყ-ა ტყიანი მიწისა 40:25; ყ-ა სოფლისა 2:62, 64; 155:22; 161:11; 175:8; ყ-ა ყანისა 40:28, 31, 38; 41:10, 14, 18, 30, 32; 42:5, 8, 12, 15, 19, 27; 43:18; ყ-ა ცეცლისა და ბეგარისა 40:27; ყ-ა წიგნისა 43:32
ყმა 27:101; 110; 153:28; 159:1; 43:4, 31, 38, 67, 75, 82, 103; 133:12, 20; ყ-ა აზნაურისა 43:25; ყ-ის შეპყრობა 43:34; ყ-თა წამოსლვა 43:34; ყ-ბის წამოსხმა 43:70
ყმაწვილი 150:27
ყმობა 43:2; ყ-ა აზნაურისა 43:24
ყოელი 19:49; ყოველი 15:146; 19:32, 40, 48; 21:11; ყ-ი აღმოსაელეთი 14:3; 23:3; ყ-ი აღმოსაელეთი და დასაელეთი 175:4; ყ-ი აღმოსაელეთი საქართველო 41:4; ყ-ი კრებული 15:12, 45; ყ-ი სამართლიანი ზეკარი 26:13; ყ-ი საქართველო 155:10; 158:9; 37:3; 42:5; ყ-ი ფერი 2:12; 41:4; ყ-ი შესაეალი 37:9, 13; ყ-ი შესაეალი და გამოსაეალი 37:28; ყ-ი შესაეალი დიდი და მცირე 2:27; ყ-ი ჩრდილოეთი 37:3; ყ-ოა მეფეთა მეფე 163:2; ყ-თა ნაშობთა უმეტესი 36:6; 46:6; ყ-თა წმიდათა დღესასწაული 2:114; ყ-ნი კრებულნი 17:21; 44:19; ყ-ნი მამანი მკეიდრნი მღეიმისანი 6:5; ყ-ნი მთავარნი და აზნაურნი შემწირველნი 47:1—2; ყ-ნი მომავალნი 37:29; 41:21; 42:57; ყ-ნი საქმის მოქმედნი, დიდნი და მცირენი 37:34; ყ-ნი საქონებელნი მცხეთისანი 40:20; ყ-ნი სახლნი 40:13; ყ-ნი ღმრთისა წმიდანი ზეციისა და ქეეყანისანი 22:3, 4; ყ-ნი შეწყალებულნი 62:2; ყ-ნი ძმანი 162:24; ყ-ნი წმიდანი 2:7, 133, 148; 113:23; ყ-ნი წმიდანი ღმრთისანი 16:79; 133:7; ყ-ად ზეციერი ღმერთი 22:1; ყ-ად უბიწო 157:7; ყ-ად უხრწნელი 46:2; ყ-ად ქებულნი მოციქულნი 46:9; ყოელად წმიდა 80:9; 20:81; 22:12; 31:7; 156:2; 162:32;

44:3; ყ-ად წმიდა ქალწული მარიამი 31:3; ყ-ად წმიდა ღმრთისმშობელი გვ. 22:2; 8: :154; 19:44; გვ. 113:20; 26:2; 27:104, 107; 28:1; 29:32; გვ. 153:6; გვ. 162:30; 31:51; გვ. 163:7; 16:2; 46:42; გვ. 133:3; ყ-ად წმიდა ღმრთისმშობელი და მარადის ქალწული მარიამი 36:2; 17:2, 3; ყ-ად ძლიერი ღმრთისმშობელი 46:15; ყ-ითა საქმითა მიზეზ-შემოუღებელი გვ. 158:15; ყ-ისა აღმოსავლეთისა ნოველისიმოსი 4:40; ყ-ისა აღმოსავლეთისა კერპალატი 2:137; ყ-ისა საქართველოსი დიდი მამათმთავარი, კათალიკოს-პატრიარქი გვ. 159:22—23

ყოლა 39:30

ყოფა 4:54; 8:93; „გუენეს“ გვ. 124:3; 28:37; გვ. 146:11, 26; ყოფა 15:90; „ესე ყ-ა და იგი საუკუნე“ 19:65; ესე ყ-ა გვ. 147:27; ყ-ადი ქამი 38:28; ყ-ა უსამართლოსი გვ. 159:33; „ყეეს“ გვ. 123:23; ყ-ა წყალობისა გვ. 159:31; ყოფად ყოფნა გვ. 176:7; ყოფეა (იყოფეოდის) 8:124; ყოფნა 8:131; 20:54; გვ. 123:22; 28:31; 38:19; ყოფნა (ეყოფოდეს) 20:40; ყოფნა (იყვენით) 19:26

ყოფნა: „რაც იმ დღეს გვყოფნოდა იმდენი ქალაბი უნდა მოგეტანათ“ გვ. 159:26

ყრმა 62:13

ყუელრეა 38:32

ყურძნისა საწნეხი ქვითკირი გვ. 40:19; გვ. 42:36

შაბათი 23:14; გვ. 149:14; შ-თ კეირიაკე 23: :14

შალტაში მიწა 16:35

შანშა გვ. 175:4

შარავანდედი (მეფეთა) გვ. 159:23

შარავანდი 8:15; გვ. 79:3

შარავენდობა(!) გვ. 81:8

შარვანშა 11:3; 12:2; 14:3; 22:3; 23:3; 37:3; გვ. 175:3; შ-ა და შაპანშა 41:3; შარვაშე 42:4

შაპანშა 11:3; 12:2; 14:3; 22:3; 23:3; 37:3; 41:4; 42:4

შებმა („შეეიბენით“) 1:8

შებრალება გვ. 151:28

შედგომა 8:129; გვ. 123:4; 13:3—5, 7, 8, 11, 13, 14, 16, 18—20, 23—25, 27—29, 31, 32, 34, 36, 45, 48, 49, 51—53; მონაღირეთა შ-ა 11:90

შედება კაენის ძრწოლისა გვ. 152:17; „შე-მცაედების ძრწოლაი“ 14:41

შედეგი 2:49; შედეგად დამტკიცება 2:144

შევედრება 8:2; გვ. 123:19; 38:1; ეკლესიისა და მონასტრის შ-ა 8:137; მონასტრის შ-ა 8:136; შ-ა სელისა გვ. 153:15, 16

შევედრებული 8:123

შეზახება 43:62

შეთელილი: „ქრისტეს დედის ხელით შ-ი კუართი საუფლო“ გვ. 155:8

შეთქმულება 12:10; შეთქმა („შეეთქენეს“) 12:5

შეკაზმვა 12:25; შ-ა და დაწერა იადგარისა გვ. 43:30; შეკაზმული ვეცხლისა გრგოლით სკარამანგი 2:58; შეკაზმული ვეცხლითა წიგნი 2:35; შეკაზმული თუალითა და მარგალიტითა 2:20; შეკაზმული პალან-კერდანი 27: :97; საყდართა და მონასტერთა შ-ა 38:26; შეკაზმული წიგნი ვეცხლითა 2:34; შ-ა წისქვილისა 28:42

შეკერვა გვ. 39:6, 7

შეკრვა საკრველითა 1:53

შეკრება 3:19; 10:23; 12:20; შ-ა ყანისა გვ. 42:4; წინაშე ღმრთისა შ-ა 8:138

შეკრებული: კრება შეკრებული 38:37

შელევა („თუ ელეოდეს მეფე დიმიტრი“) 9: :40

შელტოლვილი 8:27

შემარყეველი გვ. 156:13

შემასმენელი წინაშე ქრისტეხა 28:38

შემაწუხებელი: „მამა შიოს ‘შემაწუხებელი“ 8:20

შემდგომითი შემდგომად 2:121

შემთხუევა: საფლავსა 31:14; ხატსა შ-ა 8:131

შემკობა გვ. 22:12; შ-ა თუალითა და მარგალიტითა და მინაასა ხატებითა 2:19; შ-ბა მარგალიტითა 2:21; შ-ა ოქროვითა, თუალითა და მარგალიტითა 2:11; შ-ა სამკაულობითა 2:13; შ-ა ყოელითა სამკაულობითა ოქროვითა და ვეცხლითა, თუალითა და მარგალიტითა და საღმრთოთა წიგნთა დაწერითა გვ. 22:6; შ-ა ხატისა საროთი და გარეშემო თუალითა 2:13; შ-ბილი 14:9; შ-ბილი თუალითა და მარგალიტითა სასარეგა 2:33

შემოდება ცეცხლისა 43:99

შემონაყარი 1:17

შემოსვა, მოცუარვა და შეჯედვა იადგარისა გვ. 43:30; შემოსვა საკერთხეველისა სკარამანგითა 2:109; სიმართლით შემოსვა 38:2

შემოსავალი: შემოსავალი მონასტრისა 6:70

შემოსვლა: საწყინოს შემოსვლა 38:41

შემოხისხლება 43:48

შემოსრული გვ. 122:1

შემოტანება ჯორისა გვ. 39:13

შემოქმედი 2:149

შემოქცევა 8:6

შემოქცეული 43:59

შემოღება: მიზეზის შემოღება 14:40; 15:130; 27:14; 29:14, 41; 38:36; შ-ა ქამისა გვ. 162:28; მიზეზ-შემოღებელი ვვ. 158:28; სიტყვისა შ-ბა 11:21
შემოღებული საკურკლესა შინა შ-ი 38:10
შემოცილება გვ. 154:3
შემოყრა 43:59
შემოძღუნებული 38:10
შემოწირვა გვ. 43:7, 28; 11:50; გვ. 147:18; გვ. 157:10, 16; შ-ა ვენაკისა გვ. 43:7; შ-ა მიწისა გვ. 41:24; შ-ა ყანისა გვ. 41:22, 28; გვ. 42:3; შ-ა საღაპედ 16:67
შემოწირვინება 15:20
შემოწირული გვ. 44:4; 11:27—32, 35, 39, 41; 19:38, 75; გვ. 153:3; გვ. 157:9, 24; გვ. 159:14; შ-ი სოფელი 46:17
შემოხუმა: საყდრისა შინა შემოხუმა 25:31
შემსგავსება 8:68
შემშლელი გვ. 156:13
შემცემელი ლახურისა გვ. 153:7
შემცვალებელი 15:112, 117; 19:63; 25:57; 26:42, 57; 27:1, 60, 70; გვ. 154:16, 18; გვ. 155:11, 26; გვ. 156:31; გვ. 157:2; 42:60; 45:38; შ-ი დაწერილისა 28:50
შემცოდე 4:28; შ-ე ქრისტესა 46:43
შემძლებელ ყოფნა გვ. 44:7
შემწე 11:111; 15:7; შ-ე საქმისა გვ. 155:18; შემწეობა 20:55
შემწირველი 3:50; 6:8; შ-ნი მთაკარნი და აზნაურნი გვ. 47:2
შენახვა 11:95
შენდობა 4:18; 8:19; 10:39, 40; 14:29; 19:50; 27:2; გვ. 151:2; გვ. 156:21; 43:39; შ-სა ბრძანება 31:45; შ-ის თქემა გვ. 149:31; შ-ის მიცემა 10:40
შენება 11:69; 38:15
შეოლვილი სკარამაბგი 2:58, 113
შეპყრობა 43:62; შ-ა ღა აშენება სოფლისა 2:69; შ-ა ყმისა 43:35; შ-ა ქელთა 43:6
შერაცხა 4:56
შერთვა 45:14; წყალი ერთეის და რთული 20:85
შერისხვა გვ. 80:1; 26:42; გვ. 147:25; გვ. 154:3; 38:23, 25
შერცხუენა 10:54
შესავალად გასრული 27:92
შესავალი 2:70, 71, 98; 4:11, 14, 46; 7:12; 11:45; 14:35; გვ. 80:3; 19:37; 22:16; 26:12; 37:28; შ-ი და გამოსავალი 6:10; 26:18; 37:28; შ-ი სოფლისა 41:9, 14; შ-ი ეკლესიისა 2:75; შ-ი ქინოვნისა 42:8; შ-ი სოფელი 2::77; შ-ის აქდა 37:14; შ-ისაგან გათავისუფლება 6:45; შ-ისაგან ღამოყვანა 38:9
შესავედრებელი 8:2, 42; 19:21; ვვ. 144:8; გვ. 159:9
შესავლობა გვ. 122:16; 27:28, 67; 42:14; შ-ა მცხეთისა სახლისა 28:22; შ-ა ქელისუფალთა შ-ა 11:12; შ-ა ქინოვნისა 42:25; შ-ისაგან გამოღება 42:26
შესამოხელი 8:71; 17:10, 11; შ-ი ოქროქსოილი 2:54; „შ-ი სამღდელთ-მოძღრო ოქსინოი, ეღლითა ანაფორითა, ხატოვანითა, ოქროვანითა და ყოვლითაეე სრელი“ 2:50—52; შ-ი სკარამანგი 2:112
შესაპოვარი 1:33
შესაყრელი 32:30; ქელმოკსნით შ-ად სამი ნასყიდი გლეხის მიცემა გვ. 143:23
შესაწირავი გვ. 156:20, 25; გვ. 158:16, 29; შ-ი ყოელად წმიდა და უბიწო გვ. 156:1—2
შესელა გვ. 80:4; სამპარაეთ-მეძებლო სამართლის შ-ა 11:80; მპარავთ-მეძებელთა შ-ა 11:81; ციხის სათხოერის შ-ა გვ. 157:25; ქელის შ-ა 20:18; გვ. 123:12; შ-ა ბარათისა 46:29; შ-ა ქელისა 31:33; გვ. 150:23; გვ. 176:14, 31; 41:26; ქელისუფლის შ-ა გვ. 123:21; შ-ა ქელისუფალთა 31:35
შესიძება 11:100
შესხმა: „ქორცთა შ-ა“ 19:2
შეტყობა გვ. 152:3
შეუდებლობა ცეცხლისა 37:21
შეუვალი 4:48; 11:47, 58; 14:34, 36; 21:6; 26::18; გვ. 122:16, 21, 25; 27:28; შ-ი გლეხი (დიდებულის სახლისაგან) 28:20; შ-ი და ნებიერი 19:39; შ-ი და თავისუფალი 20:18; შ-ი (ვენაკი) გვ. 149:10; შ-ი საკონებელი 28:19; „საკონელი შ-ი“ 21:7; შ-ი ყოელისა შესავლისაგან 19:37; შ-ად ბოძება 41:27; შ-ად გაკდომა 2.78; შ-ად და უსაქმოდ სოფლის გამოღება სურამელთაგან 16:26; შ-ად ქონება ყოვლისა შესავლისა და სამეფოისაგან — დიდისა და მცირისა 2:97—98; შ-ად ქონება 15:28; 22:16; შ-დ და შეუცვალებად ქონება 37:27
შეუვალობა 8:73; 11:45; შ-ა და თავისუფლობა 6:9; შ-ის სიმტკიცე 2:79
შეუვალ-ყოფა 37:7, 8
შეუნდობელი“ 15:65; პატიჟი შეუნდობელი გვ 124:10
შეურაცხად-მაკსენებელი 38:31
შეურაცხი შეურაცხის მყოფელი 10:30
შეურაცხ-ყოფა 10:18; 38:33, 43
შეუყრელობა გვ. 143:23
შეუშლელი გვ. 158:28
შეუცვალებელი 20:28; 26:18; 13:16; შეუცვალებლად ბოძება 41:27; შ-ი და უქცეველი 2:119; შ-ად და შეუვალად ქონება 37:27;

შ-ად ქონება გასარომელისა 2:196; შეუცვალებელ-ყოფა გვ. 156:9
შეუცილებელი გვ. 158:15; შ-ი და შეუშლელი გვ. 158:28
შეუცოდებელი გვ. 150:20
შეუწევნელი გვ. 123:29
შეფერება გვ. 153:18
შეფიცვა უღალატობისა 43:18
შექმნა გვ. 143:4; 40:33; შ-ა ბოსლისა გვ. 41:6; გვ. 43:11, 14, 22; შ-ა სასაწხებლოსი გვ. 40:20; შ-ა საფლავისა 2:89; შ-ა საკმრად 16:36; შ-ა უკმრისა საკმრად 16:20; შ-ა უსაქმოისა სასაქმოდ 46:20; შ-ა ძელთა ცხორებისათა 2:5; შ-ა წმიდისა სამარტყილოდ-ისა ოქროდთა და ვეცხლითა და თუალითა და მარგალიტითა 2:6; შ-ა ჭიშკრისა გვ. 41:6; გვ. 43:14
შექმნილი საროთი 2:15
შექცევა 11:86
შეყვარებული: ღმრთივ-გონიერად შ-ი გვ. 154:32; შ-ი კელმწიფეთაგან გვ. 154:33
შეყრა 43:17, 26, 92; შ-ა და გამოსლა ქეობისა 46:32; შ-ა კრებულის გვ. 151:17; შეყრილნი და გაუყრელნი 38:43
შემინებული და დაღონებული (ცოდვათაგან) გვ. 152:5
შემისა ხაწნებელი გვ. 40:19
შეშლა 1:55; გვ. 124:6, 7; ეამთა შ-ა გვ. 112:6; შ-ა სჯულის ქრისტიანობისაკან გვ. 159:3, 4; „წესნი განლაგებულნი შეუშალნეთ“ 4:30
შეშუება: ლაშქართა შიგან შ-ა 38:23; ტრაპეზსა შ-ა 14:17
შეჩუენებულ 15:76; 27:35, 40; 28:51, 69; 40:65; 42:61; 15:118; 25:73; 20:29, 37; 27:61, 70, 83; გვ. 152:23; გვ. 154:16; გვ. 155:26; გვ. 156:14
შეჩუენება 4:35; 6:35; 8:160
შეცვალება 3:59; 4:29; 15:72; 25:72; გვ. 158:23; ანდერძის შ-ა 8:144; შ-ა ბრძანებისა 6:32; შ-ა გაგებულისა 14:39; შ-ა დაწერილთა 40:28; შ-ა სიგელთა 8:50
შეცვალებული სჯულისაგან 26:21
შეცვლა 1:44; 2:163, 166; 4:36; 9:104; გვ. 80:8; 15:46, 49, 62, 63, 88, 142, 149; 19:41, 60, 63; 20:17, 46, 47, 80, 94, 95; გვ. 113:16, 19; 25:38, 42, 90; 26:19, 21, 28, 46, 57; 27:33, 49, 62, 82, 110; 28:59; 29:12, 14, 29; 31:71; გვ. 152:11; გვ. 153:4; გვ. 156:31; გვ. 158:23; გვ. 162:28; 36:30; 40:49, 51; შ-ა ანდერძისა 8:7; შ-ა ალაპისა 2:126; შ-ა ბრძანებისა 2:153; შ-ა გაგებულისა 28:35; შ-ა გაჩენილის გვ. 153:19; შ-ა დაწერილისა 28:63; 29:23, 39, 42, 51; 30:30, 37; გვ. 152:8; შ-ა და დაკლება სალოცავისა 31:55; შ-ა და ქ�eა ვაგებულისა გვ. 152:13; შ-ა და ქcueა დაწერილისა და გაგებულისა 16:76; შ-ა სჯულისა და ქრისტიანობისაგან გვ. 158:22; შ-ა ნაქმარისა და განწესებულისა 2:123; შ-ა სჯულისაგან ქრისტიანეთა 28:35; 29:42; შეცვლად კელყოფა 26:37; შ-ა მძლაერობით 31:47
შეცოდება 40:13; 28:26; გვ. 147:25, 29; 43:90
შეძენა 16:34; 38:9; შ-ა საკერთხეელისადა 16:21, 35, 38
შეძლება 1:34; გვ. 151:23; ვვ. 159:31; შ-ა ლაშქრობისა 7:9
შენევნა: შ-ა ღმრთისა გვ. 22.3; 4:27, 62; 8:2, 41; 14:52; 19:6, 8; 20:25, 31, 56; 28:2; გვ. 142:2; გვ. 146:2, 3; 16:5, 7; 44:3, 11; 46:2, 7; შ-ა და ვედრება 16:3; შ-ა და თაესმდებობა 31:2; შ-ა და თანადგომა 6:31; 16:12; 37:36; 41:42; 42:40; შ-ა და თანამოკმედება 26:2; შ-ა და მეოხება 16:2, 10; 44:6; 46:13; შ-ა და შეამდგომლობა 16:6, 8—9; შ-ა ღმრთისა გვ. 158:14, 27; გვ. 159:8
შენირვა გვ. 22:5; 4.7, 16, 42, 60; 8:97; გვ. 39:1, 3, 5, 7, 9, 11, 13; 14:21; გვ. 80:18; 19:52, 57; 20:8, 13, 84; 22:9, 11; გვ. 122:15, 21; გვ. 123:7; 27.12, 17; 31:66, 75; გვ. 143:5, 37; გვ. 153:7; გვ. 154:14, 22, 25, 29; გვ. 155:24, 25; გვ. 156:3, 25, 29, 35; გვ. 158:16, 18, 29; გვ. 153:19; შ-ა გლეხისა გვ. 39:13; 28:11, 66; შ-ა გლეხისა და მიწისა გვ. 39:9; შ-ა და მოკსენება გვ. 163:7; შ-ა მიწისა გვ. 39:9; შ-ა მოუდეერად 31:25; მღედლის შ-ა გვ. 159:16; შ-ა სოფლისა 31:19; შ-ა სტაერისა გვ. 39:3; შ-ა ყანისა გვ. 41:12; შ-ა ხოდაბუნისა 8:97
შენირული 8:51; გვ. 123:37; ვვ. 143:37; გვ. 148:7, 10, 12, 13; გვ. 155:5; გვ. 162:27; 38:12; შ-ი გლეხი გვ. 148:15; შ-ი მტკიცედ გვ. 160:2
შენირულობის სიგელი გვ. 113:26
შენუხება გვ. 122:11, 16
შენყალება 15:145; 20:65; 22:6; 25:19, 67; 26:34, 43; გვ. 156:26; გვ. 158:12; 37:7, 8, 12; 41:7; 42:8, 56; 43:79; 46:34, 39; ეკლესიათა შ-ა 38:2; შ-ა ღმრთის მიერ 43:73; შ-ლი გვ. 62:2; კელმწიფეთაგან შ-ი გვ. 154:33
შეპამადი 1:31
შეპყრა, მოცუარვა და შემოსვა იადგარისა გვ. 43:30; შ-ა სვეტიცხოველისა ოქროდთა და ვეცხლითა 2:1; შ-ა წმიდისა საკურთხეველისა ოქროდთა და ვეცხლითა თუალითა და მარგალიტითა 2:2—3

შეჯედილი ოქროთა და ვეცხლითა 2:16
შეხუეწა და მოკსენება 46:23
შეჯერება 29:10; 41:31; შ-ა ფასითა 29:10, 36; გვ. 176:2
შებრისხვა გვ. 151:8
შეჰკდომა: შ-ა ნაპარეევისა 11:82; გვ. 123:6; შ-ა საქმისა და სამართლისა 31:60; სისხლის შ-ა გვ. 123:1
შვიდნი კრებანი გვ. 81:2; 27:72
შვილი (ნათ.) 2:104; გვ. 62:21; 30:13; 31:77; გვ. 146:22, 23, 29; გვ. 147:3, 5, 19, 21; გვ. 150:23, 24; გვ. 159:11; 16:73; 36:29; 20:15; 1:10, 46; 7:31; 4:41; გვ. 41:15; 15:40, 67, 110; 20:15, 68; 25:11, 25, 37; 26:7, 15, 34, 43, 54; გვ. 124:8, 15; 29:5, 21; გვ. 150:24; გვ. 156:7; გვ. 157:6; გვ. 158:19; 36:31; 38:17; 43:60; 45:9, 10; შ-ი და მომავალი 17:14; 30:32; 31:29, 68; გვ. 176:14; 41:13; 42:16; შ-ი და მ-ი სახლისა 40:13, 46; შ-ნი და ყოველნიეე 36:12; 37:12, 28; მომავალნი 41:21; შ-ი მეფისა გვ. 63:5, 6; შ-ნი საყდრისა 40:85; შ-ი საყვარელი გვ. 62:24; შ-ნი შიოსნი 16:69; შ-ნი და მოწაფენი შიოსნი 16:14
შვილისშვილი 2:105; 20:15; გვ. 124:8; 41:21
შიგა-დგომა 28:17; შიგ შედგომად ქელ-მიყოთა 31:61; შ-ა ჩადგომა 37:19
შიგან სამზღვარსა გაყვანა 1:35
შინა 1:10; შ-ა და გარეთ 20:45
შინა 15:36, 46, 49, 87; შ-აი ანე ვარე (ვაცი) 16:77
შინა მოსლვა 36:22
შინათ მორთმევა 2:68
შინამყოფი 20:79
შინა ყოფა 43:47
შიოს ანდერძი 8:119
შიოს შვილნი 16:70; შ-ს შ-ნი და მოწაფენი 16:14
შიშთვილი შ-ი იუდასი 1:44; გვ. 152:18
შიშობა 38:42
შლა 3:59; 4:25, 44, 46, 56; 11:113; გვ. 80:24; 15:121, 129, 137; 20:24; 21:13; 27:48; შ-ა ბრძანებისა და გაგებულისა 6:29; შ-ა ბრძანებისა და სიგლისა 41:41; 42:38; შ-ა და გატეხა 19:43; შ-ა ეაშისა 15:80, 81; შლად ქელყოფა დაწერილისა 28:68; შ-ად ქელ-ყოფა; გვ. 153:4
შლილობა ყამთა 6:13
შობა 19:3; შ-ა ქრისტესი გვ. 176:21; შ-ა ღმრთისმშობლისა გვ. 163:11
შოვნა გვ. 150:17
შოლტი ქალამანი გვ. 42:32; 13:12, 15, 20, 26, 33, 45, 47
შრომა 20:57
შუდეული||შუიდეული გვ. 123:7; 8:89
შუამდგომელობა 1:2, 3, 7; 16:5; 19:10; 28:3; 29:2; 31:5; გვ. 146:4, 19; 44:7—9, 11, 14, 17; 46:4; შ-ა და თავსდებობა 36:8; 44:17; შ-თა და შეწევნითა 16:6, 9; შ-ა ღმრთისა გვ. 62:22
შუა ყოფა 45:24
შუა ჩადგომა გვ. 123:4
შუელა 45:24, 25
შუენიერება გვ. 81:9; „აღწერილი შეცნიერად" 8:38
შუცნება 8:133
შუიდნი კრებანი 27:36; გვ. 152:29; 40:54
შურისგება 8:29
შურისძიება 8:155, 158
შურტა 6:11, 28
შფოთი 3:15
შჯული 8:57
შჯულისკანონი ახალი 2:42

ჩაბალახი გუდამაურული გვ. 40:9
ჩაბალახი ვეცხლი გვ. 43:18
ჩადგომა ჩ-ა საკლავად და სამტეროდ 43:30; ჩ-ა შიგ 37:19
ჩავლება: ქიქის ჩ-ა გვ. 148:30
ჩამოდგომა გვ. 123:4
ჩამოყოდება გვ. 122:28
ჩამომავალნი 28:14; 46:26; ჩ-ნი და მომავალნი სახლისა 28:17; ჩ-ად მეთემე 41:11
ჩამომაწუევარი 37:24
ჩამორჩობა 11:83
ჩართვა: ჩ-ა ქელისა გვ. 156:18; ჩ-ა და დამტკიცება ქელითა 2:145
ჩარიგება: ჩ-ა სეფისკუერის და ჭიქათა გვ. 148:30
ჩაკი 43:43; ჩ-თ ბოძება გვ. 143:12; ჩ-ი და ნიშანი 41:32; ჩ-ს მოცემა 43:14
ჩენა 14:8, 20; „გეუჩინა მწირველი" 23:14; 25:33; ჩ-ა გასაროშელისა 2:156; ჩ-ა მწირველისა გვ. 162:10, 23, 25; ჩ-ა სულისათვის 2:119
ჩენილი 11:83, 84; 15:4
ჩვენება გვ. 146:15
ჩინება და მიცემა (ყმა-მამულისა) 2:92
ჩინებული 4:24; 6:11, 28; 11:107
ჩრდილოეთი გვ. 22:5; 37:4; 41:5
ჩუცნება 8:10, 28, 146
ჩუცულებითი 8:12

ცა||ცანი 2:166; 15:112, 123; 20:85; 25:91; 31:
:71; გვ. 156:21; გვ. 157:3
ცემა 43:63, 76; გვ. 123:28
ცეცხლი გვ. 152:19; ც-ს შემოდება 43:99; ც-ს შემოდება 37:21
ცვალება 4:45
ცვლა 16:49; ც-ა ადგილისა გვ. 42:34; პატიეისაგან ც-ა 15:64
ცთომილება 8:92
ცილება 11:63; გვ. 154:2; 43:21
ცილობა 11:21; 25:43; 27:4
ცილოფის სახლი 43:13; ც-სა და მუხის სახლი
გვ. 41:1
ციხე 1:25, 28; 8:107, 113; 14:46; 43:92
ციხის სათხოვარი გვ. 157:25
ციხის სამსახურებელი 6:12
ციხისთავი 4:24; 6:27; 11:107; 14:49; 23:19;
გვ. 122:22; გვ. 123:13; ზედაზნის ც-ი 20:
:22
ციხუანი გვ. 158:2
ცნება 43:56, 71
ცნობა 8:153; გვ. 123:14, გვ. 150:7
ცოდვა 4:7, 32; 8:8; გვ. 80:10; 15:74; 19:48;
20:86; 31:57, 72; გვ. 151:2; ვვ. 153:18; გვ.
156:21; 38:27, 28, 38; ც-თა გარდამკდელი
გვ. 158:4; ც-თა და ბრალთა მზეელი დღეს მას განკითხვისასა 28:60, 61; ც-თა სიმრავლე გვ. 62:6; ც-ნი 28:41; ც-ნი და ბრალნი გვ. 162:33; ც-თაგან შეშინებული
და დაღონებული გვ. 152:5
ცოდვილი 8:26; გვ. 80:7; 15:154; გვ. 153:16;
გვ. 156:19; ც-ი სული 2:91, 118; 46:39
ცოდნა 31:22; 45:27; 43:52
ცოლი 1:39; გვ. 39:5; გვ. 147:2; გვ. 148:27;
გვ. 155:21; გვ. 157:24; გვ. 163:3; 45:8; 46:
:16; ც-ი მეფისა გვ. 161:6; ც-ი და შეილი
36:29
ცოლეული 14:23, 30
ცოტა გვ. 151:25; გვ. 157:15; ც-ისა მქონებელი 28:43
ცოფი გვ. 152:27
ცოცხალი 1:9; 2:165; 14:43; 15:61, 99, 102,
113; 17:17; 27:40, 54, 87; 28:37; გვ. 147:
29, 30; გვ. 150:29; გვ. 151:25; გვ. 152:15;
ც-ი და მკუდარი 29:45; ც-ი და მიცვალებული 46:38; ცოცხალ-ყოფნა 2:103; გვ. 162:16
ცრემლი 19:28
ცული გვ. 43:9, 10; 8:65; გვ. 176:5, 20, 22,
24; ც-ი ბეგარა გვ. 176:10, 27; იხ. ცუილი,
ცუინი
ცუარი: „ც-ი ზეცისაჲ" 8:151; „ც-ი ვეცხლისაჲ" 2:42; „ც-ი ოქროჲსაჲ" 2:41
ცუატა გვ. 62:23; ც-ა დრაკანი გვ. 62:29
ცუდი: „სიგელი ანე დაწერილი — ცუდია" გვ.
152:1
ცუდ-ქმნა 12:9
ცუილი გვ. 143:29; 40:32, 37, 44; ც-სა და ბეგარის ზედდება 40:26; იხ. ცული
ცუინი 19:32, 40; იხ. ცული, ცუილი
ცურვება ოქროჲთა და ვეცხლითა 2:48; ც-ლი ვეცხლითა 2:50; ც-ლი ოქროჲთა 2:14, 24;
ც-ლი ოქროჲთა ტაშტაბრაჲგი ვეცხლისა 2:28
ცხადი 8:17
ცხენი 1:21; 2:80; გვ. 40:8, 35; გვ. 42:25, 38;
გვ. 43:9, 26; 27:98; 43:35, 36, 38, 78; ც-ი
კარგი გვ. 40:28; ც-სა ნახევარი ფასი გვ.
43:32; ც-ი ხუადი გვ. 42:40
ცხვარი||ცხუარი 2:80; 8:73-75, 77; 11:55; გვ.
147:12; გვ. 122:25;||ცხოვარი გვ. 42:29; ც-ის ტყავ-მკარი 13:12, 22
ცხოველი გვ. 81:3; ც-ი სუეტი 18:1; 25:7, 45,
60; 40:9; ც-ი ღმერთი 15:91; 16:78
ცხოველმყოფელი ც-ი ძელი ცხორებისაი 25:4;
გვ. 142:2; გვ. 146:4; ც-ი და პატიოსანი ჯუარი 2:3; 19:4; 28:2; 30:3; 36:4; გვ. 133:4
ცხოვნება გვ. 80:18; გვ. 156:23; ც-ა სულიერი 27:29; ც-ა კორციელი 27:29; ც-ა ორკერძოითაკე 27:29
ცხოვნებული („ნაწილი ცხოვნებულ-ისაჲ") 8:155
ცხოვრება გვ. 156:23; ორიეე ც-ა გვ. 159:5,
20
ცხორება 2:5, 8; 4:20; 8:39, 87; 15:92; 25:4;
გვ. 122:2; 27:23; 29:16; გვ. 152:16; 44:6;
ორიეე ც-ა 2:133; გვ. 123:35; ე-ი საწუთროჲ 6:23; მერმე ც-ა 11:110; „ც-აი ანდრია სალოსისა" (წიგნი) 2:37; „ქართლის ც-აი" (წიგნი) 38:20
ცხორების ძელი 2:127; გვ. 62:26, 35; 16:3;
19:5; 36:5; 44:6

ძალა 2:74; 19:4; გვ. 142:3; კჯრაას ძ-ა 8:106;
სხალტბური ძ-ა 20:43; ძალი 20:73; 38:37;
44:5; 45:30; 46:6, 7, 13, 46; ძ-ი ზეცისა 19:
:7; 16:5; ძ-ი მაცხოვრისა 30:47; ძ-საებრ მსახურება 38:37
ძალ-ჩინება 17:12
ძარცვა 43:53
ძაღლი გვ. 147:30
ძაკი: „ძაკითა მომავალი" 43:32
ძე გვ. 39:11, 13; გვ. 40:4, 8, 12, 27, 31; გვ.
41:18, 30; გვ. 42:6, 12; გვ. 43:25; 8:46, 86;
16:47; 17:5, 20, 21; 31:73; 22:5; გვ. 122:2;
გვ. 123:16, 26; 27:20; 31:12, 21; 37:2, 39;
გვ. 175:1; 41:1, 2, 45, 51, 54; 44:26; 45:14
ძე მეფეთა მეფისა 25:95

ძე ღმრთისა 1:1; 2:1, 126; გვ. 79:5; გვ. 80:9; 15:104; 20:81; 25:74; 27:50; 28:1; 29:1, 24; 31:51; გვ. 144:3, 5, გვ. 146:1, 10; გვ. 151:3, 5; გვ. 152:6, 14; გვ. 153:7, 15, 16, 20, 25; გვ. 154:3, 5; გვ. 153:3; გვ. 162:31; 40:1; 44:1; ძე (წმ.) 28:1, 36; 29:31; 30:1; 16:1; 36:1; 17:1; გვ. 175:8; 40:51; 45:29; 46:2; ძე 1:1, 45; 3:48, 62; 4:48, 63:6:2, 10; 14:41; 15:52; 19:45; 20:30; გვ. 113:20; 25:1, 44, 73; 26:22; გვ. 133:2

ძეხნა 20:58; ზეზადნის ციხის და მუხრანის ძ-ა 8:107; ძ-ა სისხლთა 43:28

ძელი 2:5, 8, 127; 8:87; 15:92; 19:5; 16:3; 36:4; 44:6

ძველი გაჩენილი და ახლად დამტკიცებული გვ. 157:29

ძვირად-ყოფა გვ. 146:26

ძვირუხსენებლობა გვ. 153:5

ძიება 17:8; ბრალის ძ-ა 3:65; პატიჟის ძ-ა გვ. 153:7; შერის ძ-ა 8:155, 158

ძილი 1:45

ძირი 1:11; გვ. 154:3; ძ-ან ამოღება გვ. 160:6; მარგალიტის ძ-ი 27:100

ძლიერი, ძლიერება 2:136, 138; 4:38; 15:11; 25:3; გვ. 146:3; ძ-ი მეფე 2:15, 157; ძ-ა მეფეთა-მეფე 6:43ა; ძ-ი და უძლეველი მეფეთა-მეფე გვ. 161:5; 42:55; ძ-ი ღმრთისმშობელი 46:15; ძ-ებითა პატიოსნისა და ცხოველსმყოფელისა ჯუარისათა 36:3; 40:3—4

ძლება: „ვერ უძლე" გვ. 62:5

ძლევა 4:21; გვ. 62:15

ძმა (ნათ.) 8:22; გვ. 62:22; გვ. 146:29; გვ. 147:21; გვ. 149:16; გვ. 150:25; გვ. 154:27; გვ. 158:19; 16:71; 17:6, 8, 22; 27:77, 105; 36:11; 42:53; 43:46, 71

ძმა (ბერი): ძ-ნი (ბერნი) 8:66, 78; 10:37, 39, 40, 53; 16:30; სულიერი ძ-ა 10:46; ძ-ნი (გელათისა) გვ. 162:19, 22, 24; გვ. 176:16; ძ-ნი და კრებულნი მონაზონნი გვ. 157:11; ძ-ნი და მოწაფენი და შვილნი წმიდისა მამისა შიოსნი 16:69; ძ-ნი დიდისა დავითისა (გელათის მონასტრის ბერები) გვ. 162:9; ძ-ნი დიდნი და მცირენი 44:19; მამანი და ძ-ნი 15:135; 19:23, 30; 31:20; ძ-ნი მონასტრისანი 28:47; ძ-ნი მღუიმისანი 28:57; 44:27; ძ-ნ უდაბნოჲსა 44:21

ძმა 1:50; 10:23; 14:26; 15:40, 139, 153; გვ. 112:2; გვ. 113:16; 25:14; გვ. 123:17; გვ. 124:1; 27:8, 28; 36:22

ძმახწული გვ. 113:16; 29:4; გვ. 154:23; 36:20, 21; 40:91

ძმობა 43:15

ძნელბედობა 38:14; ძ-ა ჟამთა და მოკირეებლობა 40:15

ძოება 11:97

ძრწოლა 14:41; 38:42; ძ-ა კაენისი გვ. 152:13

ძუალი გვ. 147:30

ძუძი გვ. 43:20; ძ-ი ბეგარი 40:31; ძ-დგან ქონება 25:34; 31:27

ძული გვ. 39:14; ძ-ა ახალი 40:5; ძ-ა შედეგი გვ. 40:5

ძღუენი მოგუძრთმოდეს 15:34; ძ-ი სამი სკელი პური და ერთი კორჩხალი ღვინო 28:32

ძღუნვილი გვ. 79:4

წაგება გვ. 147:12, 14; გვ. 150:8, 12; გლახაკთათვის წ-ა გვ. 150:15; წ-ა ოქროისა 17:9

წაგვრა 11:98

წადება 19:24

წადილი გვ. 148:1

წადნიერება 44:24

წაკიდება: „წამეკიდა" 1:9

წალკოტი 30:18

წამავალი გვ. 122:6

წამი გვ. 151:21

წამლება 38:35

წამოდგომა 43:72

წამოხლვა 43:6, 34, 88

წამოხსნა ეშვებისა 43:70

წამოტანა თან 43:83

წამოყვანა 43:37; წ-ა ცხენისა 43:38

წანაგები 40:29

წარგება 38:11

წარდგინება გვ. 124:16

წარდგომა ქრისტეს წინაშე 14:6

წართმევა შეწირულისა გვ. 160:2

წარმართება 4:19; 11:110; 14:4, 11, 28, 44; 22:13; გვ. 122:2, 69; გვ. 157:10; წ-ა კეთილად 6:23; წ-ა მეფობისა 6:23; გვ. 80:18; გვ. 175:7; წ-ა ქრისტეანეთა გვ. 22:13

წარმართოვა ლაშქრად გვ. 121:2

წარმართი გვ. 122:6; გვ. 124:3

წარმდებად და უდებებით ურეება 20:47; წარმდებებით კაზმვა 20:80

წარმოდგომა 8:157; 15:124; გვ. 123:30; მოსაჯულად წ-ა 27:89; წ-ა ღმრთისმშობლის ძის წინაშე გვ. 158:4

წარმოთხრობა გვ. 61:2

წარმოვლა გვ. 124:11

წარხვლა წინაშე მსაჯულისა გვ. 62:12

წარტყუმნილი 8:116

წარეული ტკივილისა გვ. 63:6

წარჩინებული სამეფოჲსა გვ. 61:6

წარძღუანება წმიდისა ძელისა ცხორებისა გვ. 62:26

წარწერა: „წარესწერ“ გე. 155:11
წარწყმედ 10:56; გე. 156:15
წახლვა 43:36, 71; წ-ა კაცთა 16:25
წახლა ტკუიდ 43:78; წ-ა (წაყვანა) 43:71
წაუკალი მწეკარი 1:19
წალება 11:33; გე. 127:4; 38:35; წ-ა (გამოსაღებისა) გე. 176:29; წ-ა იეფად გე. 147:8; წალებინება ჟურისა 43:10, 11; წ-ა (წართმეა) 43:86
წალმართ 15:60; 17:13
წალმართ ქადებული ეამნი გე. 62:16
წაყოლ 43:3
წაწყმედ გე. 152:6; გე. 156:15
წაკდენა (სამსახურისა და კულეხის) გე. 150:22; წ-ა და დაკარგვა შესამოსელისა 17:10
წევ: რისხეის წ-ა. 8:153
წელი გე. 62:15; 12:4; გე. 150:14; 40:42, 43
წელიწდ 1:30; გე. 43:6; 16:29; 19:32, 40; 20:57; 28:27; გე. 148:17, 19; გე. 150:12, 29; გე. 157:16; გე. 158:20; გე. 159:14, 25, 32; 36:28; გე. 176:5; 40:36, 42; წელიწდის თაეი 28:31
წერ 2:39, 45; 4:44; 6:8, 9, 18; 8:119; 10:25; 11:20; 12:27; 19:69, 72; 20:37, 39; გე. 122; 6, 11; 27:7; გე. 147:6; გე. 148:16; 37:37; წ-ა გადასახადისა გე. 157:28; გაჩენით წ-ა 8:117; ეწერა-ყე 8:111; წ-ა სახელისა 16:90; წ-ა გადასახადისა გე. 157:28; გაჩენით წ-ა სიგელში გე. 176:25; „სოფელი ეის ზედა ეწერეს“ 38:21
წერილი 27:49; 28:37; „ზემო წერილი“ 1:54, 10:49; საღმრთონი წ-ნი 38:32; წ-თა და სიგელთა მიცემა გე. 63:11; „წ-ნი წმიდანი“ 8:120; წ-ი ჟელით 6:8
წეხ 4:35; 8:104, 125; 10:25; გე. 123:2; გე. 159:14; გე. 162:13, 18; 37:19; 38:30; გე. 176:13; 40:101; გაგებული წ-ის შეშლა 4:30; წ-ი დიდისა მონასტრისა (გელათის) აღპარა გე. 176:13; „მონასტრისა წ-ი“ 12:27; 44:32; წ-სა მქონებელი 27:34; წ-ნი საეკლესიონი 2:128; 38:39; წ-ი საკურთხეველთა 44:32; წ-ი სახლისა და პალატისა (მეფისა) 38:22; წ-ი საღმრთოთა 20:95; „წ-ი სუმეონ წმიდისა“ 8:37; „სჯულნი და წ-ნი სამღრდელონი 38:26; „უწესო წ-ი“ 38:25; ძველი წ-ი 27:78, 93; წ-ი წილგდებისა 8:134; „წ-ი მღვიმისა მონასტრისა“ 8:38; „წ-სსა ზედა ყოფნა“ 6:18; წესიერი ცხორება 8:39
წვ 43:39
წკალება 10:11
წიგნი 2:43; გე. 157:21; გე. 159:8; წ-ი „ანდრია სალოსის ცხორებაჲ“ 2:37; წ-ი გარე ეერცხლითა შეკაზმული 2:33; წ-თა დაწერა 2:47; წ-ი დეველონი 2:36; წ-ი დიდი 2:35; წ-ი „თარგმანი დაეითისა“ 2:38; წ-ი „იოვანეს გამოცხადებაჲ“ 2:37; წ-ი „მარგალიტი წინამძღუარი“ 2:36; წ-ი მოწამეთა — „ზამთარი და ზაფხული“ 2:33; წ-ი მღდელთმოძღუართა „საწელიწდოჲ“ ეეცხლითა შეკაზმული 2:35; წ-ი „პარაკლიტონი“ გე. 43:32; წ-ი „სუნაქსარი“ გე. 43:28; წ-ის ყიდეა გე. 43:32; წ-ი წყალობისა გე. 158:11; გე. 159:24; წ-ი სახარება ოთხთავი 2:32; წ-ი „სახარების თარგმანი...“ 2:29
წილგდება 8:135
წილკელი იხ. წირკელი
წინაალმდგომი 8:17; 10:16, 30; გე. 156:12
წინა დადება (დაწერილთა) 40:27
წინა დგომ გე. 123:18
წინაიხწარმეტყუელი||წინასწარმეტყუელი 15:3, 95; 16:10; 19:8; 25:4; 28:3; 30:7; 31:5; გე. 146:12; 36:5; 38:4; 44:7; 45:2; 46:6, 10; წ-ი წინამორბედი იოვანე ნათლისმცემელი 40:5
წინამორბედი 25:5; 44:7; გე. 146:5; 35:6; 46.7
წინამძღვარი 1:23; 10:8, 20, 21, 44; 20:79; 21:1; გე. 149:30; გე. 150:1, 4, 17; გე. 153:9; წ-ი გელათისა გე. 162:19, 22; გე. 176:15; წ-ი დიდისა მონასტრისა 26:45; გე. 162:6; წ-ი მუშაობასა ზედა გე. 151:3; წ-ი შჯულისა (კათალიკოსი) 8:57; წ-ი წიგნი მარგალიტი 2:36; წ-ი წმიდისა კათოლიკე ეკლესიისა 2:117
წინაშე: წ-ე მეფისა მოსლეა 42:6; წ-ე მოსლეა გე. 46:2; 22:4; გე. 159:30; 37:5; 41:5; წ-ე ღმრთისა 31:52; წ-ე ღმრთისა საჯება გე. 63:2; წ-ე შეყრა 43:92
წირვ 1:52; 2:47; 15:60; 19:34; გე. 113:4; 31:41, 44; გე. 148:24, 25, 26; გე. 162:17; 36:29; 38:40; წ-ა აღპაი საუკუნო 46:40; წ-სა და ლოცვისაგან დაყენება 38:40; ეამის წ-ა 1:51; 2:104, 105, 115; გე. 148:18, 21; ეამის წ-ი მღრდლის მიერ 46:37
წირკელი, წილკელი 15:127; გე. 112:1, 16
წიხკუილი||წიხკაილი||წიხკელი 2:94; 4:10; 8:71; 14:32; 21:5; 22:15; 25:28; 26:13; 28:7, 11, 26, 41, 65; გე. 143:16; გე. 148:5; 41:29; 42:19; გე. 133:25; წ-თა საკაზმაეი 28:25
წმიდ 1:2, 17, 54; გე. 22:2, 4, 6; 2:7, 10, 84, 86, 89, 113, 115, 117, 126, 127, 132, 133, 135; 3:47, 51, 62, 65, 66; 4:3, 4, 15, 17, 18, 22, 28, 29, 31, 34, 49, 51, 52, 62; გე. 122:2, 3, 12, 24, 26; გე. 123:7, 25, 27, 36; 27:11, 23—25; 31, 33, 35—38, 42; 6:22, 33, 35, 44; 8:3, 30, 35, 42, 43...; 11:4, 10, 18...; 14:31, 52, 53; 15:1, 6, 7...; 19:1, 7, 8...; 20:16, 36, 53...; 21:14, 15; 29:6; გე. 113:20, 23; 25:1, 4, 6...; 26:1, 22...39; გე. 122:2, 3...;

გვ. 123:7, 25...; 27:11, 25, 33...; 28:1, 3, 5...; 29:1, 2, 19...; 30:2, 4, 5, 7...; 31:1, 3, 4...71; გვ. 142:3, 4; გვ. 146:1, 2...19; 36:1, 2, 5, 8; 38:4, 7...44; 40:52; 42:41; 43:29; 44:7...22; 45:1, 3, 29; 46:2, 6...42; წ-ა გიორგი კათოლიკოსი 30:39; წ-ა და დიდებული, წინასწარმეტყველი, წინამორბედი იოანე ნათლისმცემელი 40:5; წმ. დედაქალაქი (მცხეთა) 2:64, 80, 108, 113, 122; 15:119; 19:66; გვ. 155:19; წ-ა ეკლესიანი 12:24; წ-ა ვეცხლი 8:65; წ-ა იოანე მახარებელი და ღმრთისმეტყველი 40:7; წ-ა კათოლიკე ეკლესია სვეტიცხოველი 2:126, 132, 164; 6:48; წ-ა მამა შიო 1:7; წ-ა მღვდელთ-მოძღვარი 2:135; წ-ა სამება 16:82; 24:31; 29:31; 30:39; 31:51; 44:1, წ-ა ღმრთისმშობელი 2:10, 27, 131; წ-ა ღმრთისმშობელი ხახულისა გვ. 161:3; წ-ა ძელი ცხორებისა გვ. 62:26; წ-თა მოციქულთა ჯუარი 2:164; წ-თა ნაწილი 2:8; წ-ა ხუარბალი გვ. 149:5, 8

წმიდა მყოფელი მირონი გვ. 22:9

წმიდანი 1:5; 2:148; 28:5; 29:3, 16, 24; 30:9; წ-ი ათორმეტნი მოციქულნი 16:83; წ-ი ზეცისა ძალნი; 40:4; წ-ი ზეცისა ძალნი მთავარანგელოზნი მიქაელ და გაბრიელ 16:4—5; წ-ი და ღმერთშემოსილნი მამანი იოანე, შიო და ეფაგრე 17:3; 16:9; წ-ი თავნი მოციქულთანი 16:7; წ-ი მამანი 1:51; წ-ი მარტყელნი 2:127; წ-ი მეუფენი აფხაზეთისა და ქართლისა კათალიკოზნი 19:14, 15; 41:43; წ-ი ღმრთისანი 15:53; 16:79, 87; 44:15; წ-ი ყოველნი 6:33; 29:33; გვ. 142:3

წოდება მეფობისა გვ. 62:19; წ-ა (ღმრთისა მიერ გვ. 62:18

წოდებული 1:4

წოლა ქუე 43:102

წონი 8:67

წუწლა 8:78

წუთი 122:17

წუნწუბა გვ. 152:19

წურილმანი 11:36

წყალი 3:36; 4:10; 11:42; 14:32; 20:6, 7, 11, 14, 17, 55, 58, 60, 85; 21:4; 22:15; 25:28; 26:13; გვ. 148:5; გვ. 159:27; 41:29; 42:19; წ-სა მკაზმავი 20:8, 12; წ-ი საწისქვილე 30:18

წყალხპირი გვ. 112:9

წყალობა 8:8, 9, 12, 23, 151, 152; გვ. 142:5; გვ. 147:1, 13; წ-ა დიდი გვ. 156:26; წ-ის ყოფა გვ. 62:7; გვ. 146:11; გვ. 159:31; წ-ის წიგნი გვ. 158:11; გვ. 159:24

წყარო 20:35, 38, 40, 42, 47, 56, 62, 68, 70, 74, 91, 94; წყაროისა მკაზმავი 20:64

წყევა||**წყევლა** 4:35; 8:160; 27:5; წ-ა და კრეულობა 16:79; წყევით და უჯვარობით დამტკიცება 6:37; წ-ის კანონის აღსრულება 16:79

წყენა 8:53, 76; 11:19, 97, 104; 14:19; 25:35, 43; 28:18; 31:31, 62; გვ. 176:15, 17, 30; 41:19, 31; 43:24, 88, 101; გაწყენდეს 1:42; წყენა-კადრება 38:41

წყეული 15:118; 25:73; 26:29, 37; 27:40, 60, 70, 83; 28:63; გვ. 154:16, 18; გვ. 155:12, 25; გვ. 156:13; წყეული და შეჩვენებული 28:51, 69; 40:65; 42:60

წყვილი 2:27

ჭალა 30:20; 42:20

ჭამბარი 8:77

ჭიდა: „ეკედით" — ედავობდით 17:6

ჭეშმარიტი 8:27

ჭირვება 14:19

ჭირი 12:7; 20:54; 26:10; ჭ-ი დიდი 16:37, 45: ჭ-თა მოგება გვ. 62:17; ჭ-თა სახეა 16:16, 19, 37, 45

ჭიქა გვ. 148:30, 31; გვ. 151:24; ჭ-ის დამცარება გვ. 151:17; ჭ-ა (საზომი) გვ. 150:8

ჭიშკარი: ჭ-ი ბოსელ ქორედიანი გვ. 43:14; ჭ-ის დაგდმა 43:23; ჭ-ი ზემო-ქუემო 43:23; ჭ-ის შექმნა გვ. 41:6; გვ. 43:14

ჭრტყინვა 38:1

ჭერი 43:10, 11; ჭ-ის დათხრა 43:9; ჭ-ის დაფლობა მარანს შიგან გვ. 40:22, 40; გვ. 43:12; ჭ-ისა მრეცხელი 11:78; ჭ-ი ნავარძული გვ. 40:40

ჭურჭელი 8:85; ჭ-ი ოქროსა და ვერცხლისა 38:11

ჭეონდიდელი 20:11, 19, 33; 26:43; 17:19; ჭ-ი მთავარეპისკოპოსი 20:4, 10, 33; ჭ-სა მწიგნობარი 44:26; ჭ-ლ მწიგნობართუხუცესი 26:6, 27; ჭ-ი მწიგნობართუხუცესი და პროტოიერტიმოსი 26:41

ჭეონდიდან პატრონი 26:20

ხარაჯა (საამირო, საჩაისო და საშესტასიბო) 11:50; „ხ-ობა და ქაეი ეამი" 18:4

ხარება: ხარება ღღე 2:65; გვ. 157:28, 29

ხარკება||**ხარკობა** 3:19; ე. 146:25

ხარკობა გვ. 151:28; ხარკისა გამოღება გვ. 151:25

ხატი გვ. 176:9; 45:5; ხ-ი ანჩისა 45:30; ხ-ი ბერძული გვ. 142:7; ხ-ი ზარზმისა 45:30; ხ-ი თეოდორესი 2:15; ხ-ი კარედი გვ. 142:7; ხ-ი თვლიან მარგალიტებიან მინითა გვ. 142:7; ხ-ი მაცხოვრისაჲ 2:14; გვ. 142:7; ხ-ი მი-

სითა კუბოითა გვ. 142:9; ხ-ი ნათლისმცემელისა 2:14; ხ-ი ოქროჰასა 2:9, 40; ხ-ი სამეფო 8:82; ხ-ი საროთი და ოქროფურცლით დაწერილი 2:16—17; ხ-ი საროთი შექმნილი, ოქროჰთა და ეეცხლთა შეპედილი 2:14—16; ხ-ი უცვალებელი 30:44; ხ-ი ქრისტეს ღმრთისა, მდგომარე ტაძარსა სამოაროს 27:52; ხ-ი ღმრთაებისა 2:127; ხ-ი ყოველად წმიდისა ღმრთისმშობლისა 27:104; ხ-ი შემკობილი ოქროჰთა, თუალითა და მარგალიტითა 2:10; ხ-ი წმიდათა მოციქულთა პეტრესი და პაველსი 3:3; ხ-ი წმ. შიოსი 8:131

ხატოვანი: ანაფორა 2:51; ხ-ი ზე-ასაპყრობელი ოქროჰთა 2:55

ხაკო გვ. 41:27

ხედვა 8:153; 19:25; გვ. 160:7

ხელი: ბეგარის მიღება ხელით გვ. 176:10; ხ-ისა ნახევრისა მიცემა 30:25; ხ-ის შესულა გვ. 176:30

ხერხული ბიღელი გვ. 40:21; გვ. 43:13, 22

ხვნა გვ. 153:28

ხილვა 8:138, 150; ხ-ა ნაქმართა 2:86

ხილი: „პური ხ-ი ფურნისა" 8:56

ხილოანი მიწა გვ. 42:10

ხირათა ხახოიული კარგი გვ. 40:6

ხლითი და ალეთი: „ხ-ისა და ი-საგან მიზეზშემოუღებელი 45:8

ხლება გვ. 124:17; 43:47

ხოდაბუნი||ხუდაბუნი 8:97; გვ. 148:4; გვ. 149:4, 7; გვ. 150:5, 11

ხოელის ფახი გვ. 147:16

ხოელური ხაქმე გვ. 150:3

ხუადი ცხენი გვ. 42:40

ხუარხალი გვ. 40:30; გვ. 149:4, 7; ხ-ის მკრებელი 42:34

ხუახტაგი 43:51

ხუდაბუნი იხ. ხოდაბუნი

ხუთნი პატრიაკნი 4:51; გვ. 81:2; 15:58; 27:36, 72; გვ. 152:29; გვ. 155:7; 16:34; 40:54

ხუთშაბათი დიდი 40:36

ხუირი: ოქროჰასა თუალითა და მარგალიტითა შეკაზმული 2:20

ჩუცხი 2:125; გვ. 43:33; 15:37; 25:29; გვ. 143:21; 38:29, 40; 44:26; ხ-ი ეამის მწირველი 2:99, 107; ხ-დიაკონთა ეერთხევა 2:40

კარი გვ. 40:6; გვ. 41:9, 11; გვ. 42:9, 29, 38; გვ. 43:9; 8:81; კარგი კ-ი გვ. 40:6; კ-ის მიცემა გვ. 42:6; კ-ნი უღელნი გვ. 42:7; კ-ის ტაეი გვ. 42:7

კეეი 1:26; 2:62; 3:21; 4:9; 6:51; 42:9, 17; კ-ნი ზემონი 3:21; კ-ნი ქეემონი 3:21

კეეისუფალი 4:24; 6:28

1. **კელი** 8:65, 126
2. **კელი** 10:9, 45, 46; გვ. 80:4, 7, 20; ეე. 123:5; 43:61
3. **კელი** 3:25; 4:37; 6:39; 8:16, 101; 11:116; 14:56; 15:114, 116; 26:27, 52; გვ. 123:7; 27:7, 29, 56, 64, 69, 77, 81; გვ. 147:1; გვ. 148:22; გვ. 150:17, 23; გვ. 153:24; გვ. 154:17; გვ. 155:8; 38:27; 45:36; კ-ით დამტკიცება 2:130, 139, 141; 6:41, 15:120; 25:57, 71, 95, 99; 27:17; 30:42; 31:65, 76, 78; 36:34; 40:63; ხელით დაწერა||ხელის დაწერა 2:156, 158; 21:18; 23:23; 25:50; 26:25; 31:65; 37:38; 40:61, 62; 41:45; 42:45; კ-თ დანიშნა 40:86; კ-სა მინდობა 17:10; კ-ს მიყოფა გვ. 147:27; კ-თ მიცემა 10:9; 40:43; 43:74; კ-თა მოკსენება 31:64; გვ. 153:14; კ-თა მოკსენება თეთრისა 18:8; კ-თა მოკსენება ტკბილისა 18:7; კ-თ მსახური გვ. 146:10; კ-თა ნაქმარი საფასი 46:24; კ-ი პატრონისა 31:33; 41:26; კ-ს ჩართვა გვ. 156:18; კ-თა უბრწნელნი ქრისტესნი 16:4; კ-ის ქონება 2:99; 36:23; კ-თა შეპყრობა 43:6; კ-ის შესლვა 31:33; 41:26; კ-ის ჩართვა გვ. 156:18; კ-თა ჩართვა და დამტკიცება 2:146; კ-თ წერილი 6:8; კ-ს წერა (საბუთის წერა) გვ. 43:10

კელთ-შემხედვარობა 14:20

კელიხუფალი 3:57; 8:143; 11:71, 107; 14:49; გვ. 80:5; გვ. 122:10, 21, 29, 31; გვ. 123:6, 12, 22; 27:4, 5, 110; გვ. 176:16; მეფლეიმისა კ-ი 11:86; ქეეშეთა კ-თა 21:12; კ-თა შესაელობა 11:12; კ-თა შესლეა 31:34

კელ-მიყოფა და შიგ შედგომა 31:61

კელის მიყოფა გვ. 133:15

კელმოსხლეტა: „კელმოსხლეტით ეომიკსენებიან" 19:36

კელმოკსნა, კ-ით მიცემა გვ. 143:23; კ-ით შემოწირეა 46:18

კელმწიფე 14:39; 15:78; გვ. 154:33; კ-დ მპყრობელი 41:5; 42:5

კელმწიფება 6:19; 8:129; გვ. 146:28; გვ. 156:10

კელოხანი 1:32, 40, 42; 46:28; სურამელთა კ-ი 46:21, 29

კელ-ფერკეთი მწუერვალება 38:6

კელ-ყოფა 3:19, 58; გვ. 80:24; 15:121, 128; 19:43; 20:56; 26:37; გვ. 144:2; ეე. 154:3; კ-ა და კადრება 6:32; კ-ა შეცვალებად 25:72; კ-ა შლად დაწერილისა 27:49; 28:68; გვ. 153:4

კელწერა (საბუთის დაწერა) გვ. 43:25

კეობისა გამოხლეა და შეურა ხახნავსა და ხამკალსა 46:32

კმა, უხილავი გვ. 146:7

კმარება 10:5

კმელადი გვ. 40:13, 16

ქმობა: „ეკმს წინამძღუართა“ 10:21; „კამს ქონებაი“ 38:9
ქორეი 4:53; 8:94; 15:102; 19:3; 29:25; ქორციელი 10:33; გვ. 122:1; ქ-ელი ცხოვრება 27:30; ქორცთაგან განსლეა 20:39; გვ. 124:16
ქორცშეხსმული გვ. 81:10; გვ. 154:5
ქორციელნი და უქორცონი გვ. 133:8
ქრმალი გვ. 39:14; 38:25; ქ-თა ნაშოები 31:23
ქსენება 3:14; 8:89; 20:36; ქ-ბა სულისა 28:16, 40
ქნნა 16:4; 19:6; 20:49; 25:48; დაწუნებულთა ქ-ა 38:3; სულიერად ქ-ა 12:16; ქ-აი სულისაი 28:39; ცაეის ქ-ა გვ. 147:24; „ჟირთა, ღუაწლთა და განსაცდელთაგან ქ-ა“ 38:18; 3:54

ჯაეთა გაეთი(ს) გვ. 44:2
ჯამი 1:31
ჯაკეი გვ. 40:5; გვ. 42:28; გვ. 43:18; ჯ-ს ბოძება ფასად გვ. 40:26; ქაფი ჯ-საა გვ. 40:6
ჯდომა 20:7; ამირად ჯ-ა 38:15; ტაეედ ჯ-ა გვ. 147:24
ჯერი 8:11; 27:95
ჯეროიანი 20:65
ჯერ-ყოფა მეფედ გვ. 62:16
ჯობნა 46:22
ჯორი გვ. 39:14; გვ. 42:38; 8:72, 77, 80; 27:98; ჯ-ი ეარდა 1:18; ჯ-ი პალარეერტამითა 1:21
ჯუარი გვ. 22:3; 4:52, 53; 16:85, 86; 8:133; გვ. 81:1, 2, 4, 5; 15:58, 101, 109; 19:4; გვ. 113:22; 25:48, 63, 64, 92, 27:36-38, 52, 54, 74; გვ. 152:28, 29; გვ. 153:2; გვ. 155:17; 40:53, 55; „ჯ-ი აქეს და კერთხეეაი“ 2:134; 28:61, 63, 70; ჯ-ისა გამოჩინება გვ. 39:10; ჯ-ი და მადლი 16:84; ჯ-ს დაწერა 38:24; ჯ-ი ეეცხლისაი სათანაოი 2:26; ჯ-ი ქართლისა კათალიკოსისა 2:165; 6:49; 23:64; 40:69; ჯ-ი მოეიქეულთა 2:164; ჯ-ი პატიოსანი 15:92; 16:3; 44:6; ჯ-ი პატიოსანი და ცხოველსმყოფელი 30:4; გვ. 142:2; გვ. 146:3; 40:4; ჯ-ის წინაშე გამელენელი 45:19
ჯუარიხმტეარეთეელი 40:60, 62, 70
ჯუარიხმცემელი: „ქრისტეს ჯ-ის მცემელი“ 1:46
ჯუარიხცმა 15:109
ჯუბაჩაი 27:96; ჯუბაჩანი გვ. 147:15
ჯუმლი 2:48

ბაეი: ბაეად გაკლომა 38:24, 34; ბ-დ ყოფნა გვ. 151:23; ენად ბ-ი გვ. 152:5; ბ-ი ეამი და ხარაჯობა 18:4
ბაჯა 7:3, 6; 11:8; 20:5; 22:5; 23:9; 25:18; 26:11; გვ. 121:2; 37:7

IV. საბეთების საძიებლები

1. დედნები

ხი, Ad 1 № 27
ხი, Ad 2 № 19
ხი, Ad 3 № 15
ხი, Ad 4ა № 17
ხი, Ad 4ბ № 18
ხი, Ad 5 № 31
ხი, Ad 8 № 30
ხი, Ad 9 № 46
ხი, Ad 14 № 4
ხი, Ad 15 № 12
ხი, Ad 15ა № 13

სცსა, 1448—1015 № 7
სცსა, 1448—1723 № 23
სცსა, 1448—2120 № 8
სცსა, 1448—5003 № 26

ხი, Ad 18 № 22
ხი, Hd 1330 № 42
ხი, Hd 1331 № 41
ხი, Hd 1351 № 11
ხი, Hd 1358ა № 36
ხი, Hd 1586 № 44
ხი, Hd 1589 № 43
ხი, Hd 11625 № 45
ხი, Sd 1201 № 3
ხი, Qd 8511 № 21

სცსა, 1448—5004 № 14
სცსა, 1448—5037 № 40
სცსა, 1448—5243 № 6
სცსა, 1448—6501 № 38
დედნის შაეი
სცსა, 1448—9253 № 25

2. პირები

ხი, Ad 1ა № 1
ხი, Ad 4 № 16
ხი, Ad 7 № 29
ხი, Ad 81 № 20
ხი, Ad 477 № 23
ხი, Ad 721 № 10

ხი, Hd 7346 № 37
ხი, Sd 2859 № 33
ხი, A 592 № 9
ხი, H 2854 № 9
ხი, H 1196:18 № 9

სცსა 1449, 1475 № 6
სცსა 1449, 1476 № 20
სცსა 1449, 1569 № 5
სცსა 1449, 1586 № 32

სცსა 1448, 5018ა № 2
სცსა 1448, 5018ბ № 2
სცსა 1461, რვ.14, № 209 № 37

ზუგდიდის ისტორიულ-ეთნოგრაფიული
მუზეუმი, ხელნაწერი № 3 (210r—210v) № 9
ლაი, H 6 (G 29b; H 46—47) № 2
ლაი, H 6 (G 29; H 46—59) № 33
ლაი, E 73 (102)—47 № 25

3. ფოტოპირები

ხი, ისტორიული დოკუმენტების
ფოტოთეკა № 50 № 20

ხი, ისტორიული დოკუმენტების
ფოტოთეკა № 136 № 6
ხი, ისტორიული დოკუმენტების
ფოტოთეკა № 141 № 8
ხი, ივ. ჯავახიშვილის არქივი, № 2197 № 23
სხმ, ფოტოთეკა № 15853/5976 № 8
სხმ, ფოტოთეკა № 15853/5976 № 20
სხმ, ფოტოთეკა № 15869/5992 № 6

ცხრილები

№ 1 [IX ს. II ნახ]. დაწერილი ფაენელისა მღვიმისადმი (ხი, Ad—1ა)

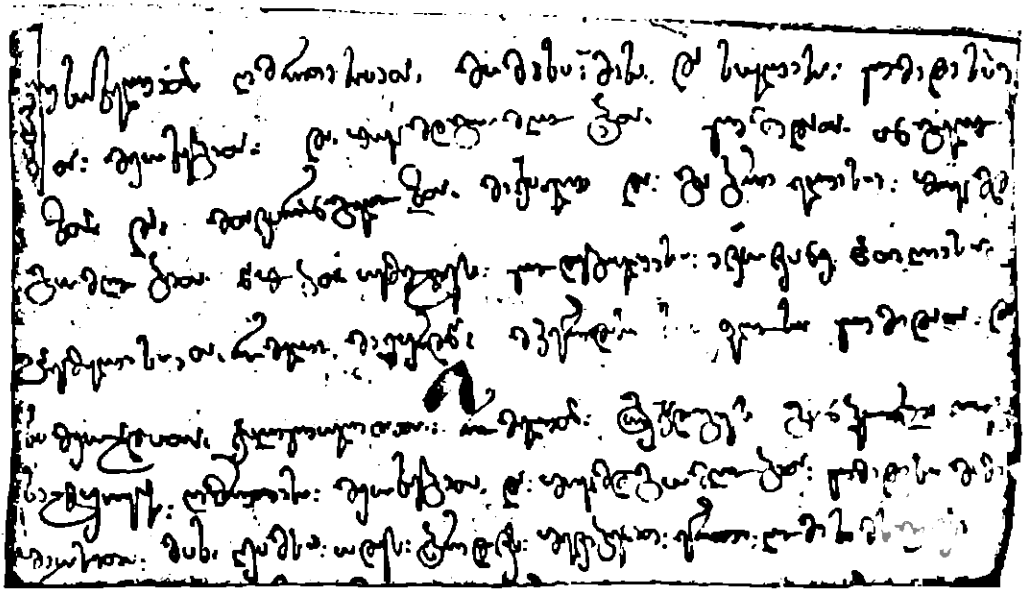

1—8 სტრ.

8—30 бфч.

31—55 66.

№ 2 [1031/1033]. დაწერილი მელქისედეკ კათალიკოსისა მოხსენებული მცხეთის საყდრისადმი (სცსა, 1448--S018ა, XII ს. პირი)

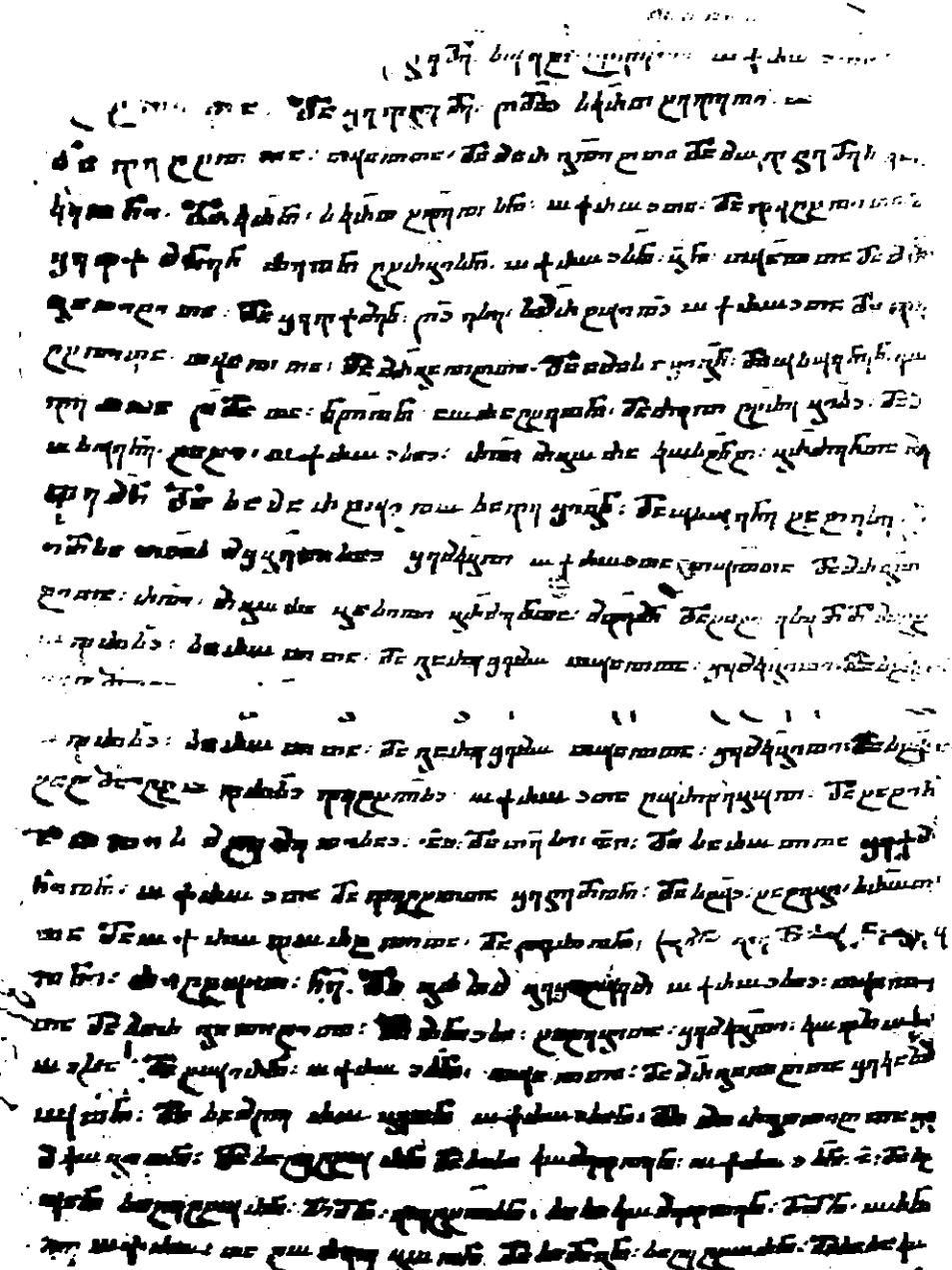

1—26 სტრ.

55—85
ص.

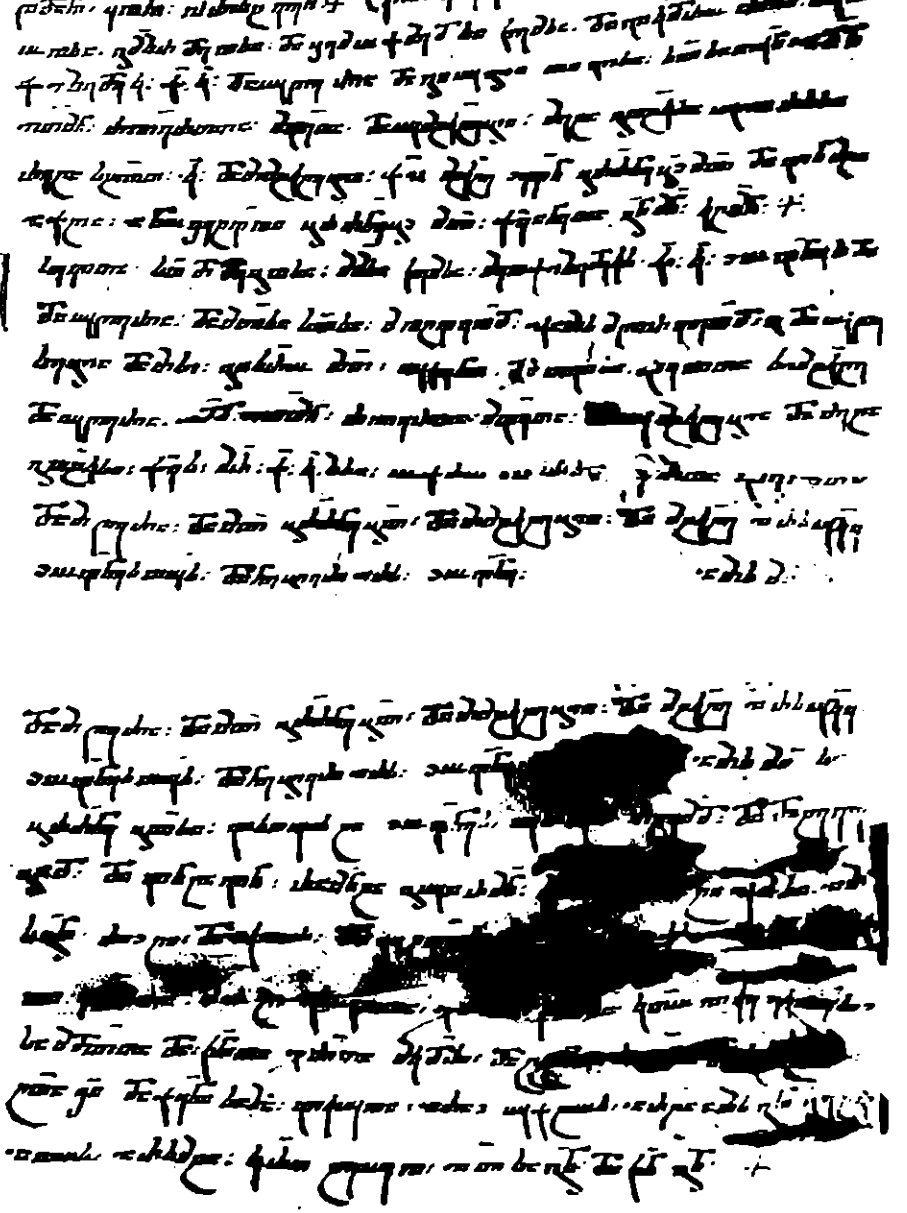

146—167 ৬৪৬.

№ 9 [1054/1072]. სიგელი ბაგრატ მეფისა ოპიზარ და მიჯნაძოროელ მამეგისადმი (ხი. sd—1201)

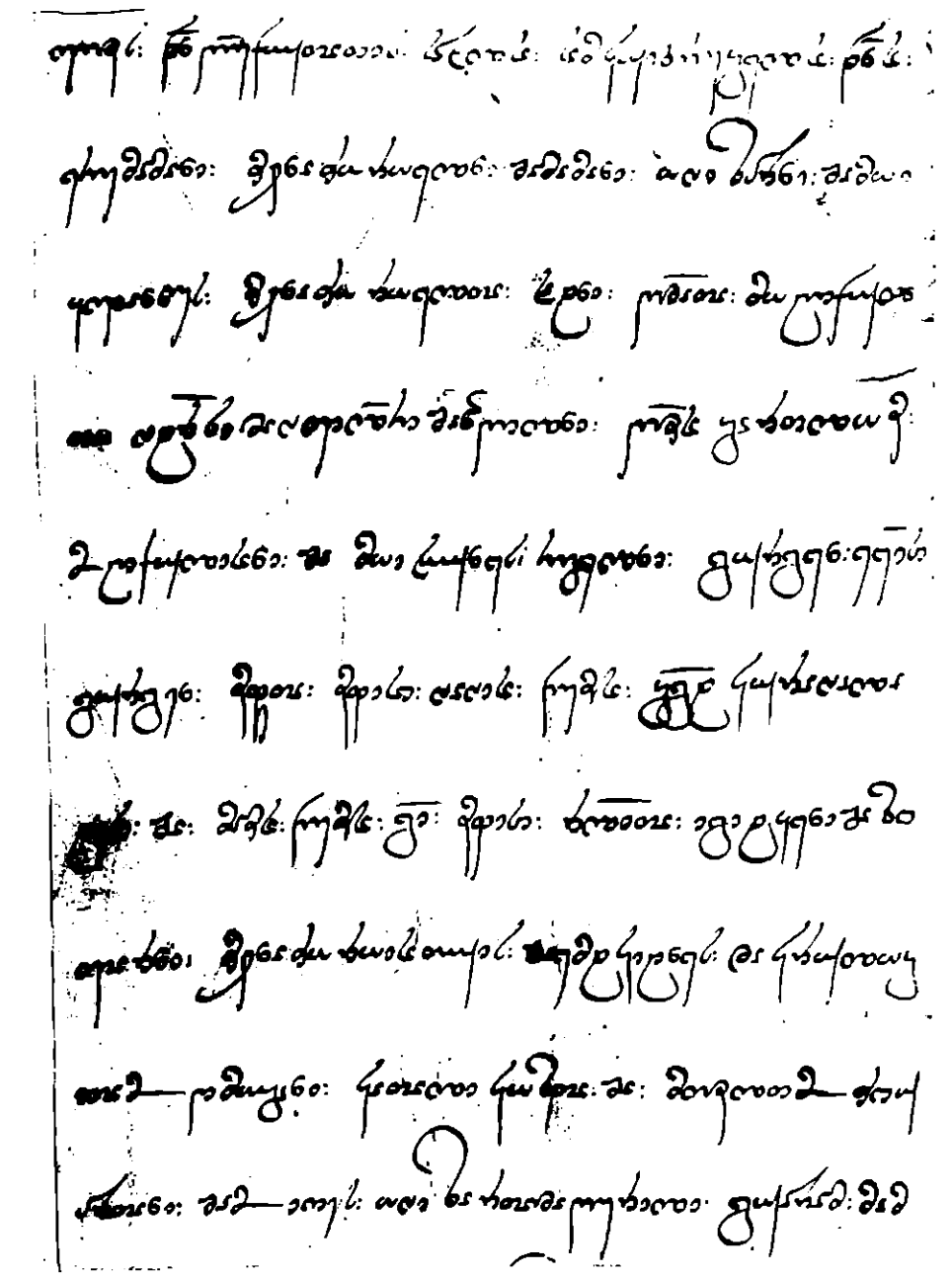

1—10 სტრ

10—19 ᄂᄋᄒ.

19—28 ᏓᏥᏂ.

28—36 ᡳᡴᡥ.

37—46 ხან.

16—55 ৬৬৬.

55—61 ᠬᠣᠯᠣᠭᠣᠨ.

61—66 ᄂᄋᄏ.

№ 4 [1057/1058]. სიგელი ბაგრატ მეფისა მღვიმის ლავრისადმი

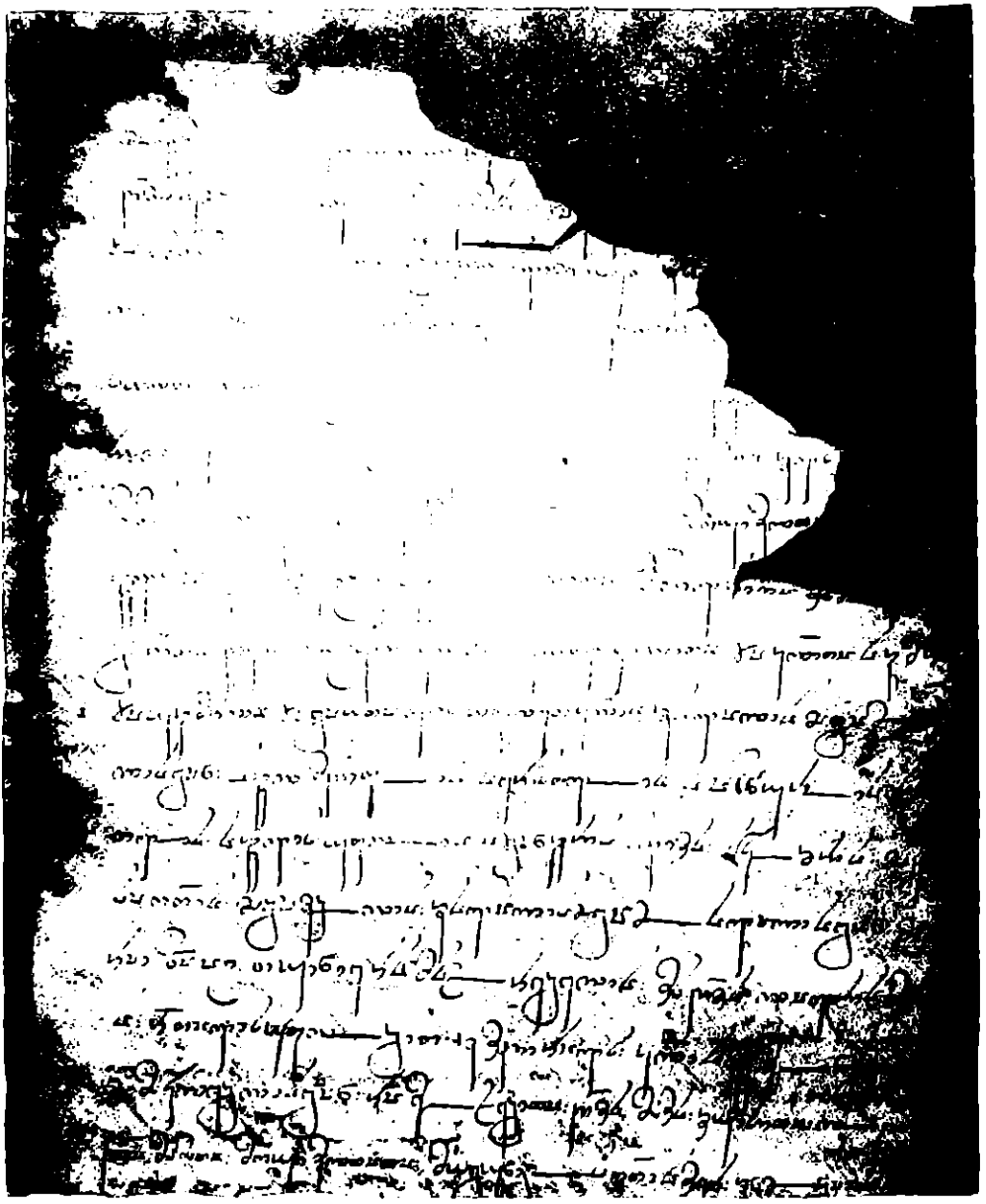

1—18 სტრ.

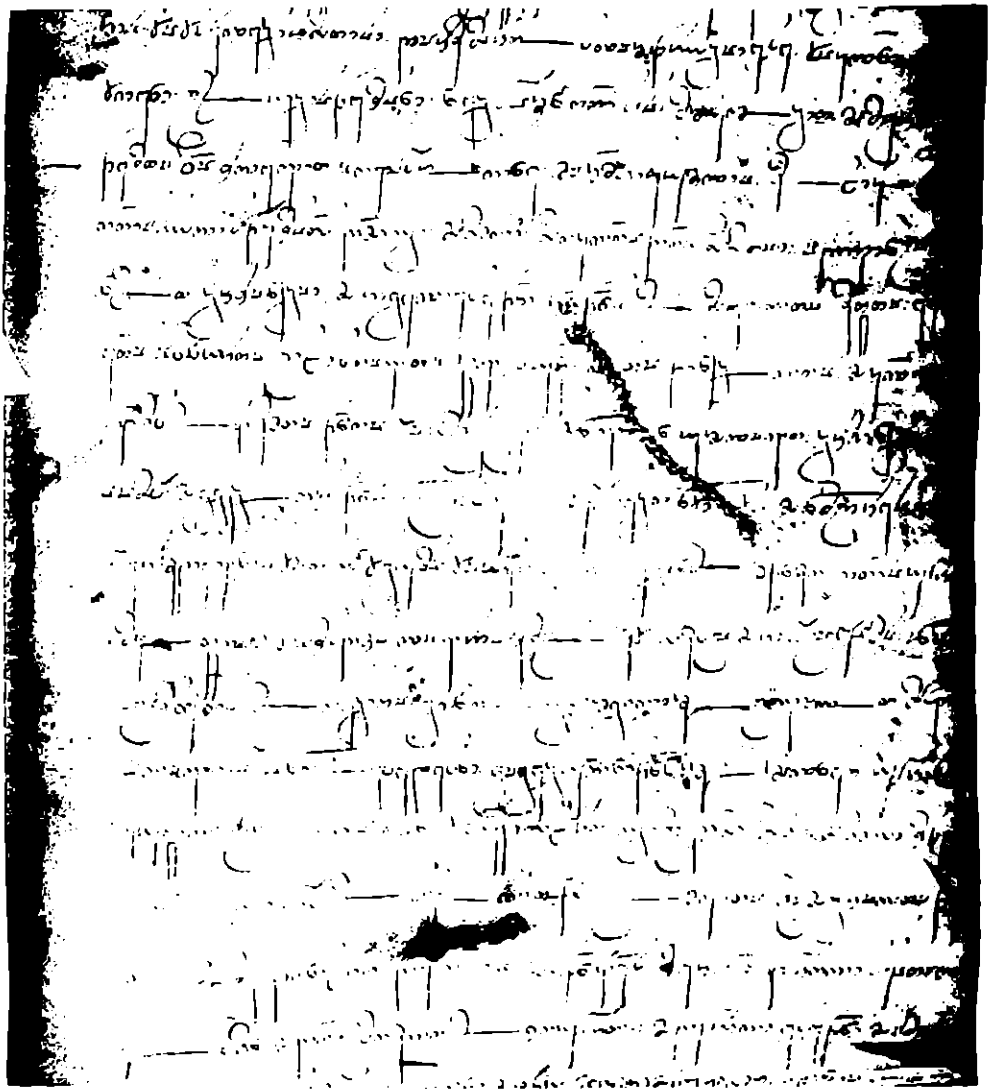

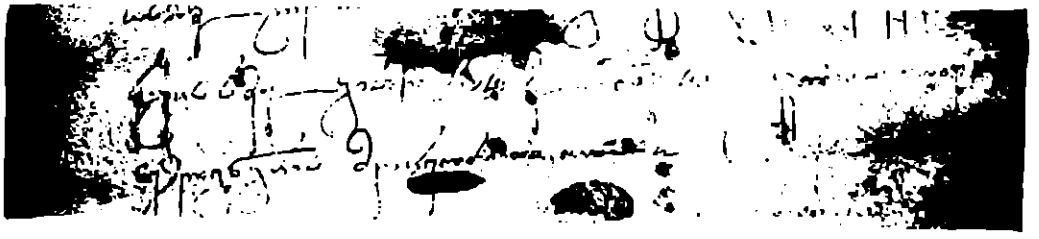

19—38 ৬৬.

39—50 684

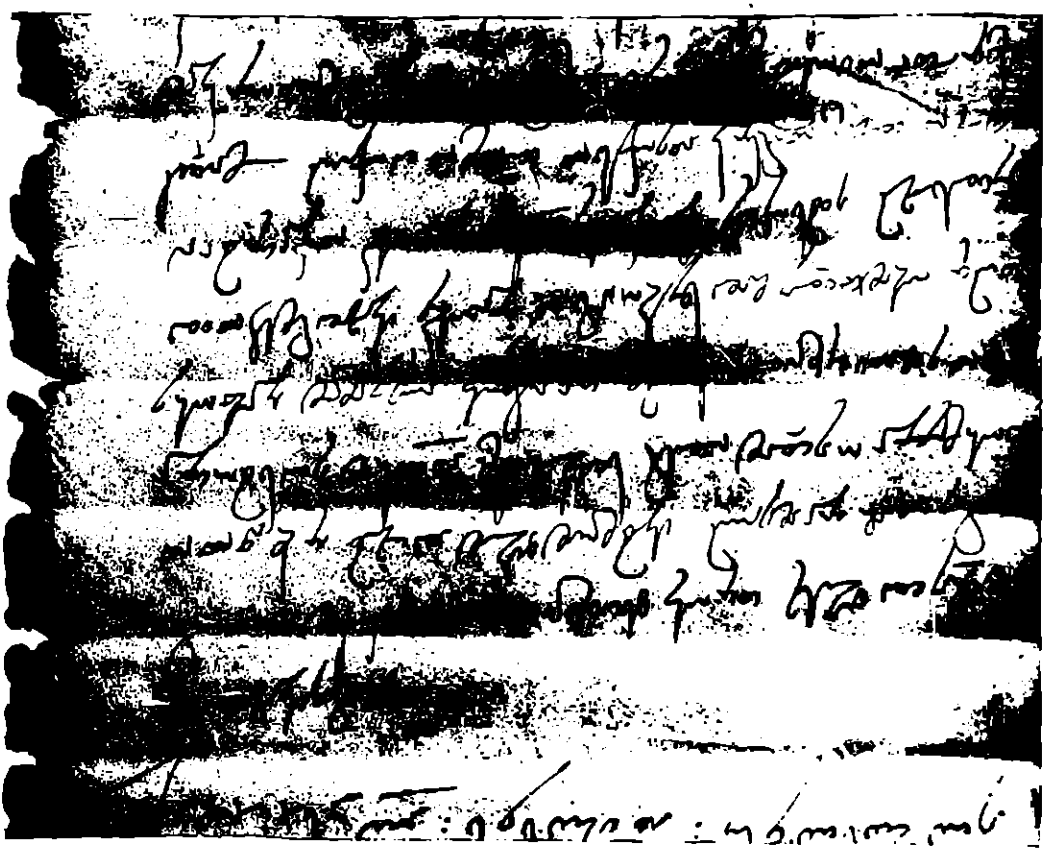

50—58 ৬৫৮.

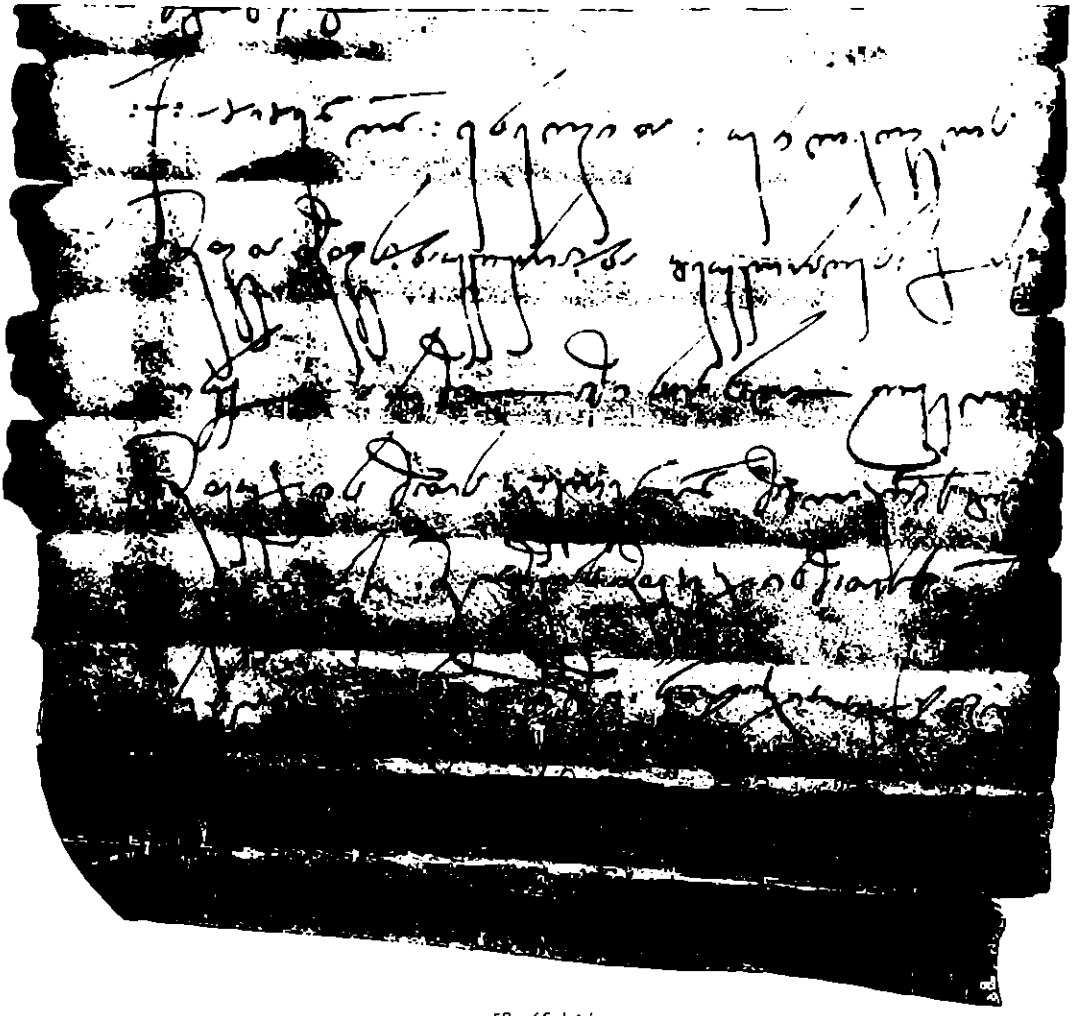

59—65 ᏏᏥ.

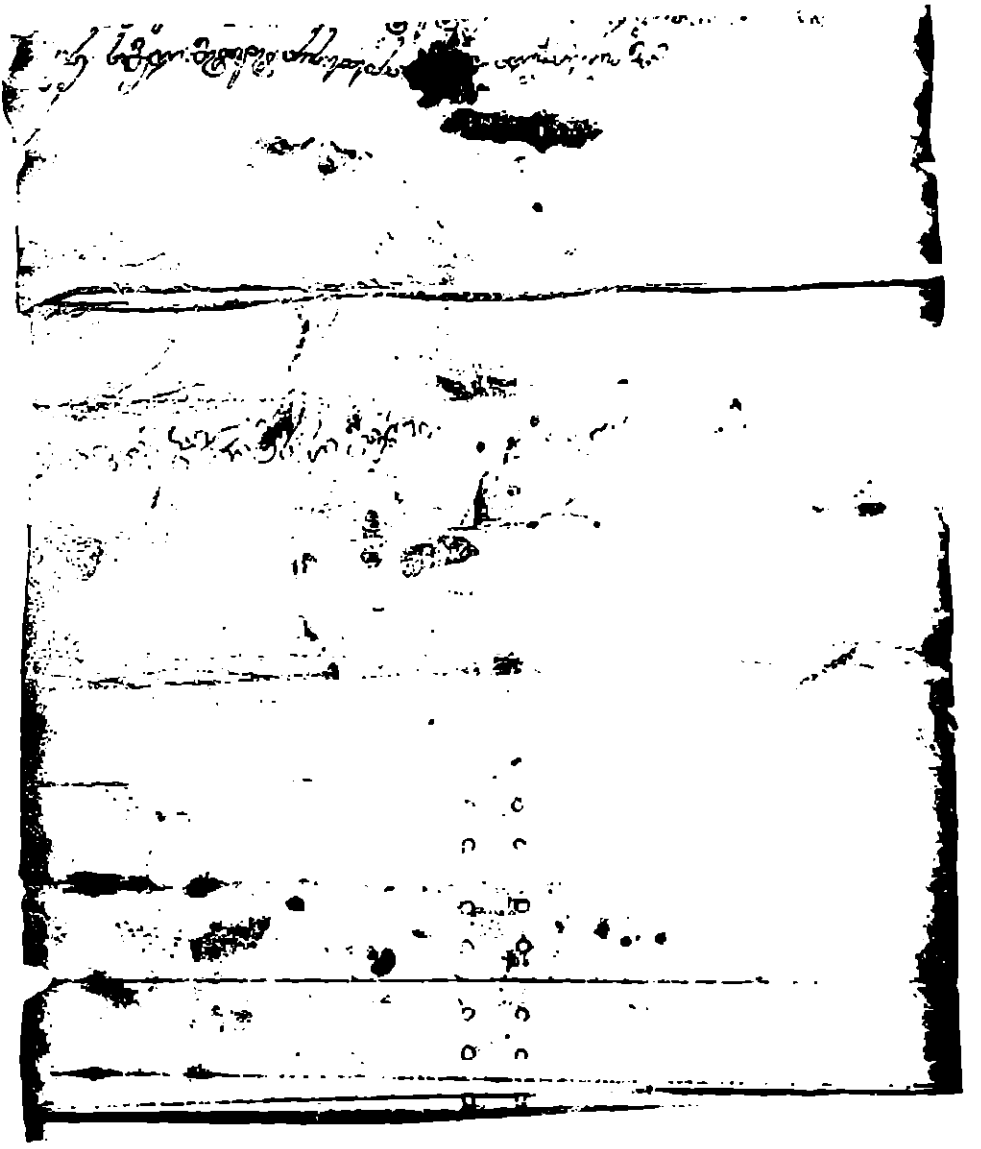

66—67 ᄂᄆᄀ.

№ 6 1073. სიგელი გიორგი მეფისა მღვიმისადმი (სცსა, 1448—5243; ხი. ისტ დოკ. ფოტოთეკა 136)

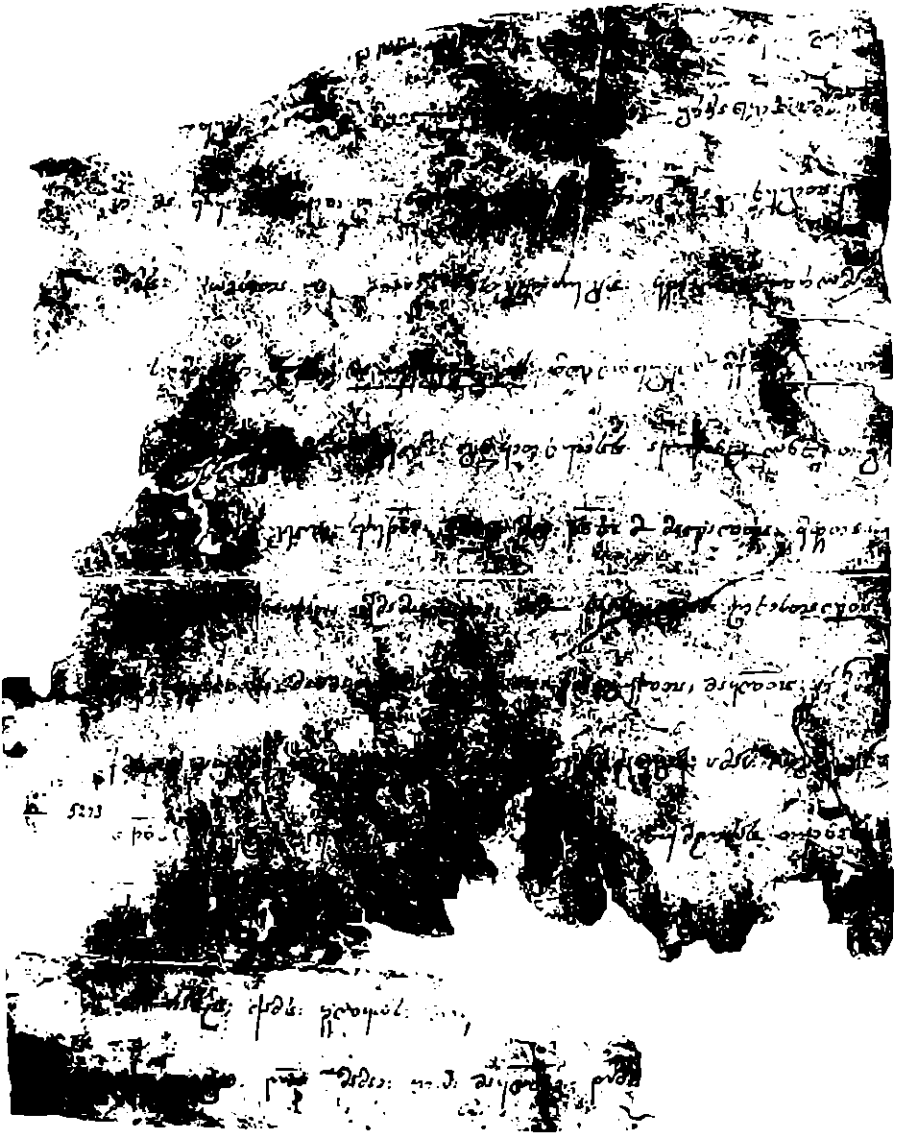

20—33 სტრ.

№ 7 [1104/1118]. სიგელი დავით მეფისა ნიანია ნიანიასძისადმი (სცსა. 1448—1015)

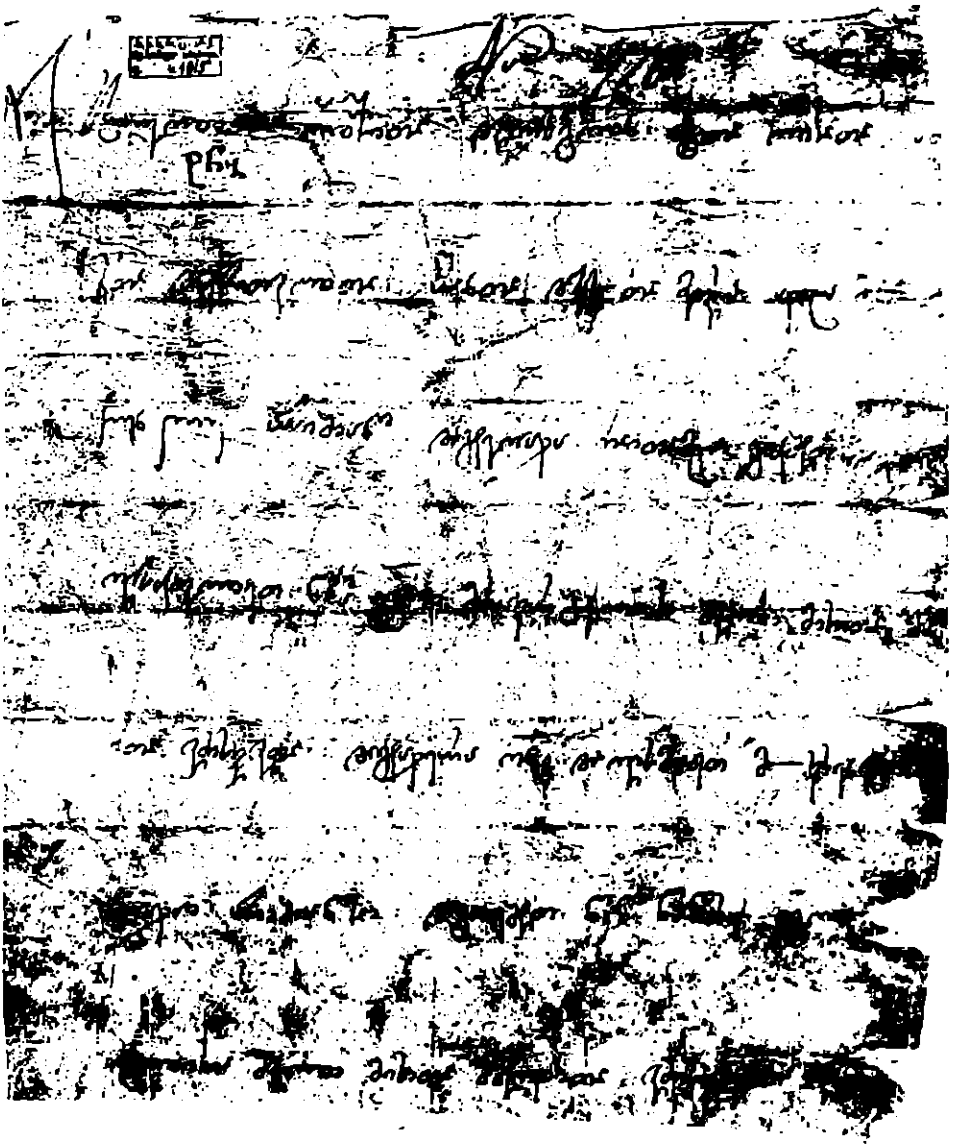

1—7 სტრ.

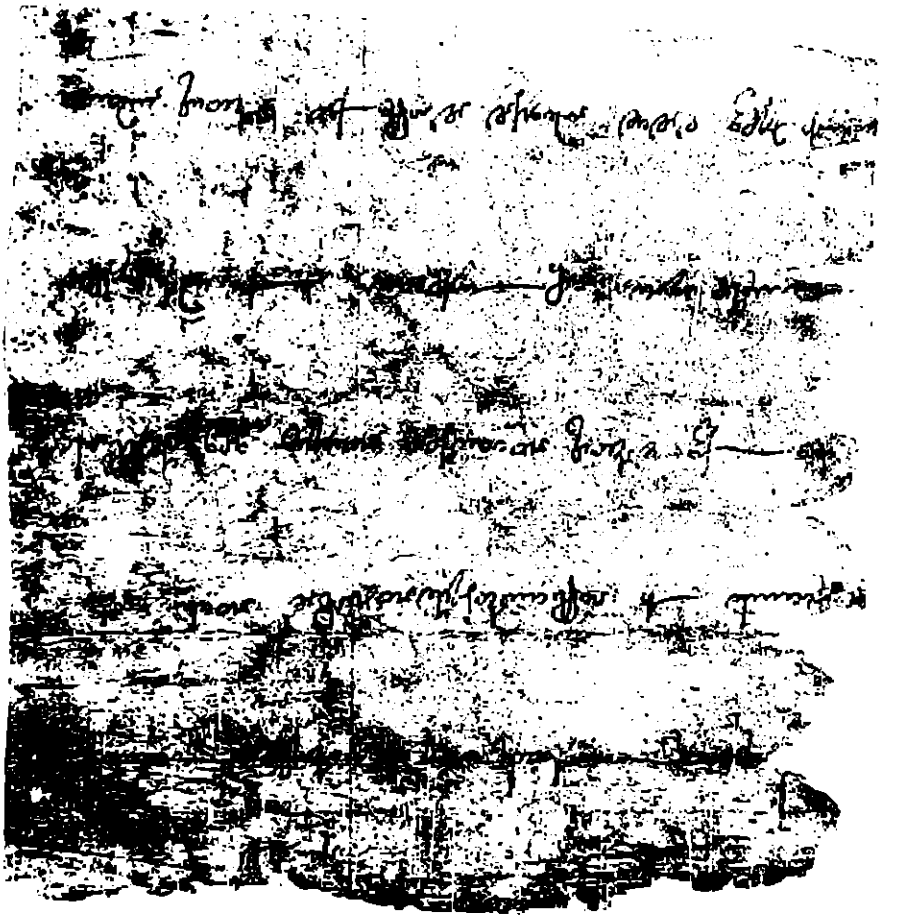

8—13 ᄂᄋᄒ.

№ 8 [1123/1124]. ანდერძი დაეით მეფისა მღვიმისადმი (სცსა, 1448—2120; ხი, ისტ. დოკ. ფოტოთეკა 141)

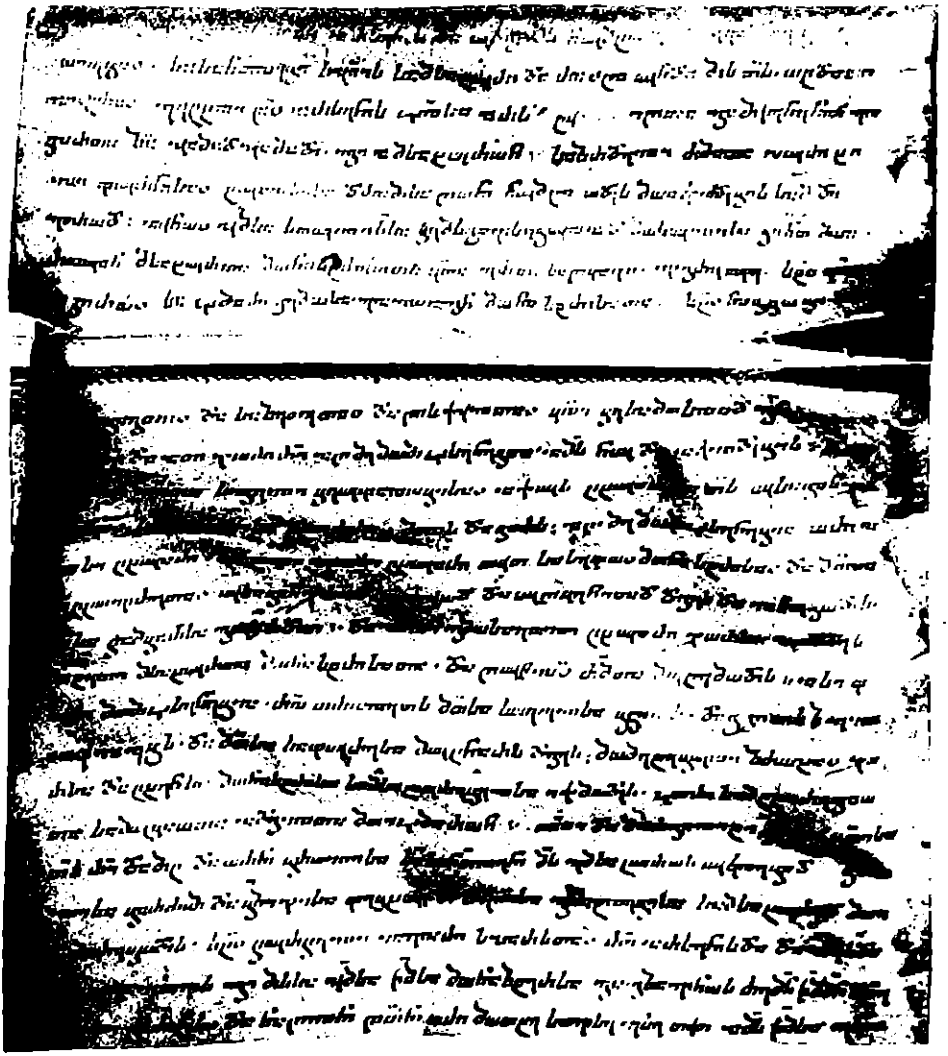

71—97 სტრ.

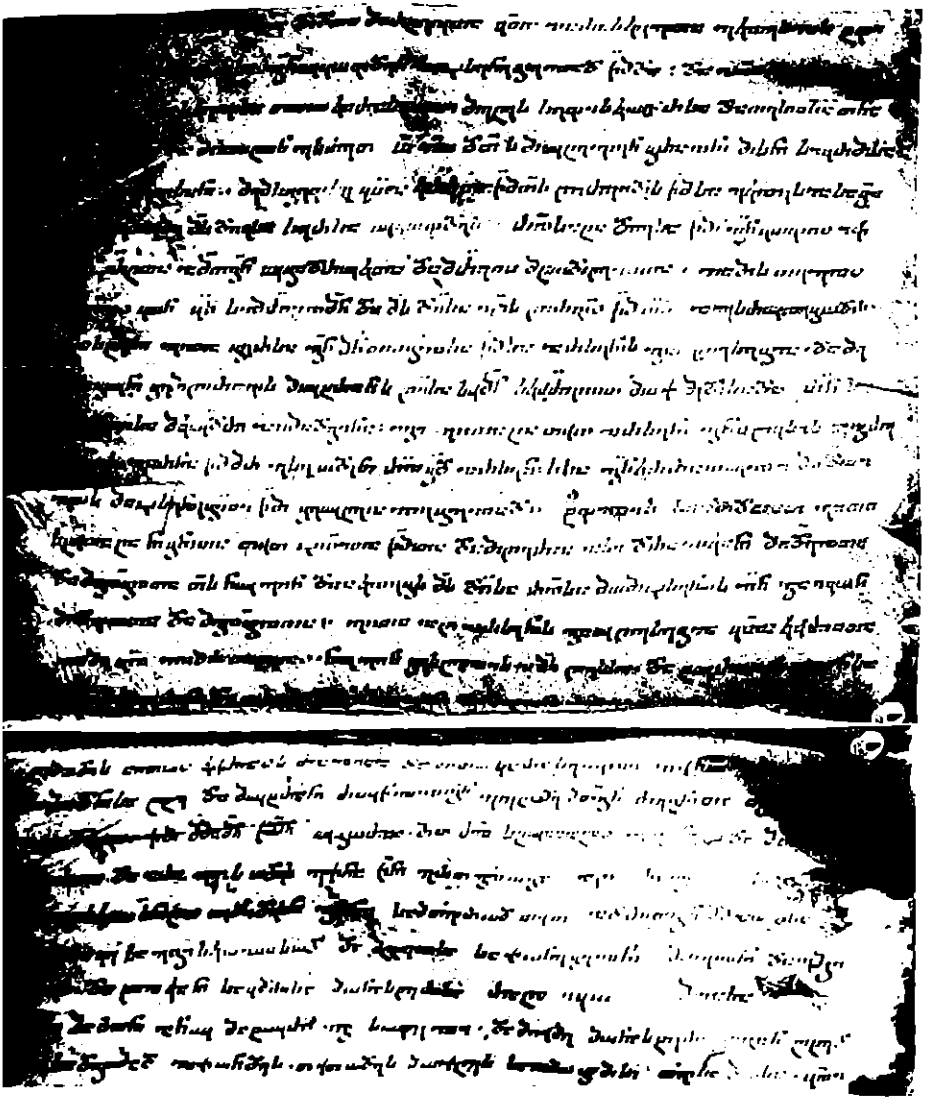

88—114 եր.

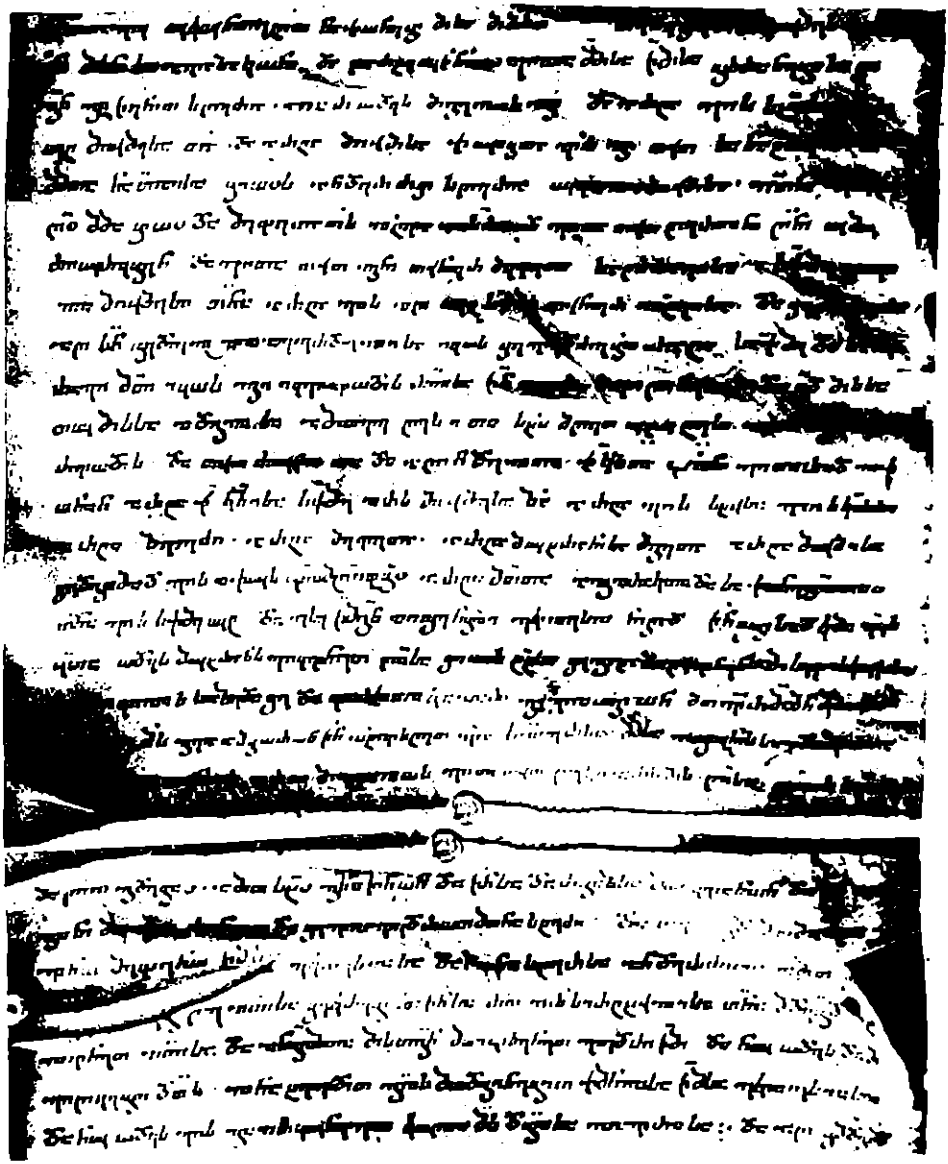

[115—141 b6]

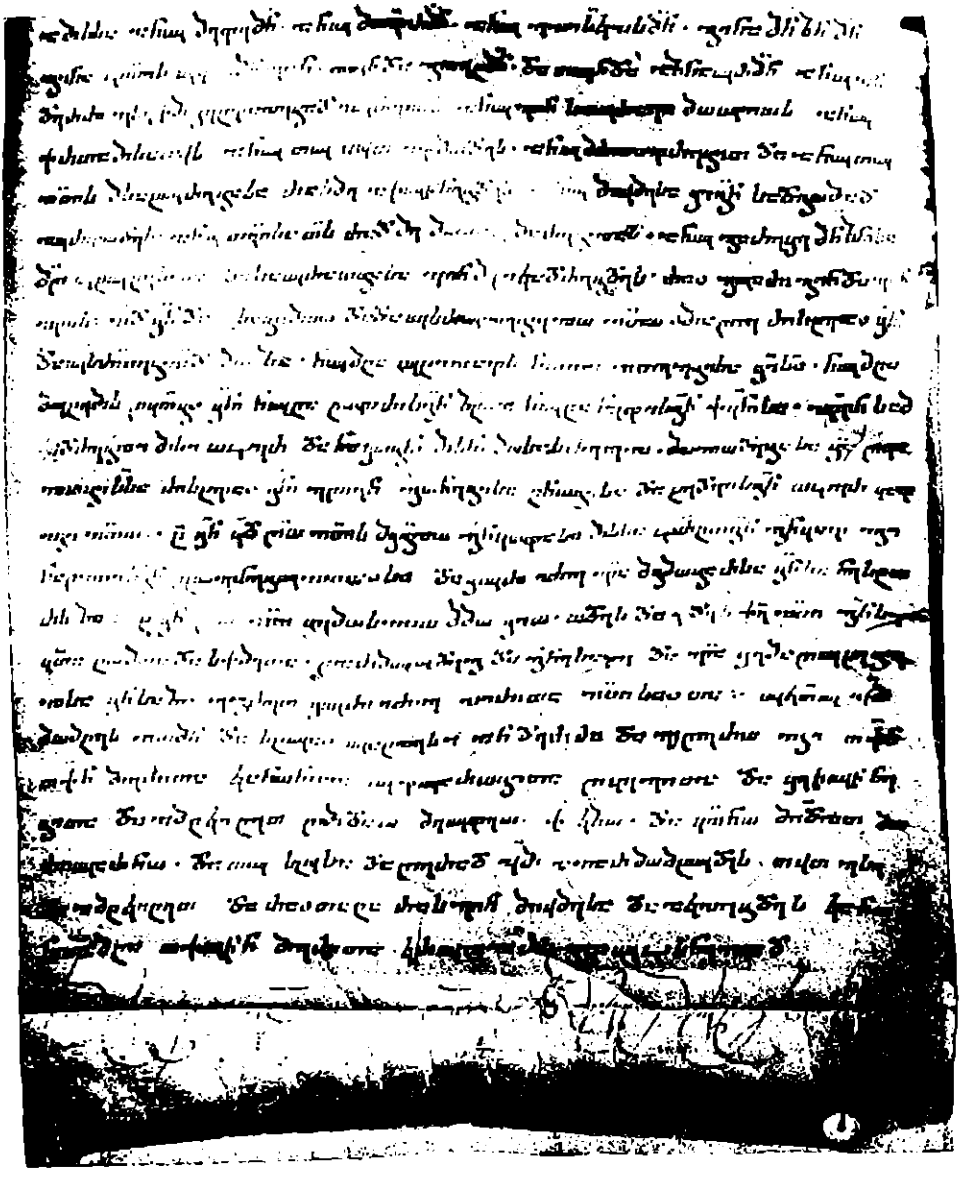

142—165 ৬৫৮.

№ 10 [XII ს. II მეოთხედი]. განაჩენი მამა სემეონისა (ხი, Ad—721. XVII ს. პირი)

1—34 ხტრ.

19a

35—56 ৪৬.

№ 11 1170. სიგელი გიორგი მეფისა მღვიმისადმი (ხი, Hd—1351)

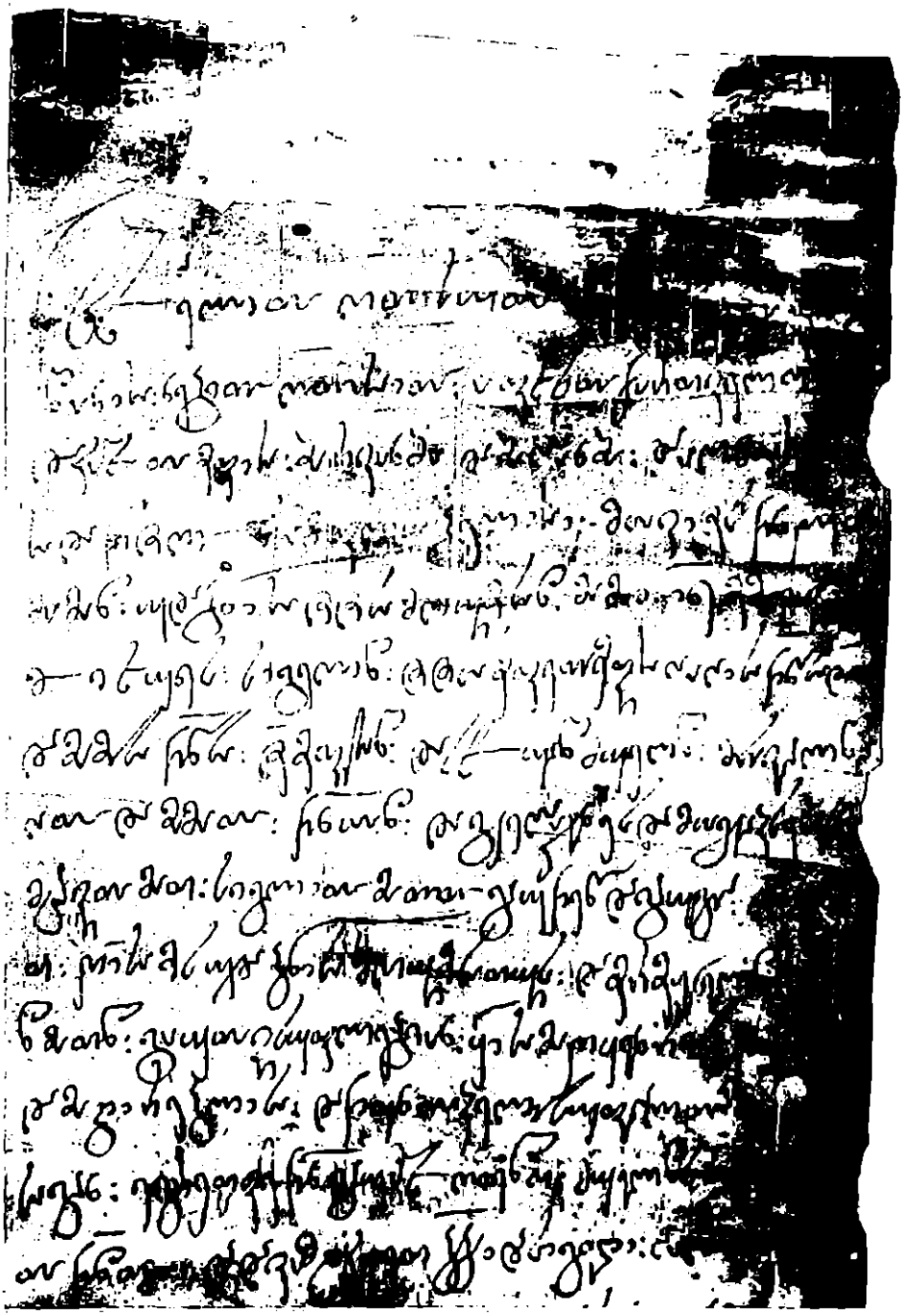

1—14 სტრ.

62—76 ᲛᲝᲜ.

77—91 ᲙᲐ.

92—104 ᲛᲒᲐ.

105—118 ᲡᲐᲛ.

№ 19 1177. სიგელი გიორგი მეფისა საქართველოს ეკლესიისადმი (ხი, Ad—15)

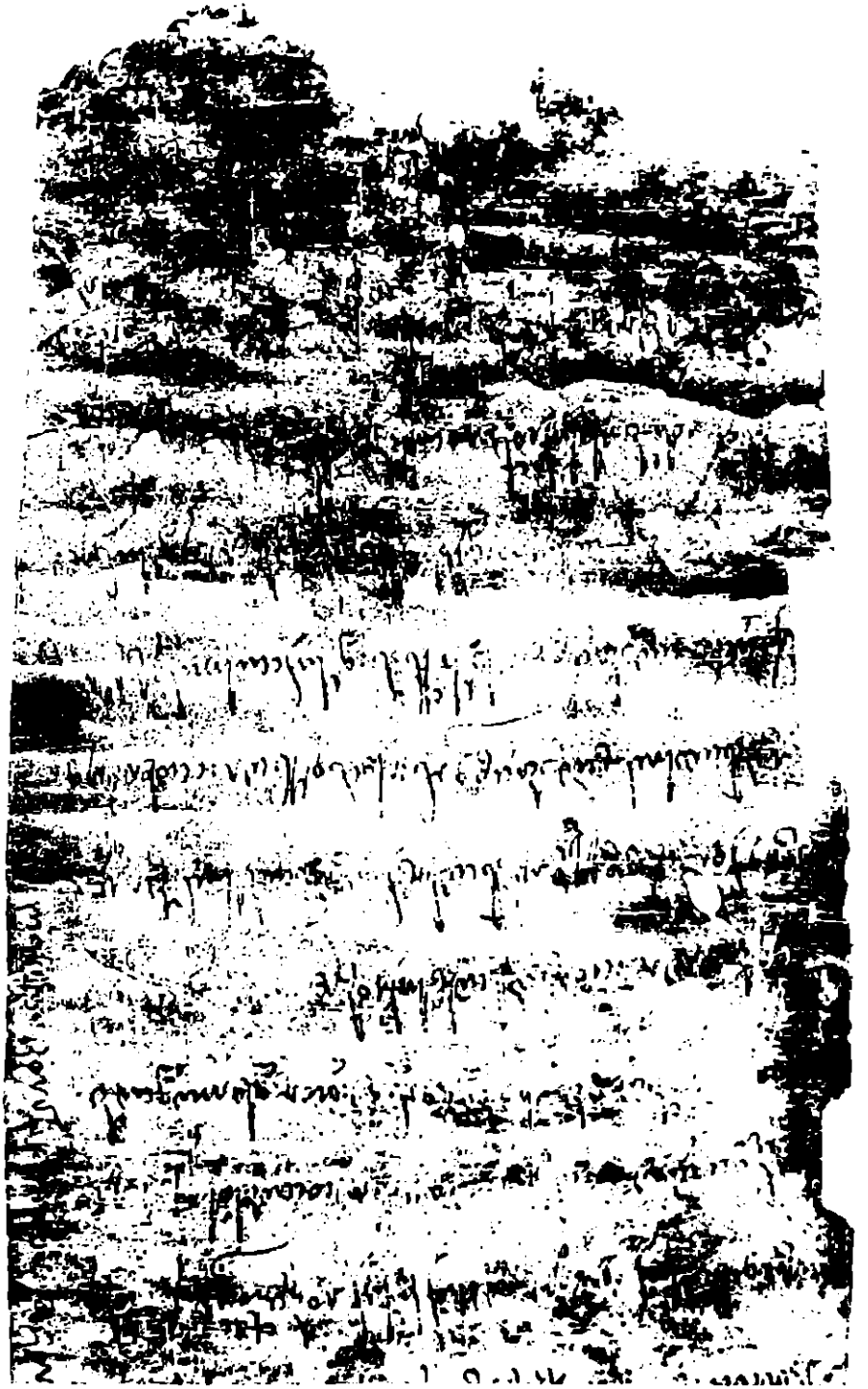

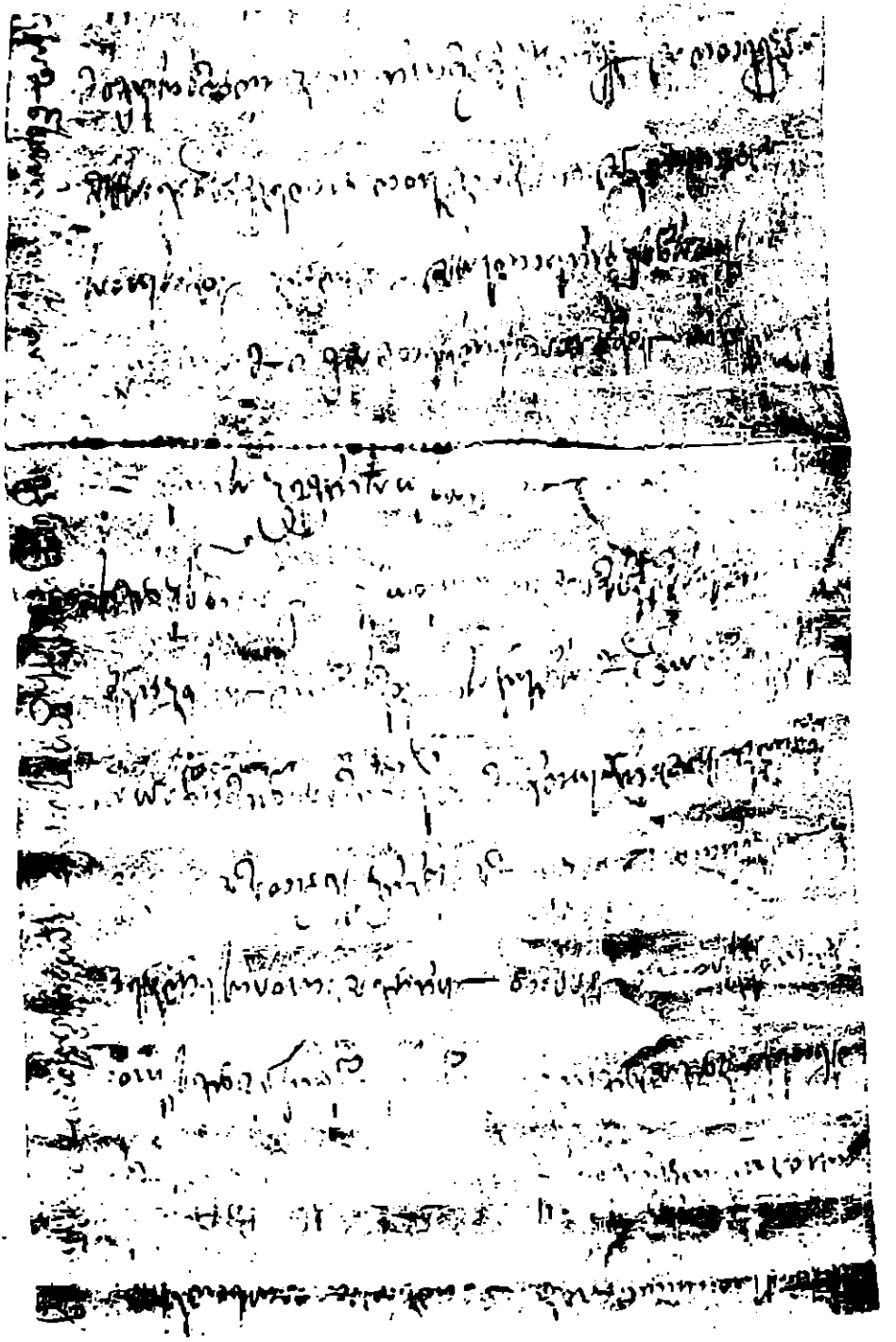

14—27 ৬৬.

№ 18 [XII ს. ბოლო]. დაწერილი [საკათალიკოსო] სოფლების შესავლისი
(ხი, Ad—15ა)

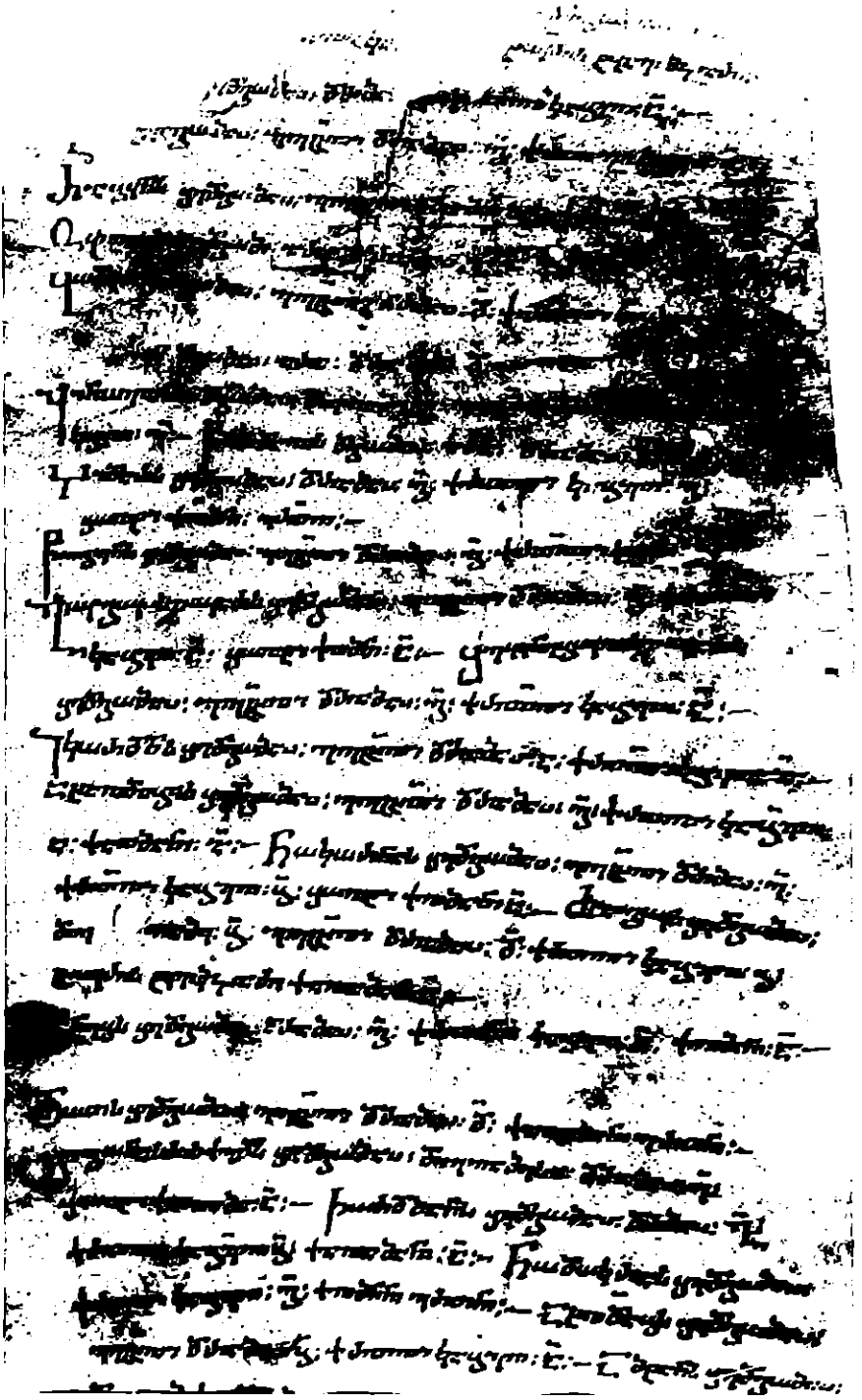

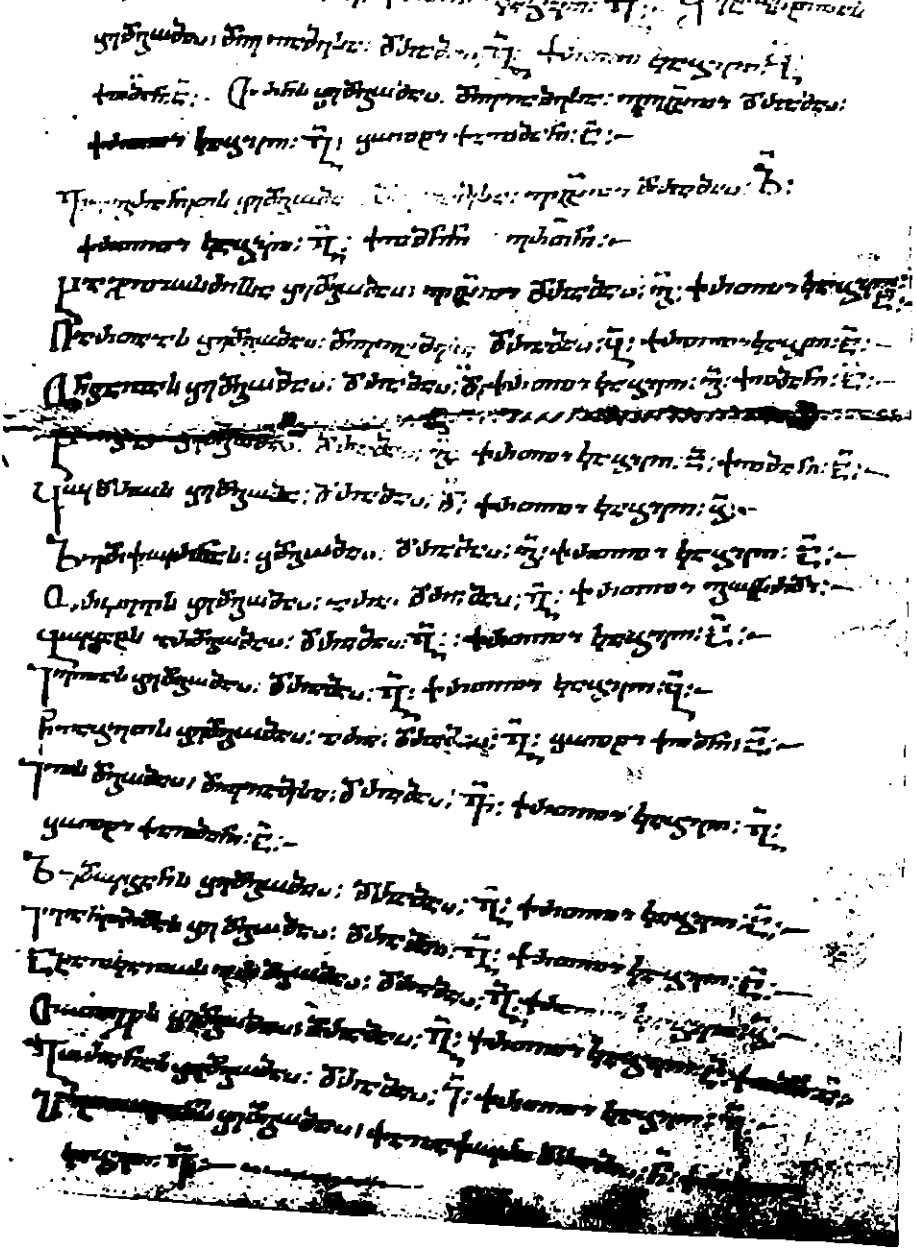

№ 14 1187. სიგელი თამარ მეფისა გელათისადმი (სცსა [illegible])

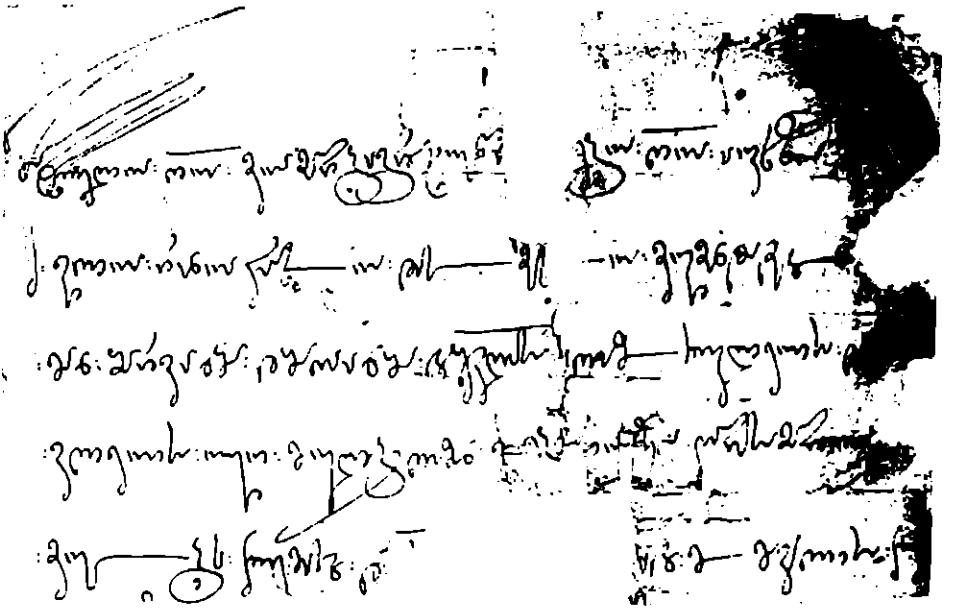

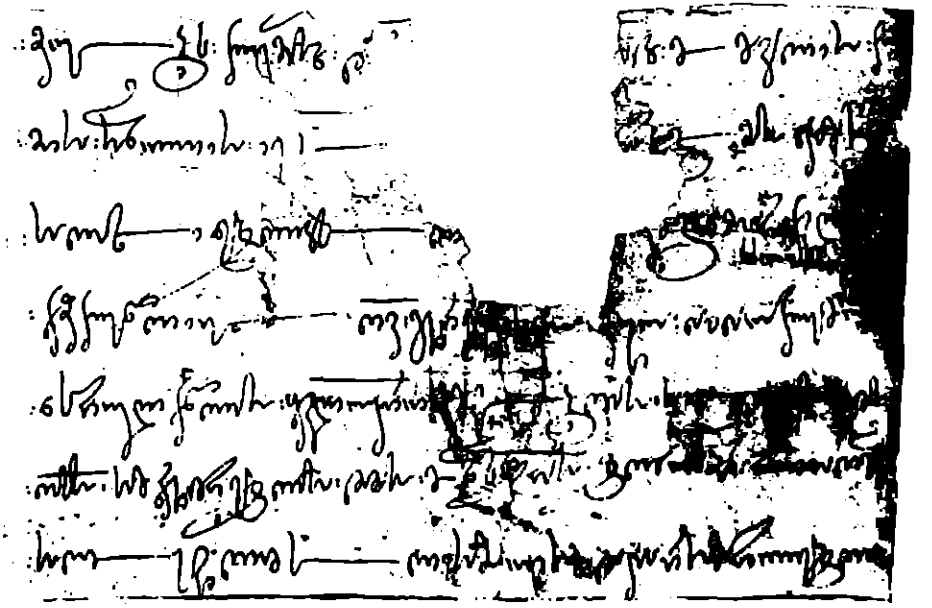

12—24 ᄂᆞᆫᆞᆯ.

40—47 606

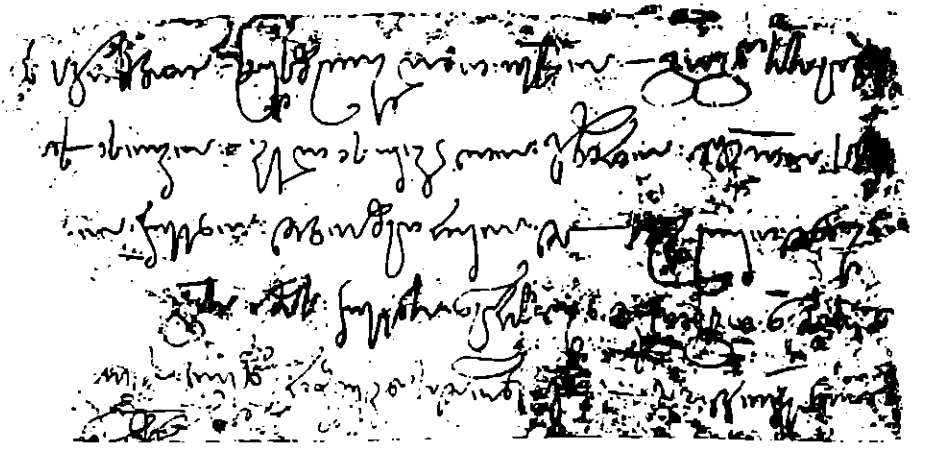

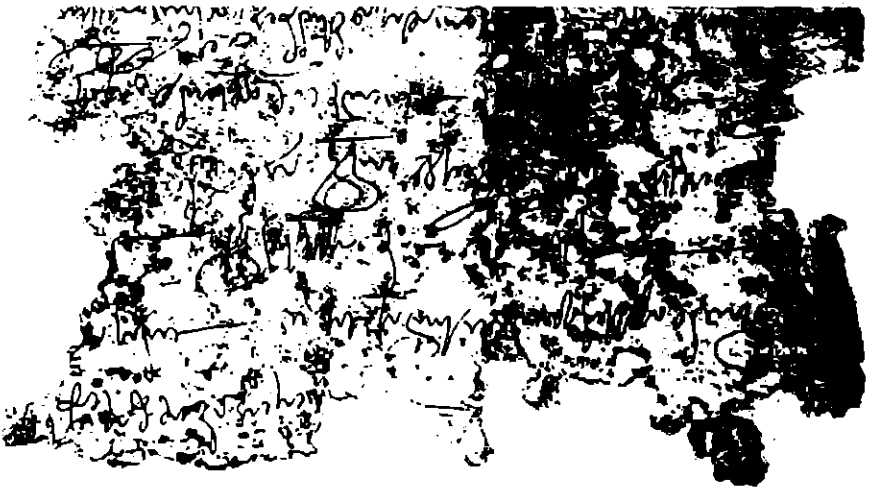

48—57 ᲙᲝᲓ.

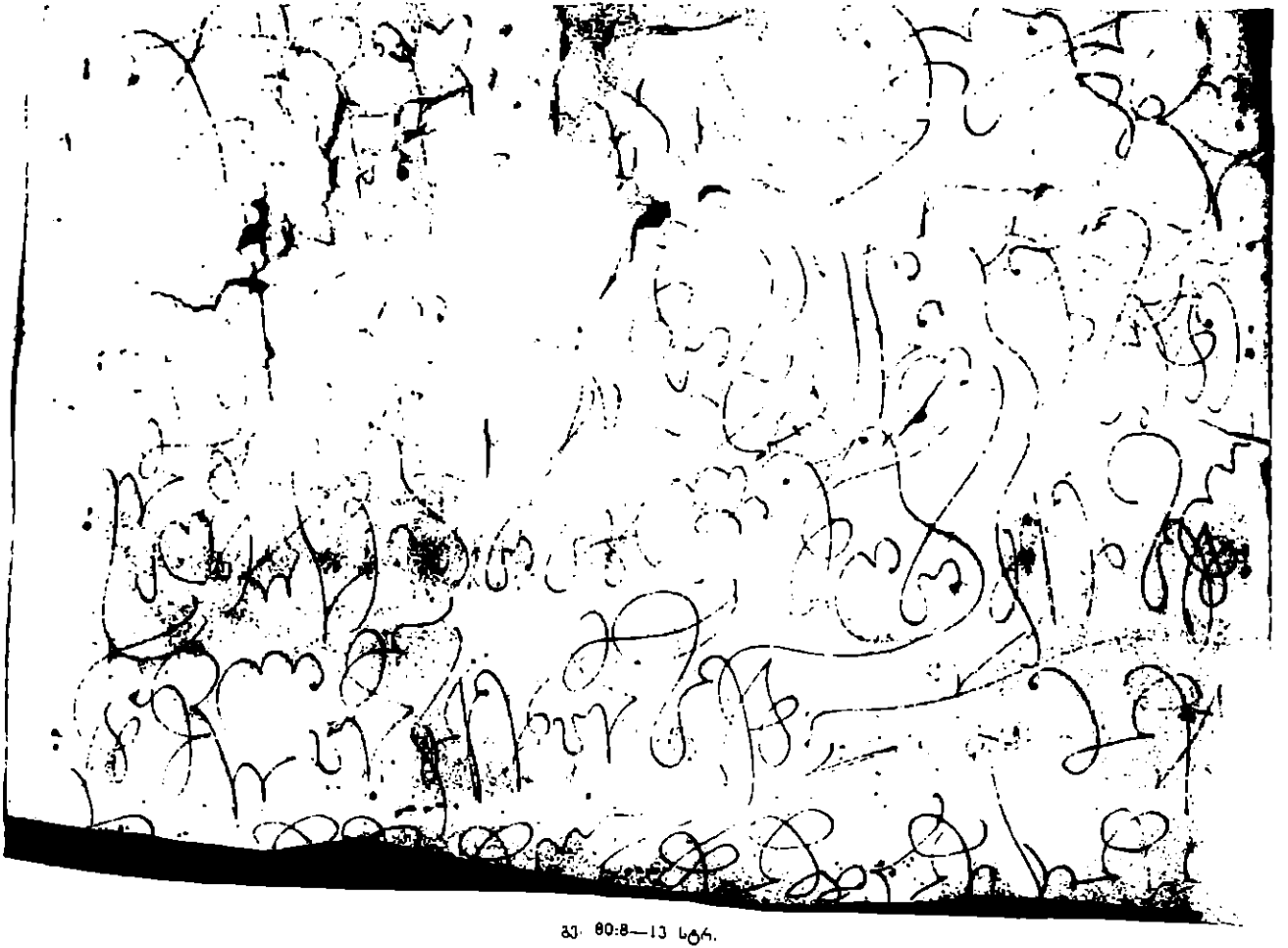

83. 80:8—13 ᏂᏍᏗ.

№ 16 [1189/1200]. დაწერილი მღვიმის კრებულისა ტოხაანძეებისადმი (ხი. Ad—3)

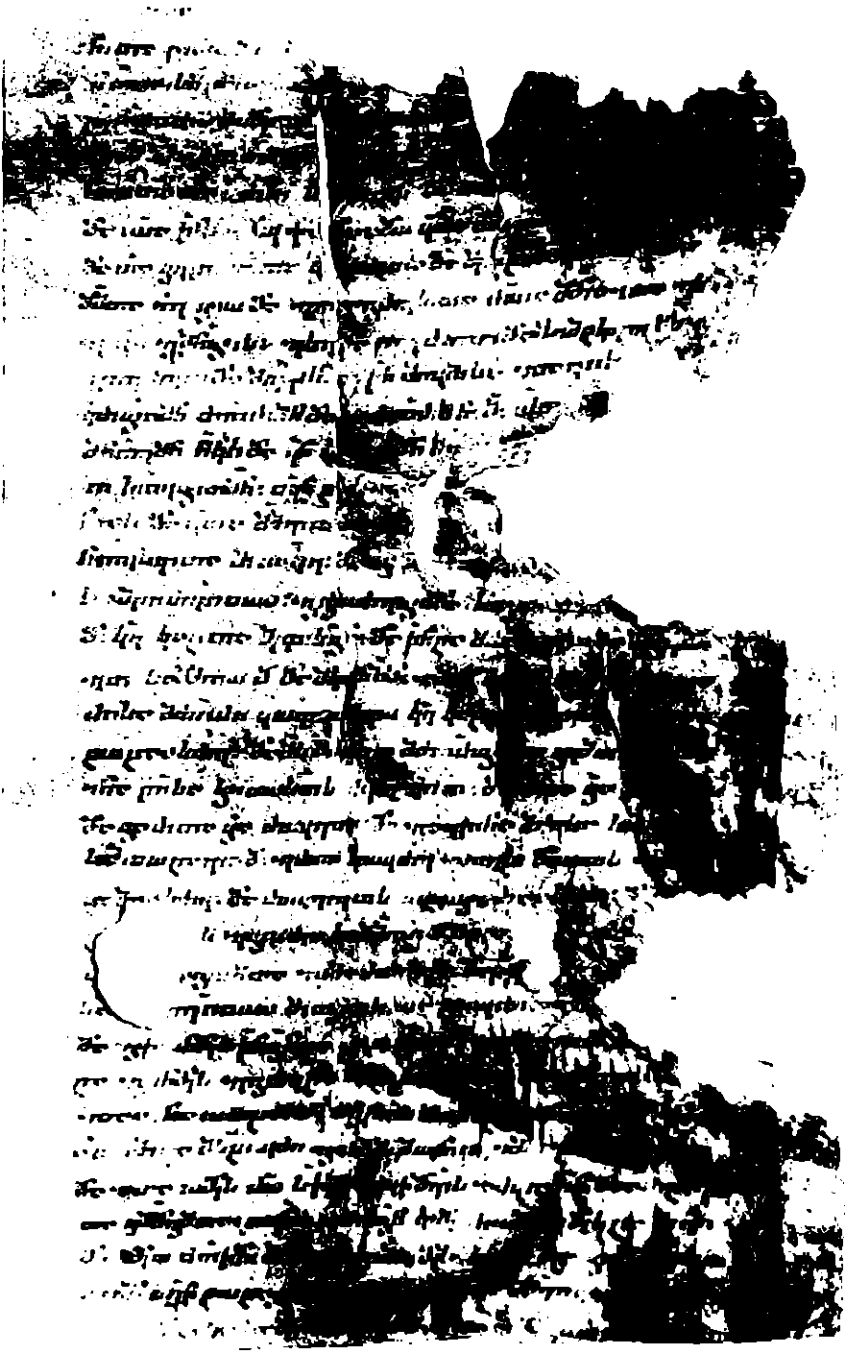

I—36 სტრ.

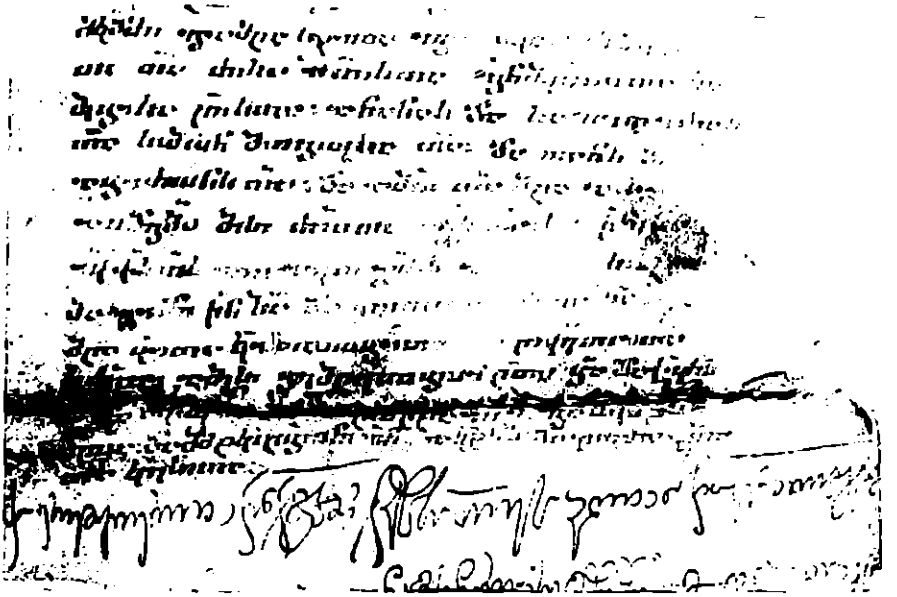

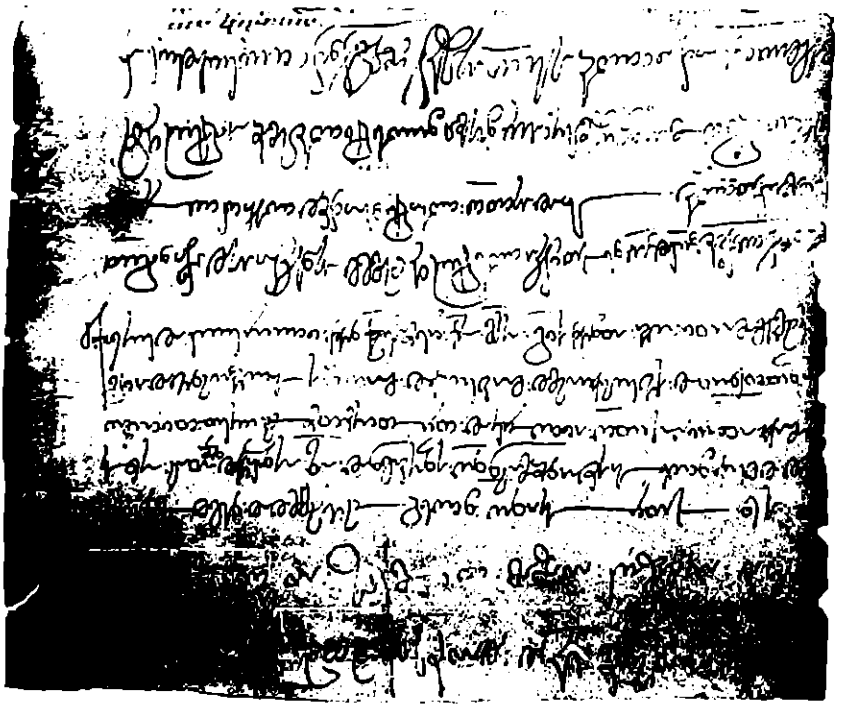

103—126 bis.

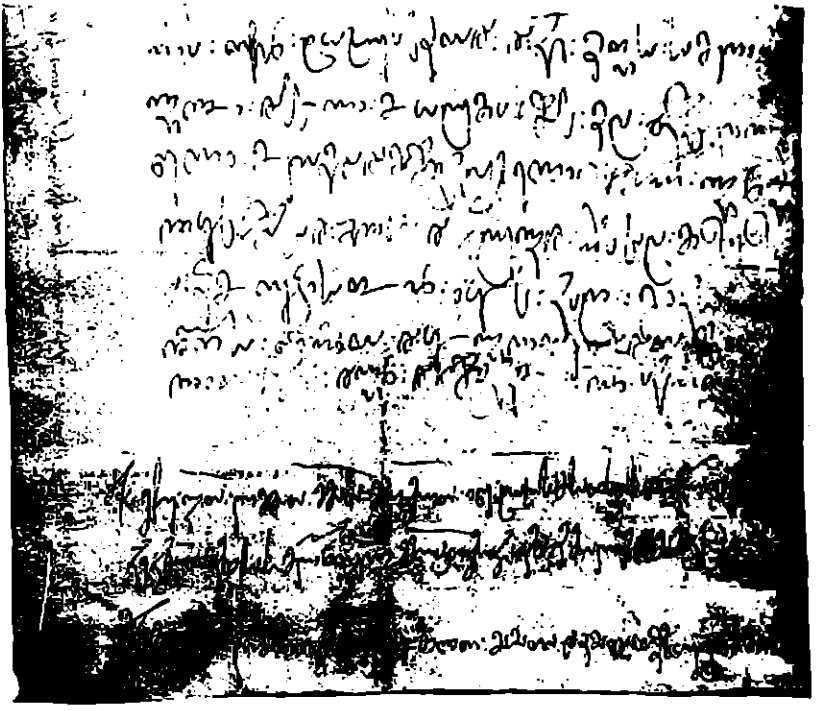

126—135 ৬৬

136—152 სტრ. 153—154 სტრ. (მიწერილია კიდეზე)

№ 16 [1200 წ. ახლო]. დაწერილი მღვიმის კრებულისა ზოსიმესადმი (ხი. Ad—4)

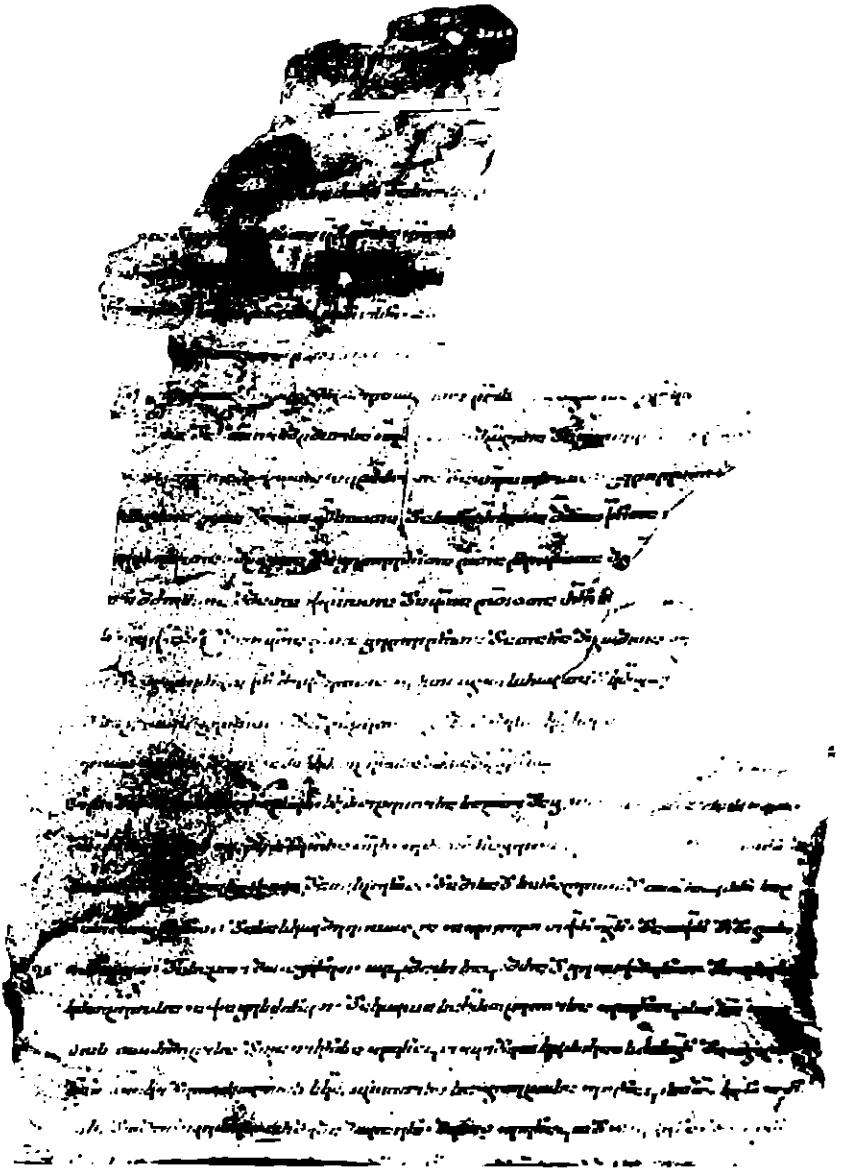

1—24 სტრ

24—52 ৬৬.

52—80 	h.

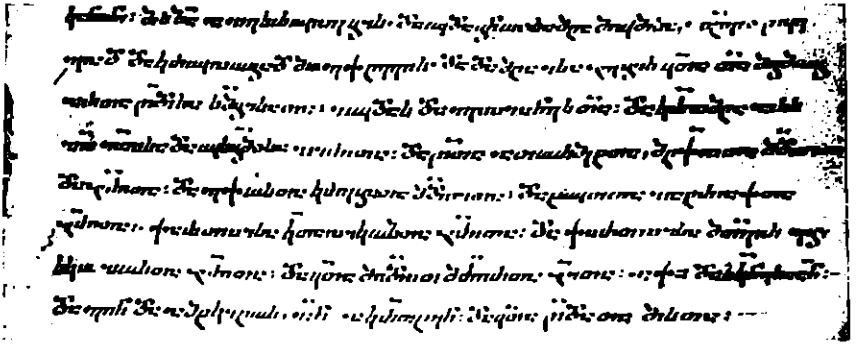

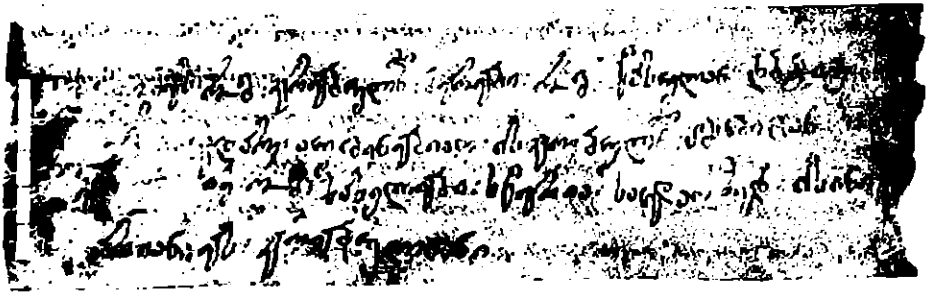

80—91 նկ.

№ 17 [1200 წ. ახლო]. დაწერილი კეირიკე და ბასილი ჯარაისძეებისა გიორგი მუშერისძისადმი (ხი, Ad„4ა)

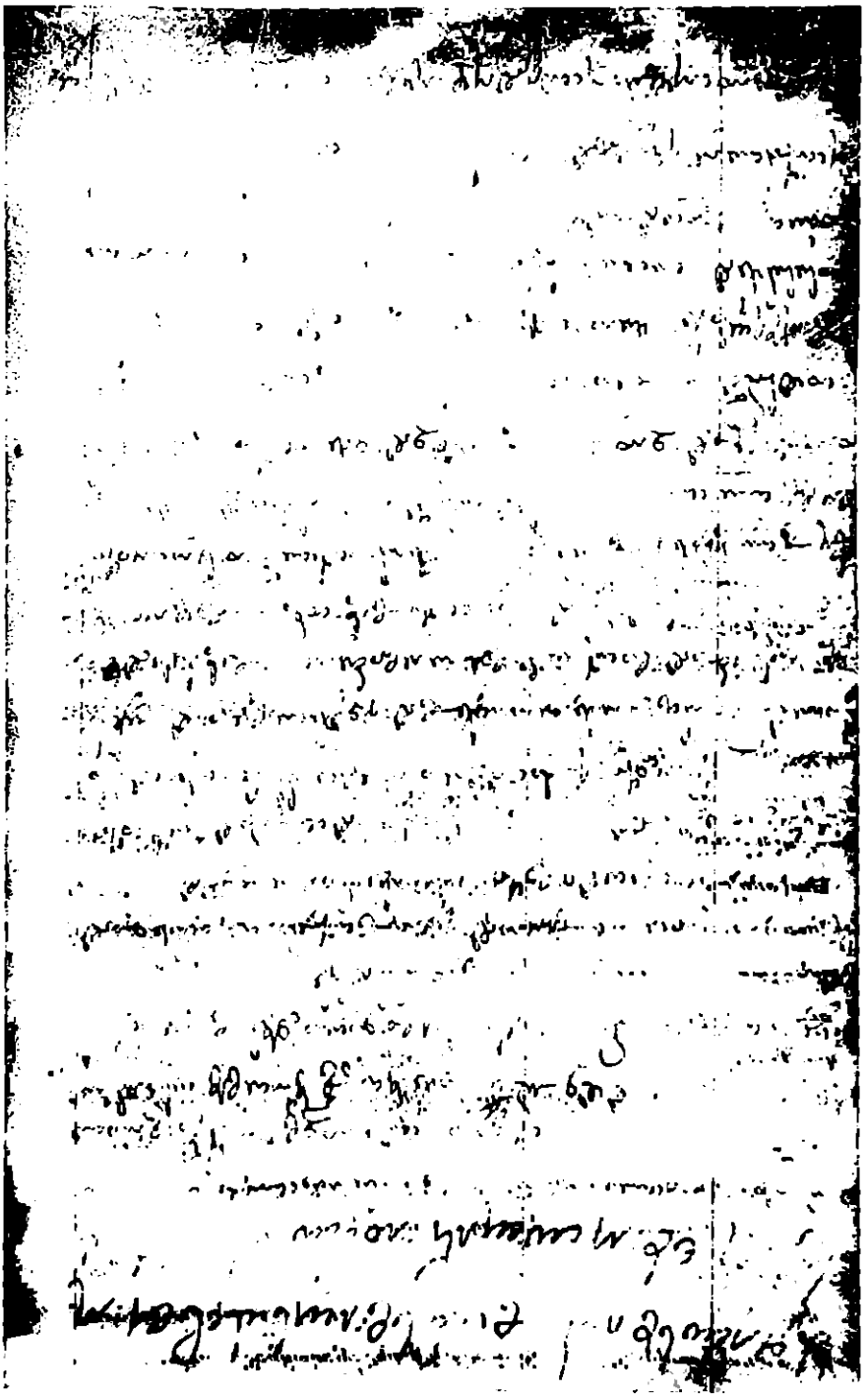

№ 18 [XIII ს. შუა წლები], დაწერილი კაკეთელა და თეოდორე ბურჯულთა დე-
მეტრე ტოხუაისძისადმი (ხი, Ad—4ბ)

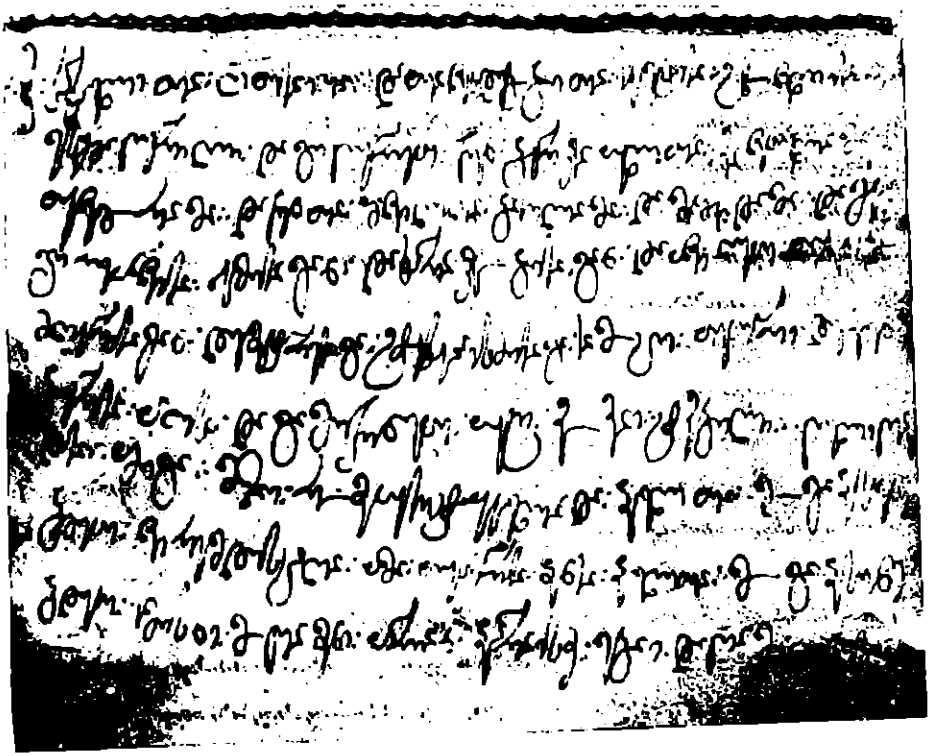

1—10 სტრ.

№ 10 [1189 წ.]. დაწერილი ჭიაბერისა მღვიმისადმი (ხი. Ad—2)

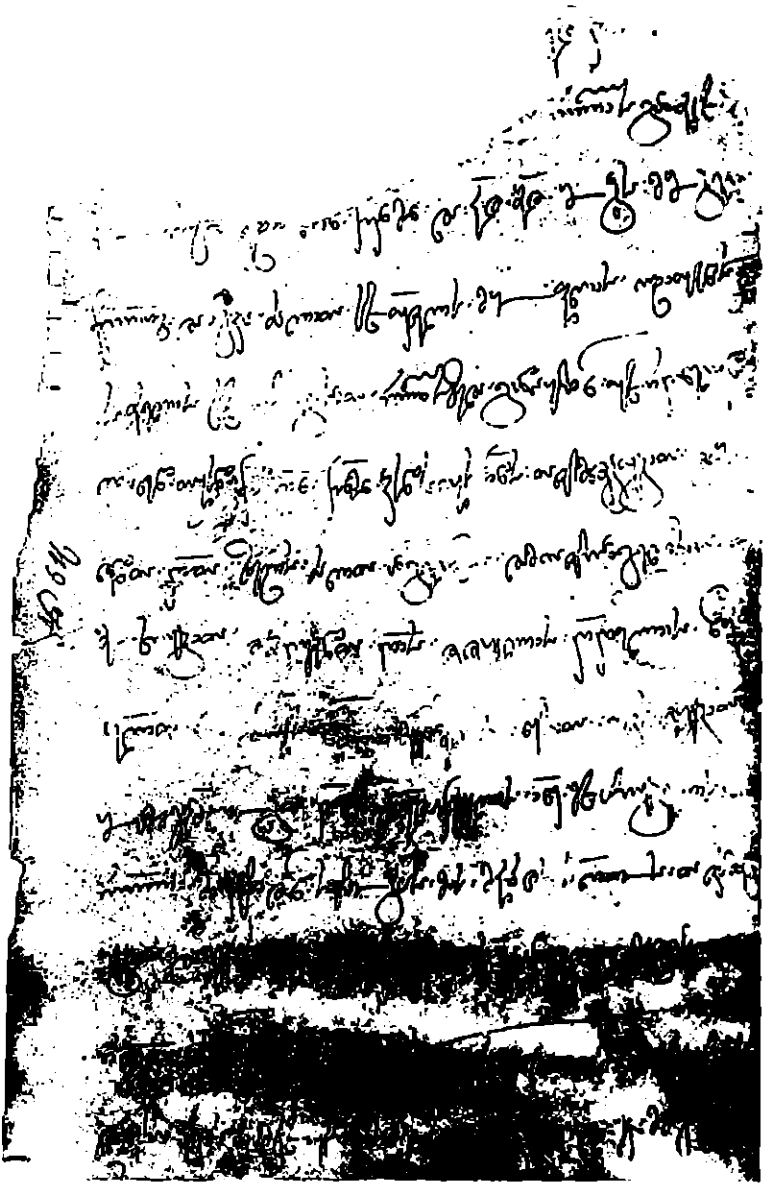

1—14 სტრ.

14—28 ᄂᄋᄒ.

28—45 Bgh.

16—56 ৮৪

56—66 ษฯ.

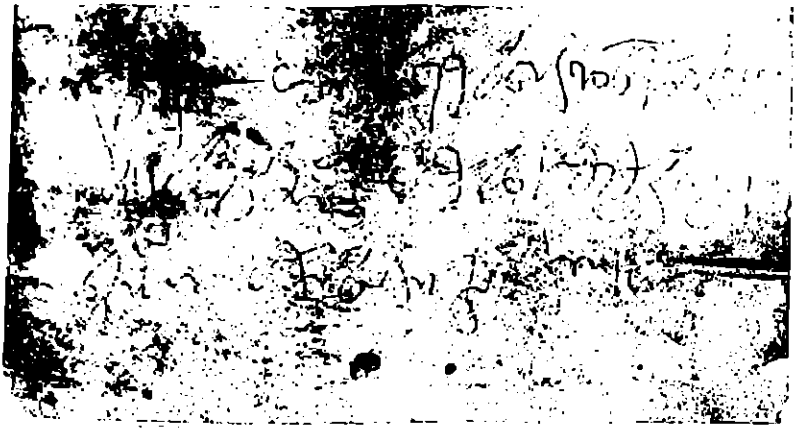

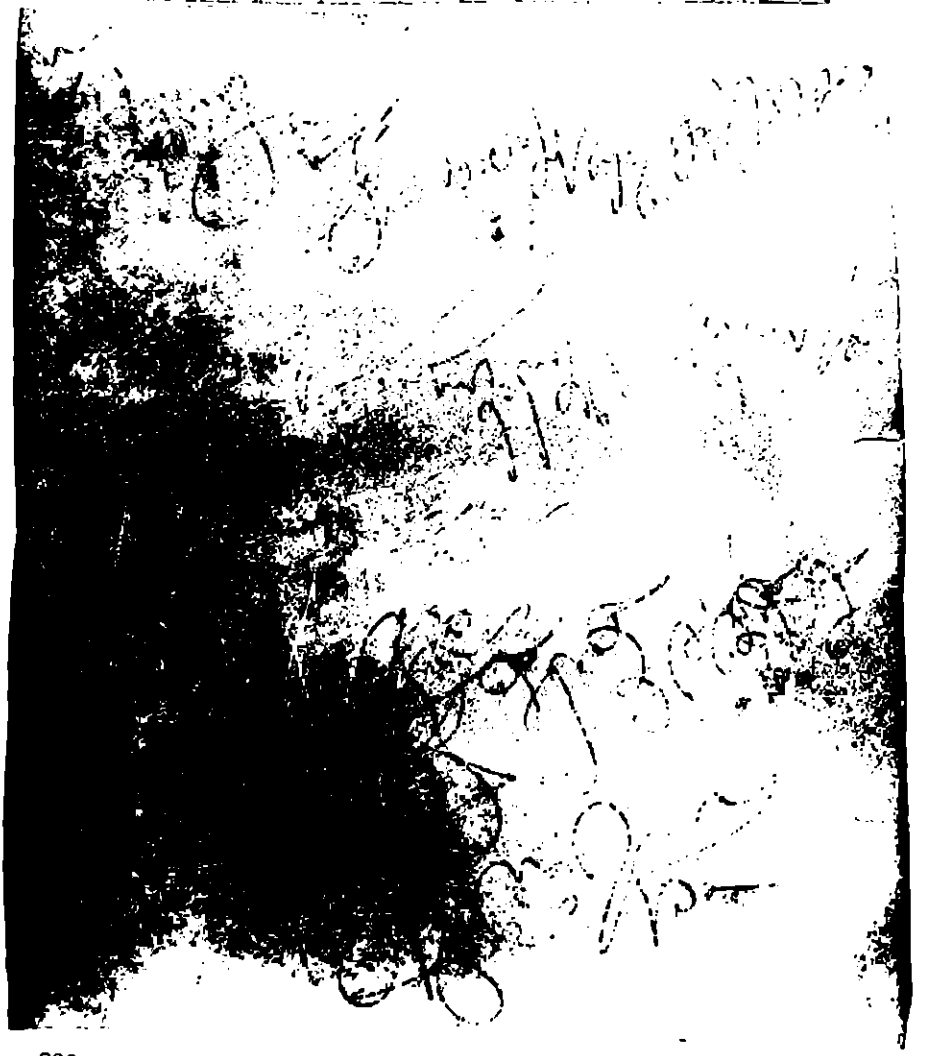

67—74 606

№ 20 1195/1196. სიგელი თამარ მეფისა მღვიმისადმი (ხი, ისტ. დოკ. ფოტოთეკა 50)

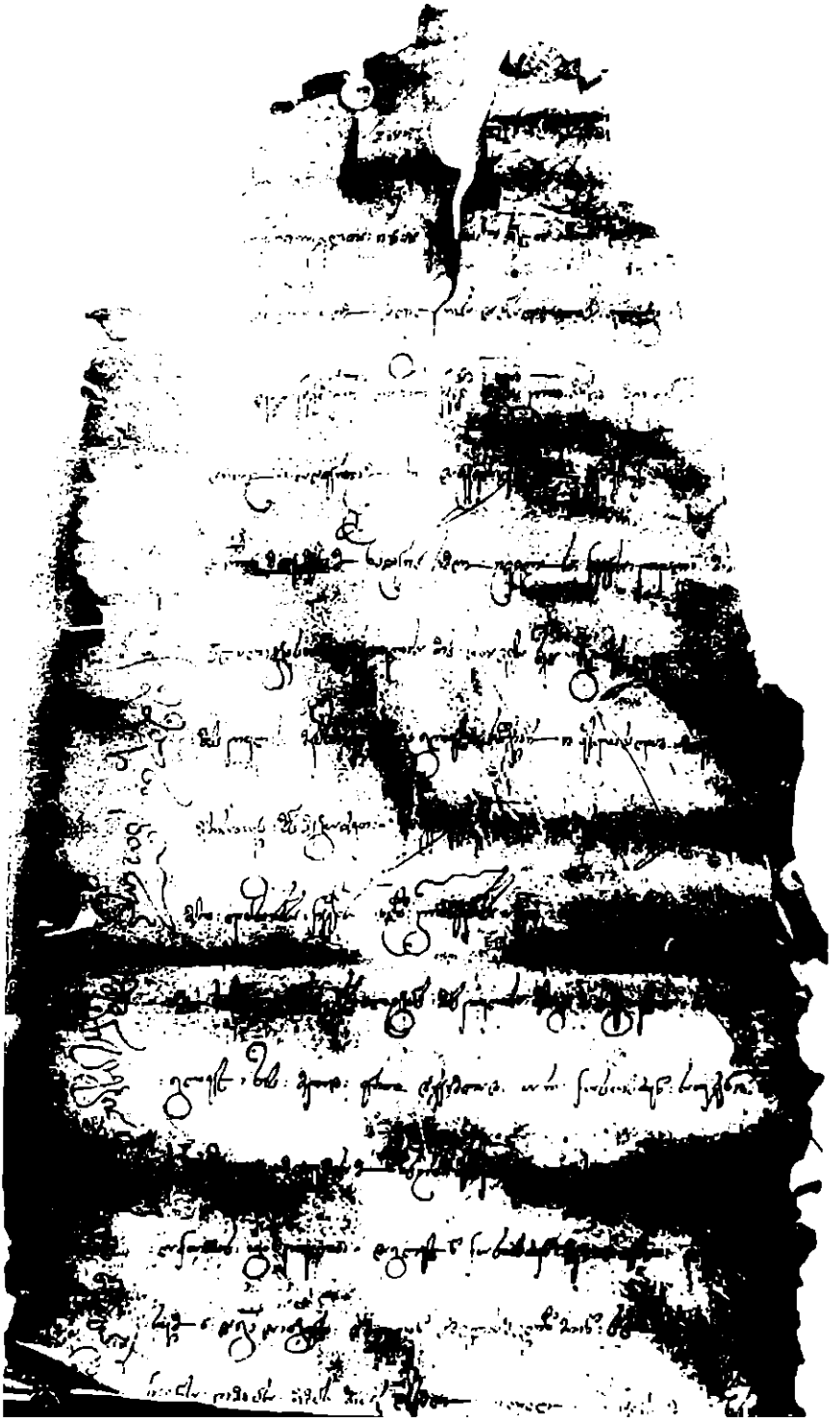

15—28 604.

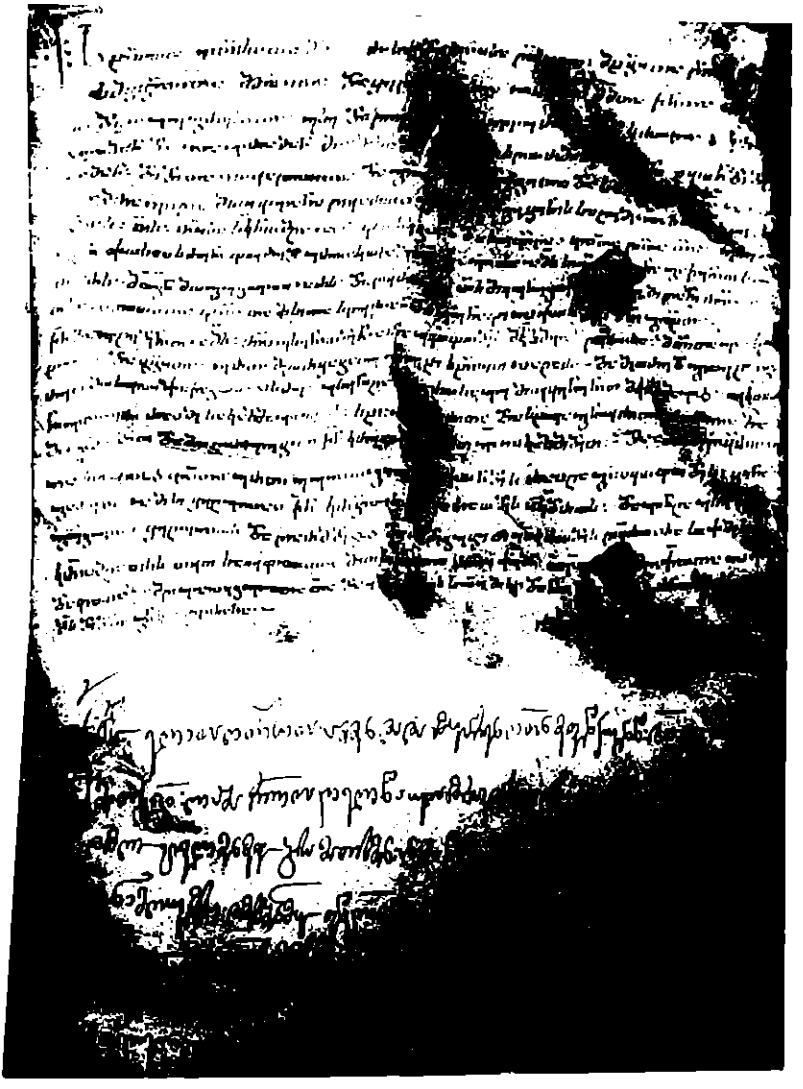

30—56 ᲙᲐ.

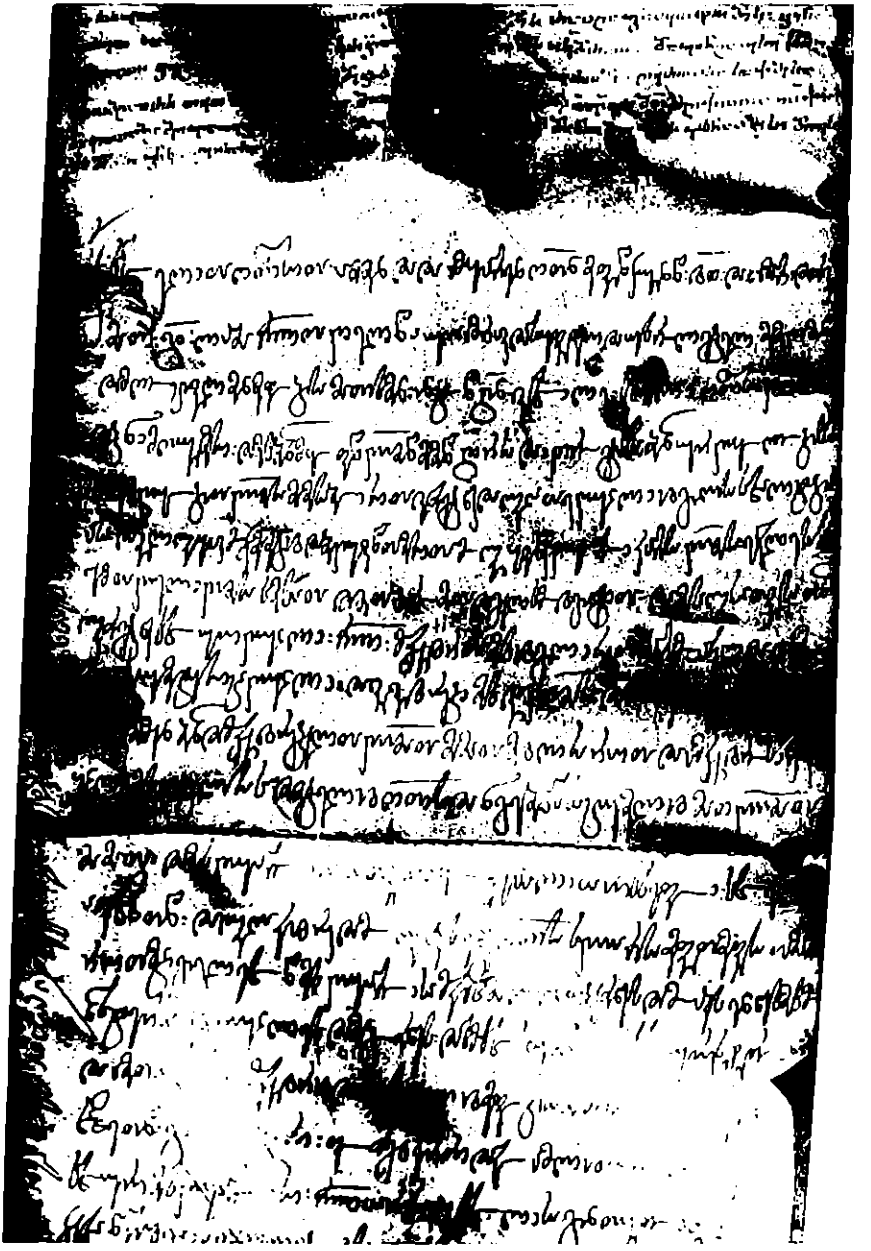

45—68 ᲚᲝᲩ.

№ 21 [1207/1208]. სიგელი გიორგი მეფისა გელათისადმი (ხ., Qd—8511)

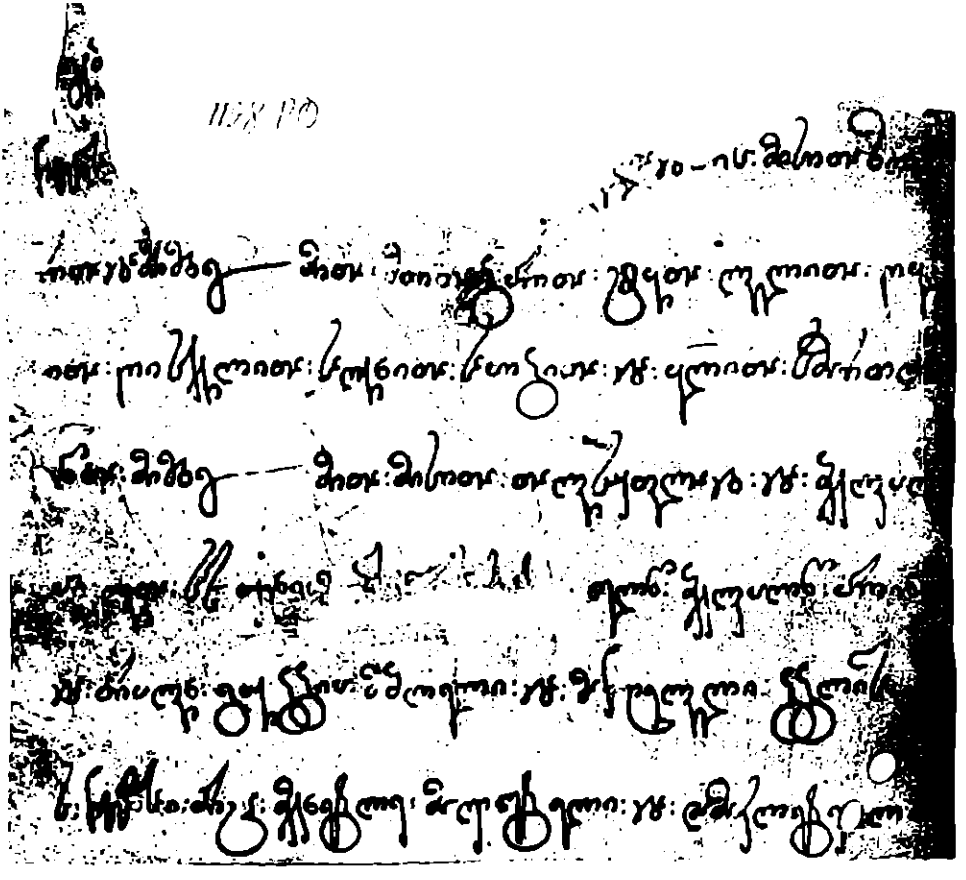

1–9 სტრ.

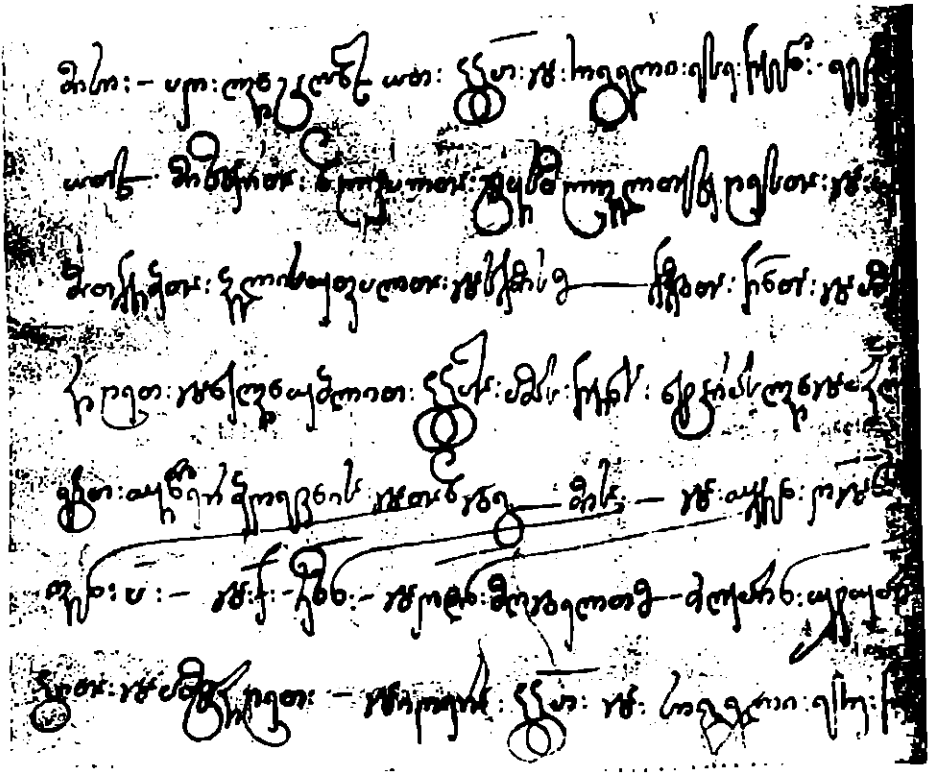

10—16 ᄂᄋᄒ.

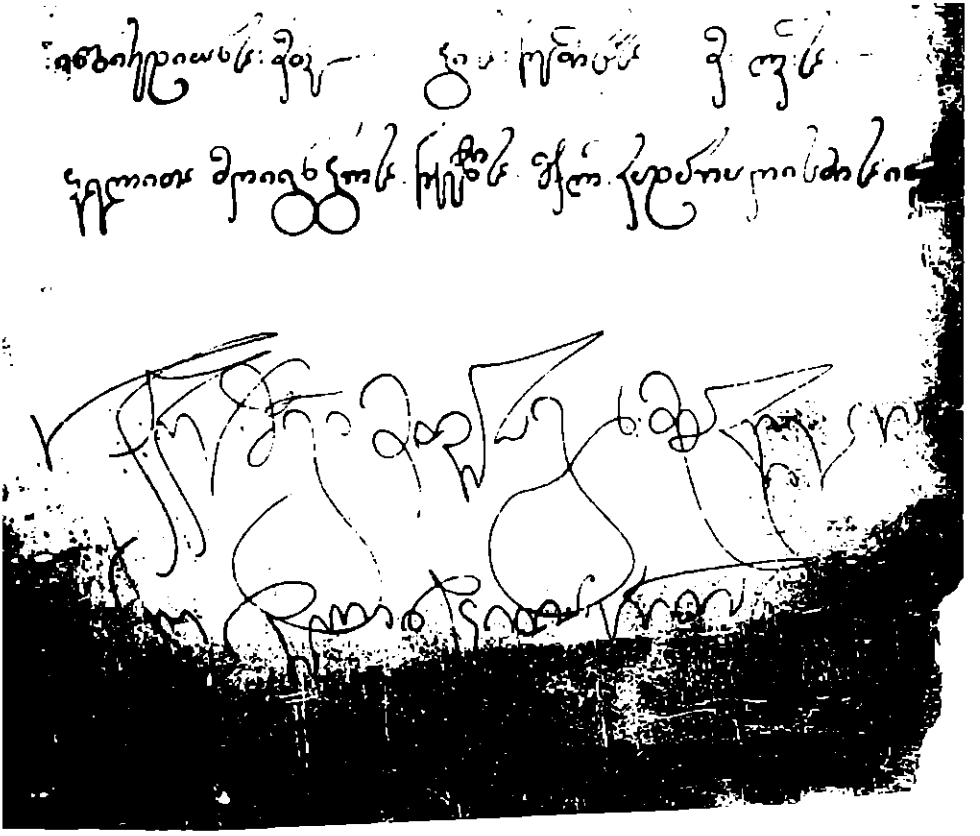

17—20 ᄂᄋᄀ.

№ 22 [1207/1222]. სიგელი გიორგი მეფისა ქვათაკეეისადმი (ხი, Ad—16)

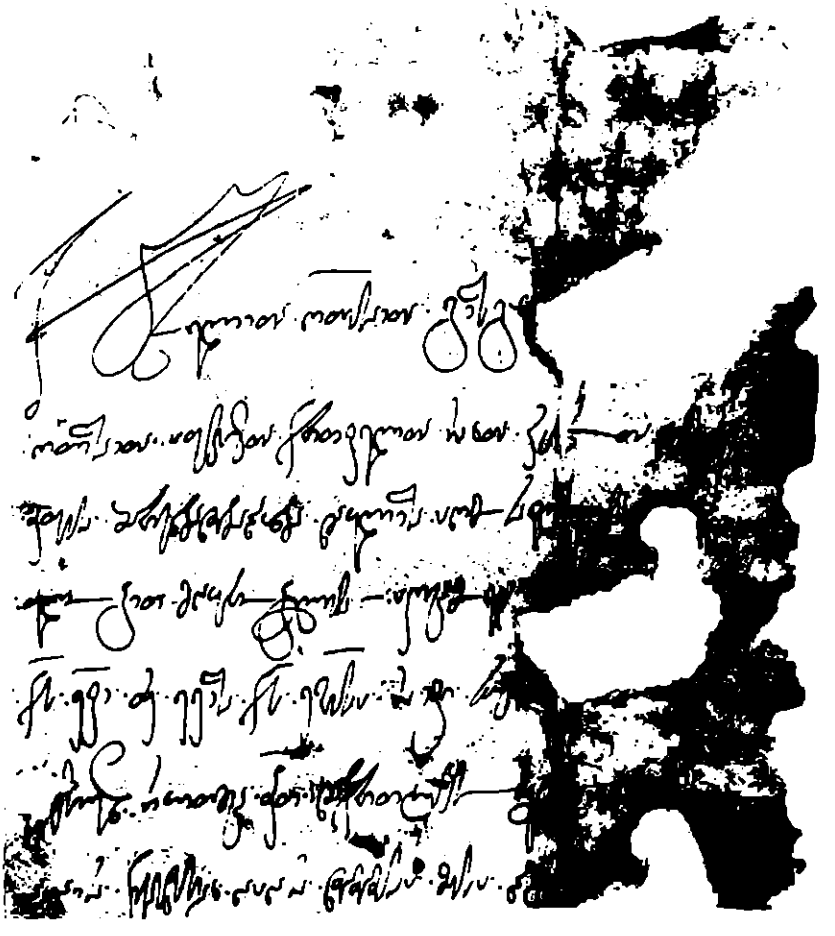

(1—7 სტრ.)

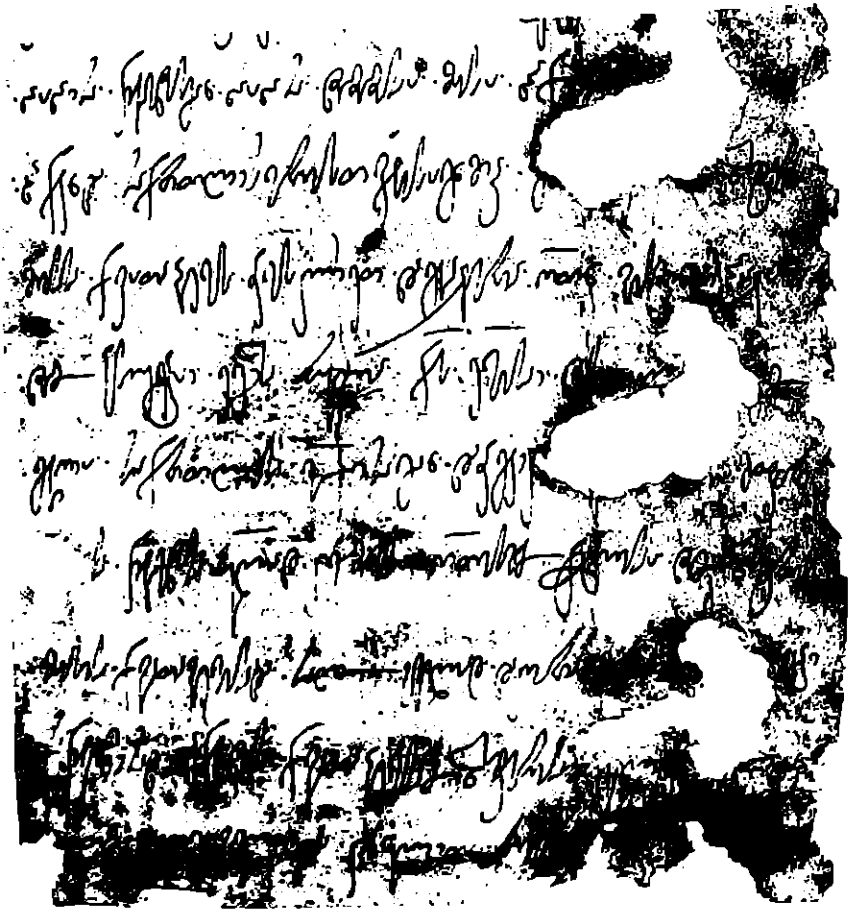

7—16 นค.

№ 28 [1211/1212]. ბრძანება გიორგი მეფისა მღვიმისადმი (სცსა, 1448—1723, ხი, ი. ჯაფარიძვილის არქ. 2197)

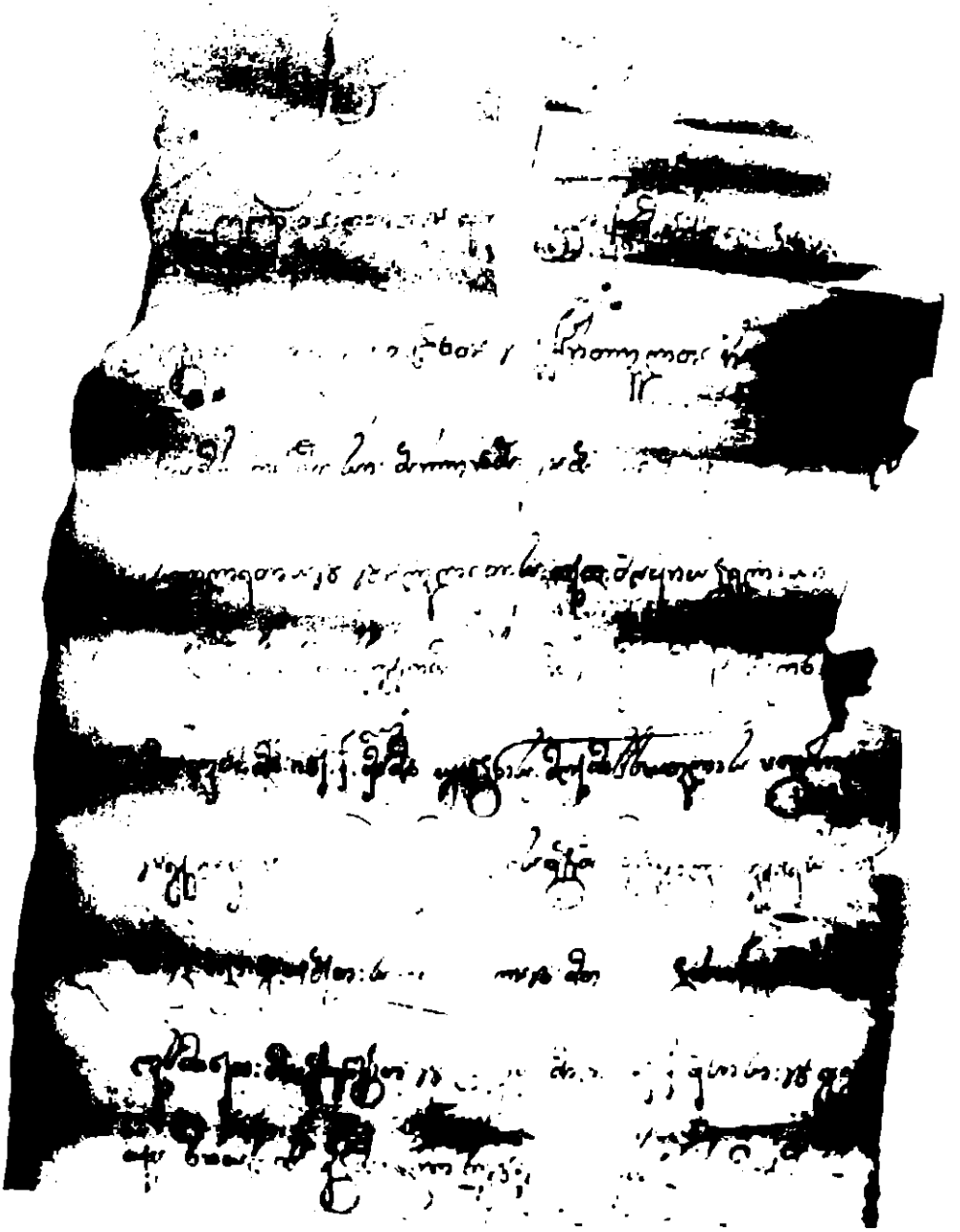

1—10 სტრ.

22 a

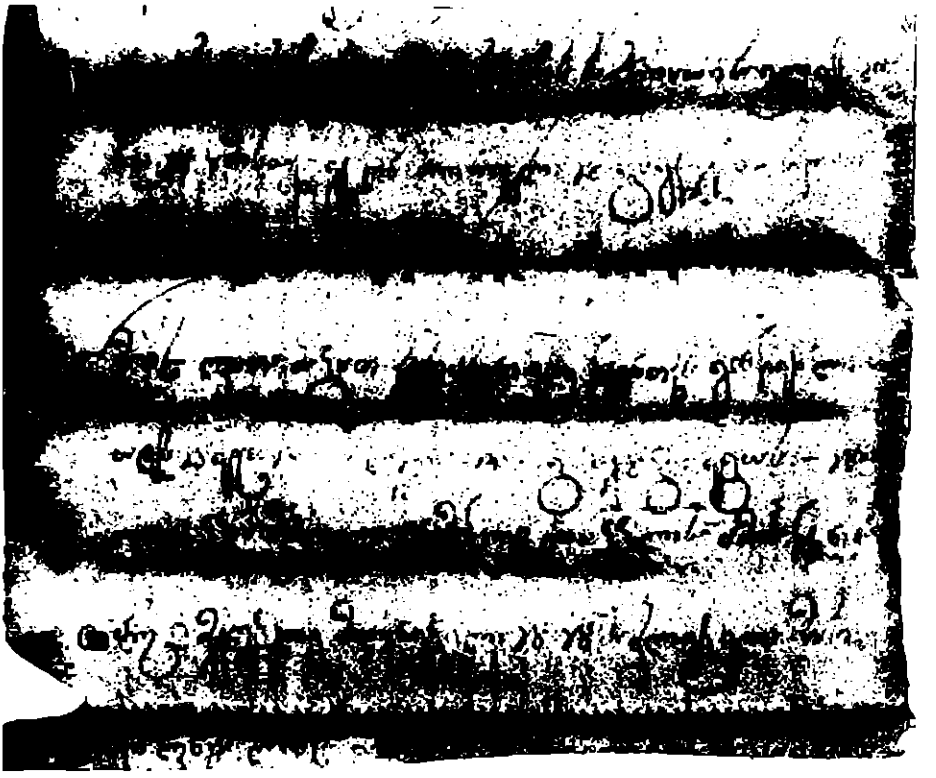

11—17 ৬৬.

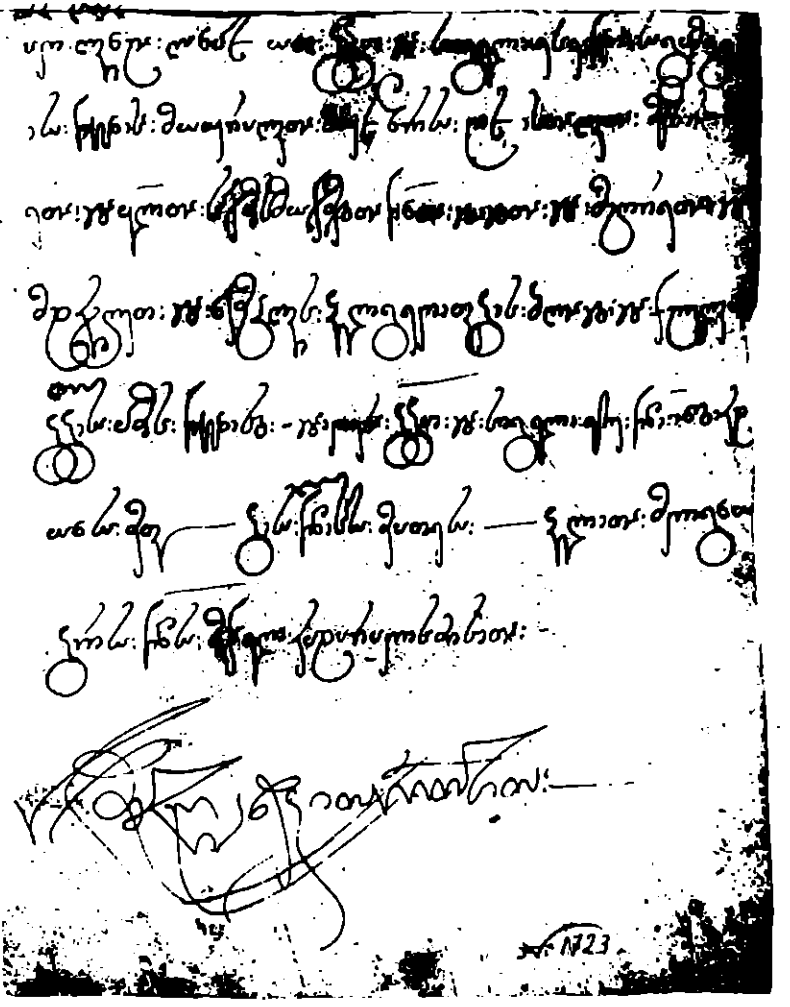

18—25 �h.

№ 25 [1241]. დაწერილი მიქაელ ქართლის კათალიკოსისა ეაჩე გუარამაისძისადმი (სცსა, 1448—9253)

1—13 სტრ.

14—26 ᄂᄋᄀ.

26—36 ᄂᄋᄒ.

37—51 ৬৬৬.

52—65 ხტრ.

66— 77 ᄂᄋᄀ.

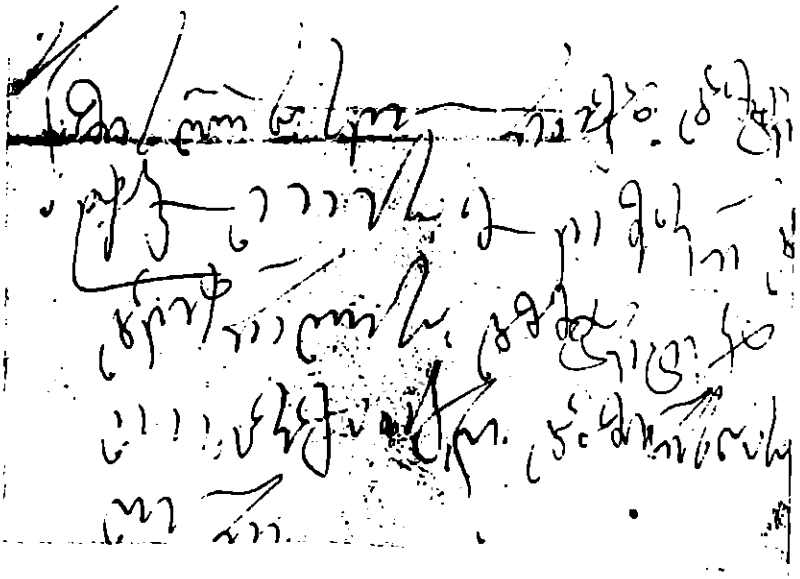

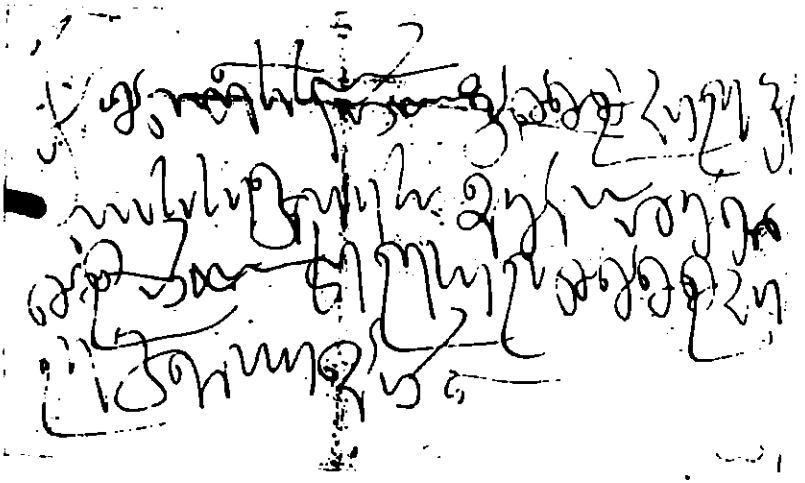

78—86 ๒๖.

№ 20 [1241/1242]. დაწერილი არსენ ჭყონდიდელ-მწიგნობართუხუცესისა მგელა აბულახტარაისძისადმი (სიხა. 1448—5003)

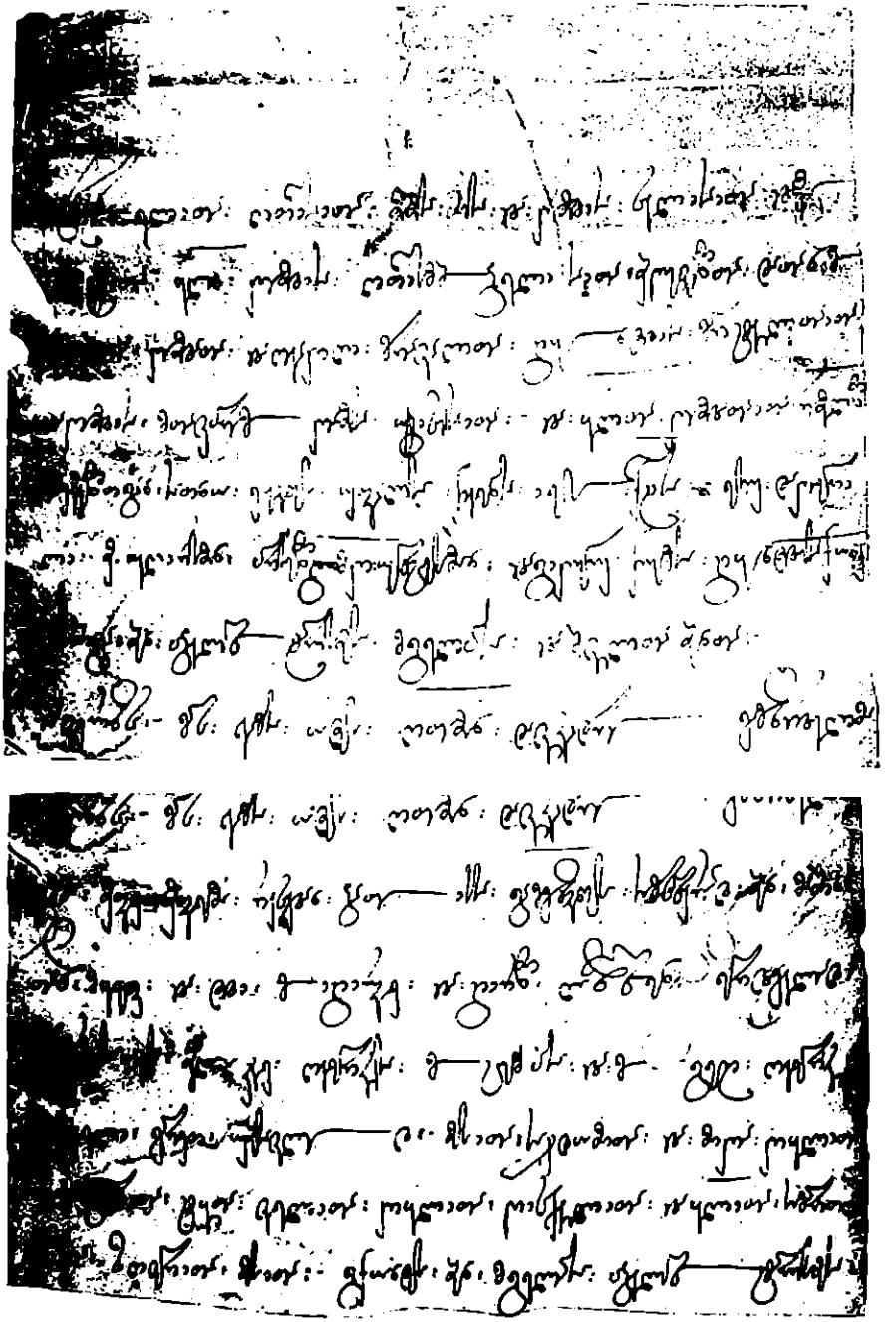

1—14 სტრ.

15—27 ৬৩৭.

28—39 ৬৫৬.

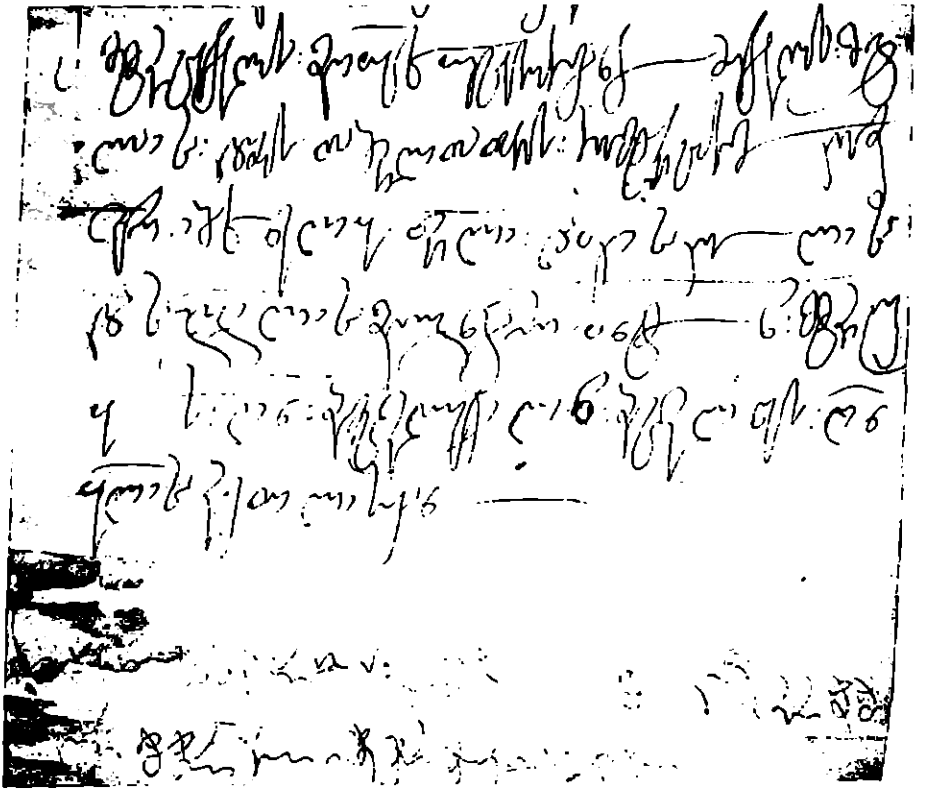

53—60 ৬৪৬.

№ 27 [1247/1250]. დაწერილი გრიგოლ სურამელისა მღვიმისადმი (ხი, Ad—1)

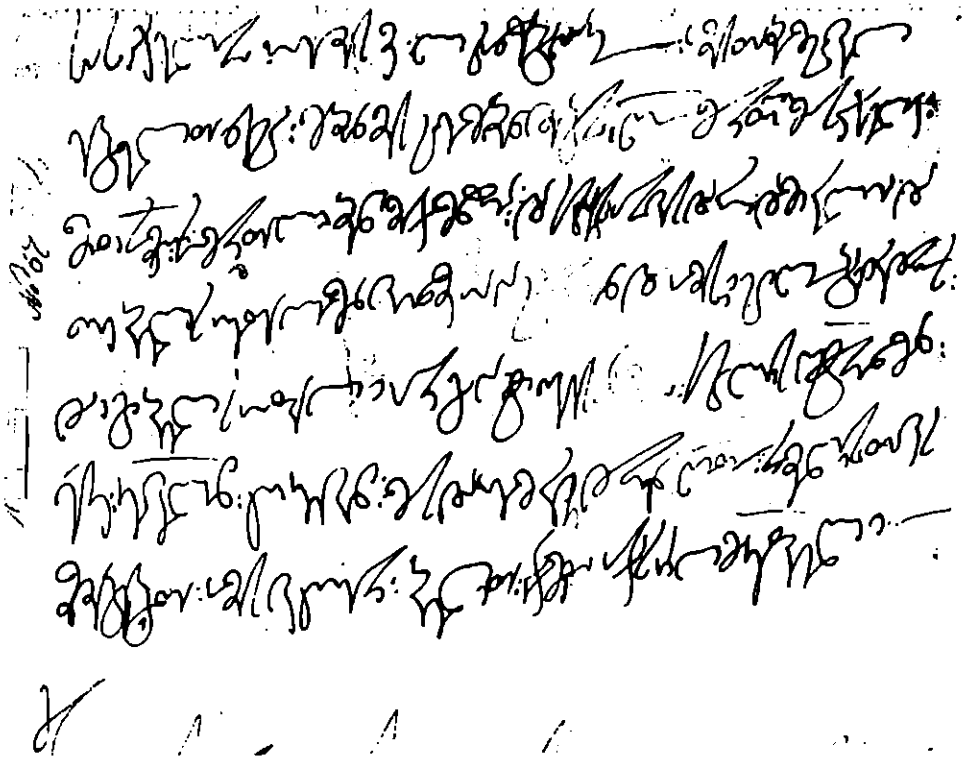

8—16 ৪৬.

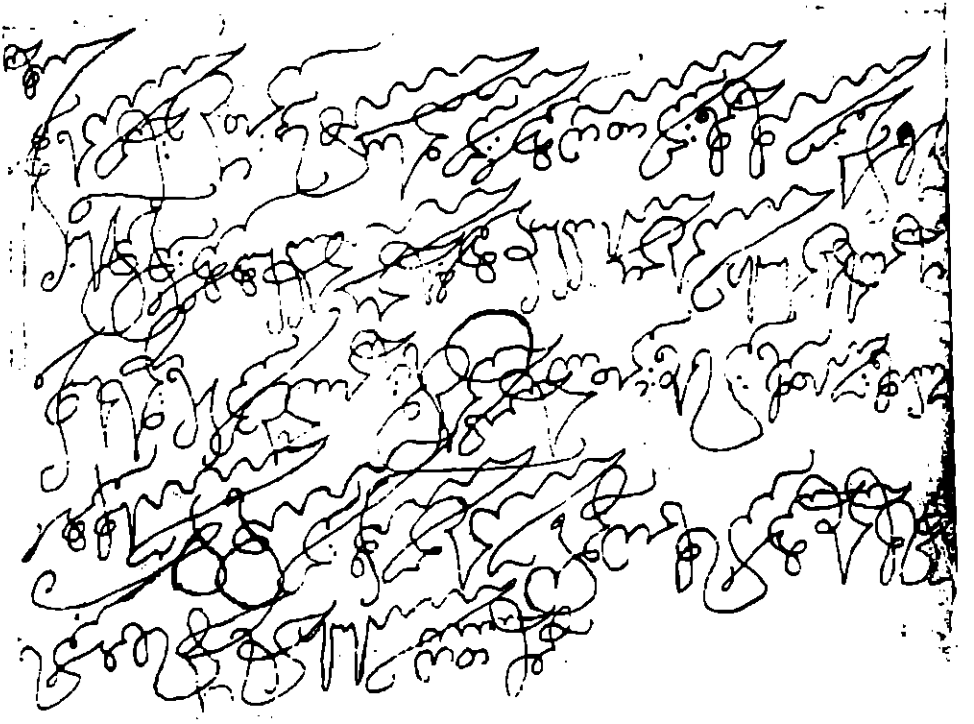

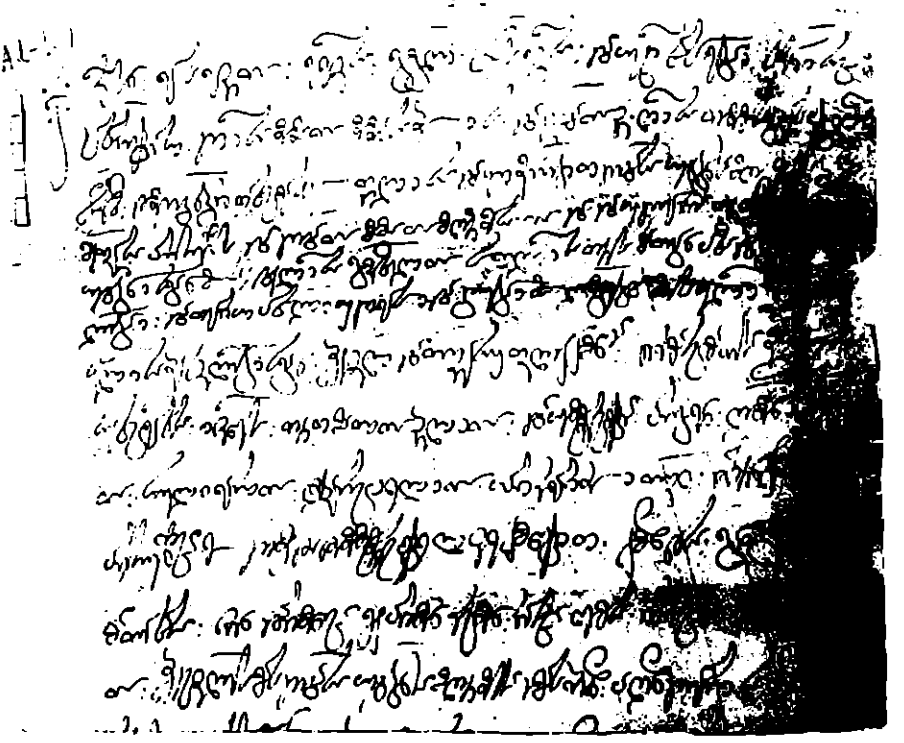

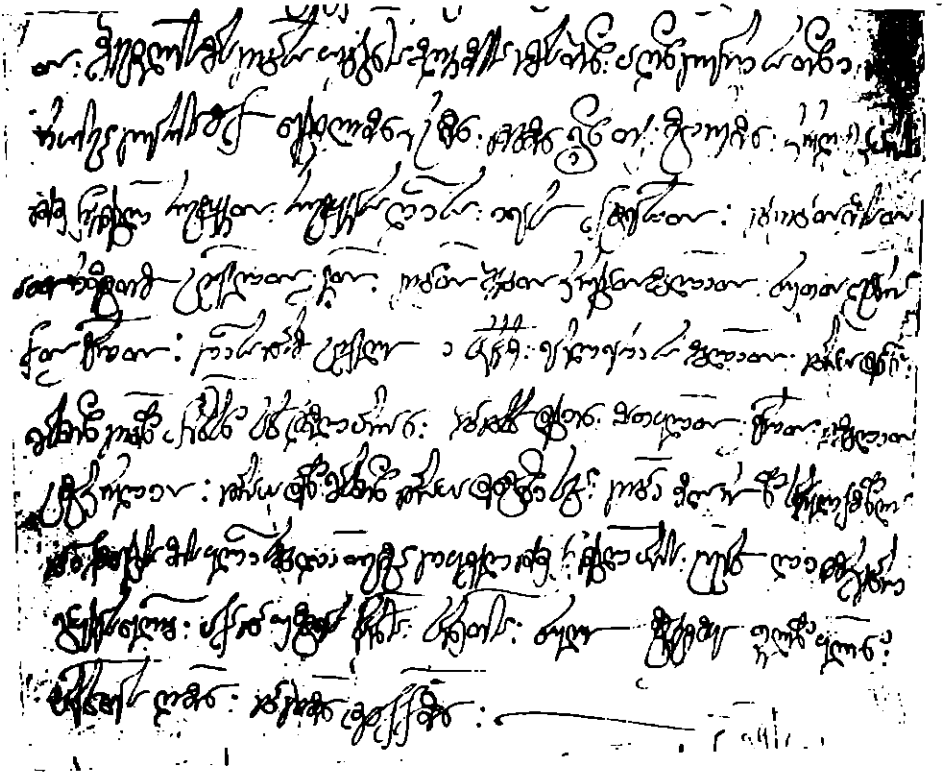

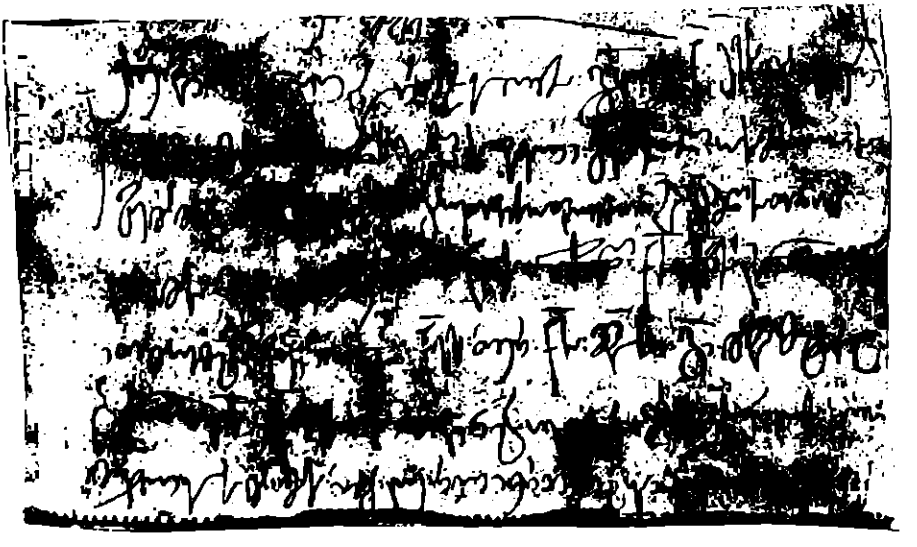

33—49 სტრ.

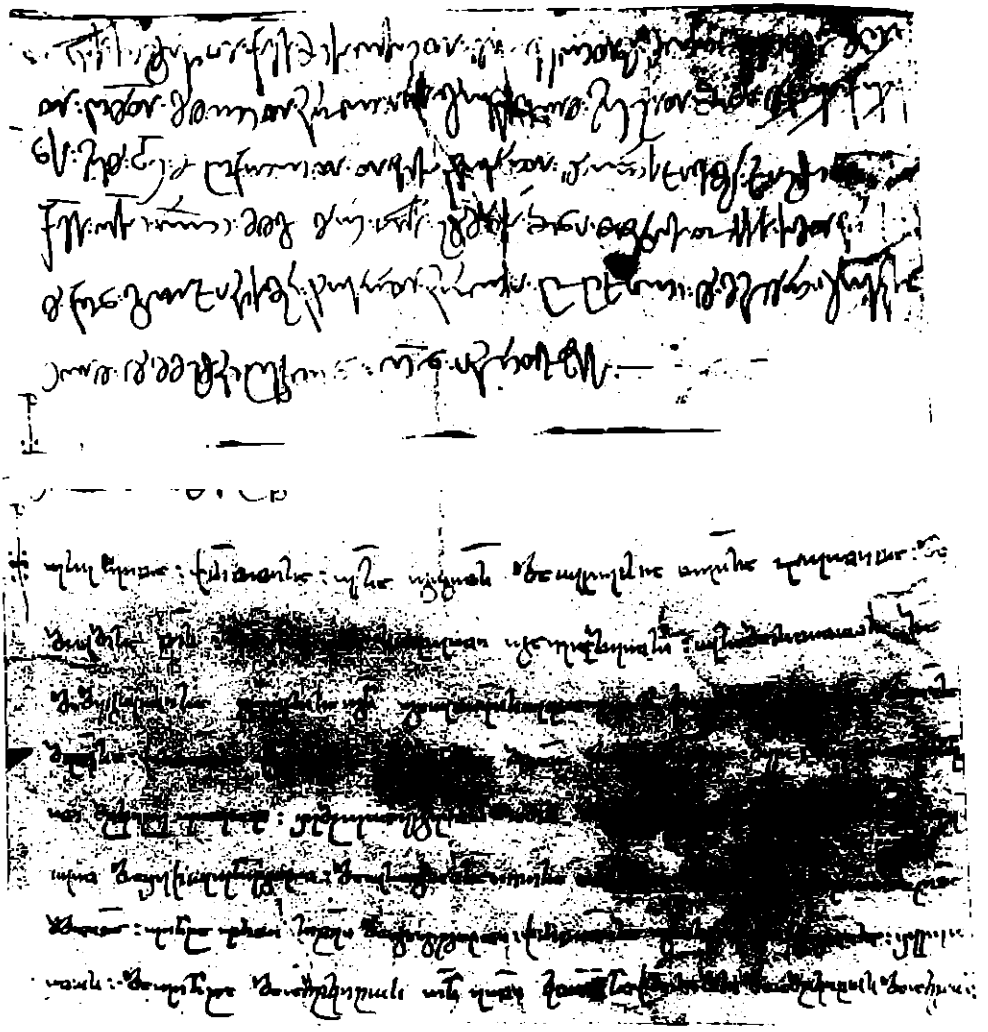

50— 63 ᏏᏏ.

64—80 ᄂᄋᄏ.

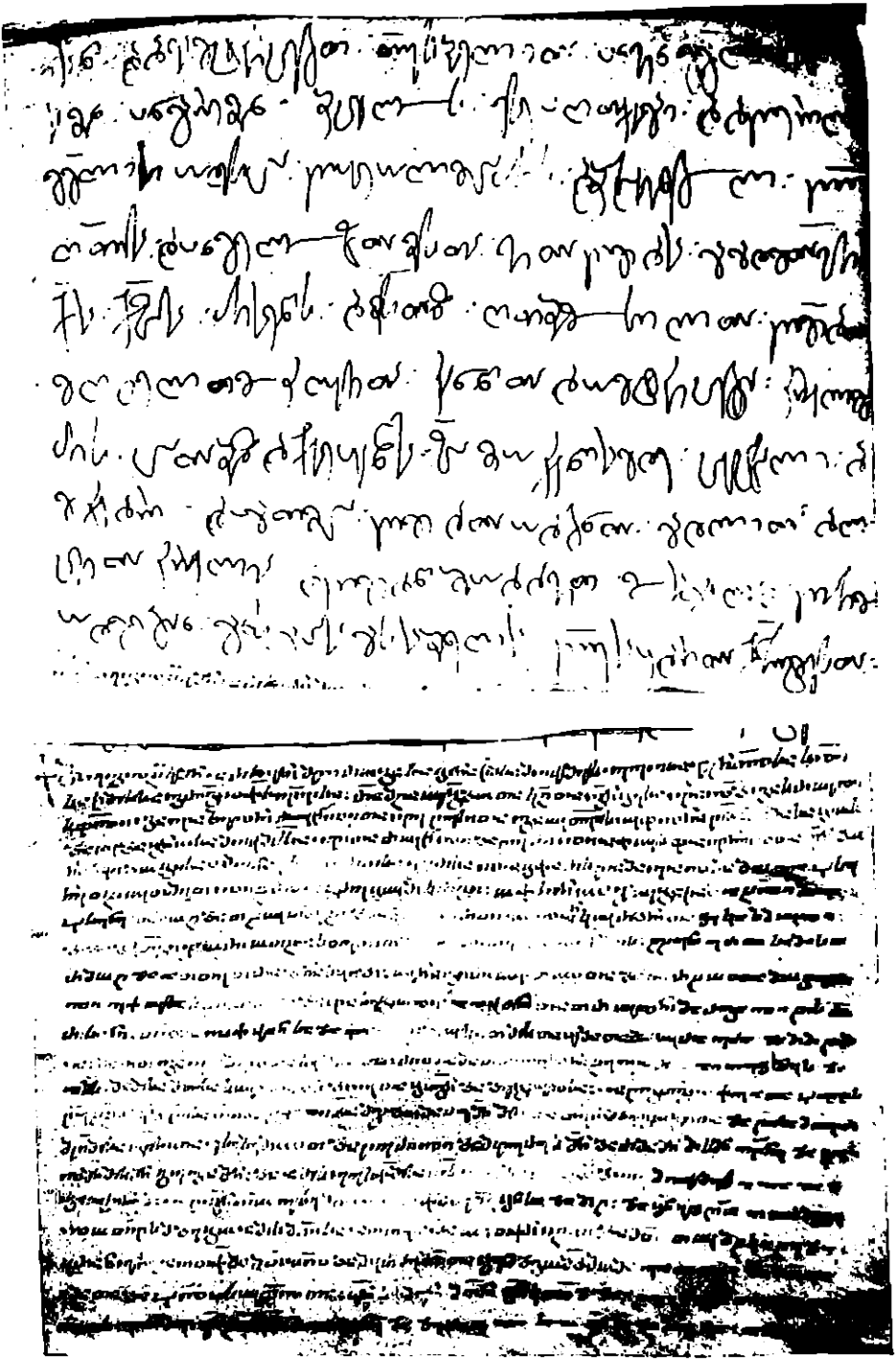

81—111 ᏏᏥ.

№ 29 [1447/1260]. დაწერილი ჩაფქევასძეთა გრიგოლ ვერხუაისძისადმი (ხი, Ad—7)

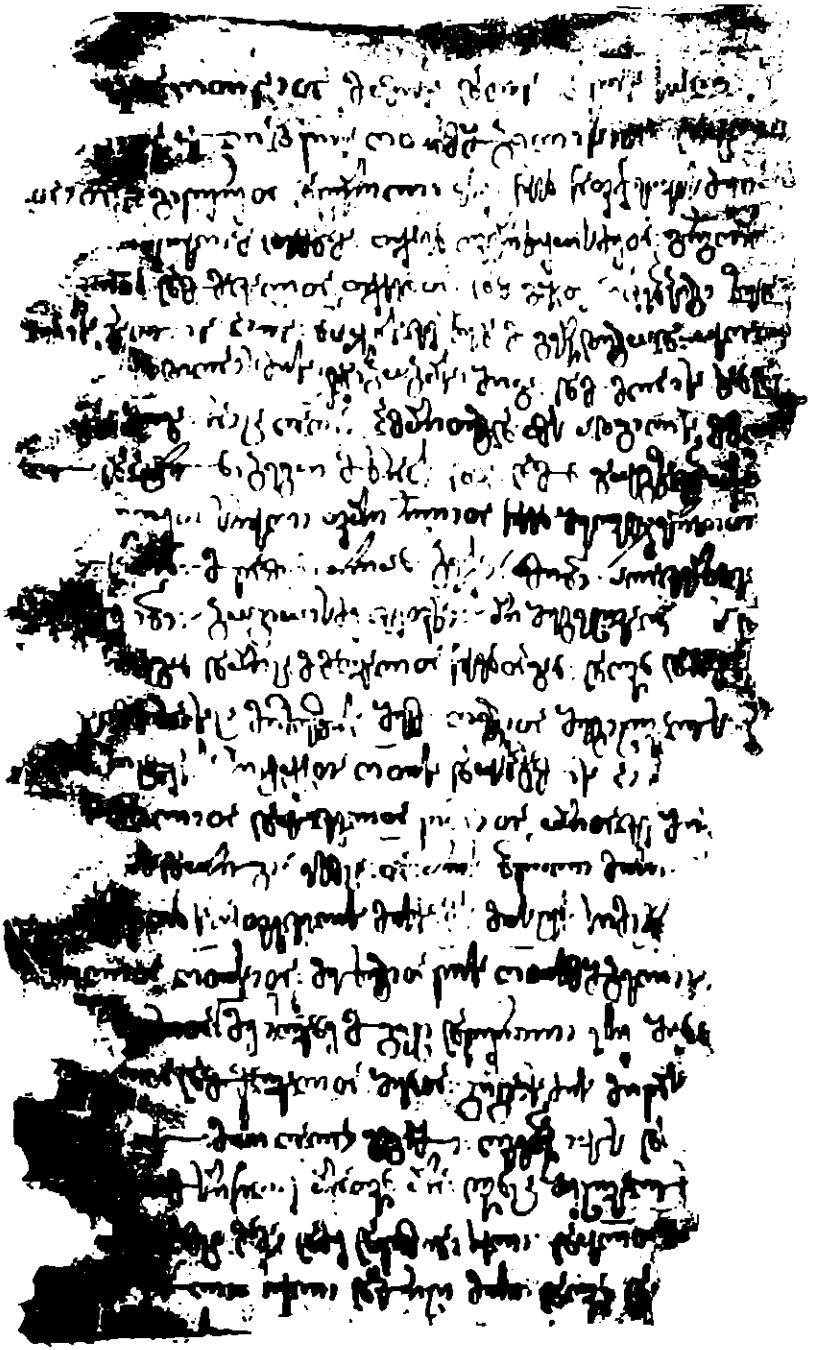

1—26 სტრ.

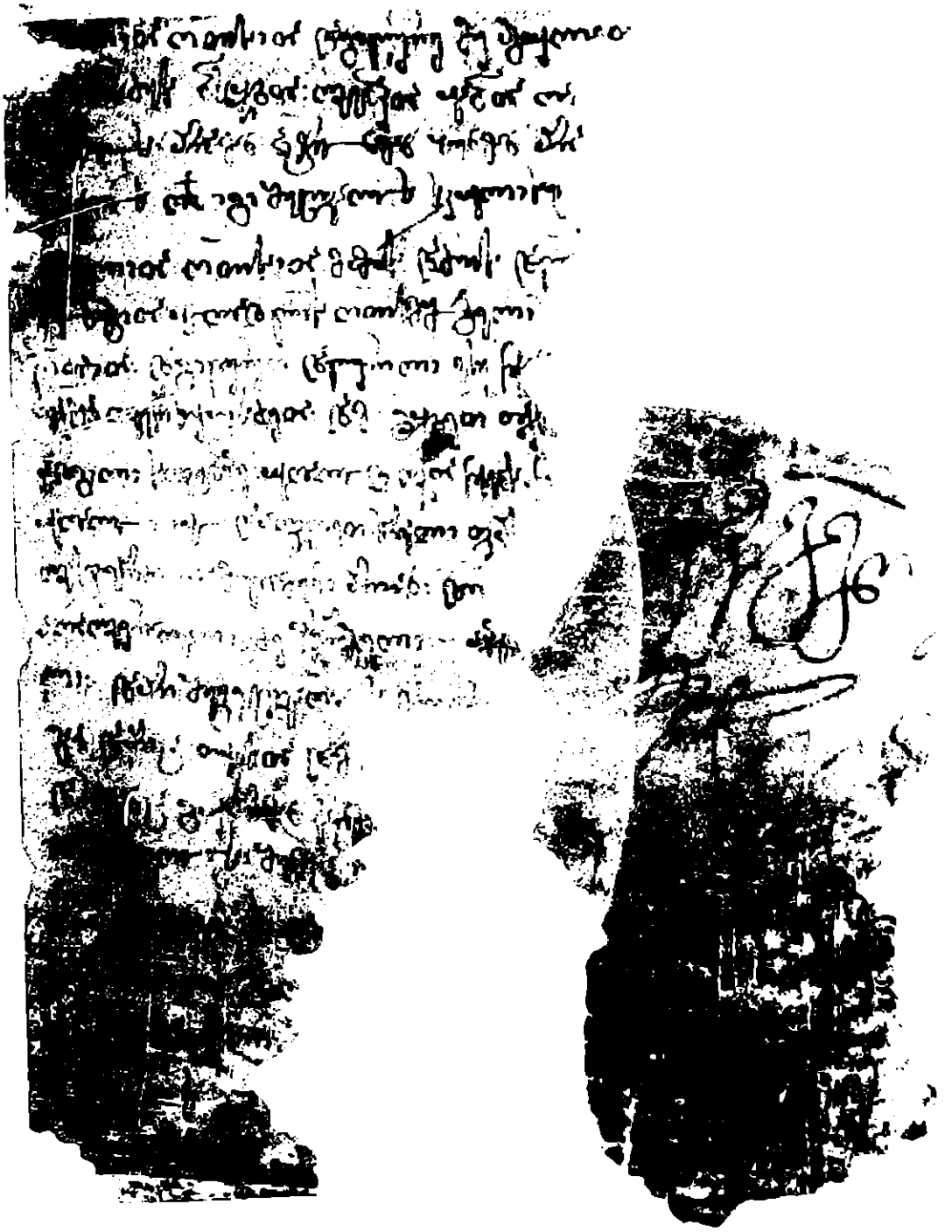

27—51 bem.

№ 80 [1247/1260]. დაწერილი ბეგა სურამელისა ტოტიბაისშვილებისადმი (ხ. Ad—8)

1—18 სტრ.

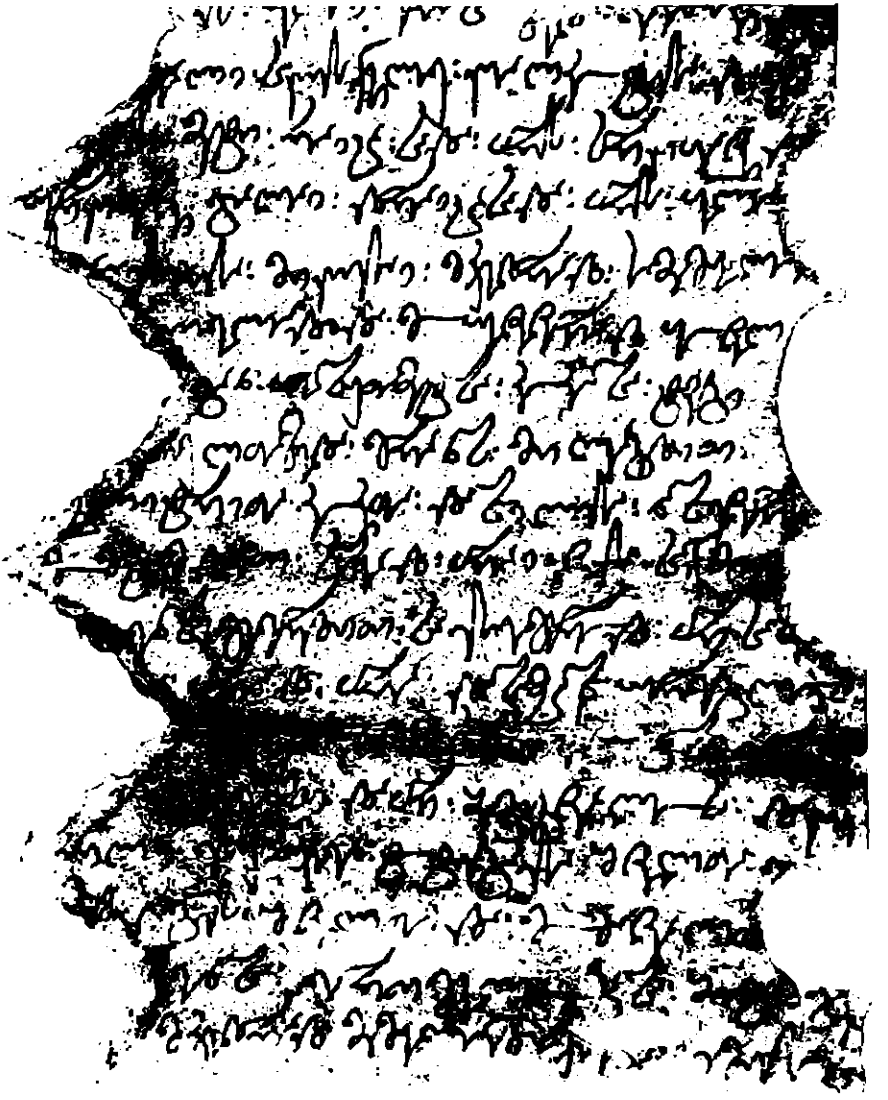

18—34 ᲑᲝᲓ.

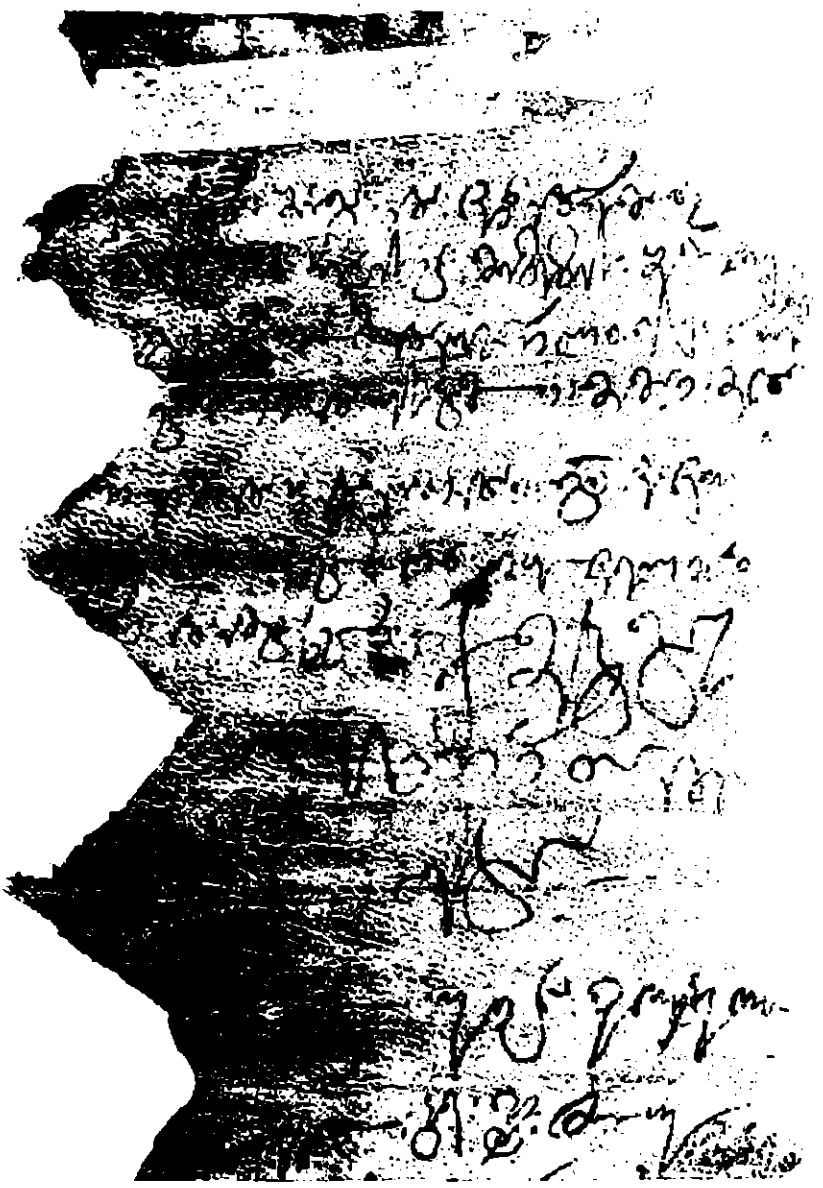

35—45 ৬৬.

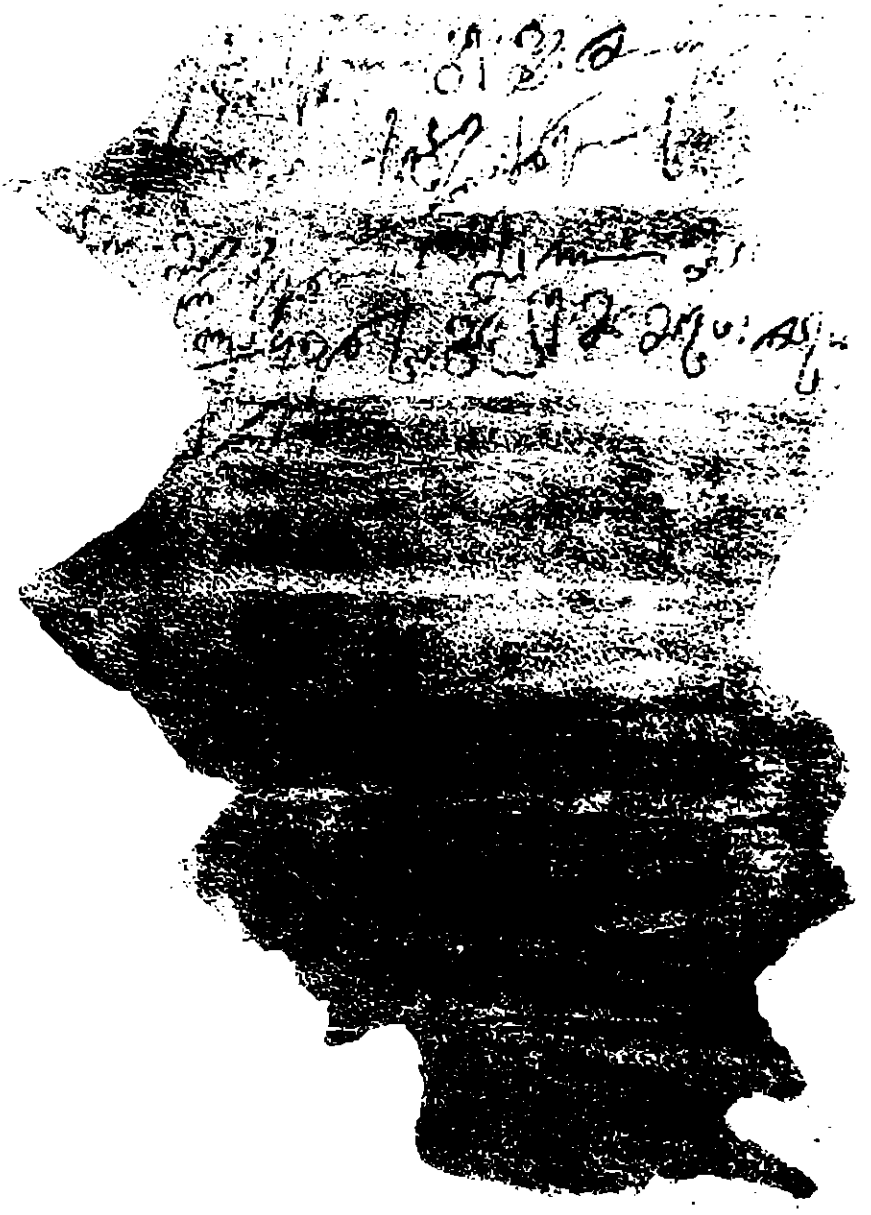

45—49 ৬৬.

№ 81 [1259]. დაწერილი ძაგან აბულეთისძისა მღვიმისადმი (ხი, Ad—5)

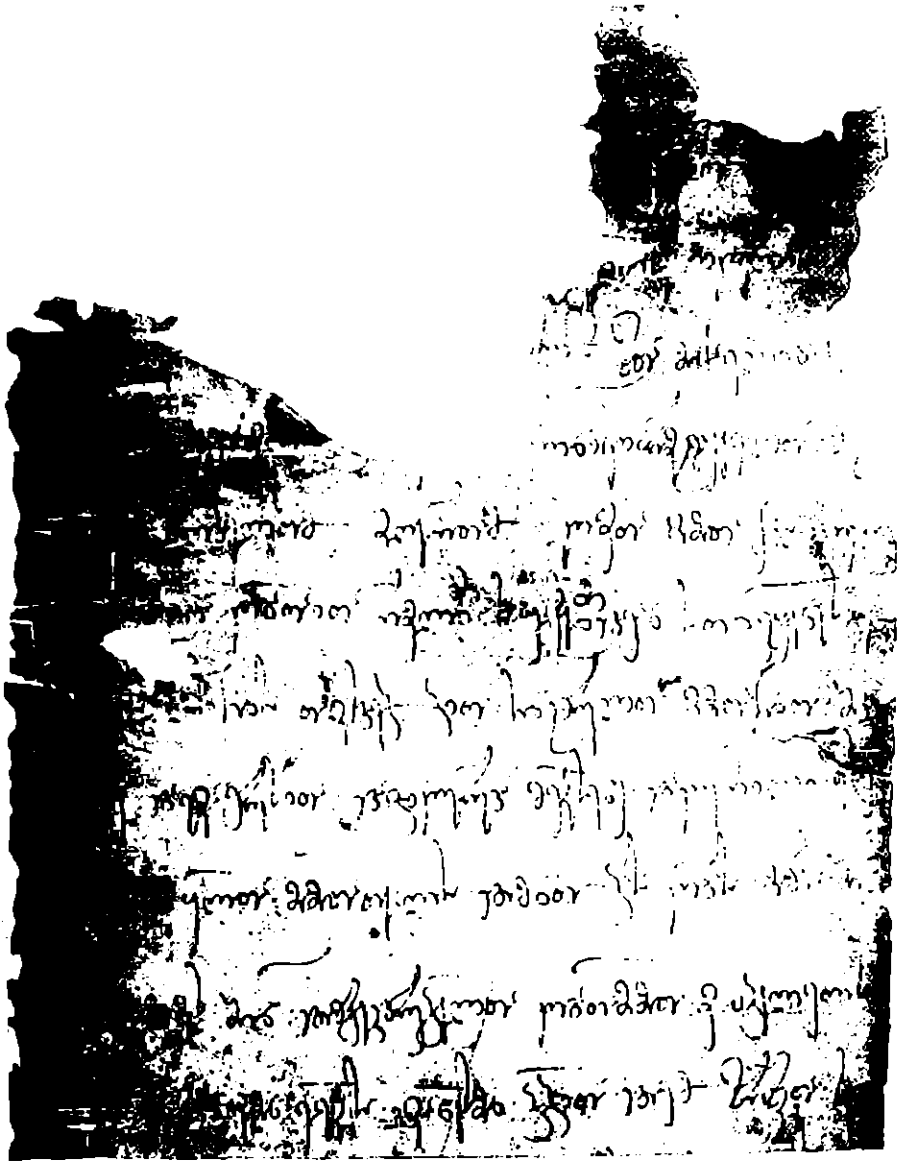

1—12 სტრ.

13—24 ৬৪৬.

25—38 სტრ.

37—50 666.

50—62 ৬৬৬.

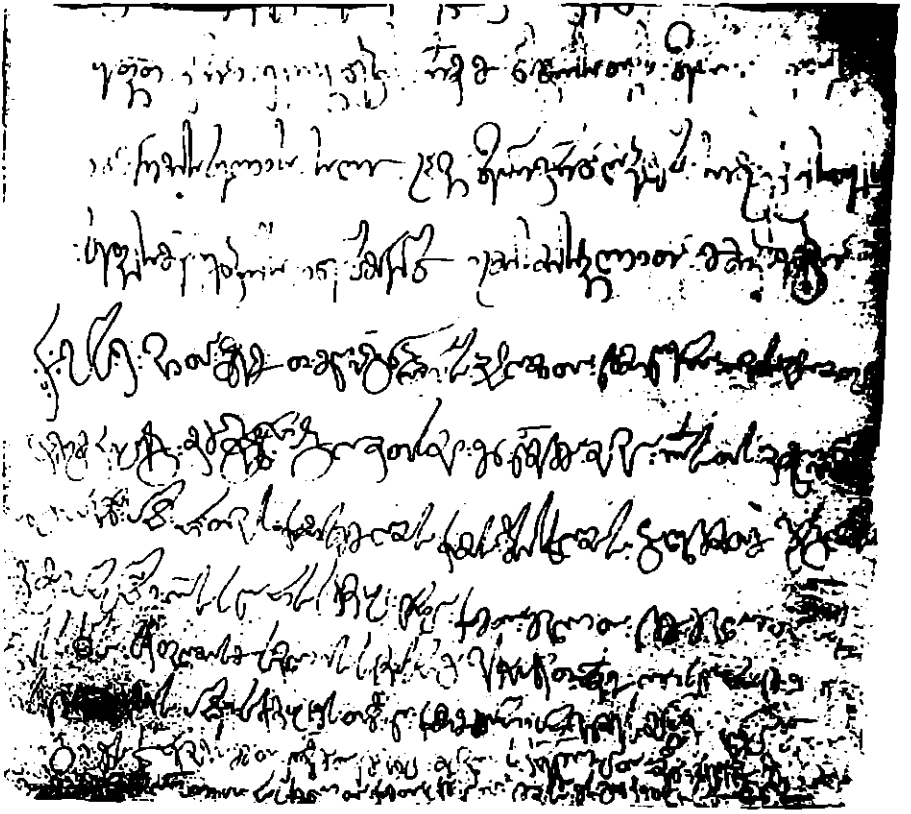

62—72 ษฐ.

73 ษ๑ห.

74—82 ৬৬.

№ 88 [1260/1300]. დაწერილი ბეგა სურამელისა ქუაფქუა ჯომარდისძისადმი
(ხი, Hd—1358ა)

1—18 სტრ.

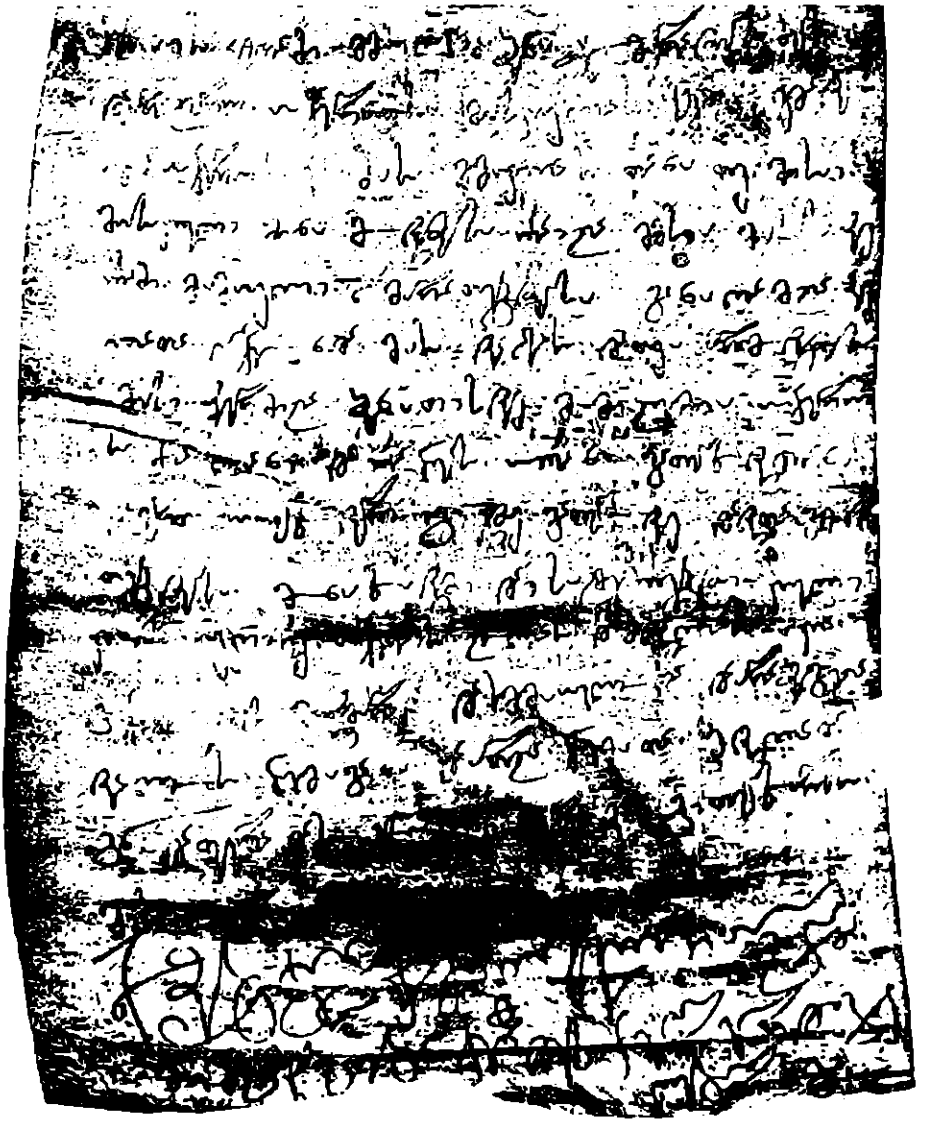

19—36 ৬৫.

№ 88 [1263]. მოხსენება საქართველოს საეკლესიო კრებისა მეფისადმი (სცსა. 448—6501)

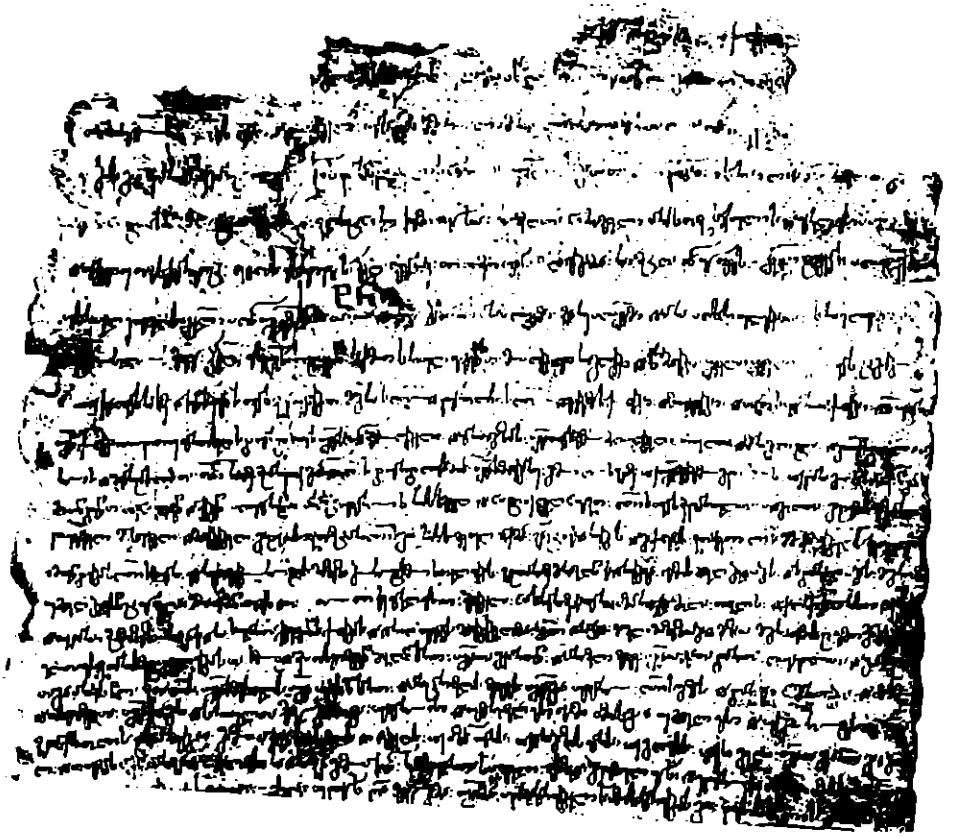

1—20 სტრ.

21—44 bis.

№ 40 [1281/1282]. დაწერილი ნიკოლაოზ ქართლის კათალიკოსისა არვანბეგ საბაისძისადმი (სცსა, 1448—5037)

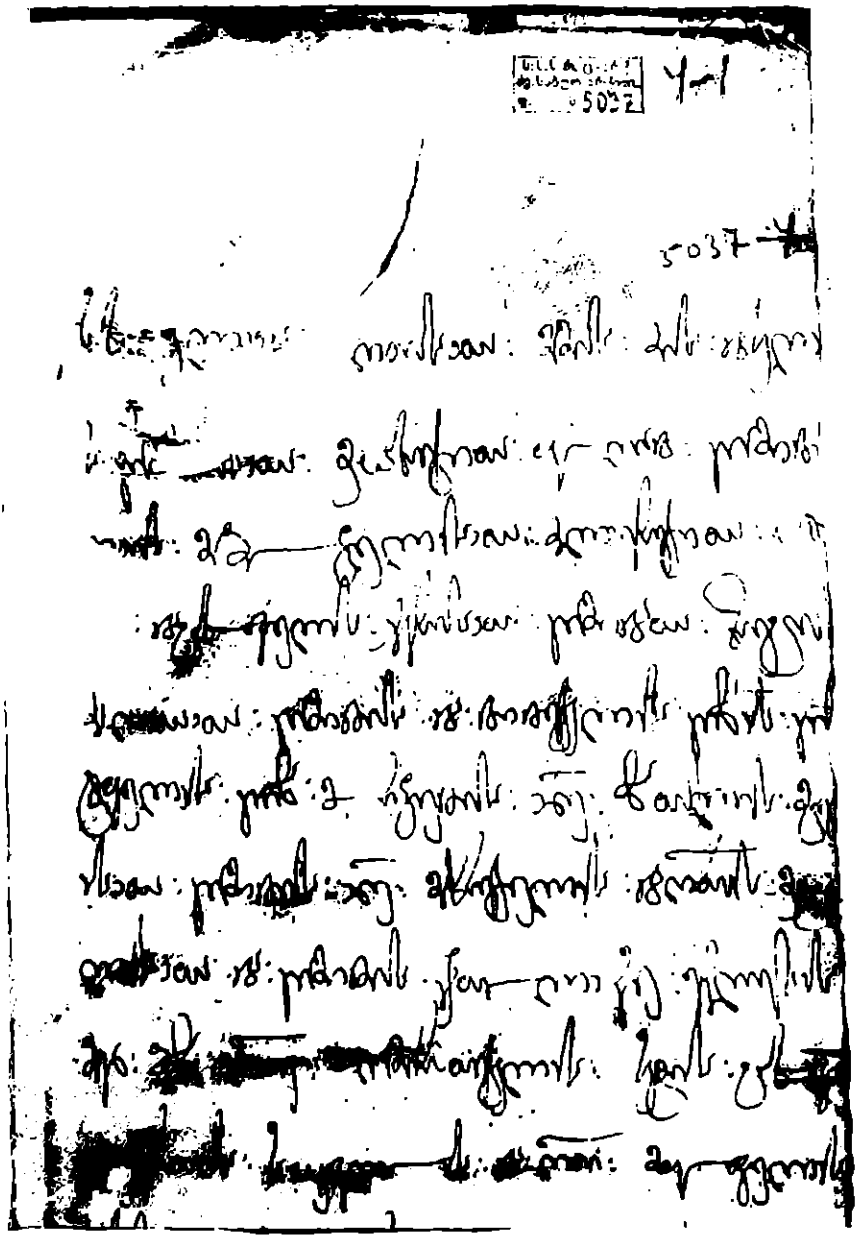

1—10 სტრ.

24—40 L66.

41—56 ЧОЧ.

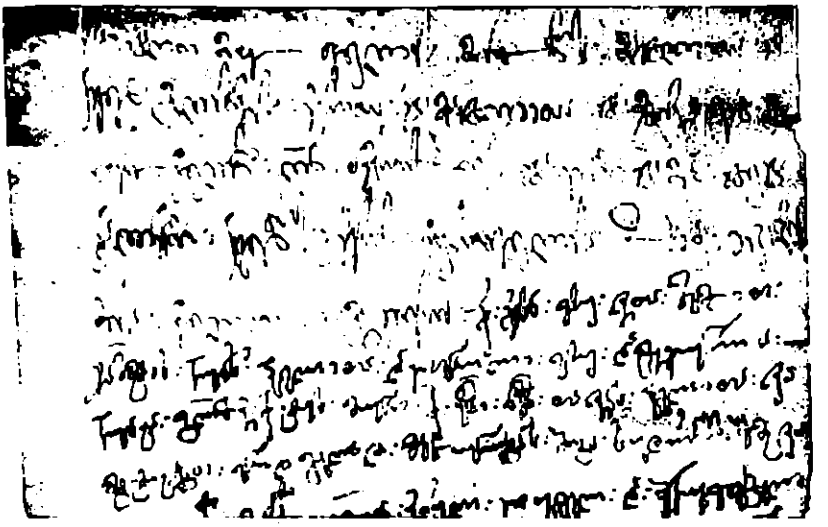

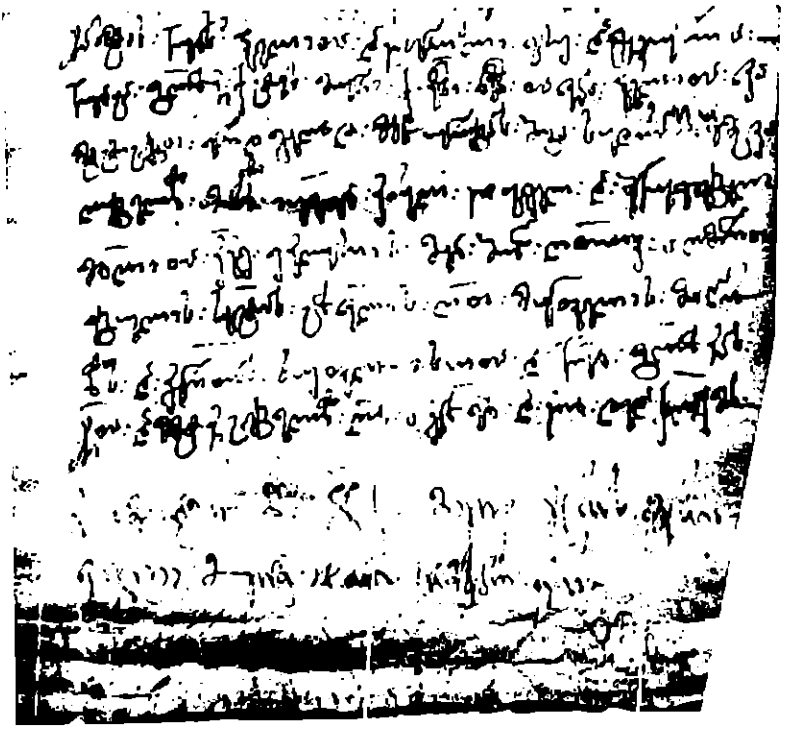

57—73 სტრ. 74—75 სტრ. (მიწერილია კიდეზე)

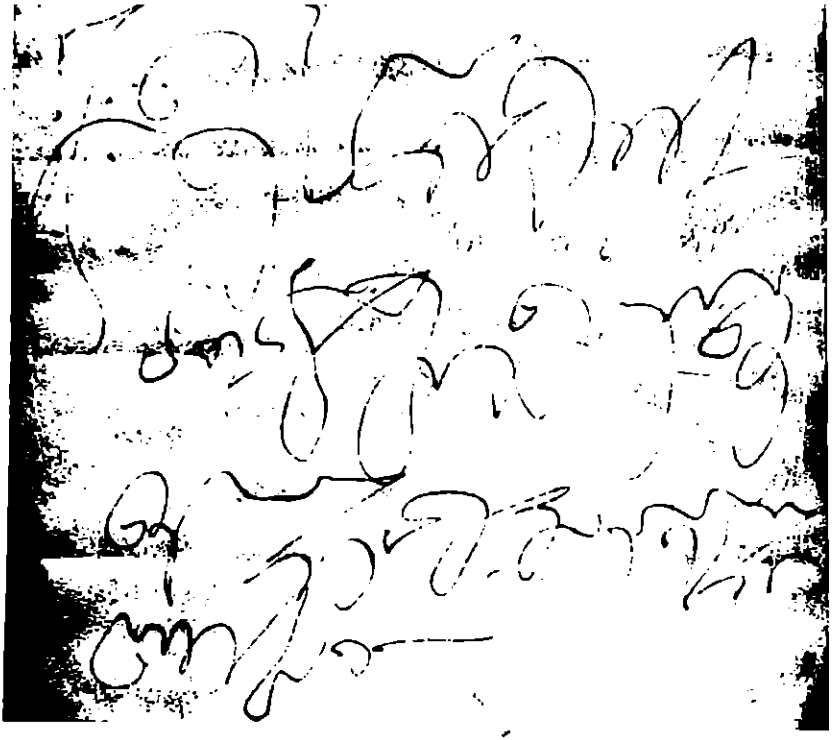

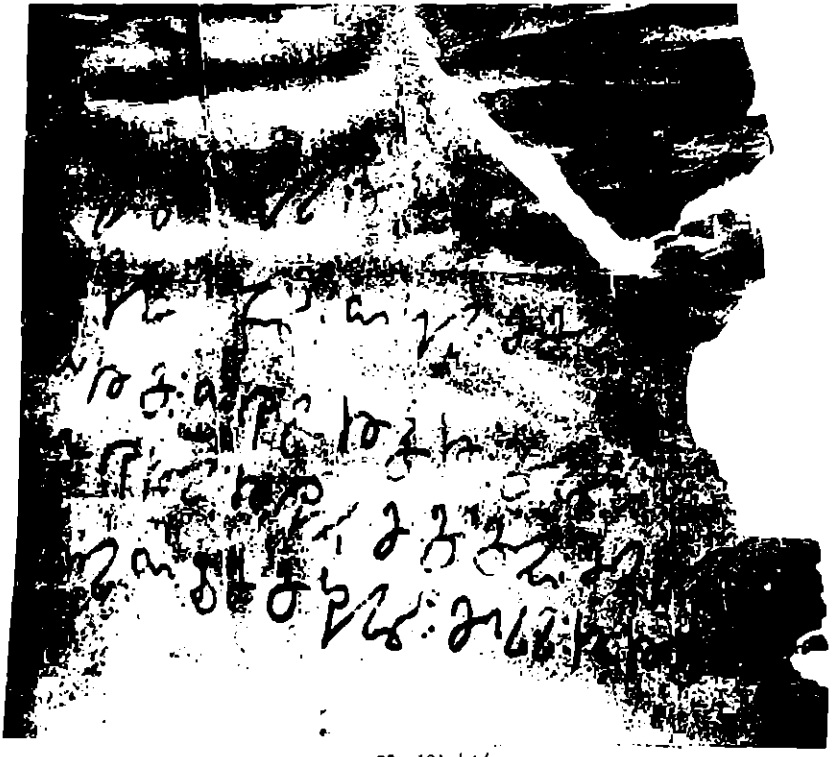

93—101 ৬৫৮.

№ 41 [1287/1288]. სიგელი დაეით და ვახტანგ მეფეებისა ვახტანგ თულაისძისადმი (ხი, Hd—1331)

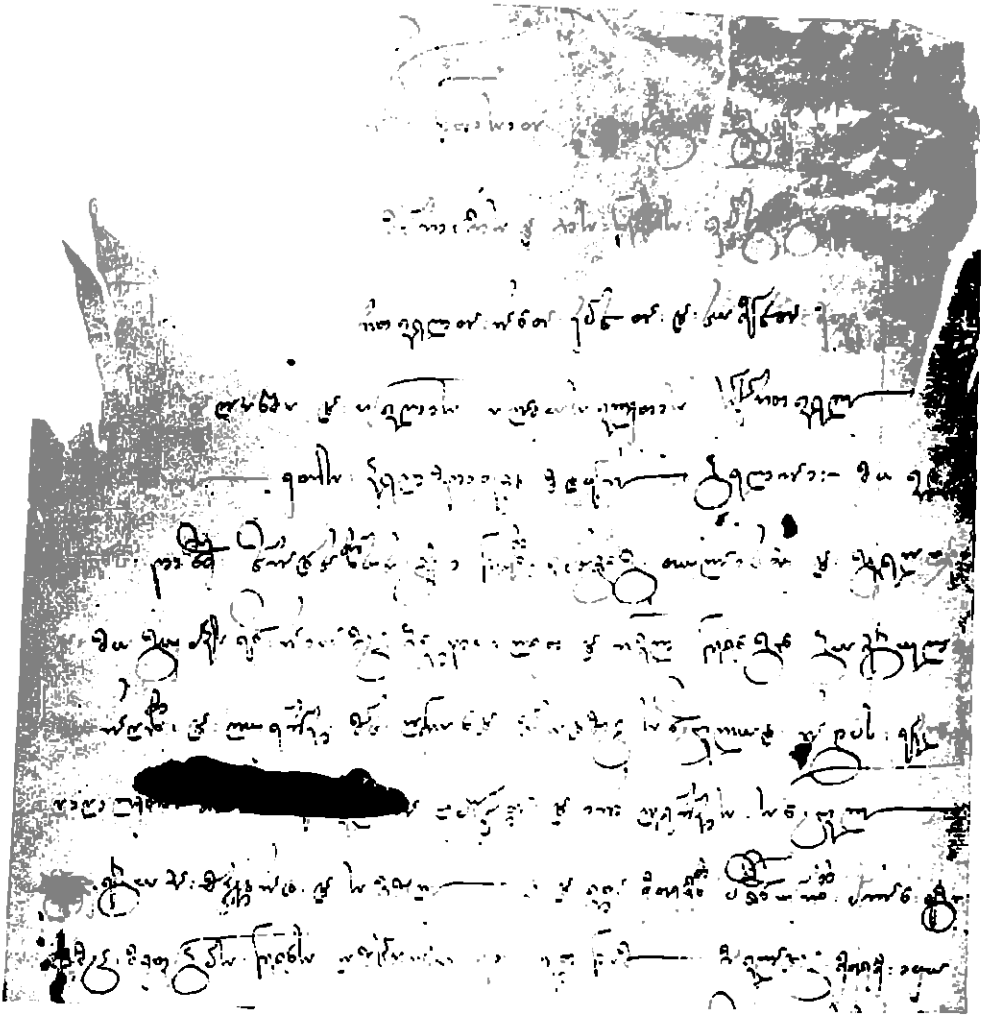

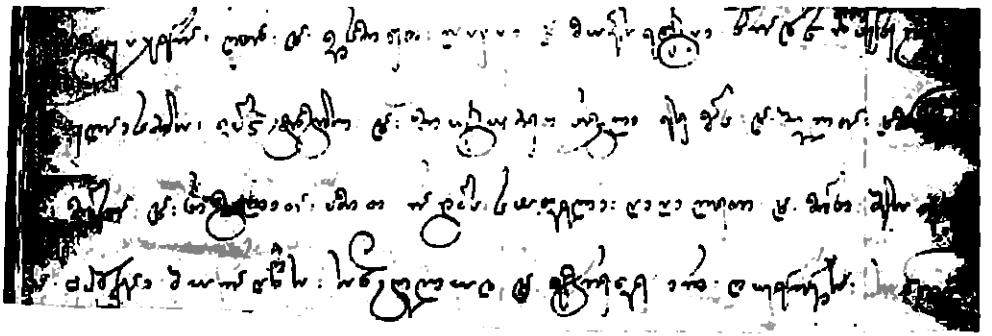

25a 1—15 სტრ.

31—46 ৬৬.

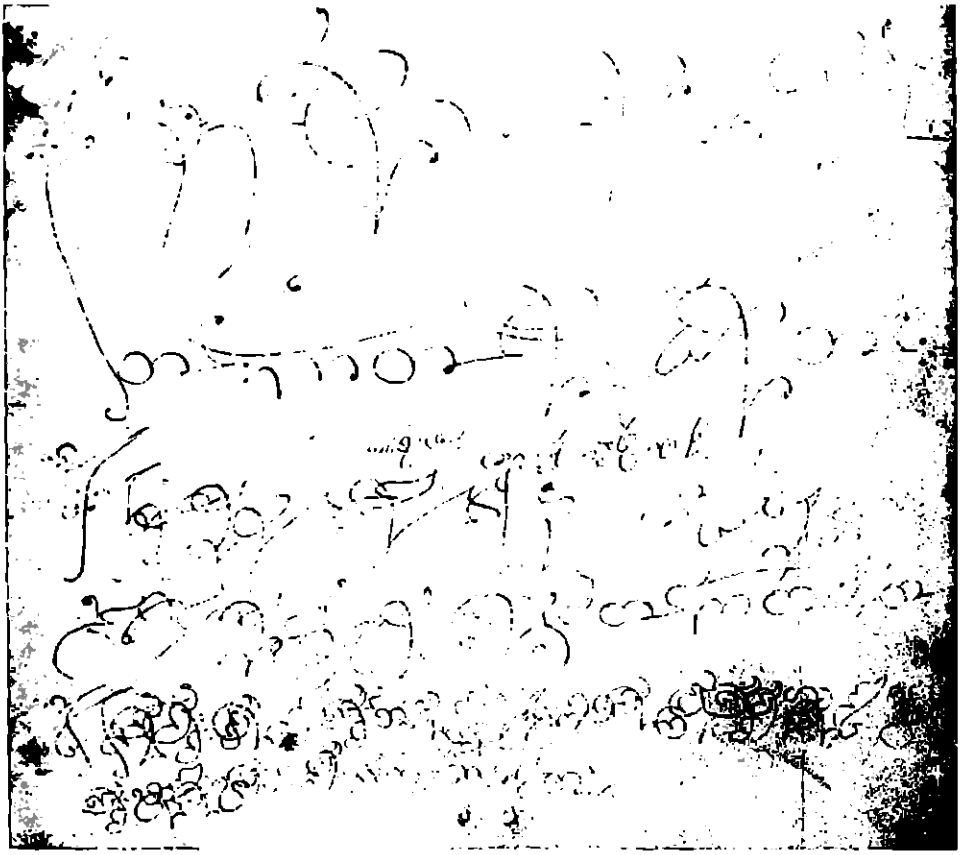

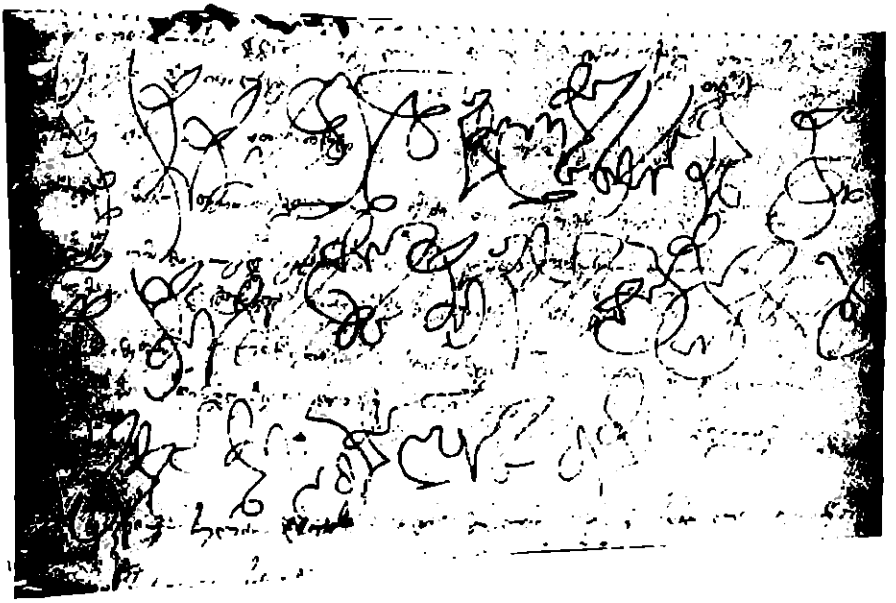

२/—55 ৬৪৬.

№ 42 [1297/1298]. სიგელი დაეით მეფისა ჭარმაულ გრიგოლ ჭაჭნიასშვილი-
სადმი (ხი, Hd—1330)

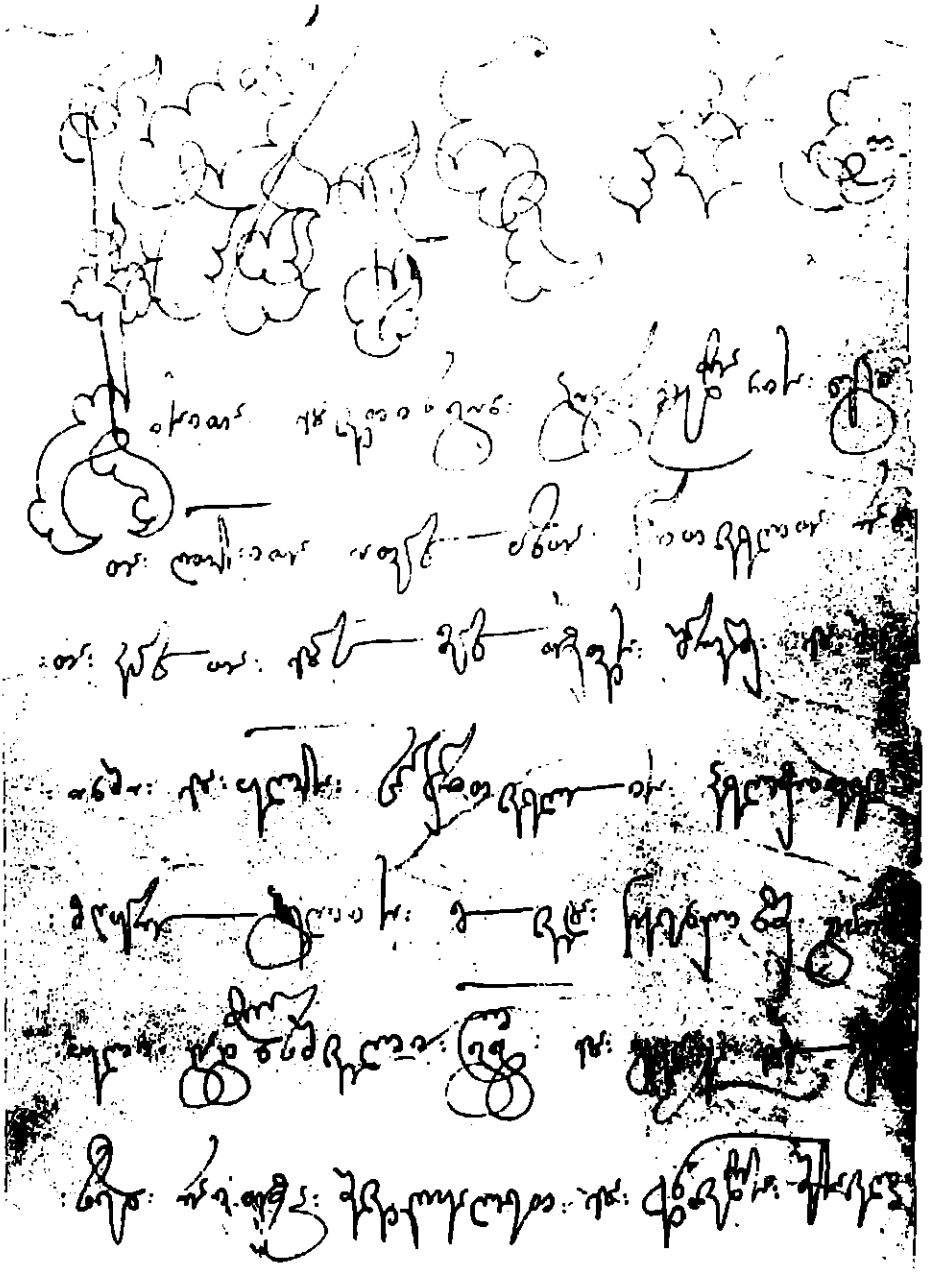

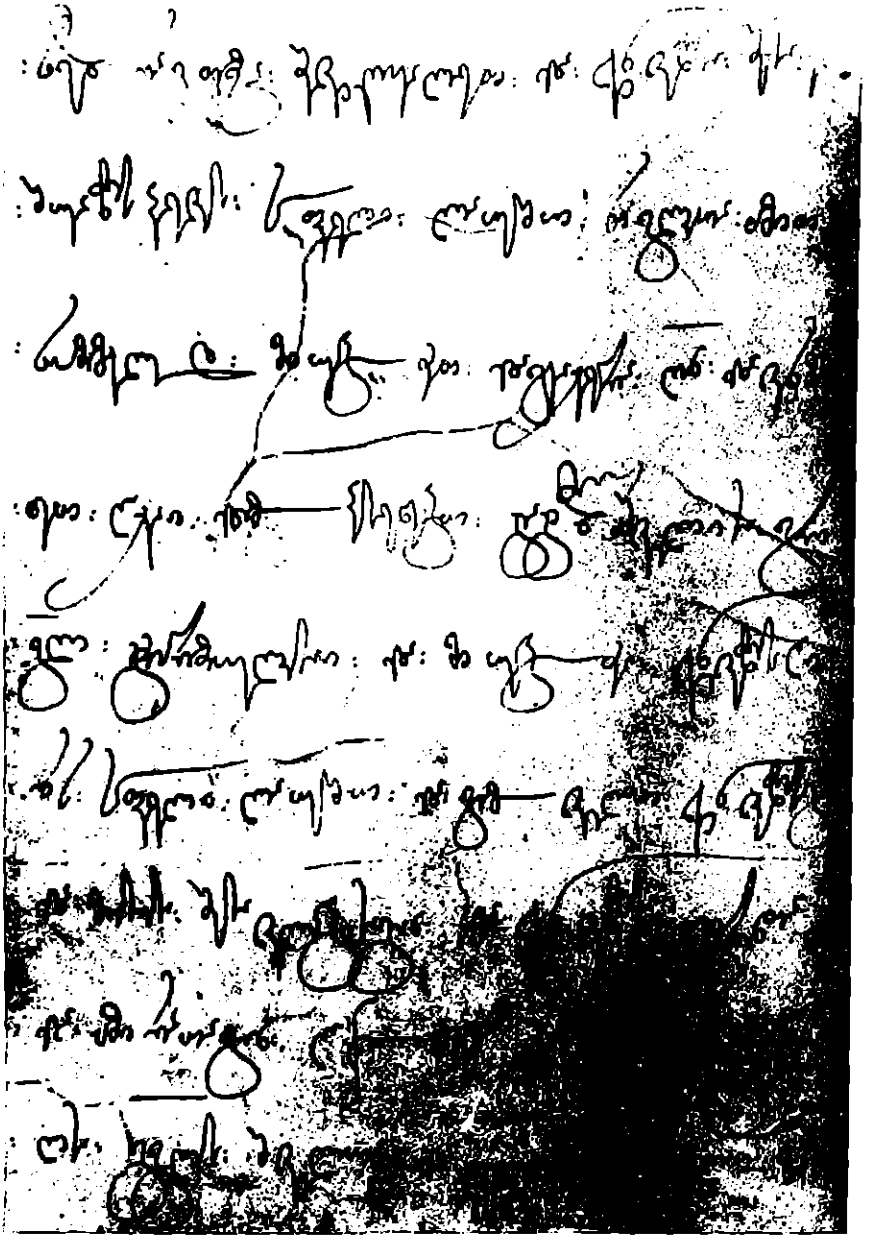

8— 16 სტრ.

16—25 ᄂᄋᄀ.

25—34 ৬৬৬.

34—43 ৬৬৬.

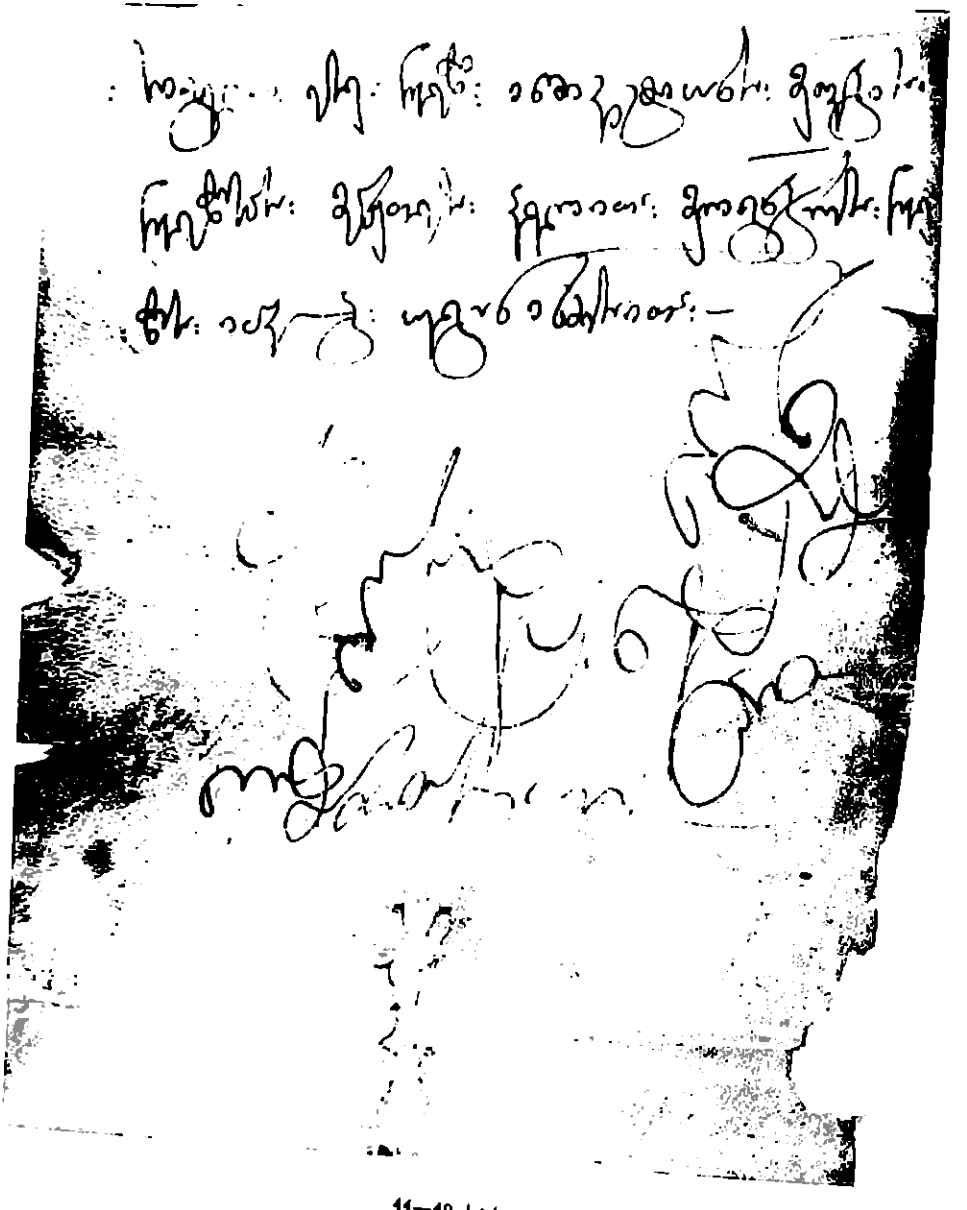

44—49 ხმ.

50—62 ৬৬.

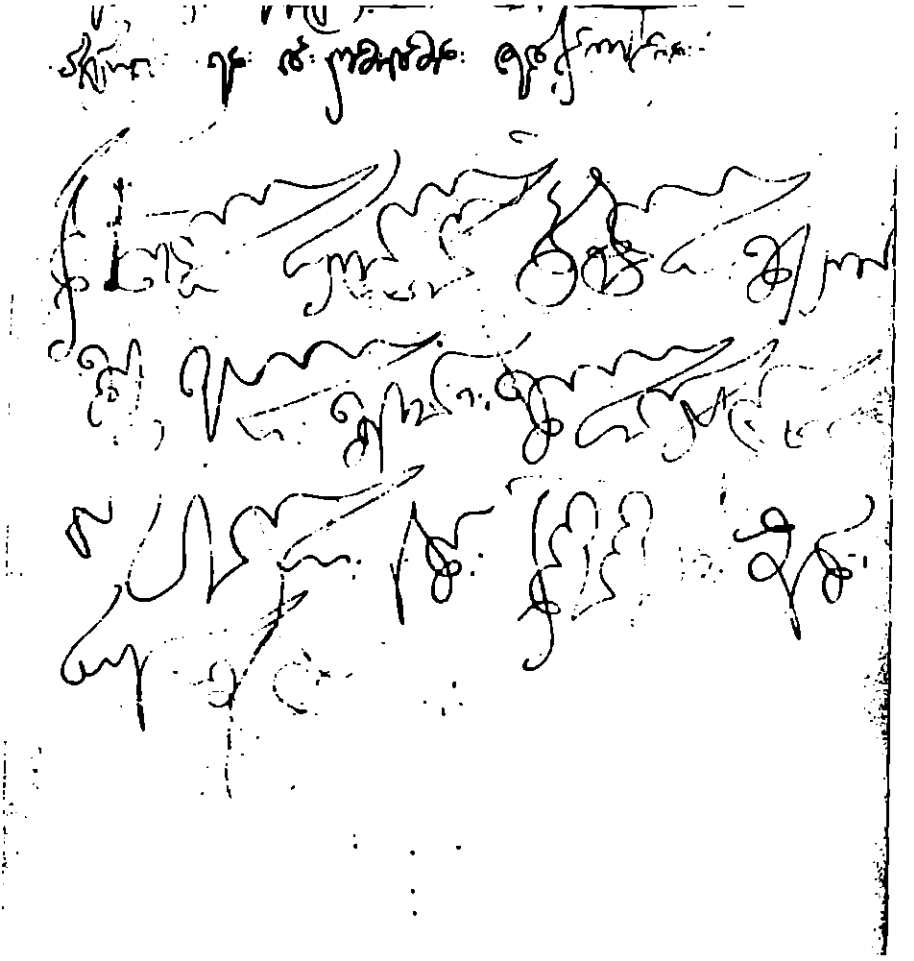

62—66 ৬৬.

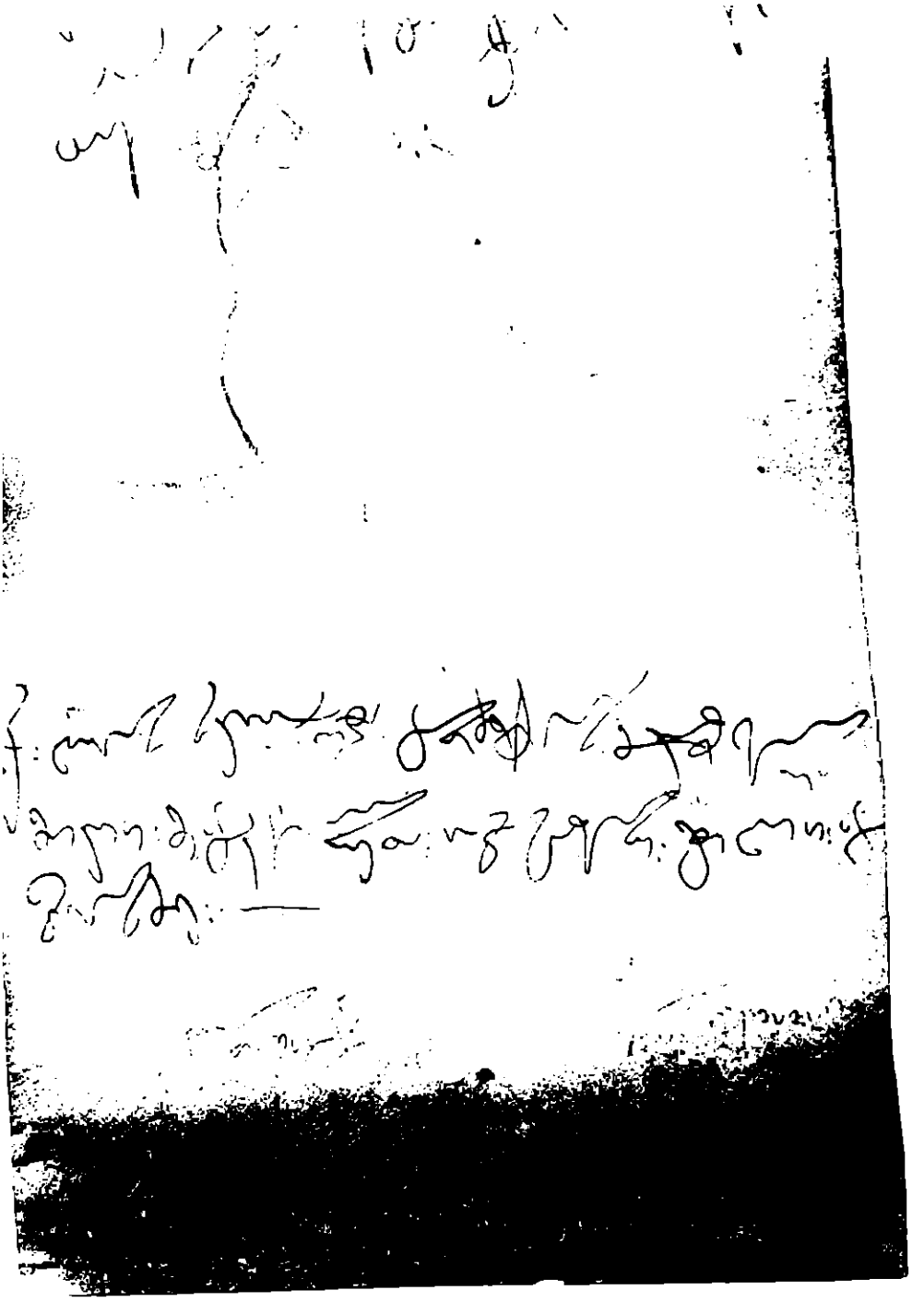

№ 48 [XIII ს. II ნახ.]. ხარჩელი სისხლისა (ხი, Hd—1589)

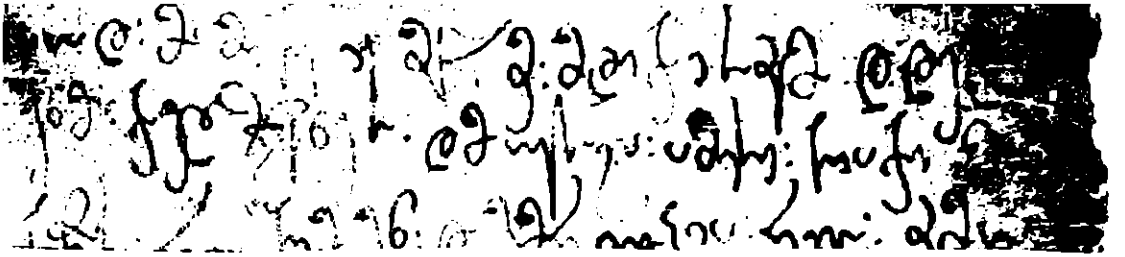

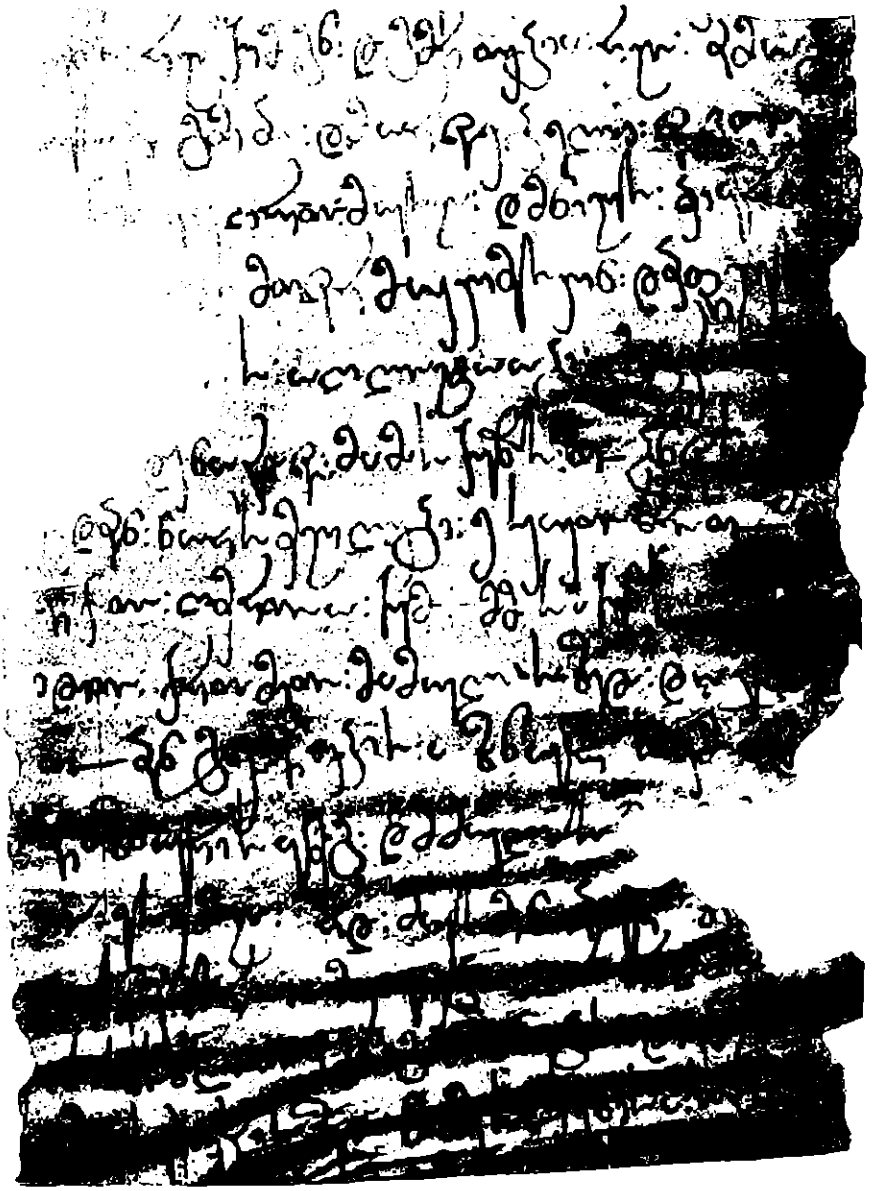

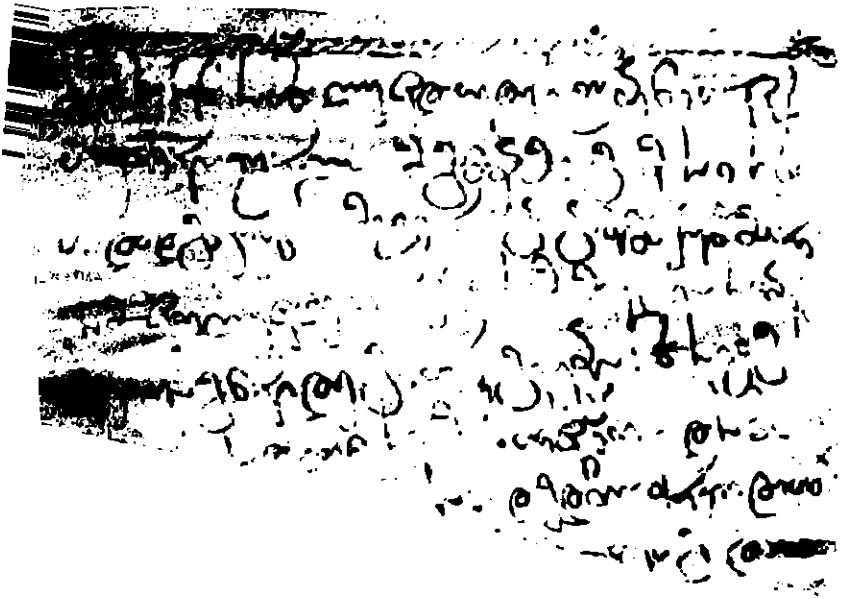

48—58 놋.

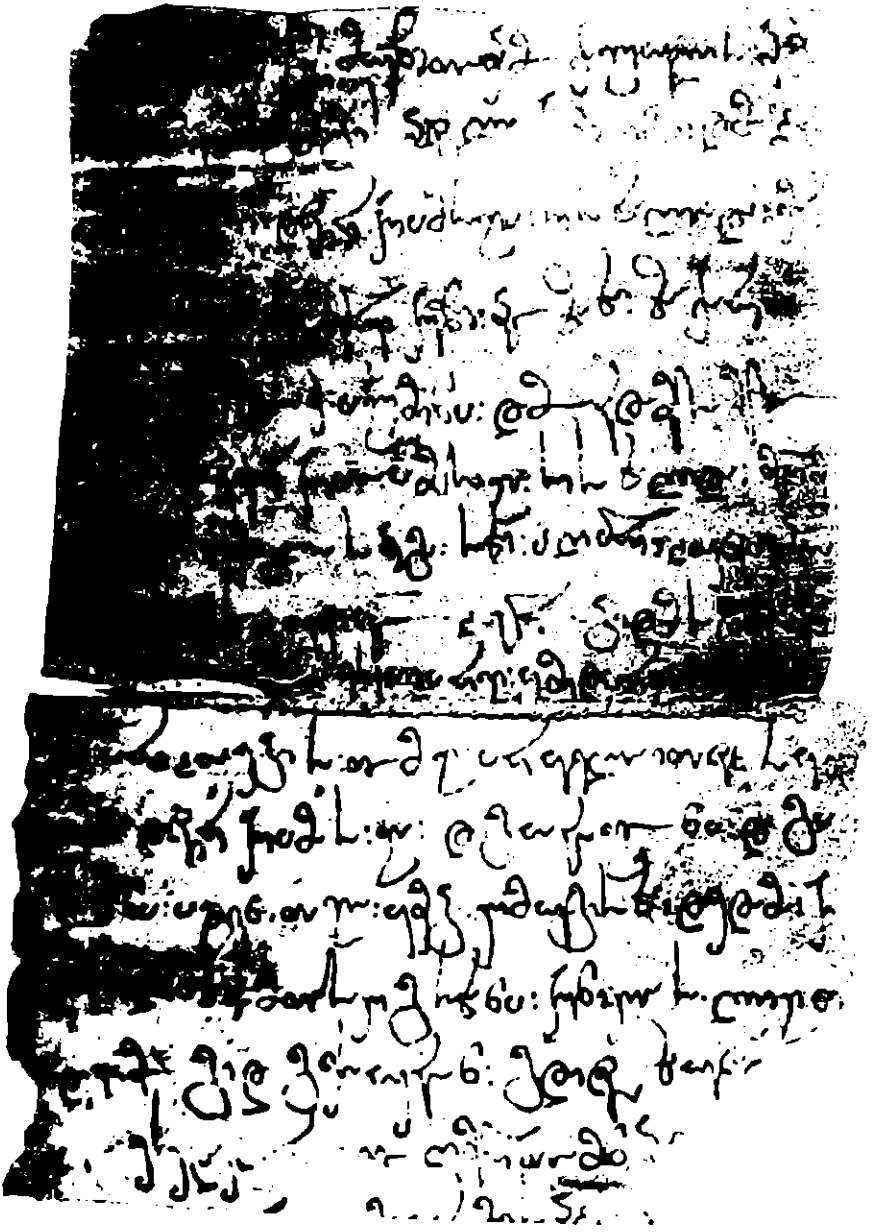

59—73 b66

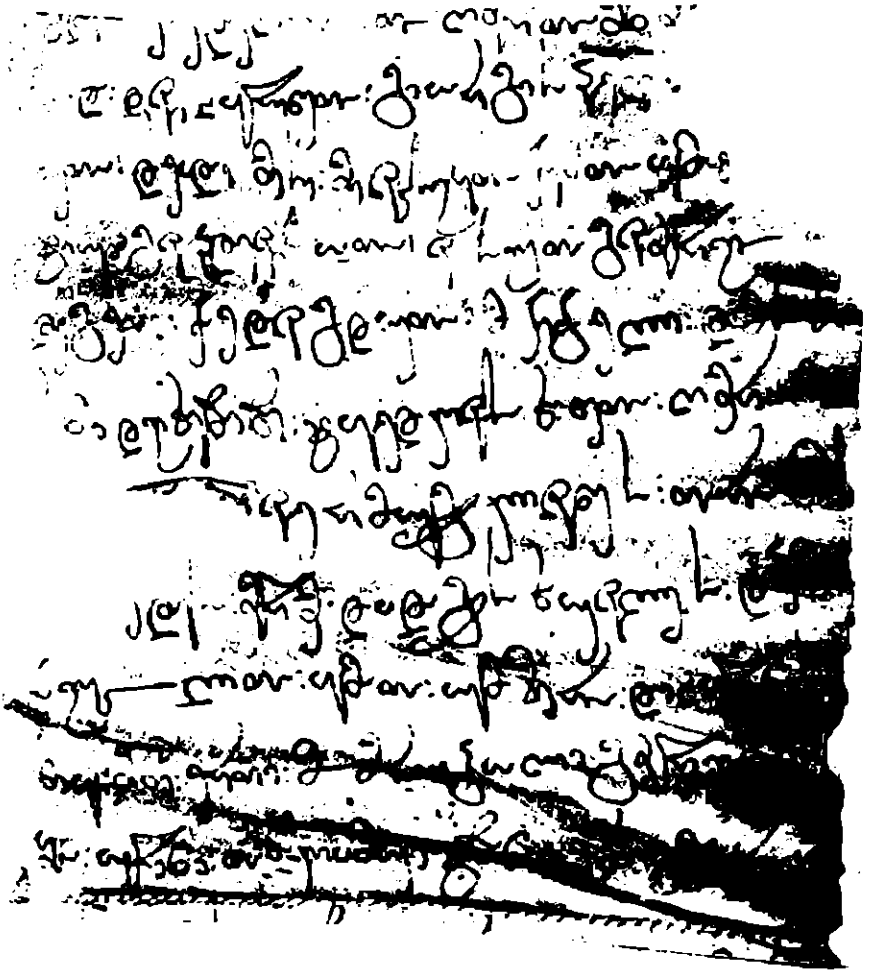

74—83 ৬৬.

83—98 ৬০৬.

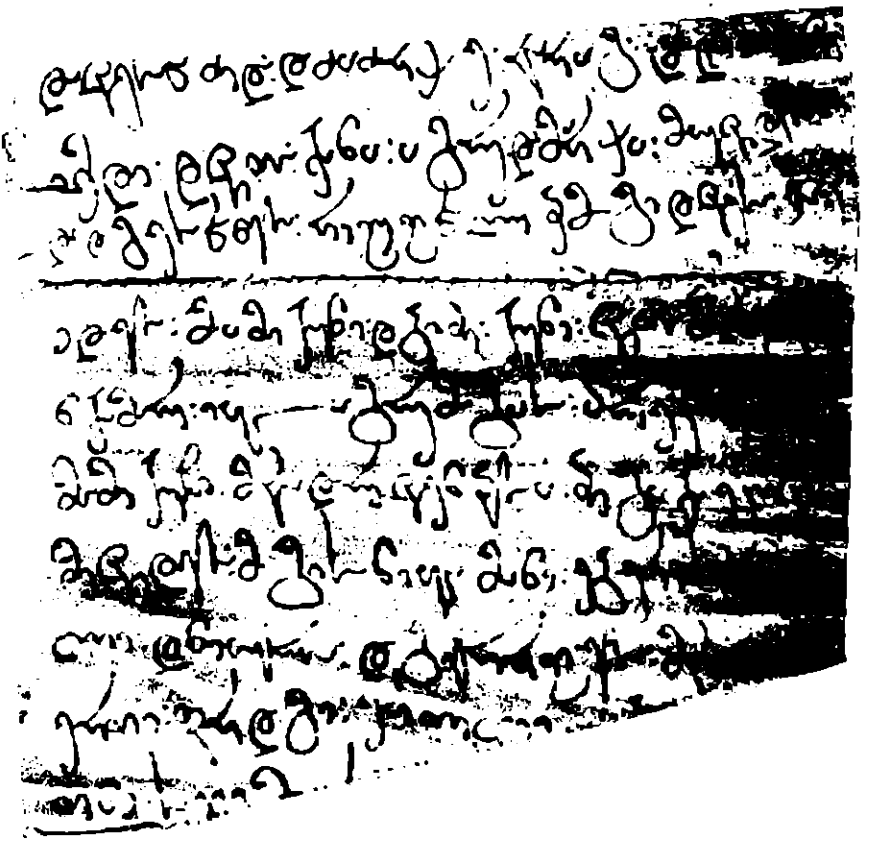

99—106 ᄂᄋᄒ.

27a

№ 44 [XIII ს.]. დაწერილი მღვიმის კრებულისა ბასილი ალაევრდელისადმი
(ხი. Hd—1586)

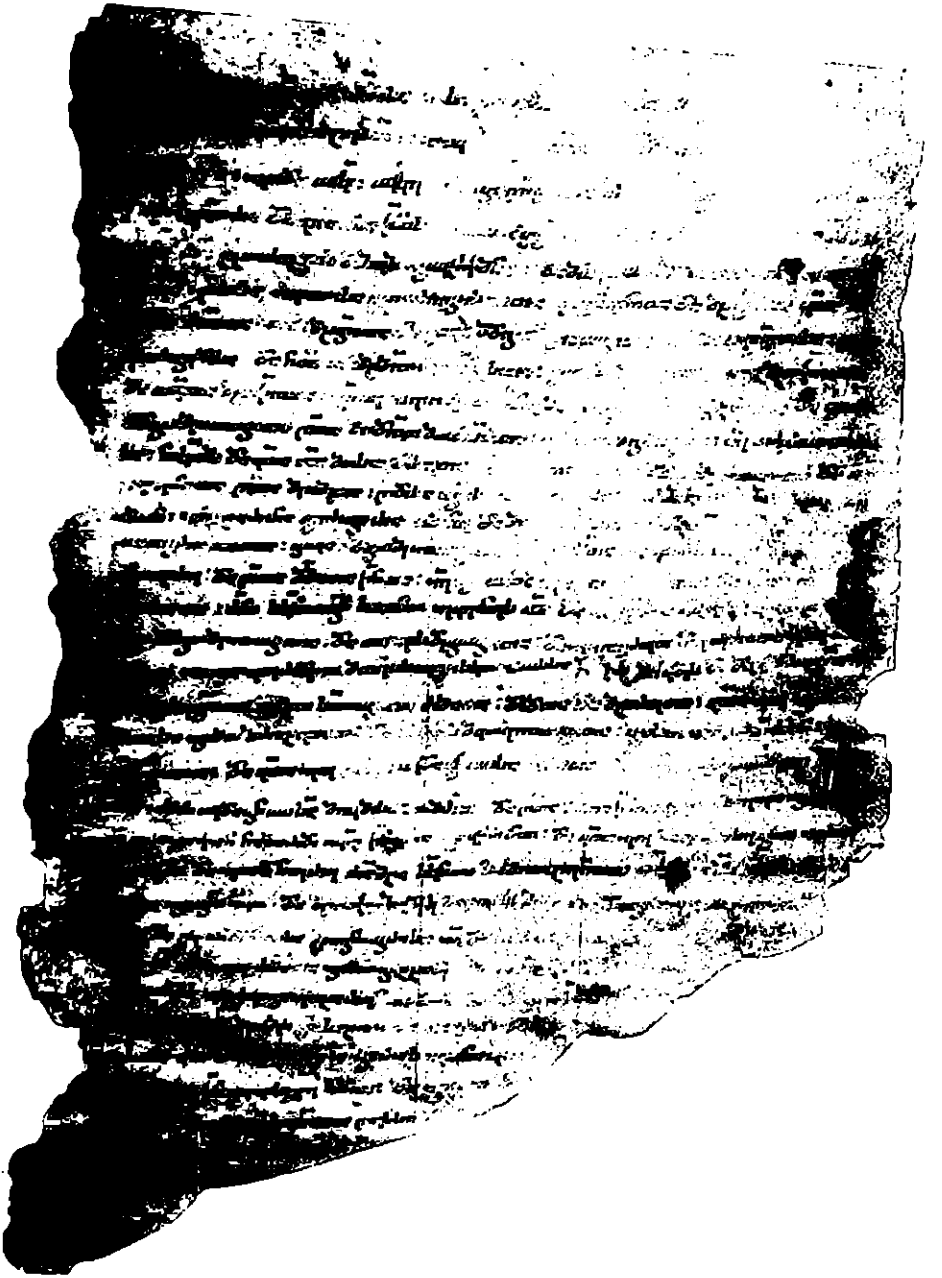

I—35 სტრ.

№ 45 [XIII ს. ბოლო]. დაწერილი ბექა მანდატურთუხუცესისა კახა თორელი-
საღმი (ხი, Hd—11625)

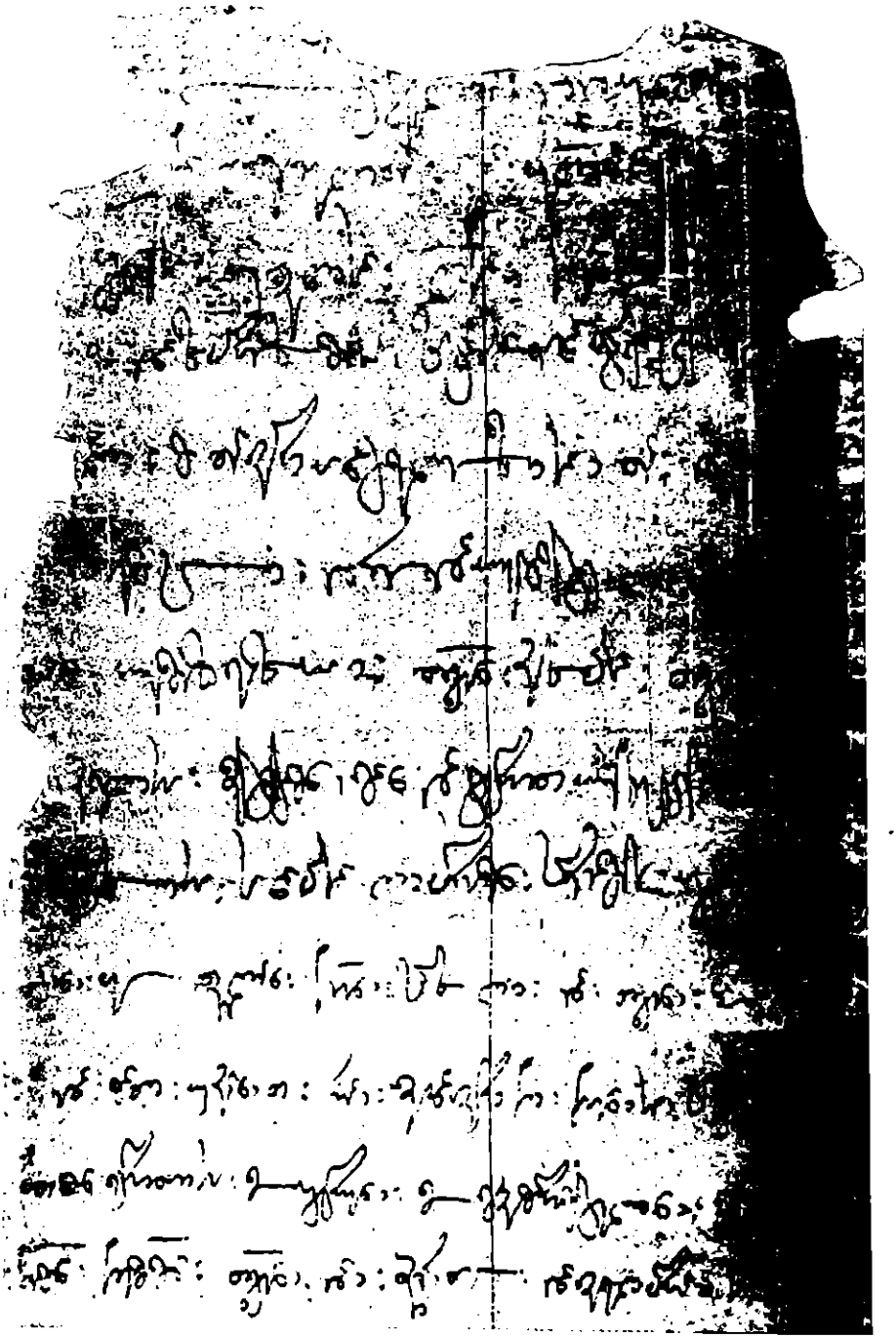

1—14 სტრ.

15—26 ৬৬৬.

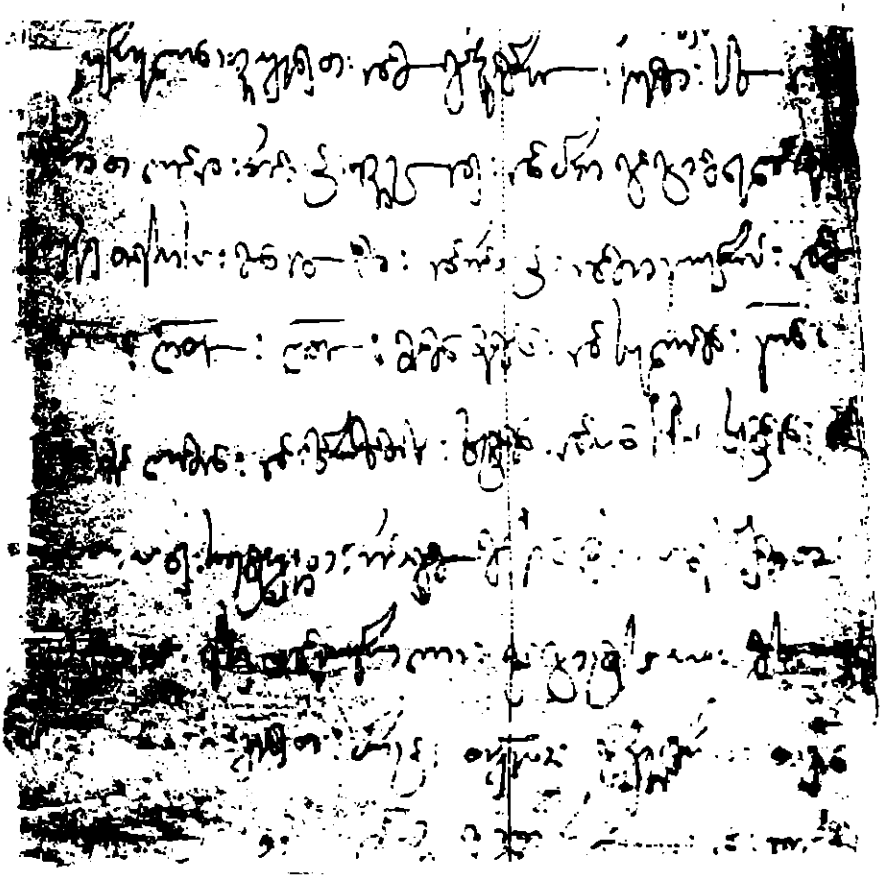

26—35 ხმა.

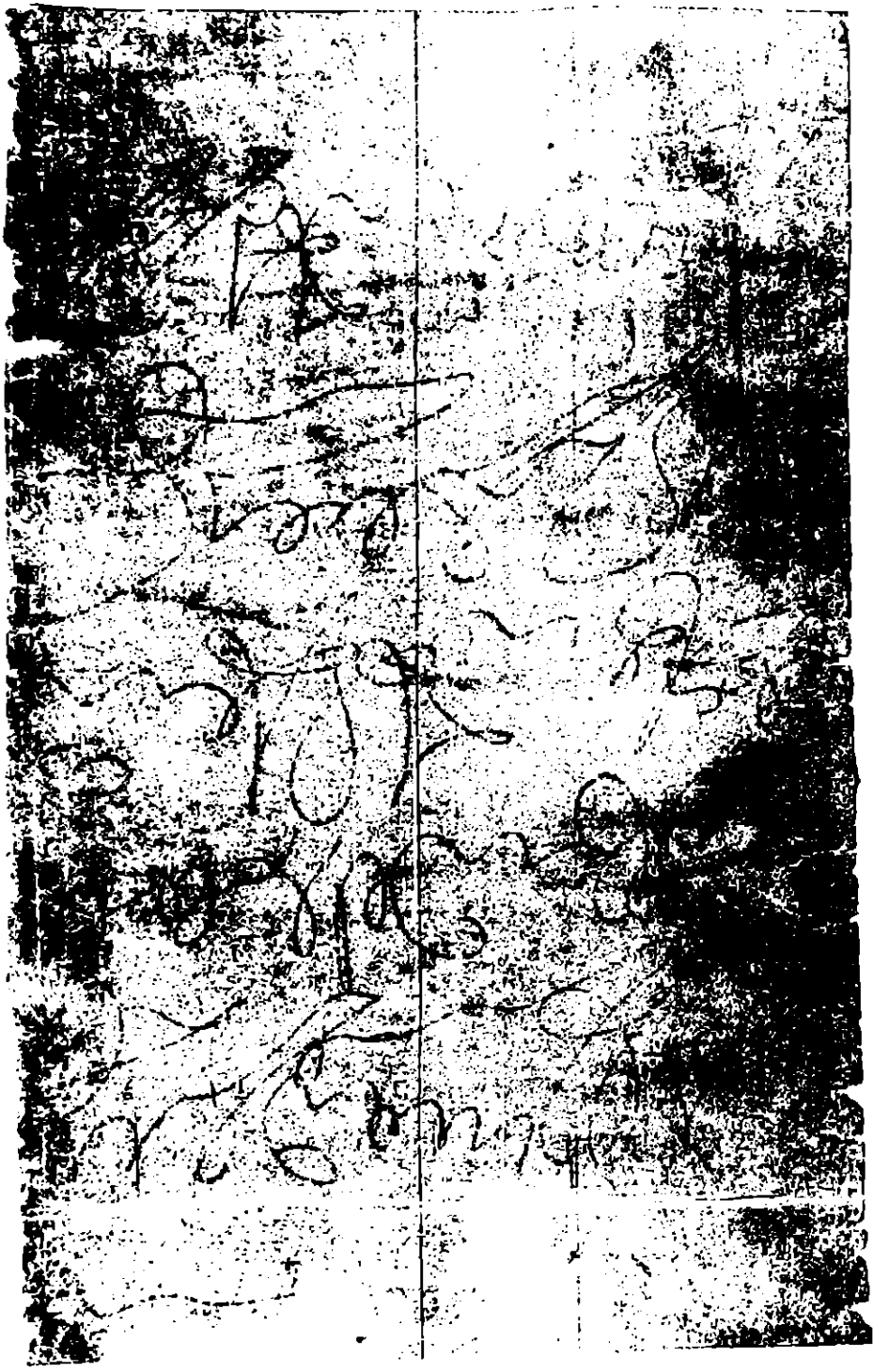

36—41 666.

№ 40 [XIII ს. ბოლო]. დაწერილი ქაქანასი ქვათაკეეისადმი (ხი, Ad—9)

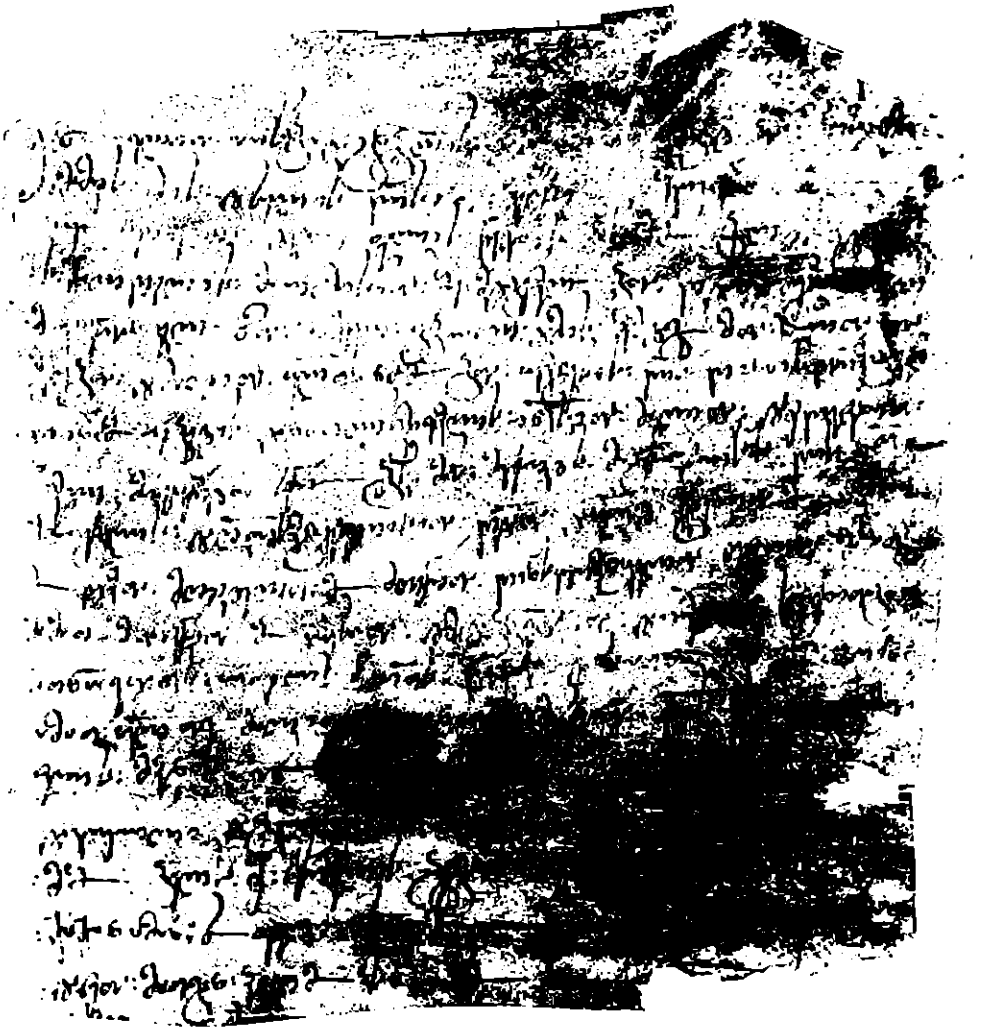

1—18 სტრ.

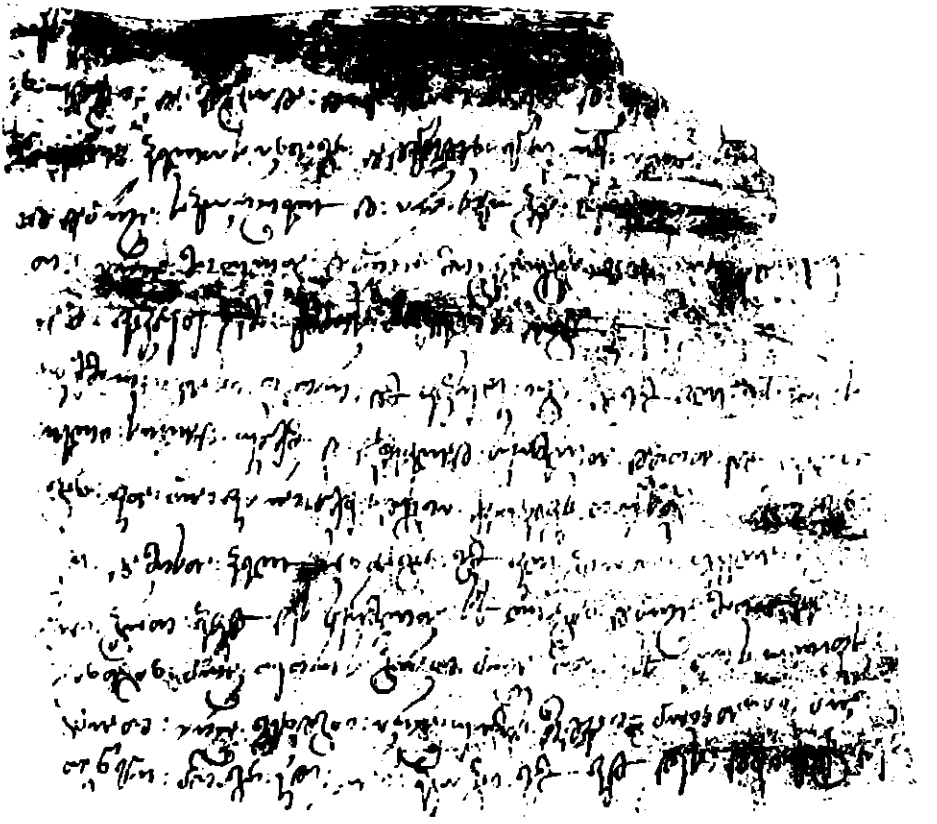

19—32 ᄂᄋᄒ.

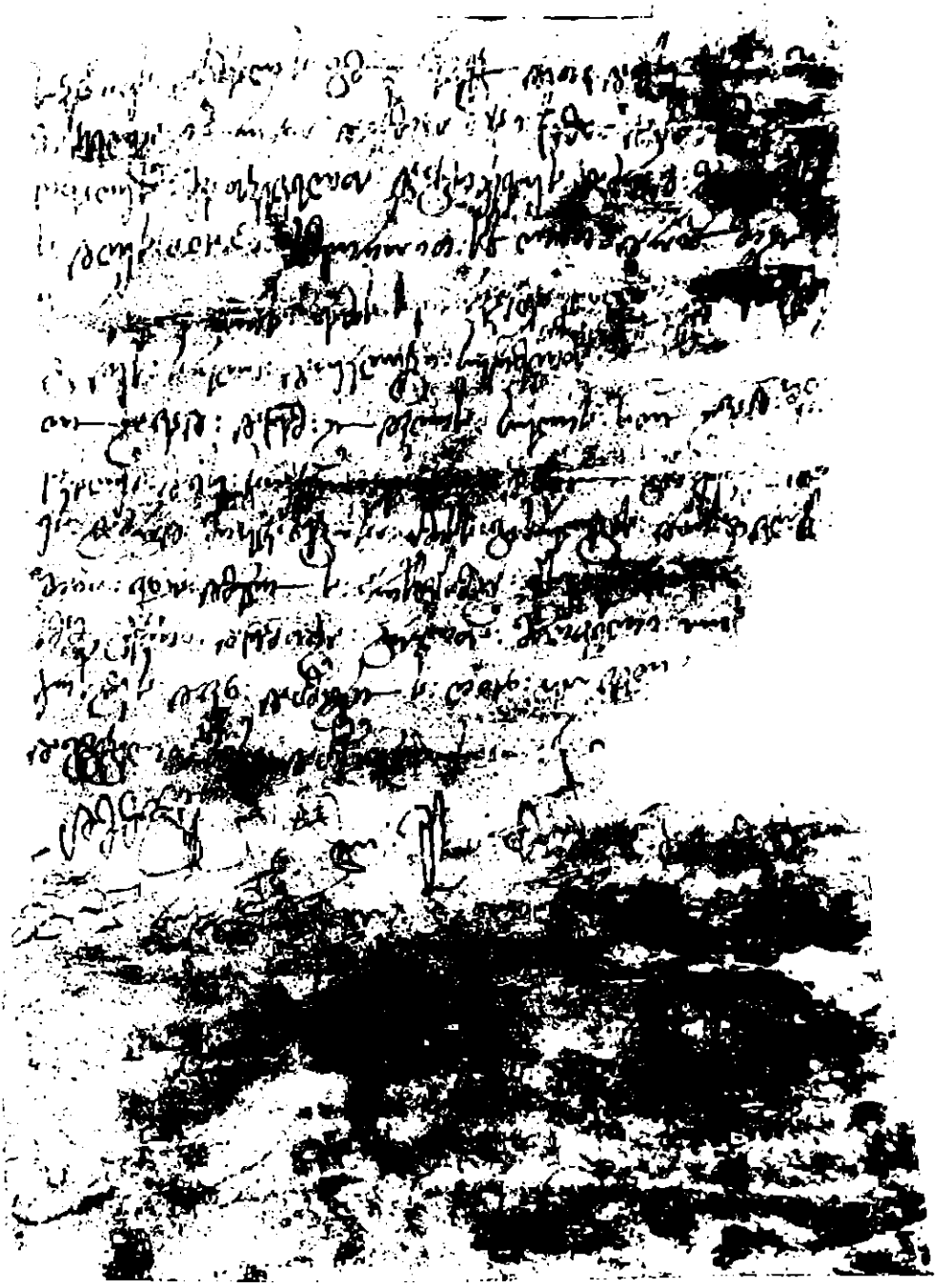

33—48 ৬৩৬.

შინაარსი

წინასიტყვაობა 5
საბუთების ტექსტებში გამოყენებული პირობითი ნიშნები 15

1. IX ს. II ნახ. დაწერილი ფანელისა მღვიმისადმი 16
2. 1031/1033. დაწერილი მელქისედეკ კათალიკოსისა მოხსენებული მცხეთის საყდრისადმი . 20
3. 1054/1072. სიგელი ბაგრატ მეფისა ოპიზარ და მიჯნაძოროელ მამებისადმი 32
4. 1057/1058. სიგელი ბაგრატ მეფისა მღვიმის ლავრისადმი 35
5. 1071/1080. დაწერილი ნიკოლაოს წმიდის წინამძღვრისა 39
6. 1073. სიგელი გიორგი მეფისა მღვიმისადმი 45
7. 1104/1118 სიგელი დავით მეფისა ნიანია ნიანიასძისადმი 50
8. 1123/1124. ანდერძი დავით მეფისა მღვიმისადმი 52
9. 1125 წ. შემდეგ. „ანდერძი დავით მეფისა“ 60
10. XII ს. II მეოთხედი. განაჩენი მამა ხუმეონისა 64
11. 1170. სიგელი გიორგი მეფისა მღვიმისადმი 67
12. 1177. სიგელი გიორგი მეფისა საქართველოს ეკლესიისადმი 71
13. XII ს. ბოლო. დაწერილი [საკათალიკოსო] სოფლების შესაელისა 73
14. 1187. სიგელი თამარ მეფისა გელათისადმი 76
15. 1189/1200. დაწერილი მღვიმის კრებულისა ტოხაასძეებისადმი 82
16. 1200 წ. ახლო. დაწერილი მღვიმის კრებულისა ზოსიმესადმი 88
17. 1200 წ. ახლო. დაწერილი კუირიკე და ბასილი ჯარაიძეებისა გიორგი მუშერისძისადმი 92
18. XIII ს. შუა წლები. დაწერილი კალოელა და თეოდორა ბურჯელთა დემეტრე ტოხუასძისადმი 94
19. 1189. დაწერილი ჭიაბერისა მღვიმისადმი 95
20. 1195/1196. სიგელი თამარ მეფისა მღვიმისადმი 99
21. 1207/1208. სიგელი გიორგი მეფისა გელათისადმი 105
22. 1207/1222. სიგელი გიორგი მეფისა ქვათაკეელისადმი 107
23. 1211/1212. ბრძანება გიორგი მეფისა მღვიმისადმი 109
24. 1230-იანი წლები. დაწერილი დემეტრე წირქვნელისა საბასადმი 112
25. 1241 დაწერილი მიქაელ ქართლის კათალიკოსისა ეაჩე გუარამაისძისადმი 114
26. 1241/1242. დაწერილი არსენ ჭყონდიდელ-მწიგნობართუხუცესისა მგელა აბულხტარისძისადმი 118
27. 1247/1250. დაწერილი გრიგოლ სურამელისა მღვიმისადმი 121
28. 1249/1260. დაწერილი მღვიმის კრებულისა გრიგოლ სურამელისადმი 129
29. 1247/1260. დაწერილი ჩაფქეესძეთა გრიგოლ ეერხუასძისადმი 134
30. 1247/1260. დაწერილი ბეგა სურამელისა ტოტიბაისშვილებისადმი 137
31. 1259. დაწერილი ძაგან აბულეთისძისა მღვიმისადმი 139
32. 1259/1293. დაწერილი იაკობ დეკანოზისა ხახულის ღმრთისმშობლისადმი 142
33. 1260. დაწერილი კახა თორელისა რკონის ღმრთისმშობლისადმი 145
34. 1260/1267. დაწერილი თამარ დედოფლისა გელათისადმი, I 161
35. 1260/1267. დაწერილი თამარ დედოფლისა გელათისადმი, II 163
36. 1260/1300. დაწერილი ბეგა სურამელისა ქუაფქეა ჯომარდისძისადმი 165
37. 1261/1262. სიგელი მეფე დავით რუსუდანის ძისა ხეფინისქეველთა და წაქველთადმი . . 167
38. 1263. მოხსენება საქართველოს საეკლესიო კრებისა მეფისადმი 169
39. 1271/1272. სიგელი დავით მეფისა ხახულის ღმრთისმშობლისადმი 175

40. 1281/1282. დაწერილი ნიკოლაოზ ქართლის კათალიკოსისა არვანბეგ სბაისძისადმი . . 177
41. 1287/1288. სიგელი დავით და ეახტანგ მეფეებისა ეახტანგ თულაისძისადმი 180
42. 1297/1298. სიგელი დავით მეფისა ჭარმაულ გრიგოლ ჭაჭნისშვილისადმი 183
43. XIII ს. II ნახ. სარჩელი სისხლისა 186
44. XIII ს. დაწერილი მღვიმის კრებულისა ბასილი ალავერდელისადმი 190
45. XIII ს. ბოლო. დაწერილი ბექა მანდატურთუხუცესისა კახა თორელისადმი 192
46. XIII ს. ბოლო დაწერილი ქაქანასი ქვათაკევისადმი 194

ბიბლიოგრაფია 197

საძიებლები:

I. პირთა სახელები 201
II. გეოგრაფიული და ეთნიკური სახელები 210
III. ტერმინთა და საგანთა საძიებელი 215

VI. საბუთების საძიებლები:

1. დედნები 261
2. პირები 262
3. ფოტოპირები 262
ცხრილები 263

КОРПУС
ГРУЗИНСКИХ ИСТОРИЧЕСКИХ ДОКУМЕНТОВ

I

ГРУЗИНСКИЕ ИСТОРИЧЕСКИЕ ДОКУМЕНТЫ IX — XIII ВВ.

составили и подготовили к печати Енукидзе Т. П.;
Силогава В. И., Шошиашвили Н. Ф.

(на грузинском языке)

ТБИЛИСИ
«МЕЦНИЕРЕБА»
1984

დაიბეჭდა საქართველოს სსრ მეცნიერებათა აკადემიის
სარედაქციო-საგამომცემლო საბჭოს დადგენილებით

სბ 1963

•

რეცენზენტები: ისტ. მეცნ. დოქტორი გ. აკოფაშვილი
ისტ. მეცნ. კანდიდატი ბ. ლომინაძე

გამომცემლობის რედაქტორი ე. კოდუა
მხატვარი გ. ლომიძე
მხატვრული რედაქტორი ი. სიხარულიძე
ტექრედაქტორი ნ. ოკუჯავა
კორექტორი ე. ჩხარტიშვილი

გადაეცა წარმოებას 21.1.1982; ხელმოწერილია დასაბეჭდად 7.7.1984;
ქაღალდის ზომა 70×108 1/16; ქაღალდი № 1; ნაბეჭდი თაბახი 36.8;
სააღრიცხვო-საგამომცემლო თაბახი 32.0;

უე 01145; ტირაჟი 4000; შეკვეთა № 2309;

ფასი 5 მან.

გამომცემლობა „მეცნიერება", თბილისი, 380060, კუტუზოვის ქ., 19
Издательство «Мецниереба», Тбилиси, 380060, ул. Кутузова, 19

საქ. სსრ მეცნ. აკადემიის სტამბა, თბილისი, 380060, კუტუზოვის ქ., 19
Типография АН Груз. ССР, Тбилиси, 380060, ул. Кутузова, 19