



# ახალი განათლება

www.akhaliganatleba.ge

facebook.com/Akhali Ganatleba

№13 (927) გამოდის 1998 წლიდან

22-28.04.2021



## პირველქლასელთა რეგისტრაციის ვადებში ცვლილება შევიდა

⇨ სსსმ მოსწავლეების რეგისტრაციისთვის საჭირო დოკუმენტაციის წარდგენის საბოლოო ვადა 5 ივნისამდე განხილვად შევიდა.

⇨ პირველქლასელთა რეგისტრაციის II ეტაპი 2021 წლის 20 აპრილიდან 29 აპრილის ჩათვლით განხორციელდება.

## ანა ონოფრიშვილის ოქროს მედალი



⇒ 83.5

## არსებობის მარადისობა აკაკის „გამზრდელის“ მიხედვით

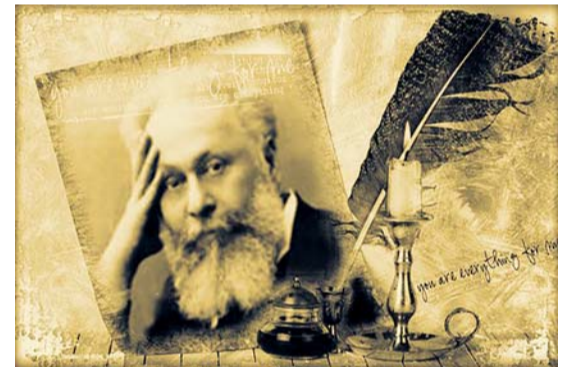

⇒ 83.6

2

ლალი თვალაბიშვილი

## დავუბნობრდეთ ინტერნეტს და ვისწავლოთ მისი უსაფრთხოდ მოხმარება

3

ბაკა ყიფიანი

## მასწავლებელთა ჯგუფებში კარგი პრაქტიკა დამკვიდრდა – კოლეგები ერთმანეთს საუკეთესო გამოცდილებას უზიარებენ

## სივრცე, რომელმაც ბავშვებისთვის თვითრეალიზების შესაძლებლობა შექმნა

საქართველოს ახალგაზრდული აკადემია



⇒ 83.9

10

ანა ფირსხალიაშვილი

## როგორ უმკლავდებიან საქართველოში ბავშვები და მშობლები ფინანსური კრიზისის ზეგავლენას





უმაღლესი განათლება

# როგორ პასუხობს სპორტის უნივერსიტეტის ფიზიკური მედიცინისა და რეაბილიტაციის პროგრამა დასაქმების ბაზრის მოთხოვნებს

მედიცინის ყველა მიმართულება – არაგადამდები დაავადებები, ძირუბგია, ტრავმატოლოგია, ნევროლოგია, მან-გინეკოლოგია, სპორტის მედიცინა და სხვა – მკურნალობის მყარი რეზულტატიურობისათვის, რეაბილიტაციის სხვადასხვა ფორმებს იყენებს. სწორედ რეაბილიტაციაა მყარი გამოწვევების, შრომის უნარიანობის აღდგენის, რეციდივის პრევენციის და ინვალიდობის მინიმალიზაციის საფუძველი. აქედან გამომდინარე, რეაბილიტაცია ჯანმრთელობის სფეროს ერთ-ერთი ყველაზე მოთხოვნილი, განვითარებადი და პერსპექტიული დარგია.

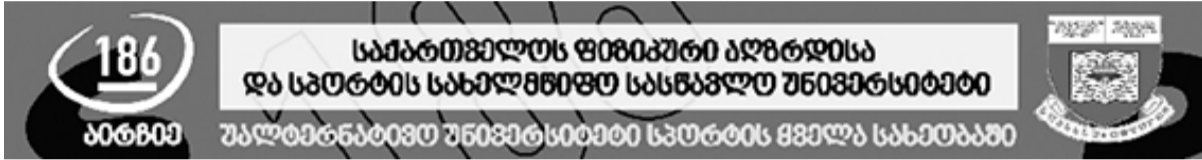

## აირჩიე სპორტის უნივერსიტეტი (186) და გახდი ჩემპიონი!

საქართველოს ფიზიკური აღზრდისა და სპორტის სახელმწიფო სასწავლო უნივერსიტეტი (186) აბიტიურიენტებს ფიზიკური მედიცინისა და რეაბილიტაციის საგანმანათლებლო პროგრამას სთავაზობს. პროგრამის კონსტრუქციული უპირატესობების შესახებ და თუ როგორ პასუხობს სპორტის უნივერსიტეტის ფიზიკური მედიცინისა და რეაბილიტაციის საგანმანათლებლო პროგრამა თანამედროვე დასაქმების ბაზრის მოთხოვნებს, ვეასუბრეთ უნივერსიტეტის სამაგისტრო პროგრამის ხელმძღვანელს, ქეთევან ბერიძეს.

– მოსახლეობის დიდ ნაწილს, მათ შორის, სპორტსმენებს, სხვადასხვა მიზეზით, ესაჭიროება სარეაბილიტაციო მომსახურება, რომლის მაღალი ხარისხით უზრუნველყოფასაც გადამწყვეტი მნიშვნელობა აქვს პაციენტისთვის. როგორ პასუხობს ამ გამოწვევას სპორტის უნივერსიტეტის ფიზიკური მედიცინისა და რეაბილიტაციის საგანმანათლებლო პროგრამა?

– საქართველოში რეაბილიტაციის დარგის განვითარებაში სპორტის უნივერსიტეტს დიდი წვლილი მიუძღვის, რადგან ჩვენს ქვეყანაში სწორედ აქ, 2003 წელს, გაიხსნა რეაბილიტაციის პირველი ფაკულტეტი, თუმცა, სპორტული მედიცინისა და რეაბილიტაციის სპეციალობით სწავლება 1970 წლიდან მიმდინარეობდა. ამ ფაკულტეტის კურსდამთავრებულები წარმატებით მოღვაწეობდნენ საქართველოში და მსოფლიოს სხვადასხვა ქვეყანაში.

დღეისათვის, სპორტის უნივერსიტეტში წარმატებით ხორციელდება სწავლება ფიზიკური მედიცინისა და რეაბილიტაციის აკრედიტირებულ საბაკალავრო და სამაგისტრო პროგრამებზე. სასწავლო პროცესში აქტიური ჩართულობით, მეცნიერებაზე და საუკეთესო საერთაშორისო გამოცდილებაზე დაფუძნებულ განათლებას დარგში უზრუნველყოფენ წამყვანი მეცნიერები, პრაქტიკოსი პროფესორ-მასწავლებლები და ადგილობრივი და საერთაშორისო პარტნიორები. ჩვენი კურსდამთავრებულების დიდი უმრავლესობის დასაქმება სპეციალობით და არაერთი მათგანის წარმატებული მოღვაწეობა უცხოეთში, ვფიქრობ, პირდაპირი მანიშნებელია იმისა, რომ პროგრამა უზრუნველყოფს კვალიფიციური კადრის მომზადებას და პასუხობს ბაზრის მოთხოვნებს, ადგილობრივ და საერთაშორისო დონეზე.

– რამდენად გამოიყენება პროგრამებში მედიცინა-რეაბილიტაციის სწავლა/სწავლების თანამედროვე მეთოდები/მიდგომები და რამდენად ექნებათ კურსდამთავრებულებს ჩამოყალიბებული პრაქტიკული უნარ-ჩვევები?

– სპორტის უნივერსიტეტი სტუდენტებს, ბაზრის მოთხოვნების, ადგილობრივი და საერთაშორისო შემთავსებლების რეკომენდაციების გათვალისწინებით შედგენილ, საგანმანათლებლო პროგრამებს სთავაზობს.

უნივერსიტეტში მოქმედი საბაკალავრო და სამაგისტრო პროგრამების ფარგლებში, სწავლება ხორციელდება მტკიცებულებებზე დაფუძნებული პრაქტიკისა და დარგში უახლესი კვლევების საფუძველზე. სწავლის პროცესში მნიშვნელოვანი ყურადღება ექცევა ზოგადი, საბაზისო და ძირითადი სპეციალობების ფართო სპექტრის/მიმართულებების თეორიულ სწავლებას; ამასთან, სტუდენტებს საშუალება ეძლევათ, აირჩიონ მათთვის საინტერესო კურსები; უნივერსიტეტში დანერგილი სწავლა/სწავლების თანამედროვე მეთოდები სტუდენტებს არა მხოლოდ ღრმა სისტემურ ცოდნას აძლევს, არამედ დარგისათვის უმნიშვნელოვანეს უნარებს უყალიბებს. უნდა აღვნიშნოთ ისიც, რომ სტუდენტები აქტიურად არიან ჩართული სამეცნიერო-კვლევით პროცესში. რაც შეეხება პრაქტიკული უნარ-ჩვევების ჩამოყალიბებას – ძირითადი სპეციალობის კურსები მოიცავს პრაქტიკული უნარების შესწავლას სიმულაციების ცენტრში და შესაბამის კლინიკურ-სარეაბილიტაციო ბაზებზე; დამამთავრებელ კურსზე ერთი სემესტრი მთლიანად ეთმობა პრაქტიკული უნარების ჩამოყალიბება/განმტკიცებას, სწავლების საფეხურის შესაბამისად. სტუდენტთა ცოდნის გაღრმავებას ემსახურება ჩვენი პარტნიორი, ISO სერტიფიკატის მქონე, სხვადასხვა სამედიცინო-სარეაბილიტაციო კლინიკები, მაღალი საერთაშორისო რეიტინგის წამყვანი კვლევითი ცენტრები.

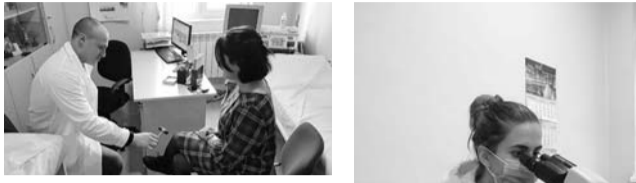

სტუდენტებს საშუალება ეძლევათ, სწავლების სხვადასხვა ეტაპზე, ჩაერთონ გაცვლით პროგრამებში, სტაჟირება გაიარონ ევროპის წამყვან კლინიკებში.

– სტუდენტებისთვის გაცვლით პროგრამებში ჩართვის შესაძლებლობა განსაკუთრებით მიმზიდველია. შეგიძლიათ, უფრო დეტალურად გვიამბოთ, როგორ უნდა ჩაერთოს სტუდენტი გაცვლით პროგრამებში, რა არის ამისთვის საჭირო?

– უნივერსიტეტის მიერ გამოცხადებულ კონკურსზე დარეგისტრირება შეუძლიათ მეორე და მესამე კურსის სტუდენტებს. პირველკურსელი სტუდენტები კონკურსს ეთიშებიან აკადემიური მოსწრების, ანუ GPA-ს გამო, რადგან მათ მიერ გავლილი საგნების რაოდენობა ვერ გვანდის სრულყოფილ ინფორმაციას მათ აკადემიურ მოსწრებაზე. მეოთხეკურსელების შემთხვევაში კი, კონკურსში მონაწილეობის შეუძლებლობა უკავშირდება საბაკალავრო ნაშრომსა და პრაქტიკას, რომელსაც ისინი სწავლის ბოლო სემესტრში გადიან.

კონკურსში მონაწილეობას ვერ მიიღებს სტუდენტი, რომლის GPA 2.5-ზე დაბალია. კონკურსის ფარგლებში, მან უნდა წარადგინოს სამოტივაციო წერილი, რომელშიც დეტალურად იქნება აღწერილი, თუ რატომ სურს კონკრეტულ პროგრამაში მონაწილეობა და როგორ გამოიყენებს მიღებულ გამოცდილებას ჩვენს უნივერსიტეტში. ამ საფეხურის გავლის შემდეგ, მათ უტარდებათ ტესტი ინგლისური ენის ცოდნის დონის შესამოწმებლად და გასაუბრება. საბოლოოდ, ჯამდება თითოეული კომპონენტი და რანჟირების სათავეში მყოფი სტუდენტები პარტნიორ უნივერსიტეტებს წარედგინება.

გაცვლით პროგრამა მოიცავს 1 სასწავლო სემესტრს და სრულად ფინანსდება Erasmus+-ის სასწავლო გრანტით, რომელიც მოიცავს მგზავრობის საფასურს – დაახლოებით 350 ევროს ოდენობით და სტიპენდიას – 800-900 ევროს. გაცვლით პროგრამის მონაწილე სტუდენტებს, სასწავლო შეთანხმების მიხედვით, საზღვარგარეთ მიღებული კრედიტებს უღიარებს განათლების ხარისხის განვითარების ეროვნული ცენტრი.

– სად შეიძლება დასაქმდეს ფიზიკური მედიცინისა და რეაბილიტაციის კურსდამთავრებული?

– რეაბილიტაცია ერთ-ერთი მაღალმოთხოვნილი და მაღალანაზღაურებადი დარგია, რომელსაც პანდემიის მძიმე პერიოდშიც კი არ შეუჩერებია მუშაობა. მეტიც, საქსტატის მონაცემებით, 2019-2020 წლებში, გაიზარდა ამ სფეროში დასაქმებულთა პროცენტული მაჩვენებელი და ეს არც არის გასაკვირი; დღეს შეუძლებელია დავასახელოთ მედიცინის რომელიმე მიმართულება, სადაც არ არის საჭირო სარეაბილიტაციო ჩარევა – იქნება პედიატრია, თერაპია, ნევროლოგია, გასტროენტეროლოგია, ტრავმატოლოგია-ორთოპედია, ძირურგია, გინეკოლოგია, გერონტოლოგია, სპორტული მედიცინა თუ სხვა; ყველას ჩამოთვლა შორს წაგვიყვანს.

ფიზიკური მედიცინისა და რეაბილიტაციის ბაკალავრიატის და მაგისტრატურის პროგრამის კურსდამთავრებულის დასაქმების არეალი საკმაოდ ფართოა და ვრცელდება სხვადასხვა სამედიცინო დაწესებულებასა და მიმართულებებზე. პროგრამის დასრულების შემდეგ, მათ შესაძლებლობა ექნებათ, დასაქმდნენ ჯანდაცვის სისტემის სტაციონარული და ამბულატორიული ტიპის ყველა რგოლში, მრავალპროფილურ და სპეციალიზებულ სარეაბილიტაციო კლინიკებში, სპორტულ გუნდებში, სპორტულ სკოლებსა და კლუბებში, საკურორტო და ველნეს-ცენტრებში, სპორტული და სპორტულ-გამაჯანსაღებელი სტრუქტურების სამედიცინო სარეაბილიტაციო სამსახურში, სხვადასხვა დონის საგანმანათლებლო დაწესებულებებში.

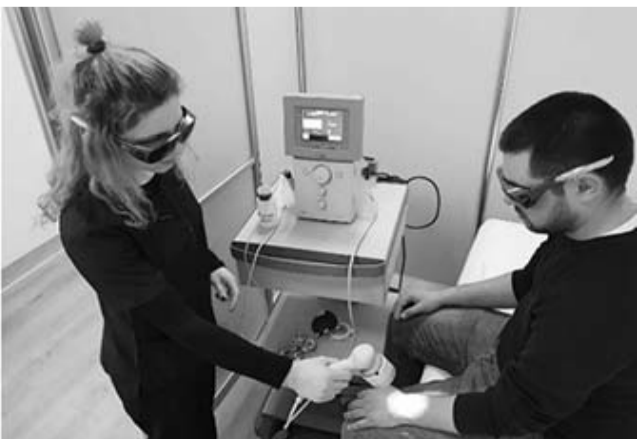
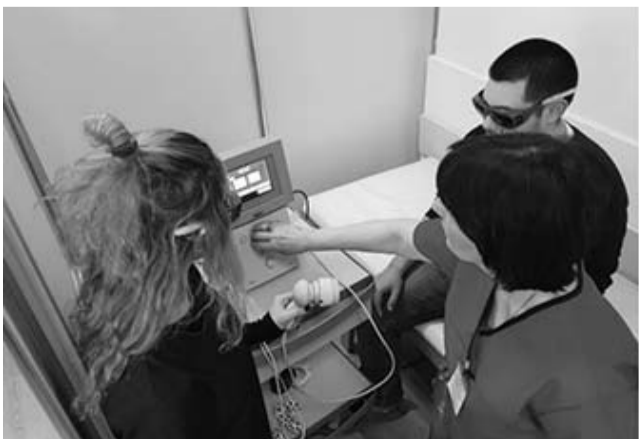





საუბრაჲი ლიტერატურაჲი

ლეს დაუბრუნა ბათუმ იმედი, შეაძლებინა სიცოცხლის გაგრძელება; მაგრამ რჩება მეორე - სტუმარი, ძუძუმტე და დამნაშავე ერთად.

აღამიანები იშვიათობას წარმოადგენენ; „ამიტომაც ბათუს აღამიანური ბუნების სიღრმე განსაკუთრებით დასაფასებელია, ეს სიღრმე მოჩვენებითი და ცრუ კი არ არის, არამედ ნამდვილი“ (ბაქრაძე 2013, 259).

ლა, ხოლო ჰაჯი-უსუბი მოყვასისადმი დარღვეული სიყვარულის გასამთლიანებლად წირავს საკუთარ სიცოცხლეს, „საფარბეგის მონანიების დროს ჰაჯი-უსუბმა თავის თავი გაზრდილის დანაშაულის თანამონაწილედ მიიჩნია“ (ბაქრაძე 2013, 260) და, ერთი შეხედვით, ხევსბერი გოჩასაგან განსხვავებით, მოულოდნელი განაჩენი გამოიტანა.

„საფარ-ბეგო პირშავობა შენი ვიცი, შემტყვიც...“ (წერეთელი 1956, 239).

ის უკვე აღარ მიმართავს როგორც ძუძუმტეს („არა სთქვა რა!... არც მე გკითხავ: არის ზოგი შეცოდება, რომ სათქმელად საძნელა... არც შენდობა უხერხდება!“, 244).

„არც გვართი, არც ვაჟკაცობით, არც სიმდიდრით, არც ქონებით, ჰაჯი-უსუბ ცნობილია მხოლოდ ჭკუით და გონებით...“

პოეტმა უკვე შექმნა გარკვეულ სულიერ სიმალღზე მყოფი პიროვნების შინაგანი პორტრეტი, რომელიც „თვით მაჰმადის წმინდა მცნებით“ არის შემკობილი. ჰაჯი-უსუბის ნაწარმოებში შემოსვლას ორი განსხვავებული არეალი შეემატეს პოემაში: ერთი გეოგრაფიული - ყაბარდო, ხოლო მეორე რელიგიური - მაჰმადიანური სამყარო.

თამარ კობარიძე სიბო ვლადიმირ კომაროვის თბილისის ფიზიკა-მათემატიკის №199 საჯარო სკოლის ქართული ენისა და ლიტერატურის ნამყვანი მასწავლებელი

გამოყენებული ლიტერატურა:

- 1. აკაკი წერეთელი, თხზულებათა სრული კრებული, ტ. V, თბილისი-1956წ.
2. გურამ ასათიანი, „სათავეებთან“, გამოცემა „საბჭოთა საქართველო“, თბილისი-1982წ.
3. აკაკი ბაქრაძე - სკოლას, გამოცემა: „ინტელექტი“, თბილისი-2013წ.
4. ინტერნეტ რესურსები.

ამით თითქოს მან გადააბარა მოძღვარს ის ნამსხვერვეები, რომელსაც საფარ-ბეგის სული წარმოადგენს; თავად კი ფაცხისაკენ მიმავალი „აღმართი ძლიერ ბარბაცით“, მაგრამ მანაც „აიარა“. „ბათუს „ბარბაცი“ მისი სულიერი დალილოების გამოხატულებაა, ოღონდ ეს არაა დათრგუნული, არამედ მძიმე სახადისაგან განკურნებული, სიმრთელეშენარჩუნებული სულის დალილოება“ (ასათიანი 1982, 374).

ეს უფსკრული კი ძალიან ღრმა გახლდათ; ამასთან დაკავშირებით აკაკი ბაქრაძეს ლექს ტოლსტოის სიტყვები მოჰყავს მაგალითად: „აღამიანი იტანს მინისძვრებს, ეპიდემიებს, ავადმყოფობათა საშიშვლებებს და ყოველგვარ სულიერ ნაშვანს, მაგრამ ყოველ ხანაში მისთვის ყველაზე უმწვავესი ტრავმაცია იყო, არის და იქნება - სანოლი ითახის ტრავმაცია.“ ვისაც ძალუძს ამ ტრავმაციას შეგნებულად შეხედოს, ემოციას არ აჰყვეს და რუხისთან განსაჯოს, მას აქვს პატიების ღვთაებრივი უნარი, ეს უნარი გამოავლინა ბათუმ ნაზბროლას მიმართ. ასეთი

ლოს კანონით გათვალისწინებულ ოკუპირებულ ტერიტორიაზე მცხოვრები სპეციალური საგანმანათლებლო საჭიროების მქონე მოსწავლეებისათვის, სრული ზოგადი განათლების მიღების შემდეგ, უმაღლეს განათლებაზე ხელმისაწვდომობას. მისივე თქმით, კანონპროექტით გათვალისწინებული ცვლილება დადებით შედეგს მოგვცემს შესაბამის ბენეფიციართა სასწავლო პროცესში მეტი ენთუზიაზმით ჩართულობისა და მოტივაციის ამაღლების მიმართულებით.



ოკუპირებულ ტერიტორიაზე მცხოვრები სსსმ მოსწავლეების უმაღლეს განათლებაზე ხელმისაწვდომობის უზრუნველსაყოფად

14 აპრილს, განათლებისა და მეცნიერების კომიტეტის სხდომაზე, „უმაღლესი განათლების შესახებ“ კანონში შესატანი ცვლილებები განიხილეს. განათლებისა და მეცნიერების მინისტრის პირველი მოადგილის, ეკატერინე დგებუაძის განმარტებით, კანონპროექტი, მიღების შედეგად, უზრუნველყოფს „ოკუპირებული ტერიტორიების შესახებ“ საქართვე-

კანონპროექტი დაჩქარებული წესით განიხილეს და დამტკიცდა უმაღლესი განათლების შესახებ საქართველოს კანონში განხორციელებული შემდეგი ცვლილება:

„სწორედ ინკლუზიური განათლებით გარდაქმნა განათლების სისტემა და დღეს უკვე სრული მზობაა იმისათვის, რომ ბავშვზე მორგებულ განათლების სისტემად იქცეს. მნიშვნელოვანია, რომ მთელი 12 წლის განმავლობაში ბავშვმა გამოავლინოს თავისი შესაძლებლობები და სკოლამ მხარი დაუჭიროს, რომ მისი ძლიერი მხარეები წარმოაჩინოს და მთელი ცხოვრების განმავლობაში განვითარების შესაძლებლობა მისცეს. დღეს ზოგადი განათლების რეფორმა ამას ემსახურება. ასევე შეიძლება ითქვას, რომ პროფესიული განათლება ღია ინკლუზიური საგანმანათლებლო საჭიროების მქონე და შეზღუდული შესაძლებლობების მქონე პირების მხარდასაჭერად, ასევე უმაღლეს სასწავლებლებსაც სჭირდება სერვისების განვითარება იმისთვის, რომ მხარდაჭერილი იყოს როგორც სენსორული დარღვევის, აუტიზტური სპექტრის თუ ნებისმიერი მიმართულებით პრობლემის მქონე სტუდენტი“,

განაცხადა ეკატერინე დგებუაძემ. კომიტეტის წევრებმა იმსჯელეს და კანონპროექტს მხარი დაუჭირეს იმ დათქმით, რომ ფორმულირებამ მოიცვა არა მარტო სენსორული დარღვევების მქონე, არამედ მთლიანად შშმ პირები, რადგან ოკუპირებულ ტერიტორიებზე არ არის სათანადო ინფრასტრუქტურა თუ პროგრამები, რომელიც უზრუნველყოფს მათ მიერ განათლების მიღებას.

პარლამენტმა კანონპროექტი დაჩქარებული წესით განიხილა და დამტკიცდა უმაღლესი განათლების შესახებ საქართველოს კანონში განხორციელებული შემდეგი ცვლილება:

მუხლი 1. „უმაღლესი განათლების შესახებ“ საქართველოს კანონის (საქართველოს საკანონმდებლო მაცნე, №2, 10.01.2005, მუხ. 4) მე-7 მუხლის პირველი პუნქტის „ა“ ქვეპუნქტი ჩამოყალიბდეს შემდეგი რედაქციით:
„ა“) ამტკიცებს საქართველოს მოქალაქეებისა და „საქართველოს მოქალაქეთა და საქართველოში მცხოვრებ უცხოელთა რეგისტრაციის, პირადობის (ბინადრობის) მონაწილობისა და საქართველოს მოქალაქის პასპორტის გაცემის წესის შესახებ“ საქართველოს კანონის 2013 მუხლით გათვალისწინებული პირების, რომლებიც ბოლო 2 წლის განმავლობაში სწავლობდნენ და სრული ზოგადი განათლების დამადასტურებელი დოკუმენტი მიიღეს, ოკუპირებული ტერიტორიების შესახებ“ საქართველოს კანონით გათვალისწინებულ ოკუპირებულ ტერიტორიაზე არსებულ ზოგადსაგანმანათლებლო დაწესებულებაში და რომელთა სრული ზოგადი განათლება აღიარებულ იქნა სამინისტროს მიერ დადგენილი წესით, აგრეთვე „საქართველოს მოქალაქეთა და საქართველოში მცხოვრებ უცხოელთა რეგისტრაციის, პირადობის (ბინადრობის) მონაწილობისა და საქართველოს მოქალაქის პასპორტის გაცემის წესის შესახებ“ საქართველოს კანონის 2013 მუხლით გათვალისწინებული სპეციალური საგანმანათლებლო საჭიროების მქონე პირების, რომლებსაც ოკუპირებულ ტერიტორიაზე, შესაბამისი ინფრასტრუქტურისა და საგანმანათლებლო პროგრამების არარსებობის გამო, არ ჰქონდათ სრული ზოგადი განათლების მიღების შესაძლებლობა და სრული ზოგადი განათლების დამადასტურებელი დოკუმენტი მიიღეს საქართველოში (გარდა ოკუპირებული ტერიტორიისა) მოქმედ სკოლაში, საქართველოს უმაღლეს საგანმანათლებლო დაწესებულებაში ერთიანი ეროვნული გამოცდების გავლის გარეშე ჩარიცხვისა და დაფინანსების წესსა და პირობებს;“
მუხლი 2. საქართველოს განათლებისა და მეცნიერების სამინისტრომ, ამ კანონის ამოქმედებიდან არაუგვიანეს 2 თვისა, უზრუნველყოს სათანადო კანონქვემდებარე ნორმატიული აქტის ამ კანონთან შესაბამისობა.





### პირველკლასელთა რეგისტრაციის ვალდებულება შევიდა

პირველკლასელთა და მათი მშობლების ინტერესების გათვალისწინებით, 2021-2022 სასწავლო წლისთვის პირველკლასელთა რეგისტრაციის I და II ეტაპის ვადებში ცვლილება შევიდა.

პირველკლასელთა რეგისტრაციის I ეტაპი, რომელიც სპეციალური საგანმანათლებლო საჭიროების მქონე პირებს ეხებოდა, 15 მარტიდან 26 მარტის ჩათვლით, უკვე წარმატებით განხორციელდა. თუმცა, ქვეყანაში არსებული ეპიდეოლოგიური ვითარების გამო, შეფერხდა პირველ ეტაპზე რეგისტრირებული ბავშვების მულტიდისციპლინური გუნდის მიერ შეფასების პროცესი. შესაბამისად, სპეციალური საგანმანათლებლო საჭიროების მქონე მოსწავლეების ინტერესების გათვალისწინებით, რეგისტრაციისთვის საჭირო დოკუმენტაციის წარდგენის საბოლოო ვადა 5 ივნისამდე განისაზღვრდა.

საქართველოს მთავრობის მიერ 4-11 მაისის უქმე დღეებად გამოცხადების გამო, ცვლილება შეეხო პირველკლასელთა რეგისტრაციის II ეტაპსაც, რომელიც 2021 წლის 20 აპრილიდან 29 აპრილის ჩათვლით განხორციელდება.

- II ეტაპზე საშუალოდ დარეგისტრირდებიან ბავშვები:
- ✓ რომელთა და-ძმა სწავლობს სასურველ სკოლაში;
- ✓ რომელთა მშობელი არის კონკრეტული სკოლის თანამშრომელი;

- ✓ რომელთა ოჯახიდან, ერთდროულად, ორი ან მეტი ბავშვი შედის პირველ კლასში.
- ამ ეტაპზე რეგისტრაცია ხორციელდება საჯარო სკოლებში მშობლის/კანონიერი წარმომადგენლის მიერ ჩასარიცხად აუცილებელი დოკუმენტაციის წარდგენის საფუძველზე. რეგისტრაციას უზრუნველყოფს საჯარო სკოლა.

#### მოსწავლის პირველ კლასში ჩასარიცხად წარსადგინი უცილებელი დოკუმენტაცია:

- ✓ მოსწავლის კანონიერი წარმომადგენლის განცხადება, რომელიც უნდა შეიცავდეს კანონიერი წარმომადგენლის საცხოვრებელი ადგილისა და ტელეფონის ნომრის თაობაზე

- ინფორმაცია;
- ✓ კანონიერი წარმომადგენლის პირადობის დამადასტურებელი მონომობის ასლი და საქართველოში ბინადრობის დამადასტურებელი დოკუმენტის ასლი (ასეთის არსებობის შემთხვევაში);
- ✓ მოსწავლის დაბადების მონომობის ან პირადობის დამადასტურებელი დოკუმენტის ასლი და საქართველოში ბინადრობის დამადასტურებელი დოკუმენტის ასლი (ასეთის არსებობის შემთხვევაში);
- ✓ დოკუმენტების უცხოურ ენაზე წარდგენის შემთხვევაში, მათ უნდა დაერთოს საქართველოს კანონმდებლობით დადგენილი წესით შესრულებული თარგმანი ქართულ ენაზე.

### საინისტრო მშობლებს მოუწოდებს, ყურადღებით გაეცნონ რეგისტრაციის ვადებს და პირობებს, დროულად მიმართონ სკოლის ადმინისტრაციას და წარადგინონ საჭირო დოკუმენტაცია, რათა ბავშვის სკოლაში შეყვანა შეუფერხებლად შეიძლოს.



ონლინ შეხვედრა

# 14 აპრილი – დღე, რომელიც ყველა ქართველისთვის და საქართველოს მოყვარულისთვის დიდი დატვირთვის მატარებელია

სკოლა-ლიცეუმ „ცოდნაში“ ეს თარიღი პროექტ „ქართული ფესვების“ ფორმატით აღინიშნა. პროექტის ინიციატორი და კოორდინატორია ქართული ენისა და ლიტერატურის კათედრის ხელმძღვანელი დარეჯან ცხომარია, მისი მიზანია თურქეთში მცხოვრებ ისტორიულ თანამემამულეებთან კულტურული ურთიერთობის განმტკიცება. პროექტის ფარგლებში, ჩატარდა მორიგი ონლაინ შეხვედრა პროექტის პარტნიორ, თურქეთში მცხოვრებ ეთნიკურ ქართველებთან, რომელთათვის ყველაფერი ქართული ძვირფასი და სათაყვანებელია.

შეხვედრა ემოციური და შთაბეჭდილებებით სავსე იყო. სკოლის დირექტორმა, ქალბატონმა ნაზი ნადირაძემ ყველას მიულოცა ეს მნიშვნელოვანი დღე. სკოლა-ლიცეუმ „ცოდნას“ ესტუმრნენ: გლდან-ნაძალადევის გამგებლის მოადგილე ნანა ციმაკურიძე, მსახიობი, მწერალი და საზოგადო მოღვაწე გივი სიხარულიძე, გლდან-ნაძალადევის საკრებულოს დეპუტატი შალვა ოგბაიძე, პოეტი ლალი ფრუიძე, ანსამბლ „გვირილას“ დამფუძნებელი და ხელმძღვანელი ერნა ნიფურია, ასოციაცია „საქართველოს ქალების“ დამფუძნებელი ნინო ჩიხლაძე, მშობელი ნინო ხელაია-სიჭინავა.

ონლაინ შეხვედრას ესწრებოდნენ სკოლის პარტნიორები სტამბოლიდან: ბეიქოზ-ბათუმის ქართული კულტურის საზოგადოების კულტურის ელჩი, დედა ენის საკვირაო კურსების მასწავლებელი, ფონდის „დიასპორების ალიანსი საქართველოსთვის“ სრულუფლებიანი წარმომადგენელი თურქეთის რესპუბლიკაში, ქალბატონი მერი დიასამიძე; სტამბოლის ქართული ენის ცენტრის პლატფორმის თავმჯდომარე, ბატონი ემრეფ ილმაზი; სტამბოლის შოთა რუსთაველის სახელობის

კულტურის ცენტრის დამფუძნებელი, ბატონი ორჰან ბერიძე; ასევე ძვირფასი სტუმრები: საქართველოს გენერალური კონსული ტრაბზონში, ბატონი გელა ჯაფარიძე; ფონდის „დიასპორების ალიანსი საქართველოსთვის“ სრულუფლებიანი წარმომადგენელი თურქეთში, ქალბატონი სოფო ბოლქვაძე; ფონდ „დიასპორების ალიანსი საქართველოსთვის“ პროექტების კოორდინატორი, ქალბატონი ეკა კვიციანი; ბათუმის მოსწავლე ახალგაზრდობის სასახლის ზურაბ გორგოლაძის სახელობის ნორჩ შემოქმედთა კლუბის „ზღვარის“ ხელმძღვანელი, პოეტი, ქალბატონი ბელა ქეპურია; ბეიქოზ-ბათუმის ქართული კულტურის საზოგადოების თავმჯდომარე, ბატონი ალი ქემალ ქილიჩი; სტამბოლის შოთა რუსთაველის სახელობის კულტურის ცენტრის თავმჯდომარე, ქალბატონი სეზენ-სალომე გონენ ოქჯანი; ორჰანგაზის კავკასიური კულტურისა და დახმარების ასოციაციის თავმჯდომარე, ბატონი ადემ თურანი; საგანმანათლებლო ორგანიზაცია „მნიშვნელობის“ წევრი მოსწავლეები და პედაგოგი გიტა ლემსაძე; საერთაშორისო ინვესტორთა ასოციაციის თავმჯდომარე, ბატონი ოსმან ჩალიშქან-მუჟანაძე; სტამბოლის ქართველთა საგანგებო არსებული ბავშვთა შემოქმედებითი ჯგუფის „შინ“ ხელმძღვანელი, ქალბატონი ფოზია ირემაძე; ქართული ენის ცენტრის პლატფორმის თავმჯდომარის მოადგილე, ქალბატონი ეკა ნადირაშვილი; ფურნალისტი, ქალბატონი ბელა ბასილაია, სტამბოლის ქართული ენის ცენტრის დამფუძნებელი საბჭოს წევრი.

შეხვედრის მონაწილეებმა ქართული ენის გამორჩეულობასა და უნიკალურობაზე ისაუბრეს და პროექტის „ქართული ფესვები“ მნიშვნელობასა და აქტუალობაზე გაამახვილეს ყუ-



რადღება. ორივე მხრიდან ბევრი თბილი და ამბულელებელი სიტყვა ითქვა, მოსწავლეებმა შემოქმედებითი უნარები წარმოაჩინეს ლექსებითა და სიმღერებით. შეხვედრის დასასრულს სამომავლო ღონისძიებები დაისახა.

ლიკა ლავილიაძე, დარეჯან ცხომარია









# ბასული კვირის განმავლობაში სკოლებში ინფიცირების მარჯვენა ბაიზარდა

ქვეყანაში ინფიცირებულთა გაზრდილი მაჩვენებელი სკოლებში არსებულ ვითარებაზეც აისახა, თუმცა მაქსიმალურად დაცული პიგიენური ნორმებიდან გამომდინარე, ზოგადსაგანმანათლებლო დაწესებულებებში ვითარება კონტროლს სრულად ექვემდებარება. 10-დან 16 აპრილის ჩათვლით, მონიტორინგისა და სავალდებულო ტესტირების შედეგად, მთელი ქვეყნის მასშტაბით, ვირუსი მასწავლებელთა და სკოლის ადმინისტრაციის წარმომადგენელთა 0,3%-ს და მოსწავლეთა 0,1 %-ს დაუდასტურდა. მშობელთა თხოვნით, ასევე, ვირუსის დადასტურების მიზეზით, ქვეყნის მასშტაბით, ამ ეტაპზე, სრულ დისტანციურ

სწავლებაზე 73 სკოლა და 187 ცალკეული კლასი იმყოფება. გაიზარდა რისკ ჯგუფში მყოფი იმ მასწავლებლების რაოდენობა, რომელთაც დისტანციური სწავლების თხოვნით თავად მიმართეს და სკოლის მხრიდან შელაგათი გაენათ. ამ ეტაპზე, დისტანციური სწავლების ფორმატში, ქვეყნის მასშტაბით, 133 პედაგოგი იმყოფება. სკოლებში ინფიცირების გამოვლენის შემთხვევებში, როგორც წესი, კვლავ წერტილოვანი შეზღუდვები ვრცელდება და სკოლები ჯანდაცვის სამინისტროს მიერ დადგენილი პროტოკოლით მოქმედებენ.

მიმდინარე სტატისტიკიდან გამომდინარე, კიდევ უფრო მეტად არის საჭირო ჯანდაცვის სამინისტროს რეგულაციების დაცვა. სწორედ ამიტომ, საქართველოს განათლებისა და მეცნიერების სამინისტრო კვლავ მოუწოდებს საზოგადოებას ხელი შეუწყონ ბავშვებს და ზედმინევი დაიცვან დაწესებული ნორმები, რათა მოსწავლეებმა სემესტრი სკოლის შენობაში დაასრულონ.

ეკა დგებუაძე, განათლებისა და მეცნიერების მინისტრის მოადგილე: „ბოლო კვირის განმავლობაში იმატა კოვიდინფიცირებულთა რაოდენობამ. განათლების სამინისტრო აგრძელებს მონიტორინგს საჯარო სკოლებში. მოგვხსენებათ, ასევე, რომ სკოლები იცავენ ყველა იმ წესს, რომელიც დადგენილია რეგულაციით.“

ჩვენ გვინდა, კიდევ ერთხელ, მოვუწოდოთ ჩვენს მოქალაქეებს და მივმართოთ ასევე თხოვნით, დაიცვან ყველა ის წესი, რომელიც დადგენილია იმისთვის, რომ ჩვენმა მოსწავლეებმა გააგრძელონ სკოლაში სწავლა, არ მოხდეს შიდა გავრცელება და შევინარჩუნოთ სასწავლო პროცესი საკლასო ოთახებში.“

## ოჯახში პანდემიის პირისპირ

# როგორ უმკლავდებიან საქართველოში ბავშვები და მშობლები ფინანსური კრიზისის ზეგავლენას

კოვიდპანდემიამ გაუთვალისწინებელი სიძნელეების წინაშე დააყენა ყველა სფერო და აქ დასაქმებული ადამიანები – ბიზნესი, სოფლის მეურნეობა, განათლება, კულტურა... კვლევის შედეგები, რომელიც საქართველოს სტატისტიკის ეროვნულმა სამსახურმა გამოაქვეყნა, ნათლად აჩვენებს რა სავალალო გავლენა იქონია ამ პერიოდმა ადამიანების ბედზე, თითოეულ ოჯახზე. ოჯახებისა და ბავშვების კეთილდღეობაზე COVID-ის გავლენის რეალურ დროში კვლევა, რომელიც გაეროს ბავშვთა ფონდის ტექნიკური და ფინანსური მხარდაჭერით ჩატარდა და მომავალშიც გაგრძელდება, ემყარება 1 წლის განმავლობაში ერთსა და იმავე რესპონდენტებისაგან განმეორებით ინფორმაციის შეგროვებას (პანელური კვლევა). წინამდებარე კვლევაში სულ 2118 შინამეურნეობა მონაწილეობდა, აქედან 996 ერთეული ქალაქად, ხოლო 1122 – სოფლად. კვლევის პირველი ტალღის სავალდებულო სამუშაოები 2020 წლის ნოემბერ-დეკემბერში ჩატარდა. შედეგებიდან ჩანს, რომ ახალი კორონავირუსისგან თავის დასაცავად შინამეურნეობები მიმართავდნენ სხვადასხვა ზომებს, რომელთა შორის ყველაზე გავრცელებული იყო პირბადის ტარება (93.3%), ხელის ხშირად დაბანა და ხელის სადუზინჟეციო საშუალებების გამოყენება (75.7%), ხალხმრავალ ადგილებში ყოფნისაგან თავის არიდება (74.2%), დისტანციის დაცვა (36.6%), საგნების შეხებისგან თავის არიდება (20.7%). კვლევის მიხედვით, კორონავირუსისგან თავდაცვითი ზომებს, მამაკაცებთან შედარებით, უფრო მეტად ქალები მიმართავდნენ, ხოლო პრევენციის შესახებ ინფორმაციის მიღების ძირითადი წყარო შინამეურნეობებისთვის ტელევიზიაა (92.1%), ინტერნეტი (36.0%), სოციალური ქსელები (32.0%). ტელევიზიით ინფორმაციას, ძირითადად, სოფლად მცხოვრები მოქალაქეები იღებენ, ხოლო საქალაქო დასახლებებში, ამ თვალსაზრისით, მეტად პოპულარული ინტერნეტი და სოციალური ქსელებია.

### კვლევის საკვანძო გზავნილები ასეთია:

- 1. შინამეურნეობების ზოგიერთი მახასიათებელი და შემოსავლები:
  - ყოველ მეხუთე შინამეურნეობას (20.8%) არ აქვს ინტერნეტთან წვდომა საცხოვრისში. ასეთი შინამეურნეობების წილი სოფლად ბევრად აღემატება ქალაქის მაჩვენებელს, 31.3% და 13.3% შესაბამისად;
  - შინამეურნეობების 31.8 პროცენტში, ერთმა წევრმა მაინც დაკარგა სამსახური დროებით ან ხანგრძლივი პერიოდით – 2020 წლის მარტიდან დეკემბრამდე;

- 2. ბავშვების განათლება
  - გამოკვლევის განსაკუთრებული ინტერესის სფეროა განათლება, COVID-ის გავლენა ბავშვთა განათლების მიღებაზე და დისტანციურ სწავლებაზე. შედეგების მიხედვით, შინამეურნეობების თითქმის ნახევარი (48.0%) კმაყოფილია საგანმანათლებლო დაწესებულებების დახურვის პერიოდში დისტანციური სწავლების მეთოდებით. ზოგადად, განათლების სფეროზე COVID-ის გავლენა სტატისტიკურად ასეთია:
    - 2-4 წლის ყოველი მეოთხე (25.6%) და 2-5 წლის ყოველი მეხუთე (20.0%) ბავშვი არ დადიოდა სკოლამდელ საგანმანათლებლო დაწესებულებაში, 2020 წლის მარტში, საგანმანათლებლო დაწესებულებების დახურვამდე. სოფლად ეს მაჩვენებელი კიდევ უფრო მაღალია და შეადგენს 2-4 წლის ბავშვებში 42.0%-ს, ხოლო 2-5 წლის ბავშვებში – 32.3%-ს;
    - 2-5 წლის ასაკის ბავშვების პროცენტული წილი, რომლებიც დადიოდნენ სკოლამდელ საგანმანათლებლო დაწესებულებაში, 2020 წლის მარტში, საგანმანათლებლო დაწესებულებების დახურვამდე და, მინიმუმ, ერთი თვის განმავლობაში, დახმარების სახით, მიიღეს საკვები სკოლამდელი საგანმანათლებლო დაწესებულებიდან, მისი დახურვის შემდეგ, შეადგინა 85.5%, რაც საჯარო სკოლამდელი საგანმანათლებლო დაწესებულებების თითქმის ყველა ბავშვს შეადგენს;
    - 2020 წლის ნოემბერ-დეკემბერში, 2-4 წლის ასაკის ბავშვების პროცენტულმა წილმა, რომლებთან ერთად შინამეურნეობის ზრდასრული წევრები ჩართული იყვნენ 4 ან მეტ აქტივობაში, შეადგინა 92.3%. შედარებისთვის, აღნიშნული მაჩვენებელი 2018 წელს 77.6%-ს შეადგენდა;
    - 2019-2020 სასწავლო წელს სკოლის მიღმა დარჩენილი სრული საშუალო განათლების საფეხურის შესაბამისი ასაკის (15-17 წლის) ბავშვების პროცენტული წილი შეადგენდა 11.2%-ს. შედარებისთვის, აღნიშნული მაჩვენებელი არ შეცვლილა 2018-2019 სასწავლო წლის შემდეგ;
    - 6-17 წლის ასაკის ბავშვების პროცენტული წილი, რომლებიც 2020 წლის მარტში, საგანმანათლებლო დაწესებულებების დახურვის შემდეგ, უყურებდნენ სატელევიზიო გაკვეთილებს, შეადგინა 57.3%;
    - 6-17 წლის ასაკის ბავშვების პროცენტული წილი, რომლებსაც 2020 წლის მარტში, საგანმანათლებლო დაწესებულებების დახურვის შემდეგ, უტარებდოდათ ონლაინ გაკვეთილები, შეადგენდა 96.8%-ს.

### შესწორება

ჩვენი გაზეთის №11-ში გამოქვეყნებულ სტატიაში „სოლო ტაქსონომია, როგორც მოსწავლის სწავლის გზა“ დაშვებულია რამდენიმე უზუსტობა:

1. მე-6 გვერდის პირველი სვეტის ბოლო აბზაცში, ქვევიდან მე-4 სტრიქონში, ნაცვლად: „შეიმუშავეს სწავლების დაკვირვებადი შედეგების ტაქსონომია (Solo – Structure of Observed Learning Outcomes)“;
- უნდა იყოს: „შეიმუშავეს სწავლის დაკვირვებადი შედეგების ტაქსონომია (Solo – Structure of Observed Learning Outcomes)“;
2. მე-6 გვერდის მეორე სვეტის ბოლო აბზაცის ქვესათაურში, ნაცვლად: „ზედაპირული სწავლების ეტაპები: უნისტრუქტურული და მულტისტრუქტურული დონეები“;
- უნდა იყოს: „ზედაპირული სწავლის ეტაპები: უნისტრუქტურული და მულტისტრუქტურული დონეები“;
3. მე-6 გვერდის მესამე სვეტის ქვევიდან მეორე აბზაცის ქვესათაურში, ნაცვლად: „სიღრმისეული სწავლების ეტაპები: მიმართებითი და აბსტრაქტული/გენერალიზებული დონე“;
- უნდა იყოს: „სიღრმისეული სწავლის ეტაპები: მიმართებითი და აბსტრაქტული/გენერალიზებული დონე“;
4. მე-7 გვერდის პირველი სვეტის ქვევიდან მეორე აბზაცი, ნაცვლად: „ბევრი მოსწავლე პრესტრუქტურულ ან უნისტრუქტურულ დონეზე რჩება“;
- უნდა იყოს: „სიღრმისეული სწავლის ეტაპები: მიმართებითი და აბსტრაქტული/გენერალიზებული დონე“;



მომზადდა ანა ფირსხალიაშვილმა





# უნეზესკოს უკრი აღმოსანი

15 აპრილს, ლეონარდო და ვინჩის დაბადების დღეს, მსოფლიო ხელოვნების დღე აღინიშნება. ლეონარდო და ვინჩი იყვნენ სანსონის ეპოქის ატიტუტური, მათემატიკოსი, მუსიკოსი, გამომგონებელი, ინჟინერი, ანატომი, ბოტანიკოსი, მოქანდაკე, ბუნებისმეტყველი, გეოლოგი, მწერალი, კატიგორი და მხატვარი იყო. „უნეზესკოსი ადამიანი“ - ასე ეწოდებოდა მას, ხადგან მეცნიერების თითქმის ყველა დარგში შეიტანა თავისი წვლილი.

დაიბადა 1452 წლის 15 აპრილს, ფლორენციასთან ახლოს, ანჯიანოში. 1470 წელს ლეონარდო ფლორენციის მხატვართა გილდიაში განეწიხანდა. 1478 წელს ფლორენციის სინიხიამ ახალგაზ-

რდ ლეონარდოს ჰადაცო ვეიოს სან ბუხნარდოს კაპელითვის სუხათის დახატვა მიანდო, ნამუშევარი ამჟამად დაჩახუელია. 1481 წელს ლეონარდოს საუხთხევის სუხათის „მოგვთა თყვანისცემის“ დახატვა შეუკეთეს. უფიცი გაღეუაში დაცილი ეს ნამუშევარი დაემთავრებელი დაჩჩა, ვინაიდან მხატვარმა მიდანის მთავის, ელოვიყო მოხოს მიწვევა მიიღო და საცხოვრებლად მიდანში გადავიდა. სწოხედ მოხოს სასახლის კაჩხე ყოფნისას, შექმნა მან ცნობილი ფეხესა „საიღუმლო სეხობა“ სანტა მარია დელა გაციას მონასტისის საცხატუხოსთვის. იმავე პეიოდში, სანიფინხო საქმიანობას ეწეოდა და თეატრული სანახამებების გაფოჩმებაზეც მუშაობდა.

✓ ლეონარდო და ვინჩის 1000-ზე მეტი ჩანახატი აქვს შეხულებელი ადამიანის და ცხოველე-

ბის ანატომიაზე. მისმა გამოგონებებმა 300 წლით გაუსწიო დხოს - პაჩამუტი, ველოსიპედი, ტანგი, გადასატანი ხიდეები უჩიხთვის, პიფეტი-ტოხი, კატაპულტი, ტელესკოპი... ნოხვეგიაში ახსებობს ხიდი მისი პიფეტით აგებელი და სხვ.

✓ შავი ქიხის დიდი ეპიდემიის შემდეგ, ხელი-სუფლებას, შემდეგი ეპიდემიის თავიდან ასაცილებლად, მან მიდანის წყლის სისტემის შეკვლის იდეალური გეგმა შესთავაზა, ხომელიც უახყვეს. პიფეტი, სხელყოფილი პაჩამუტიხებით, დაბეგმარებით, ხომლის განხმეცილებაც თავის დხოზე საჭიხოდ ახ მიიჩნიეს, საუკუნეების შემდეგ, ცნდომის ხელისუფლებამ ნახმატებით გამოიყენა.

✓ ლეონარდო და ვინჩი ვეიოიხოს მონაფე იყო და „ქიხტეს ნათლობის“ ხატვის დხოს მას ანბელიოების დახატვა დაეკადა. იმდენად კაჩხად შეახელა დაკადება, ხომ ვეიოიხომ ამის შემდეგ ხატვას საუხოდ დაანება თავი.

✓ ლეონარდოს ბოლო ნამუშევარია შიხისას „მონალიზას“ პიჩეტი, ხომელიც არბათ ქოტიხი ყველაზე ცნობილია მის ნამუშევარებს შიხის.

✓ ამბობდნენ, ხომ ამ ნახატზე დანტეს ბუეტიჩეა გამოსახული და ნახატს, ახლოს ნახვისას, თეხმე უცნაური მაგნეტიზმი აქვს. ლეონარდო და ვინჩიმ 30-მდე დახულებელი ნახატი და უამაჩვი საიღუმლო დატოვა...

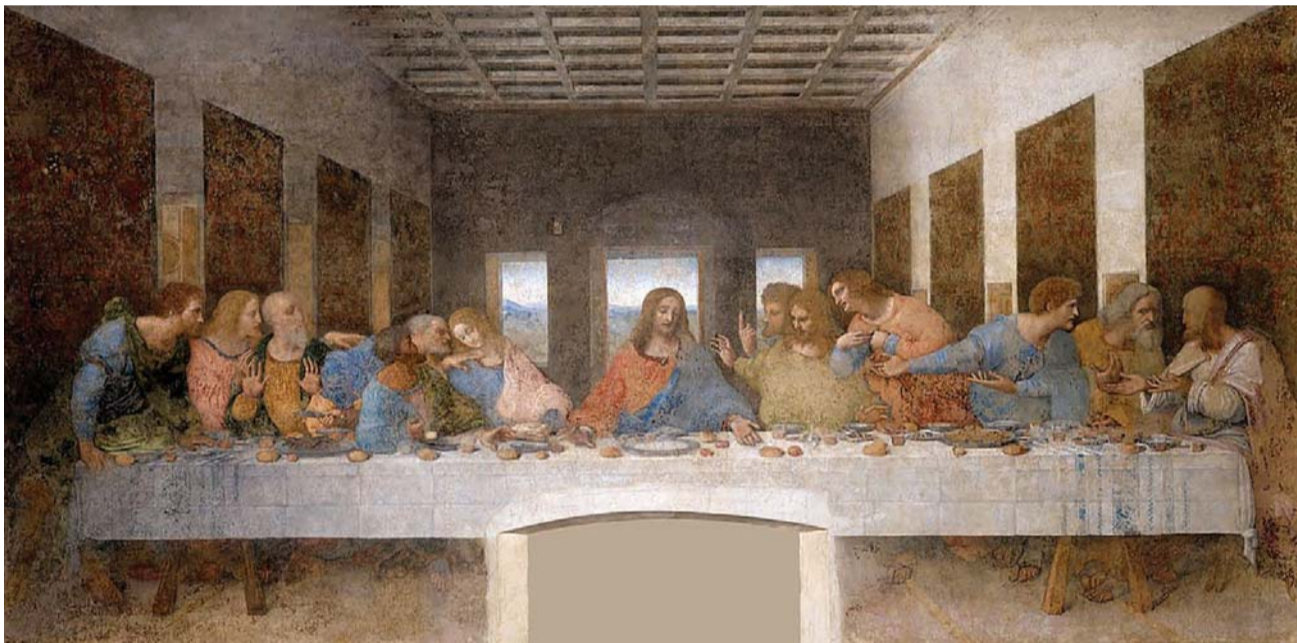

**სამოელო ცაკეოლო ეფოლო ტრაბა**

**7 ლარი**

**სამოელო ცაკეოლო**

**12 ლარი**

**ბეომფელო ბეომფელო**

**10 ლარი**

**პროფესიული უბარბე**

**ყარხიე ზარეტი ყარხიე უბარბე**

**9 ლარი**

**პროფესიული უბარბე**

**Cavabari ili diomli suallar**

**სიხსლე ბეკტიდე**

**მანსაველიის ბეომფელონიტის ფასი - 27 ლარი**

**ბეოსტის ბეაჩარბა**

**15 ლარი**

**ნიგონი თეომფილია I-IV კლასების მანსაველითა კომბინირებული საბეომფლო მანსა, კითხვა-პასუხის და ტესტების სანით**

**ფასი - 17 ლარი**

**წინის თარი**

**ტესტები ქართულ ლიტერატურაში**

**პროფესიული ბეომფილისატივის**

**ნიგონი I V-XVIII სს მფერლოვა**

**ნიგონი II XIX საუკუნის მფერლოვა**

**ნიგონი III XX საუკუნის მფერლოვა**

**თითო ტომის ფასი - 13 ლარი**

**ხელმოწერის თანხა ბედომფიხსებთ რაკვიზიტიბეაჩა:**

მიმფევი - შპს „ახალი ბანათლება“, ს/კ 202058735,  
 ა/ა GE93LB0113314052305000,  
 ს/ს „ლიბარტი ბანკი“, კ/კ LBRTGE22  
 შეიქენის მსურველები დაბეომფელორდით:  
 555 411 668, 599 88 00 73, 032 295 80 23

**სანსაველის ნიტეარკტიური ბეთოლევი**

**10 ლარი**

**ქართული (I-VII) მანსაველითა ბეომფელონიტის**

**11 ლარი**

**პროფესიული უნარები თეორიული მანსა**

**15 ლარი**

**პროფესიული უნარები ტესტები**

**15 ლარი**