Вторникъ, 6-го (19-го) января 1909 г.

№ 4.

КАВКАЗЪ

ГОДЪ ШЕСТЬДЕСЯТЪ ЧЕТВЕРТЫЙ.

Сегодня: „Штабсъ-ротмистръ Трубниковъ“ (фельетонъ).—

Съѣздъ лиги образованія.

ПОДПИСНАЯ ЦѢНА Для городскихъ подписчиковъ на годъ 7 р. на 11 мѣс.—6 р. 50 к., на 10 мѣс 6 р., на 9 мѣс. 5 р. 50 к., на 8 мѣс.—5 р, на 7 мѣс —4 р. 50 к, на 6 мѣс —4 р., на 5 мѣс, 3 р. 50 к., на 4 мѣс. 3 р., на 3 мѣс.—2 р. 25 к, на 1 мѣс.—75 к. Для иногородныхъ на годъ—8 р 50 коп., на 11 мѣс.—8 р., на 10 мѣс.—7 р. 50 к. на 9 мѣс.—7 р., на 8 мѣс —6 р. 50 к., на 7 мѣс.—6 р., на 6 мѣс.—5 р. 50 к., на 5 мѣс.—5 р., на 4 мѣс.—4 р., на 3 мѣс.—3 р., на 2 мѣс. 2 р., на 1 мѣс.—1 р.

ПЛАТА ЗА ОБЪЯВЛЕНІЯ: съ мѣстн. (кавказскихъ) за строку петита или занимаемое ею мѣсто на 1-й стр. 16 к. и на 4-й стр.—8 к. **Многократныя объявленія со значительною скидкою.** За казенныя объявленія плата взимается по особой, выработанной по соглашенію Намѣстника Его Величества съ министрами внутреннихъ дѣлъ и финансовъ и государственнымъ контролеромъ, таксѣ, своевременно напечатанной въ „Кавказѣ“.

ПОДПИСКА и пріемъ объявленій въ конторѣ газ. „Кавказъ“ (Тифлисъ, Эрив. пл., п. Харазовой) отъ 9 до 2 час. дня. Объявленія отъ лицъ, фирмъ и учрежденій за границей, Петербурга, Москвы, Царства Польскаго прибалтійскихъ губ. принимается въ конторѣ объявленій Л. и Э. Метцель, и К°, въ Москвѣ и Петербургѣ—по 10 коп., на 1-й стр. вдвое.

Для личныхъ объясненій редакція открыта ежедневно отъ 10 до 12 часовъ дня. Редакція оставляетъ за собою право сокращать и исправлять рукописи, присланныя для печати. Рукописи не принятыя для напечатанія не возвращаются. СТАТЬИ присылаемыя безъ условій, считаются безплатными.

Редакція помѣщается: Эриванская площадь, домъ Харазовой. Телефонъ № 182.

Слѣдующій номеръ „Кавказа“, по случаю праздника Крещенія Господня выйдетъ въ четвергъ, 8-го января.

Контора газеты «Кавказъ» открыта съ 9 до 2 час. дня и съ 6 до 7½ час. вечера

Открыта подписка на 1909 годъ

на газету

„КАВКАЗЪ“.

(ГОДЪ ИЗДАНІЯ LXIV).

Подписная цѣна съ доставкой и пересылкой.

На	годъ.	11 мѣс.	10 мѣс.	9 мѣс.	8 мѣс.	7 мѣс.
Для городскихъ подписчиковъ	7 р.	6 р. 50к.	6 р.	5 р. 50к.	5 р.	4 р. 50к.
Для иногородныхъ	8 р. 50к.	8 р.	7 р. 50к.	7 р.	6 р. 50к.	6 р.
На	**6 мѣс.**	**5 мѣс.**	**4 мѣс.**	**3 мѣс.**	**2 мѣс.**	**1 мѣс.**
Для городскихъ подписчиковъ	4 р.	3 р. 50к.	3 р.	2 р. 25к.	1 р. 50 к.	75 к.
Для иногородныхъ	5 р. 50к.	5 р.	4 р.	3 р.	2 р.	1 р.

Отдѣльные номера по 5 копеекъ.

Допускается разсрочка для годовыхъ подписчиковъ.

Для городскихъ.		Для иногородныхъ.	
1-й взносъ при подпискѣ	2 руб.	1-й взносъ при подпискѣ	2 р. 50 к.
2-й къ 1-му марта	2 »	2-й къ 1-му марта	2 » — »
3-й къ 1-му мая	2 »	3-й къ 1-му мая	2 » — »
4-й къ 1-му іюля	1 »	4-й къ 1-му іюля	2 » — »

Контора и редакція - въ Тифлисѣ, Эриванская площадь, домъ Харазовой.

Отъ редакціи.

Приступая къ постепенному оживленію газеты „Кавказъ“, редакція намѣтила рядъ реформъ, которыя предполагаетъ проводить съ начала наступающаго 1909 года. Переходъ отъ нынѣшняго формата къ формату 22¼ на 14¾ вершка обусловливается техническими соображеніями и не отразится количественно на существенномъ содержаніи газеты, номера которой будутъ пополняться дополнительными полулистами при достаточномъ накопленіи матеріала. Редакція въ настоящее время находится въ переговорахъ съ рядомъ извѣстныхъ публицистовъ, содѣйствіе которыхъ дастъ газетѣ возможность съ желательною полнотой разрабатывать вопросы, связанные съ государственнымъ строительствомъ и экономическимъ благосостояніемъ нашей окраины. Рядомъ съ расширеніемъ информаціоннаго отдѣла, справочнаго и хроники, предполагается также періодически удѣлять фельетоны беллетристическимъ произведеніямъ, какъ оригинальнымъ, такъ и переводнымъ. Редакція надѣется найти не одно пассивное сочувствіе у своихъ читателей, но и ихъ активную помощь, въ смыслѣ сообщенія ей статей, замѣтокъ и пожеланій, которыя поспособствуютъ къ всестороннему освѣщенію краевыхъ вопросовъ и найдутъ широкое гостепріимство въ газетѣ, лишь бы это сотрудничество было исполнено того духа, которымъ проникнута редакція: духа безпристрастности, безпартійности и горячаго желанія блага Кавказу.

ТИФЛИССКІЙ КАЗЕННЫЙ ТЕАТРЪ.

Во вторникъ, 6-го января, два спектакля: утромъ, по уменьшеннымъ цѣнамъ: 1) **„Веселая вдова“**, 2) **прожекторъ**. Начало въ 12½ час. дня. Вечеромъ, съ участіемъ С. И. Друзякиной, **„Прекрасная Елена“**. Начало въ 8 час. вечера. Участв: г-жи Ардъ, Друзякина, Калинина 2-я, Осипова, Феррари, гг. Данилевскій, Евлаховъ, Карелинъ, Ковальскій, Лутчевъ, Новаковскій, Росколимо, Розановъ, Симоновъ, Улухановъ, Хлюстинъ.

Завтра **1-я гастроль** примадонны королевскаго театра «Ковентъ-Гарденъ» въ Лондонѣ **Ванъ-Брандтъ**, съ участ Н. В. Каржевина, пред. будетъ **„Лакмэ“**. Билеты продаются. Цѣны бенефисныя. Въ четвергъ, 8-го января, съ участ. С. И. Друзякиной и Н. В. Каржевина, **„Заза“**.

Кр. 2—1

ТЕАТРЪ ГРУЗИНСКАГО ДВОРЯНСТВА.

Драматическая труппа «Новый театръ». Дирекція Л. Б. Яворской,

Во вторникъ, 6-го января, утромъ общедоступный спектакль:

Братья Карамазовы.

пьеса въ 7-ми карт (по роману Достоевскаго), пер. Дмитріева. Начало въ 12 ч. дня

Вечеромъ, съ участіемъ Л. Б. Яворской,

ОРЛЕНОКЪ (L'aiglon),

пьеса въ 6-ти д. Э. Ростана, пер. въ стихахъ Щепкиной-Куперникъ. Роль герцога Рейхштадтскаго исп Л. Б. Яворская. Начало въ 8 час. вечера.

АНОНСЪ. Въ четвергъ, 8-го января, въ 5-й разъ **„Дни нашей жизни“** (Любовь студента), пьеса въ 4-хъ д. Леонида Андреева. Въ пятницу, 9-го янв., съ участ. Л. Б. Яворской, въ 1-й разъ новая пьеса изъ антич. жизни **„Гетера Лаиса“**, пьеса въ 5-ти д. В. Протопопова.

Кр. 1—1

Въ залѣ музыкальнаго училища Императорскаго русскаго музыкальнаго о-ва,

на Грибоѣдовской улицѣ, въ среду, 7-го января 1909 года,

СОСТОИТСЯ

2-й и послѣдній КОНЦЕРТЪ

извѣстнаго скрипача-виртуоза

КОЦІАНА,

съ участіемъ піаниста **Весельскаго**.—Билеты продаются въ музыкальномъ магазинѣ комиссіонера тифлисскаго отдѣленія Императорскаго русскаго музыкальнаго общества **И. СУЗАНАДЖЯНЪ**, на Эриванской площади, а въ день концерта, съ 7 часовъ вечера,—при входѣ въ залъ. Подробности въ афишахъ.

12 2—2

АНТРАЦИТЪ

наилучшаго качества. Елисаветинская ул., 170, прот. упр. зак. жел. дор. Складъ П. С. Ходорскаго.

18 1.

ПРЕДСѢДАТЕЛЬНИЦА КОМИТЕТА

по сбору пожертвованій въ пользу пострадавшихъ отъ землетрясенія жителей Сициліи и Калабріи, супруга предсѣдателя Государственной Думы Н. А. Хомякова, обратилась къ статсъ-дамѣ графинѣ Е. А. Воронцовой-Дашковой съ просьбой оказать содѣйствіе сбору пожертвованій на Кавказѣ. Пожертвованія деньгами будутъ приниматься во дворцѣ Намѣстника Его Императорскаго Величества на Кавказѣ ежедневно отъ 2-хъ до 4-хъ ч. дня по подписному листу до полученія квитанціонныхъ книжекъ. Кромѣ того кружка выставлена у швейцара дворца.

ТЕАТРЪ „АРТИСТИЧ. ОБЩЕСТВА“.

Во вторникъ, 6-го января,

утренній спектакль по уменьшеннымъ цѣнамъ: въ 5-й разъ

Король,

пьеса въ 4-хъ дѣйствіяхъ Семена Юшкевича.

Вечеромъ въ 4-й разъ

ДНИ НАШЕЙ ЖИЗНИ,

(Любовь студента), пьеса въ 4-хъ дѣйствіяхъ Леонида Андреева.

Въ четвергъ, 8-го января, бенефисъ В. И. Разсудова-Кулябко, въ 1-й разъ двѣ новыя пьесы: 1) **„Клубъ самоубійцъ“**, драма въ 3-хъ дѣйств. Мудзи Эонъ и Армонъ, 2) **„Тифлисская гетера“**, дѣла житейскія въ 3-хъ д. С. Ѳ. С—ва. Начало утренняго спектакля въ 12½ час. дня, вечерняго ровно въ 8 часовъ.

Кр 3 1.

ТЕАТРЪ „АРТИСТИЧЕСКАГО ОБЩЕСТВА“.

Въ среду, 7-го января,

домашній артистическій вечеръ

М. Ѳ. ДЖЕМАРДЖИДЗЕ.

Представлено будетъ

РЕВИЗОРЪ,

комед. въ 5-ти дѣйств., Н. В. Гоголя.

Начало въ 8½ час. вечера.

Послѣ спектакля ТАНЦЫ. Билеты въ швейцарской. Гости, по рекомендаціи гг. членовъ, платятъ за входъ, помимо стоимости билета, по 1 руб.

Кр. 7 1.

Въ штабѣ 6-го округа отдѣльнаго корпуса пограничной стражи

предстоитъ продажа двухъ полныхъ наборовъ оркестра

(духового инструмента).

Желающихъ пріобрѣсти таковой просимъ подать заявленіе не позже 15-го января сего года.

Улица Петра Великаго № 10.

16 2—1.

Николаевская улица, № 60.

Состоящій подъ **Августѣйшимъ покровительствомъ Ея Императорскаго Величества** Государыни Императрицы **Александры Ѳеодоровны** тифлисскій **«Домъ трудолюбія»** вступилъ во второе десятилѣтіе своего существованія.

Въ конторѣ **«Дома трудолюбія»** постоянно имѣются для продажи: дѣтское бѣлье, бѣлье для мужской и женской прислуги, поварскія куртки, фартуки, полотенца и колпаки, верхнія теплыя рубахи, дровоноски, суконки для протиранія половъ и друг. предметы шитья для домашняго обихода. Цѣны самыя дешевыя.

Здѣсь же, ежедневно, отъ 8-ми до 7-ми часовъ, принимаются заказы и пожертвованія: деньгами, вещами, припасами и проч. предметами. Всякое пожертвованіе отмѣчается въ имѣющейся для сего особой книгѣ и въ полученіи таковаго выдается, по желанію, квитанція.

Примѣчаніе. Изъ утвержденнаго общимъ собраніемъ членовъ попечительства отчета за 1907 г. видно, что въ этомъ «Домѣ Трудолюбія» нашли себѣ поддержку 1,800 женщинъ и 228 мужчинъ, кои по національностямъ распредѣляются слѣдующимъ образомъ: грузинъ — 1,222, армянъ — 478, русскихъ—312, проч. національностей—16. Всего 2,028 человѣкъ.

Д. О—4.

ОФИЦІАЛЬНАЯ ЧАСТЬ.

Во вторникъ, 6-го сего января, въ день Богоявленія Господня, въ Николаевскомъ военномъ соборѣ, что въ Александровскомъ саду, его преосвященство епископъ бакинскій отслужитъ Божественную литургію, по окончаніи которой будетъ совершенъ крестный ходъ на іордань, устроенную на нижнемъ бассейнѣ этого сада.

Форма одежды парадная, безъ траура, шинели въ рукава.

По окончаніи водосвятія на прогулкахъ и въ театрахъ разрѣшается гг. офицерамъ быть въ сюртукахъ.

—

Во вторникъ, 6-го сего января, въ день Богоявленія Господня, въ Николаевскомъ военномъ соборѣ, что въ Александровскомъ саду, его преосвященство епископъ бакинскій отслужитъ Божественную литургію, по окончаніи которой будетъ совершенъ крестный ходъ на іордань, устроенную на нижнемъ бассейнѣ этого сада.

Форма одежды гражданскимъ чинамъ парадная.

—

Именной Высочайшій указъ

Правительствующему Сенату.

Разсмотрѣвъ представленный Намъ особый журналъ Совѣта Министровъ и соглашаясь съ заключеніемъ Совѣта о необходимости, въ видахъ болѣе успѣшнаго охраненія порядка и общественной безопасности въ городѣ Батумѣ и Кинтришскомъ участкѣ, Батумскаго округа, дальнѣйшаго оставленія сихъ мѣстностей въ исключительномъ положеніи, повелѣваемъ: 1) продолжить срокъ дѣйствія введеннаго въ названныхъ городѣ и участкѣ положенія чрезвычайной охраны еще на шесть мѣсяцевъ, а именно по 21-е іюня 1909 года, съ сохраненіемъ правъ главноначальствующаго въ отношеніи этихъ мѣстностей за военнымъ губернаторомъ Батумской области, и 2) обратить эту мѣру къ исполненію, по телеграфу.

Правительствующій Сенатъ не оставитъ учинить къ исполненію сего надлежащія распоряженія.

На подлинномъ Собственною Его Императорскаго Величества рукою подписано:

«НИКОЛАЙ».

Въ Царскомъ Селѣ.

21-го декабря 1908 года

Скрѣпилъ: Предсѣдатель Совѣта Министровъ, статсъ-секретарь *Столыпинъ.*

—

Высочайшая награда.

Государь Императоръ, 1-го декабря сего года, по удостоенію комитета о службѣ чиновъ гражданскаго вѣдомства и о наградахъ, Всемилостивѣйше соизволилъ пожаловать за неслужебныя заслуги по инженерному вѣдомству серебряную нагрудную медаль на станиславской лентѣ подрядчику кубанской инженерной дистанціи, крестьянину Тамбовской губерніи Николаю **Брицову**.

—

Высочайшіе приказы по военному вѣдомству.

Декабря 26-го дня, въ Царскомъ Селѣ.

Производятся: въ прапорщики запаса пѣшей артиллеріи уволенный въ запасъ арміи фейерверкеръ 1-го кавказскаго горнаго артиллерійскаго дивизіона **Ширинянцъ**—по Александропольскому уѣзду

За отличіе по службѣ: состоящій въ распоряженіи Главнокомандующаго войсками кавказскаго военнаго округа, полковникъ **Чернозубовъ** (Ѳедоръ)—въ генералъ-майоры, съ назначеніемъ начальникомъ войскового штаба терскаго казачьяго войска и съ зачисленіемъ по сему войску; командующій 2-мъ ейскимъ полкомъ кубанскаго казачьяго войска, войсковой старшина **Котроховъ** (Алексѣй) - въ полковники, съ назначеніемъ командиромъ 1-го волгскаго полка терскаго казачьяго войска.

Увольняется изъ запаса, на основаніи с. в. п. 1869 г., кн. VII, ст. 845, прапорщикъ запаса армейской пѣхоты, состоящій на учетѣ по Бакинскому уѣзду—**Готовицкій**.

Умершій исключается изъ списковъ: исправлявшій должность тифлисскаго полицеймейстера, полковникъ **Цихоцкій**.

Декабря 27-го дня, въ Царскомъ Селѣ.

Производятся: подполковники пѣхотныхъ полковъ: 130-го херсонскаго Его Императорскаго Высочества Великаго Князя Андрея Владиміровича—**Шевцовъ** и 156-го елисаветпольскаго генерала князя Цицiанова—**Яхонтовъ**, оба—въ полковники, съ увольненіемъ, за болѣзнію, отъ службы, съ мундиромъ и пенсіею: въ прапорщики запаса пѣшей артиллеріи: уволенные въ запасъ арміи фейерверкеры кавказской гренадерской Его Императорскаго Высочества Великаго Князя Михаила Николаевича артиллерійской бригады **Теръ-Акоповъ**—по Московскому уѣзду, **Витолъ** - по Фридрихштадтскому уѣзду, **Мирзоевъ, Приклонскій, Татіевъ**, всѣ трое—по Тифлисскому уѣзду и **Суликъ**—по Поневѣжскому уѣзду.

Декабря 29-го дня, въ Царскомъ Селѣ.

Производится числящійся по армейской пѣхотѣ, кутаисскій уѣздный воинскій начальникъ, полковникъ **Петровъ** въ генералъ-майоры, съ увольненіемъ отъ службы, съ мундиромъ и съ пенсіею.

По пограничной стражѣ.

Декабря 20-го дня, въ Царскомъ Селѣ.

Назначаются: командиръ карсской бригады полковникъ **Выгранъ** командиромъ хотинской бригады и помощникъ командира эриванской бригады полковникъ **Андрушкевичъ**—командиромъ карсской бригады.

—

Высочайшій приказъ по гражданскому вѣдомству, 8-го декабря 1908 г., № 83.

По Намѣстничеству Его Императорскаго Величества на Кавказѣ.

Производятся, за выслугу лѣтъ, со старшинствомъ: изъ надворныхъ въ коллежскіе совѣтники, по Бакинской губерніи, старшій помощникъ геокчайскаго уѣзднаго начальника **Кикодзе**—съ 15-го февраля 1907 г.; изъ титулярныхъ совѣтниковъ въ коллежскіе асессоры: по губерніямъ: Бакинской: приставъ бакинскаго полицеймейстерства **Прокоповичъ**—съ 19-го апрѣля 1907 г., полицейскій приставъ Дивичинскаго участка, Кубинскаго уѣзда, **Конюшевскій**—съ 11-го января 1907 г.; Елисаветпольской: ветеринарные врачи уѣздовъ: 1-го участка Джеванширскаго, **Андреевъ** и 4-го участка Елисаветпольскаго, **Завойскій**, оба—съ 1-го января 1906 года, исправляющій должность дѣлопроизводителя губернскаго правленія, нынѣ въ отставкѣ, **Теръ-Карапетовъ**—съ 18-го мая 1905 г.; Эриванской, переводчикъ при мировомъ посредникѣ 2-го отдѣла Александропольскаго уѣзда **Папоянцъ**- съ 23-го августа 1907 г.; изъ коллежскихъ секретарей въ титулярные совѣтники: по губерніямъ: Бакинской: экзекуторъ губернскаго правленія **Степановъ** съ 8-го августа 1907 г., полицейскій приставъ Зувандскаго участка, Ленкоранскаго уѣзда, **Засядко**—съ 25-го апрѣля 1907 г.; кутаисской, сенакскій уѣздный ветеринарный врачъ **Страндбергъ**—съ 20-го февраля 1905 г.; Эриванской: исправляющій должность помощника сурмалинскаго уѣзднаго начальника **Гринкевичъ**—съ 26-го мая 1907 г., полицейскій приставъ 2-го участка Новобаязетскаго уѣзда **Цалкаламидзе**—съ 1-го іюля 1905 г.; изъ губернскихъ въ коллежскіе секретари: по губерніямъ: Бакинской: сверхштатный чиновникъ X класса бакинскаго уѣзднаго полицейскаго управленія **Каландаришвили**—съ 18-го іюня 1907 г., канцелярскій чиновникъ канцеляріи бакинскаго градоначальника **Пашковъ**—съ 19-го января 1906 года; Елисаветпольской: исправляющій должность бухгалтера губернскаго правленія **Дьяковскій**—съ 20-го іюня 1907 г., полицейскій приставъ 1-го участка Казахскаго уѣзда **Окуневъ**—съ 1-го августа 1904 г.; изъ коллежскихъ регистраторовъ въ губернскіе секретари: по губерніямъ: Бакинской: дѣлопроизводитель бакинскаго уѣзднаго полицейскаго управленія **Мирзабековъ**—съ 12-го августа 1906 г., переводчикъ бакинскаго уѣзднаго полицейскаго управленія **Султановъ**—съ 18-го августа 1907 г., письмоводитель портоваго участка бакинскаго полицеймейстерства **Шаншіевъ**—съ 5-го сентября 1906 г., Эриванской: экзекуторъ губернскаго правленія **Бондарюкъ** (онъ же Бандурукъ)—съ 27-го іюля 1907 г.; въ коллежскіе регистраторы: исправлявшій должность помощника дѣлопроизводителя канцеляріи завѣдывавшаго полиціей на Кавказѣ **Кузьминскій** — съ 1-го января 1907 г., исправляющій должность переводчика туземныхъ языковъ особаго отдѣла по полицейской части канцеляріи Намѣстника **Пармаксизовъ** — съ 29-го ноября 1907 г.; по губерніямъ; Бакинской: исправлявшій должность секретаря ленкоранскаго уѣзднаго полицейскаго управленія, нынѣ въ отставкѣ, **Паламарчукъ**—съ 5-го октября 1906 г., исправляющіе должности: дѣлопроизводителя губернскаго правленія **Юсуфовъ**—съ 27-го сентября 1907 г., помощниковъ дѣлопроизводителя того же правленія: **Петровъ**—съ 30-го сентября 1907 г., **Залѣсскій**—съ 27-го сентября 1907 г., помощниковъ пристава бакинскаго полицеймейстерства: **Довгилевъ** (онъ же Лазаревъ) и **Рабинскій**, оба—съ 5-го октября 1906 г., столоначальники управленія бакинскаго полицеймейстера **Маркеловъ** и **Федотьичевъ** — оба съ 10-го апрѣля 1907 г., помощникъ столоначальника управленія бакинскаго полицеймейстера **Брызгушкинъ** — съ 27-го сентября 1907 г., письмоводители бакинскаго полицеймейстерства **Ибрагимбековъ**, **Поляковъ**, оба — съ 10-го апрѣля 1907 г., **Саканделидзе** - съ 5-го октября 1906 г., **Евстратовъ** — съ 27-го сентября 1907 г.; околоточные надзиратели бакинскаго полицеймейстерства: **Эсадзе** - съ 5-го октября 1906 г., **Деминъ** — съ 12-го іюля 1907 г., **Маркаровъ** и и **Нерушенко**, оба — съ 10-го апрѣля 1907 г., бывшіе околоточные надзиратели бакинской городской полиціи: **Нарѣжный** — съ 18-го декабря 1906 г., **Руденко**— съ 27-го сентября 1907 года, **Кибировъ** - съ 31-го января 1907 г., канцелярскіе служители губернскаго правленія: **Адаменко, Жапловъ, Кіевскій, Султановъ** и **Хачпановъ**, всѣ пятеро — съ 27-го сентября 1907 г., Елисаветпольской, исправляющій должность полицейскаго пристава 1-й части гор. Нухи **Ивановъ** -- съ 11-го марта 1907 г., Эриванской: исправляющій должность полицейскаго пристава 4-го участка Новобаязетскаго уѣзда **Григоровъ** — съ 24-го августа 1907 г., дѣлопроизводитель эчміадзинскаго уѣзднаго полицейскаго управленія **Андріасовъ** — съ 22-го декабря 1906 г., исправляющій должность дѣлопроизводителя александропольскаго уѣзднаго по воинской повинности присутствія **Майковскій** онъ же Манковскій)—съ 5-го октября 1906 г., переводчикъ при мировомъ посредникѣ II отдѣла Эчміадзинскаго уѣзда **Акопянцъ** — съ 15-го іюня 1907 г., канцелярскіе служители губернскаго правленія: **Бугай** — съ 8-го мая 1907 г., **Вартановъ** — съ 15-го сентября 1907 г., по Карсской области канцелярскій служитель карсскаго городского полицейскаго управленія **Симеонянцъ** —съ 5-го октября 1906 г.

Утверждаются въ чинѣ, со старшинствомъ: коллежскаго секретаря: по губерніямъ: Бакинской, исправляющій должность младшаго чиновника особыхъ порученій при бакинскомъ градоначальникѣ **Чикваидзе** — съ 13-го сентября 1905 г., по диплому 1-й степени Императорскаго университета, Елисаветпольской: уѣздные ветеринарные врачи: джеванширскій **Гречишкинъ**—съ 7-го іюня 1902 г., арешскій **Виноградовъ** съ 4-го октября 1903 г., бывшій елисаветпольскій, 2-го участка, нынѣ въ отставкѣ, **Поповъ**—съ 5-го февраля 1902 г., по Дагестанской области: окружные ветеринарные врачи: Казикумухскаго округа **Касторскій**—съ 20-го іюня 1902 г., Гунибскаго округа **Войко**—съ 6-го іюня 1903 г., Даргинскаго округа баронъ **Фитингофъ-Шель** и Казикумухскаго округа **Михайловъ**, оба—съ 12-го іюня 1903 г., всѣ семеро по степени ветеринара.

По вѣдомству министерства внутреннихъ дѣлъ.

По почтово-телеграфному управленію.

Производятся, за выслугу лѣтъ, со старшинствомъ: изъ надворныхъ въ коллежскіе совѣтники: начальники почтово-телеграфныхъ конторъ почтово-телеграфныхъ округовъ: 4-го класса: шемахинской, тифлисскаго, **Гюльазизовъ** — съ 1-го апрѣля 1908 г., абастуманской, тифлисскаго, **Милевскій**—съ 26-го апрѣля 1908 г., ахалцихской, тифлисскаго, **Такайшвили**—съ 11-го іюня 1908 г.; изъ коллежскихъ асессоровъ въ надворные совѣтники: начальники почтово-телеграфныхъ конторъ почтово-телеграфныхъ округовъ: 6-го класса, нальчикской, владикавказскаго, **Лугвеневъ**—съ 1-го декабря 1907 г., бѣлогорской, тифлисскаго, исправляющій должность, **Шафіевъ** и эчміадзинской, тифлисскаго, **Ходоровичъ**,—оба съ 1-го іюня 1908 года, благодарненской, владикавказскаго, **Пашинъ**—съ 3-го августа 1908 г., арданучской телеграфной конторы, тифлисскаго, **Манандовъ**—съ 1-го іюня 1908 г.; изъ титулярныхъ совѣтниковъ въ коллежскіе асессоры: начальникъ чіатурской почтово-телеграфной конторы тифлисскаго округа **Галустовъ** съ 15-го іюля 1908 г., изъ коллежскихъ секретарей въ титулярные совѣтники: начальникъ биби-эйбатской почтово-телеграфной конторы 6-го класса тифлисскаго почтово-телеграфнаго округа, исправляющій должность, **Маркосовъ** съ 19-го февраля 1908 года; изъ губернскихъ въ коллежскіе секретари: начальникъ ахалкалакской почтово-телеграфной конторы, 5-го класса, тифлисскаго почтово-телеграфнаго округа **Делибашевъ**—съ 11-го іюля 1908 года; изъ коллежскихъ регистраторовъ въ губернскіе секретари: начальникъ тихорѣцкой почтово-телеграфной конторы 5-го класса, владикавказскаго почтово-телеграфнаго округа, **Дуальскій**—съ 7-го марта 1908 года.

По владикавказскому округу.

Производятся, за выслугу лѣтъ, со старшинствомъ: изъ титулярныхъ совѣтниковъ въ коллежскіе асессоры бухгалтеръ управленія **Капацинъ**—съ 15-го сентября 1907 г.; изъ коллежскихъ секретарей въ титулярные совѣтники: исправляющій должность помощника начальника темрюкской почтово-телеграфной конторы 4-го класса **Алидзаевъ**—съ 30-го іюня 1907 г.; почтово-телеграфные чиновники почтово-телеграфныхъ конторъ: III разряда, владикавказской, **Дорошенко**—съ 28-го сентября 1907 г. и V разряда, пятигорской, **Мирохинъ** съ 16-го августа 1907 года; изъ губернскихъ въ коллежскіе секретари: помощникъ начальника невинномысской почтово-телеграфной конторы **Правикъ**—съ 28-го сентября 1907 года; почтово-телеграфные чиновники почтово-телеграфныхъ конторъ: IV разряда ейской, **Лышкинъ**—съ 1-го іюля 1907 г., V разряда, новороссійской, **Арсеньевъ** съ 16-го іюня 1907 г. и VI разряда петровской, Дагестанской области, **Зазуновъ**—съ 28-го августа 1907 г.; изъ коллежскихъ регистраторовъ въ губернскіе секретари: младшій механикъ, завѣдывающій грозненскою телефонною сѣтью, **Несмѣловъ**—съ 7-го мая 1907 г.; начальникъ малороссійско-архангельскаго почтоваго отдѣленія **Гризодубъ**—съ 20-го октября 1907 г.; почтово-телеграфный чиновникъ VI разряда петровской, Дагестанской области, почтово-телеграфной конторы **Бужиновъ**—съ 10-го іюня 1907 г.; надсмотрщикъ владикавказской телефонной сѣти **Алхазовъ**—съ 1-го іюня 1907 г.; въ коллежскіе регистраторы: почтово-телеграфный чиновникъ IV разряда екатеринодарской почтово-телеграфной конторы **Кіевъ**, исправляющій должность начальника новоминскаго почтоваго отдѣленія **Чебатаревъ**, почтово-телеграфные чиновники почтово-телеграфныхъ конторъ: V разряда: пятигорской **Шершневъ**, кущевской **Булловъ**, всѣ четверо - съ 5-го октября 1906 г., владикавказской: **Бѣловъ**—съ 12-го августа 1907 г., **Заводновъ**—съ 1-го іюля 1907 г., грозненской, исправляющій должность, **Ждановичъ**, пятигорской **Шрамковъ**,—съ 5-го октября 1906 г., VI разряда: армавирской **Тузовъ** съ 10-го іюля 1907 г., владикавказской **Худокормовъ**—съ 27-го іюля 1907 г., ставропольской: **Гринь** — съ 12-го августа 1907 г., **Соколянскій**—съ 17-го февраля 1907 г., романовской **Габунія** - съ 1-го іюля 1907 г., хасавъюртовской: **Кутиновъ** — съ 7-го сентября 1907 года, **Обжогинъ** — съ 5-го октября 1906 г., невинномысской **Рѣзниченко** — съ 6-го сентября 1907 г., тихорѣцкой **Собецкій** - съ 12-го августа 1907 г., новороссійской городской **Дворядкинъ**, онъ же Дворянкинъ - съ 1-го сентября 07 г., екатеринодарской: **Шелюто**—съ 12-го августа 1907 г., **Слѣпневъ** - съ 22-го декабря 1906 г., александровской **Могильный** — съ 6-го сентября 1907 года, георгіевской **Еськовъ** — съ 5-го октября 1906 года, почтово-телеграфныхъ отдѣленій: песчанокопскаго **Хорунженко** - съ 7-го мая 1907 г., хунзахскаго **Цинадзе**—съ 5-го октября 1906 г.; надсмотрщикъ петровской, Дагестанской области, почтово-телеграфной конторы **Степановъ** - съ 1-го мая 1907 г.

—

Приказъ по управленію Намѣстника Его Императорскаго Величества на Кавказѣ.

3-го января 1909 года. Въ г. Тифлисѣ.

№ 1.

Опредѣляется на службу окончившій курсъ въ Императорскомъ С.-Петербургскомъ университетѣ Владиміръ Линденъ исправляющимъ должность кандидата на административныя должности при канцеляріи моей по военно-народному управленію.

Назначаются: бывшій и. д. мирапанскаго уѣзднаго начальника, подполковникъ Манцевѣтовъ—исправляющимъ должность сенакскаго уѣзднаго начальника; чиновникъ особыхъ порученій при тифлисской казенной палатѣ, титулярный совѣтникъ Келаревъ—дѣлопроизводителемъ закавказскаго отдѣленія крестьянскаго поземельнаго банка, съ 18-го декабря 1908 года; и д. кандидата на административныя должности при моей канцеляріи по военно-народному управленію, коллежскій секретарь князь Мачабели—исправляющимъ должность младшаго помощника дѣлопроизводителя общей канцеляріи моей, съ 1-го сего января.

Увольняется канцелярскій служитель моей канцеляріи Щербаковъ, согласно прошенію, отъ должности и вообще отъ службы, съ 1-го января 1909 года.

Увольняются въ отпускъ: управляющій рыбными промыслами въ восточной части Закавказскаго края, дѣйствительный статскій совѣтникъ Вучино, помощникъ полицейскаго пристава Эчміадзинскаго уѣзда, неимѣющій чина Толмачевъ—внутри имперіи, первый на одинъ мѣсяцъ, а второй на одинъ мѣсяцъ и двадцать дней и офицеръ закавказской полицейской стражи по Батумскому округу, прапорщикъ милиціи Темуръ-бекъ Аджарскій—за границу на 28 дней.

Исключается изъ списковъ младшій помощникъ дѣлопроизводителя моей канцеляріи, титулярный совѣтникъ Аверкіевъ, съ 1-го января 1909 года, по случаю назначенія помощникомъ контролера контроля закавказскихъ желѣзныхъ дорогъ.

Подписалъ: Намѣстникъ, генералъ-адъютантъ *графъ Воронцовъ-Дашковъ.*

—

Приказы по военно-народному управленію Кавказскаго края.

31-го декабря 1908 года. Въ г. Тифлисѣ.

№ 102.

Канцелярскій служитель канцеляріи моей по военно-народному управленію, неимѣющій чина Андрей Мележниковъ увольняется въ отпускъ, во всѣ города Россійской имперіи, для устройства домашнихъ дѣлъ, срокомъ на 28 дней, съ сохраненіемъ содержанія.

№ 103.

Назначаются: Запасный старшій писарь окружнаго инженернаго управленія кавказскаго военнаго округа Анатолій Тарасовъ—канцелярскимъ служителемъ канцеляріи моей по военно-народному управленію.

Помощникъ дѣлопроизводителя канцеляріи военнаго губернатора Дагестанской области, коллежскій регистраторъ Суминъ—и. д. дѣлопроизводителя управленія Аварскаго округа, Дагестанской области.

Канцелярскій чиновникъ Темиръ-Ханъ-Шуринской городской полиціи, коллежскій регистраторъ Овсѣенко—и. д. помощника дѣлопроизводителя канцеляріи военнаго губернатора Дагестанской области.

Письмоводитель Койсубулинскаго участка, Аварскаго округа, Дагестанской области, коллежскій регистраторъ Имамъ Шафи Магома-оглы Исалиевъ—и. д. начальника Ункратль-Дидоевскаго участка, Андійскаго округа, Дагестанской области.

И. д. письмоводителя Гудаутскаго участка, Сухумскаго округа, неимѣющій чина Свистунъ Ждановичъ—и. д. письмоводителя Койсубулинскаго участка, Аварскаго округа, Дагестанской области.

Канцелярскій служитель канцеляріи моей по военно-народному управленію, неимѣющій чина Василій Желтобрюховъ исключается изъ списковъ чиновъ военно-народнаго управленія Кавказскаго края, съ 15-го ноября 1908 года, за опредѣленіемъ его въ штатъ оренбургскаго губернскаго присутствія.

Подписалъ: Намѣстникъ Его Императорскаго Величества на Кавказѣ, генералъ-адъютантъ *графъ Воронцовъ-Дашковъ*

—

Приказъ по министерству внутреннихъ дѣлъ, 15-го декабря 1908 года, № 25:

По главному управленію почтъ и телеграфовъ.

Назначается помощникъ начальника новобаязетской (тифлисск. окр.) почтово-телеграфной конторы 6-го класса, коллежскій асессоръ Лалаевъ—начальникомъ ново-баязетской (тифлисск. окр.) почтово-телеграфной конторы 6-го класса.

Перемѣщается начальникъ новобаязетской (тифлисск. окр.) почтово-телеграфной конторы 6-го класса, надворный совѣтникъ Теръ-Партугиневосянцъ—начальникомъ царскосельской (тифлисск. окр.) почтово-телеграфной конторы 6-го класса, съ 16-го января.

Увольняется въ отпускъ внутри имперіи помощникъ начальника VIII отдѣла перевозки почтъ по желѣзнымъ дорогамъ, статскій совѣтникъ Критскій на 2 мѣсяца.

—

Отъ Высочайше учрежденной комиссіи о мѣрахъ предупрежденія и борьбы съ чумною заразою.

Движеніе холеры.

Въ гор. С.-Петербургѣ за сутки съ 12 час. дня 15-го сего декабря по 12 час. дня 16-го декабря, по свѣдѣніямъ городского санитарнаго бюро, заболѣло холерою 26, умерло 4.

Въ С.-Петербургской губерніи, въ Шлиссельбургскомъ уѣздѣ, съ 6-го по 12-е декабря заболѣло 4, въ Царскосельскомъ уѣздѣ 11-го декабря заболѣлъ 1 и въ Гдовскомъ уѣздѣ 8-го декабря заболѣло 2, умеръ 1.

Въ Кубанской области, въ Лабинскомъ отдѣлѣ, 15-го декабря заболѣлъ 1.

Въ гор. Эривани 14-го декабря заболѣлъ 1.

НЕОФИЦІАЛЬНАЯ ЧАСТЬ.

Телеграммы.

(Чрезъ «С.-Петербургское телеграфное агентство»).

Отъ 3-го и 4-го января.

ПЕТЕРБУРГЪ. Московскій генералъ-губернаторъ имѣлъ счастіе на принесенныя имъ Его Императорскому Величеству и Ея Величеству Государынѣ Императрицѣ Маріи Ѳеодоровнѣ поздравленія по случаю Новаго года получить слѣдующія телеграммы: Отъ Государя Императора:

„Искренно благодарю васъ и поручаю передать отъ Имени Императрицы Государыни и Моего первопрестольной Москвѣ и славнымъ войскамъ московскаго округа Нашу сердечную благодарность за поздравленіе и молитвенныя благопожеланія.

НИКОЛАЙ».

Отъ Государыни Императрицы Маріи Ѳеодоровны:

„Сердечно благодарю жителей древнепрестольной столицы и войска московскаго округа за поздравленіе съ наступающимъ новолѣтіемъ и добрыя пожеланія.

МАРІЯ».

ПЕТЕРБУРГЪ. Въ адмиралтейскомъ соборѣ состоялось отпѣваніе, затѣмъ на кладбищѣ Александровской лавры—погребеніе тѣла скончавшагося вице-адмирала Рожественскаго. Вчера начальникъ морской походной канцеляріи Его Величества возложилъ на гробъ покойнаго отъ имени Государя Императора и Государыни Императрицы крестъ изъ бѣлыхъ цвѣтовъ. Флигель-адъютантъ германскаго императора возложилъ вѣнокъ отъ имени германскаго императора, другой—отъ Генриха Прусскаго.

ПЕТЕРБУРГЪ. Удостоившимся особаго разсмотрѣнія особымъ журналомъ Совѣта Министровъ объ утвержденіи временныхъ расходныхъ расписаній на первые четыре мѣсяца 1909 г. постановлено, впредь до утвержденія государственной росписи, временно установить подлежащіе къ отпуску по обыкновеннымъ и чрезвычайнымъ расходамъ кредиты, всего въ количествѣ 842.274.830 руб.

ПЕТЕРБУРГЪ. Херсонскому (?) земству разрѣшено созвать въ Харьковѣ въ февралѣ областной съѣздъ по ветеринарнымъ вопросамъ для выработки мѣръ въ цѣляхъ прекращенія и предупрежденія заразныхъ болѣзней на югѣ Россіи.

БЕРЛИНЪ. Императоръ Вильгельмъ принялъ депутацію русскаго лейбъ-гвардіи петербургскаго короля Фридриха-Вильгельма третьяго полка, прибывшую для принесенія благодарности шефу за пожалованный полку подарокъ.

БЕРЛИНЪ. Депутація петербургскаго полка, также командиръ нарвскаго гусарскаго полка, приглашены императоромъ на предстоящіе завтра коронаціонный и орденскій праздники. Депутація возложила вѣнокъ въ шарлоттенбургскомъ мавзолеѣ.

«Zuddeutsche Reichscorrespondenz» совѣтуетъ Болгаріи скорѣе притти къ соглашенію съ Турціей, ибо таково желаніе всѣхъ державъ; только при этомъ условіи Болгарія можетъ разсчитывать на признаніе независимости и новаго титула князя Турціей и остальными великими державами. «Vossische Zeitung» совѣтуетъ Сербіи хранить миръ и дружбу съ Австро-Венгріей.

КОНСТАНТИНОПОЛЬ, Султанъ испытываетъ недомоганіе. Селямликъ состоялся, аудіенціи 2-го января отложены.

ВѢНА. «Correspondenz Bureau» телеграфируютъ изъ Константинополя: «Паллавичини нѣсколько часовъ имѣлъ совѣщаніе съ великимъ визиремъ и министрами иностранныхъ дѣлъ и торговли. Выработанный совѣщаніемъ проектъ протокола объ австро-венгро-турецкомъ соглашеніи о девяти пунктахъ будетъ переданъ на разсмотрѣніе засѣданія турецкаго совѣта министровъ 4-го февраля, также будетъ посланъ на одобреніе въ Вѣну.

ЦЕТИНЬЕ. Извѣстія объ отреченіи князя Николая вымышлены.

ПАРИЖЪ. Въ палатѣ депутатовъ Жоресъ въ своей рѣчи остановился на международной политикѣ, привѣтствовалъ сдержанный образъ дѣйствій Пишона въ балканскомъ вопросѣ и высказалъ удовлетвореніе, что Германія также дѣйствовала въ интересахъ мира. Россія, по мнѣнію Жореса, использовала всѣ способы для возстановленія своего престижа въ глазахъ славянскихъ народностей.

ТУЛОНЪ. Скончался композиторъ Эрнестъ Рейеръ.

ЛОНДОНЪ. По свѣдѣніямъ «Агентства Рейтера» англійскому правительству пока еще ничего не извѣстно о какихъ-либо новыхъ русскихъ предложеніяхъ относительно Персіи. Каковы бы, однако, ни были въ подробности высказываемыя предположенія, можно, во всякомъ случаѣ, заявить, что единственнымъ стремленіемъ обоихъ правительствъ, дѣйствующихъ въ согласіи, является проведеніе такихъ реформъ, которыя могли-бы положить конецъ нынѣшнему неудовлетворительному положенію въ Персіи.

ЛОНДОНЪ. «Рейтеру» сообщаютъ изъ Пекина, что англійскій посланникъ сдѣлалъ представленія принцу Чингу по поводу увольненія Юаншикая. Этотъ шагъ сдѣланъ независимо отъ другихъ членовъ дипломатическаго корпуса, безъ предварительнаго обсужденія съ вай-вупу и въ соотвѣтствіи съ указаніями британскаго и американскаго правительствъ. Мнѣнія здѣшнихъ дипломатовъ по этому вопросу раздѣлились.

ПЕКИНЪ. Англійскій и сѣверо-американскій посланники получили завѣренія отъ принца Чина, что увольненіе Юаншикая не обозначаетъ перемѣны китайской политики.

БѢЛГРАДЪ. Король призвалъ президіумъ скупщины для совѣщанія по поводу министерскаго кризиса.

БЕРЛИНЪ. Рейхстагъ постановилъ передать законопроектъ о рабочихъ палатахъ въ комиссію. Ораторы почти всѣхъ партій высказались въ пользу законопроекта.

СТОКГОЛЬМЪ. Въ тронной рѣчи, прочитанной сегодня королемъ при открытіи риксдага, указывается, что отношенія между Швеціей и иностранными державами весьма удовлетворительны, о чемъ свидѣтельствуютъ посѣщенія Стокгольма главами иностранныхъ государствъ, также предпринятыя королемъ въ теченіе года поѣздки за-границу; соглашенія съ различными иностранными державами относительно Балтійскаго и Сѣвернаго морей также являются однимъ изъ звеньевъ въ цѣпи стремленій, направленныхъ къ упроченію добрыхъ отношеній съ другими народами и созданію гарантій сохраненія мира. Въ числѣ выработанныхъ законопроектовъ тронная рѣчь отмѣчаетъ проектъ новаго избирательнаго закона; далѣе возвѣщается о назначеніи комиссіи для выработки законопроекта о реформѣ судопроизводства.

СТОКГОЛЬМЪ. Внесенный въ риксдагъ бюджетъ сбалансированъ въ суммѣ 228 милліоновъ кронъ. Истекшій годъ заключенъ дефицитомъ въ 3 милліона. Опасаются дефицита и въ 1909 г. Министерство иностранныхъ дѣлъ испрашиваетъ кредитъ на учрежденіе отдѣленія печати, предполагая чрезъ его посредство давать печати свѣдѣнія и въ случаѣ надобности опровергать невѣрныя.

ДЕНВЕРЪ (Колорадо). На линіи Денверъ-Ріо-Гранде произошло столкновеніе пассажирскаго съ другимъ поѣздомъ. Убито 18, ранено 30 человѣкъ.

ЗАЙГУШЪ (Галиція). Состоялось бракосочетаніе эрцгерцогини Ренаты, дочери эрцгерцога Карла Стефана, съ княземъ Іеронимомъ Радзивилломъ. Въ качествѣ представителя императора присутствовалъ эрцгерцогъ Леопольдъ-Сальваторъ.

МЕССИНА. Вчера изъ-подъ развалинъ дома выбрался наружу девятилѣтній мальчикъ, сообщившій, что его сестры, двадцати и двѣнадцати лѣтъ, находятся живыми подъ развалинами. Тотчасъ было приступлено къ раскопкамъ, и вскорѣ обѣ дѣвушки были извлечены и отвезены на пароходѣ «Савойя». По ихъ разсказамъ, они провели подъ развалинами 19 дней, питаясь лукомъ, виномъ, оливковымъ масломъ и водою; мать убита при разрушеніи дома.

Сегодня состоялось первое послѣ катастрофы засѣданіе провинціальнаго совѣта. Принята резолюція, высказывающая, между прочимъ, всему міру сердечную благодарность за оказанную помощь.

Сегодня ощущались сильныя колебанія почвы. Рухнуло нѣсколько ранѣе поврежденныхъ стѣнъ.

РИМЪ. «Corriere d'Italia» сообщаютъ изъ Мессины, что отрядъ солдатъ нашелъ подъ развалинами дома семидесятилѣтнюю женщину съ признаками жизни въ безсознательномъ состояніи. Врачи надѣются на выздоровленіе.

ГЕЛЬСИНГФОРСЪ. Изъ собранныхъ въ Финляндіи суммъ въ пользу пострадавшихъ въ Италіи препровождено 36,737 марокъ предсѣдателю итальянскаго комитета вспомоществованія пострадавшимъ, герцогу Аостскому.

ВѢНА. Императоръ Францъ-Іосифъ пожаловалъ королевѣ Италіи, въ воздаяніе ея самоотверженной дѣятельности въ Сициліи, большой крестъ ордена Елисаветы. Знаки его будутъ вручены королевѣ при собственноручномъ письмѣ императора.

БЕРЛИНЪ. Недавно основанное землячество русскихъ студентовъ университета и политехникума, подъ почетнымъ предсѣдательствомъ русскаго вице-консула, устроило по случаю новаго года празднество, начавшееся концертомъ, за которымъ послѣдовалъ балъ. На концертѣ присутствовали представители русскаго посольства, русскіе военный и финансовый агенты и многочисленные гости.

ПЕТЕРБУРГЪ. Въ февралѣ разрѣшено созвать въ Петербургѣ первый всероссійскій съѣздъ комиссіонеровъ-коммивояжеровъ.

Въ столицѣ за сутки заболѣло холерой 34, умерло 9.

МОСКВА. На первомъ собраніи новой городской думы жалованье городскому головѣ уменьшено съ тридцати тысячъ до двадцати четырехъ тысячъ въ годъ. Въ кандидаты заявлены нынѣшній голова Гучковъ 71 голосомъ, членъ Государственной Думы Челноковъ—64 голосами; за члена Государственнаго Совѣта Шипова подано два голоса. Новая дума возбудила вопросы объ увѣковѣченіи памяти Забѣлина съ преміей за продолженіе трудовъ по исторіи города Москвы, о посылкѣ телеграммы съ выраженіемъ соболѣзнованія мэру Рима и ассигнованіи 10,000 лиръ для помощи пострадавшимъ отъ землетрясенія.

Послѣ молебствія состоялось открытіе соединеннаго банка, въ составъ котораго вошли московскій международный торговый, южно-русскій промышленный и орловскій коммерческій банки.

ОДЕССА. Въ распорядительномъ засѣданіи судебной палаты прекращено дѣло по обвиненію профессора Щепкина въ участіи въ центральномъ студенческомъ органѣ при университетѣ въ 1905 году.

БЛАГОВѢЩЕНСКЪ. Ограблена слѣдовавшая въ Благовѣщенскъ изъ Красноярской волости почта. Почтальонъ убитъ.

КУСТАНАЙ. Въ уѣздѣ при поимкѣ полиціей шайки конокрадовъ убитъ главарь ея, киргизъ, бѣжавшій изъ тюрьмы. Шайка арестована.

КОВНА. Въ контору нотаріуса Григоровича ворвались шесть злоумышленниковъ съ браунингами и похитили 3.000 руб. Уходя, они положили у дверей бомбу, которую Григоровичъ схватилъ и бросилъ имъ вслѣдъ. Бомба разорвалась съ большой силой, но никто не пострадалъ. Нѣсколько подозрѣваемыхъ арестованы. Двое опознаны.

ВАРШАВА. Ночью задержаны два молодыхъ человѣка. У нихъ найдено болѣе 500,000 руб.

Центральное сельскохозяйственное общество устраиваетъ въ Варшавѣ съ 23-го по 26-е апрѣля выставку живого инвентаря края.

ВОРОНЕЖЪ. Вечеромъ на улицѣ, близъ общественнаго собранія, четырьмя вооруженными ограбленъ преподаватель гимназіи.

КЕРЧЬ. Полицеймейстеръ Яновъ, въ виду обнаруженія ревизіей злоупотребленій, предается суду съ отрѣшеніемъ отъ должности.

ВЛАДИКАВКАЗЪ. Освобожденъ бывшій въ плѣну у разбойниковъ болѣе двухъ мѣсяцевъ объѣздчикъ Кошель.

ЛОДЗЬ. Французская колонія устроила

ФЕЛЬЕТОНЪ.

ШТАБСЪ-РОТМИСТРЪ ТРУБНИКОВЪ.

(Разсказъ).

I.

Въ большой свѣтлой залѣ буфета перваго класса узловой станціи захолустнаго уѣзднаго города копошилось много разнаго люда: одни жались длинной лентой около закрытой еще кассы; другіе бѣгали и отчаянно выкрикивали номеръ затерявшагося, какъ нарочно, носильщика и, усердно толкая попадавшихъ имъ навстрѣчу пассажировъ, тонули въ толпѣ; третьи,—большинство,—толпились около буфетной стойки и добросовѣстно опрокидывали рюмку-другую смирновки, спѣшно запихивая въ ротъ основательный пирожокъ или бутербродъ, съ такой озлобленной быстротой, точно держа съ кѣмъ-либо пари на скорость или боялись прозѣвать и уступить другому аппетитный кусокъ... Свистки паровозовъ, общій, смѣшанный разговоръ, среди котораго можно было уловить жужжаніе газетчика-подростка «газззеты»... столичныя,... мѣстныя... газззеты», объявленія долговязаго сторожа, что поѣздъ стоитъ на такомъ-то пути, или нетерпѣливые оклики офиціантовъ лицами, занявшими чисто накрытые столы,—все сливалось въ одинъ общій протяженный шумъ....

Въ сторонѣ, между кассой и стойкой, за большимъ столомъ сидѣли офицеры кавалерійскаго полка, стоявшаго уже нѣсколько мѣсяцевъ на охранѣ. Такое импровизированное собраніе устраивалось очень рѣдко и было всегда чѣмъ-то въ родѣ праздника, такъ какъ эскадроны, квартировавшіе большимъ кольцомъ вокругъ станціи, были заняты, а офицерамъ воспрещалось не только посѣщеніе города, но и отлучка изъ своихъ частей, расположенныхъ иногда на большихъ разстояніяхъ другъ отъ друга. Такимъ образомъ офицеры рѣдко видѣлись между собой, и полковая жизнь носила характеръ разрозненности, что нисколько не мѣшало всѣмъ имъ, при такихъ станціонныхъ встрѣчахъ, иногда тайкомъ или по приказанію полкового командира, для обсужденія текущихъ вопросовъ, весело коротать часы и, отрѣшившись на время отъ своей тяжелой службы, мысленно путешествовать съ этой снующей, нервной толпой....

Въ такихъ случаяхъ разговоры оканчивались всегда посылкой не особенно лестныхъ словечекъ по адресу командира, какъ виновника такого однообразнаго и безпросвѣтнаго существованія. Больше всѣхъ обыкновенно горячился штабсъ-ротмистръ Трубниковъ, задыхаясь, какъ онъ выражался, «въ провинціальной клѣткѣ»...

— Тамъ у тебя дома все, что нужно,—бурчалъ онъ сквозь густые, рыжеватые усы,—и комфортъ, безъ котораго я, просто, не человѣкъ, и опредѣленные часы службы,—при послѣднемъ словѣ всѣ громко расхохотались... Посмѣялся и самъ Николай Ивановичъ и, не моргнувъ глазомъ, продолжалъ:—и вечеръ въ охотничьемъ клубѣ, и все такое... родное... пріятное, а тутъ вздумалось этому дуррр...—но, встрѣтивъ строгій взглядъ старшаго полковника Жеребцова, сдѣлалъ удивленное лицо и перевелъ незамѣтно разговоръ на корнета Дурасова.

— Тряпка ты, вотъ что скажу я тебѣ, Дурасовъ, только что женился, и вмѣсто того, чтобы быть около жены, не только торчишь и болтаешься здѣсь зря, но и не пытаешься даже отпроситься у командира или, въ случаѣ неудачи, попросту взять да удрать... всего-то нѣсколько часовъ ѣзды, риску мало, а удовольствія... фьюю... сколько,—онъ щелкнулъ пальцемъ и презрительно покачалъ головой...

— Тебѣ хорошо такъ разсуждать, Николай Ивановичъ, ты старый офицеръ, штабсъ-ротмистръ, а я только корнетъ, да еще молодой; и такъ Кириленко пуститъ меня каждый разъ на ученіи; вчера даже крикнулъ: «вы мнѣ весь эскадронъ портите; вамъ-бы не передъ взводомъ ѣздить, а на кордѣ, безъ стремянъ»... а ты совѣтуешь еще удрать... нѣтъ... куда ужъ тутъ...

— Вѣчно это ты, Трубниковъ, сбиваешь съ толку молодежь и знакомишь ихъ со своей школой... довольно намъ и одного тебя,—многозначительно замѣтилъ тутъ же стоявшій ротмистръ Кириленко и, обратившись къ сконфуженному корнету, рѣшительно сказалъ:—да вы его не слушайте, онъ вамъ быстро покажетъ дорогу къ гауптвахтѣ или подкатитъ подъ выговоръ командира или мой, въ родѣ того, какъ на ученіи. Корнетъ, въ знакъ покорнаго согласія, приложилъ руку къ козырьку и, щелкнувъ шпорами, смущенно отошелъ въ сторону... Разговоръ разбередилъ его тоску, и онъ, подергивая безусой губой и моргая влажными глазами, погрузился въ сентиментальныя размышленія о своей женѣ...

Трубниковъ, закуривъ модную пѣнковую трубку, оживленно ораторствовалъ уже у другого конца стола.

— Скажи, пожалуйста,—обратился онъ къ адъютанту,—когда вы ѣдете въ Питеръ?

— Завтра.

— На долго?

— Пробудемъ недѣли три, а то и мѣсяцъ.

— Прекрасно...

— Не дум ешь-ли ты прикомандироваться къ намъ?.. Это невозможно!...

— Почему?

— Командиръ подписалъ вторичное приказаніе о безотлучности офицеровъ и сегодня намѣренъ напомнить объ этомъ лично...

Но вмѣсто отвѣта Николай Ивановичъ хлопнулъ въ ладоши, крикнулъ на весь столъ «эврика» и залился такимъ раскатистымъ смѣхомъ, что заставилъ вздрогнуть пролетавшаго мимо офиціанта съ двумя огромными блюдами въ рукахъ.

— Сидите..., маринуйтесь здѣсь,—едва выговаривалъ онъ сквозь давящій его смѣхъ,—а мы-то завтра чуть свѣтъ.... того.... укатимъ вмѣстѣ съ депутаціей и такимъ-же образомъ вернемся къ вамъ обратно съ гостинцами и кучей столичныхъ новостей.....—и лицо его приняло такое рѣшительное выраженіе, что присутствующіе поняли, что Трубниковъ не шутитъ, а дѣйствительно устроитъ такъ, что поѣдетъ завтра въ Петербургъ, вопреки требованію командира и желанію своего ротмистра, которыхъ не разъ ставилъ втупикъ и заставлялъ дѣлать по своему, улавливая лишь удобный психологическій моментъ.

Полковникъ Жеребцовъ пожалъ пчелами, посмотрѣлъ на Николая Ивановича и спокойно произнесъ: «Неисправимъ»...., а ротмистръ Кириленко хотѣлъ что-то возразить, но, не находя въ своей возмущенной головѣ подходящихъ выраженій для необходимой нотаціи и предупрежденія побѣга своего старшаго офицера, залпомъ выпилъ стаканъ краснаго вина и старался не смотрѣть только въ сторону Трубникова, который давно портилъ ему настроеніе духа.—«Доберусь я до тебя,—мрачно размышлялъ Кириленко,—перестанешь тогда лодыря гонять, отдѣлаю тебя, голубчика, подъ палисандровое дерево и будешь являться не разъ-два въ недѣлю въ эскадронъ, будто инспекторъ какой-то, а каждый день, по корнетски, къ восьми часамъ.., да безъ опозданія»—и, желая разогнать нашедшій на него гнѣвъ, всталъ и прошелся вдоль стола.—„Но какъ его проучить, не теряя, вмѣстѣ съ тѣмъ, добрыхъ отношеній съ нимъ?... вотъ вопросъ... Вѣдь набѣдокуритъ—неуловимъ"...—И ему послышалось, что кто-то поддакнулъ: «да, да... неуловимъ».

Публика рѣдѣла... Протяжный, гулкій шумъ сталъ утихать. Суетливая толпа закопошилась на платформѣ, размѣстилась по вагонамъ..., и скоро все замолкло. Раздался дребезжащій звонокъ станціоннаго колокола, потомъ протяжный басъ долговязаго сторожа «третій звонокъ на Клинскъ, поѣздъ стоитъ на второмъ пути»..., и поѣздъ, посвистывая и громыхая, медленно двинулся.

Офиціанты начали приводить столы въ порядокъ къ прибытію слѣдующаго поѣзда и, покончивъ съ этимъ дѣломъ, принялись «освѣжать» оставшіеся на стойкѣ бутерброды... Большіе стѣнные часы раздѣльно пробили два, и проголодавшіеся офицеры, въ ожиданіи командира, приступили къ поданному, хорошо сервированному обѣду.

— Такъ ты шутишь или серьезно собираешься ѣхать завтра въ Петербургъ?—сухо обратился Кириленко къ Трубникову.—Странно..., однако...,—но Николай Ивановичъ уже смотрѣлъ на своего эскадроннаго съ такой непритворной любовью и такъ ласково протянулъ «прости..., не сердись»..., что Кириленко виновато проронилъ:—да я ничего..., какъ командиръ..., поѣзжай,—и уткнулся въ свою тарелку, теребя какую-то дичь.

Послѣ третьяго блюда обѣдъ сдѣлался оживленнымъ, каждый старался разсказать что-нибудь новое, веселое, и если разсказъ выходилъ неудачнымъ, то автора, при общемъ хохотѣ, штрафовали гривенникомъ въ пользу лакея, хорошо понимавшаго, что въ результатѣ сумма штрафовъ достигнетъ кругленькой цифры.... Но вдругъ, въ концѣ обѣда, поручикъ Андроновъ, слѣдившій все время за Кириленкой, всталъ и обратился къ присутствующимъ съ небольшой рѣчью:—Господа,—усаживаясь въ сторону ротмистра, проговорилъ онъ,—выпьемъ за здоровье нашего старшаго товарища, ротмистра Кириленка, который не только привелъ свой эскадронъ въ блестящее состояніе, но и воспиталъ, въ лицѣ штабсъ-ротмистра Трубникова, доблестныхъ и аккуратныхъ къ службѣ офицеровъ..—но, замѣтивъ багровое, негодующее лицо Кириленко, неожиданно для всѣхъ закончилъ:—За здоровье Трубникова, пожелаемъ ему удачной поѣздки и скораго возвращенія.—Онъ намѣревался сказать еще что то, но былъ прерванъ громкимъ и дружнымъ смѣхомъ офицеровъ, которые бросились чокаться съ мрачнымъ ротмистромъ и смѣющимся во весь ротъ Николаемъ Ивановичемъ, дѣлающимъ имъ всѣмъ сочувственно жесты рукой, что окончательно вывело Кириленко изъ терпѣнія.—«Кривляйся, кривляйся,—шипѣлъ онъ про себя,—паяцъ неуловимый», — и хотѣлъ встать, когда къ нему подошелъ Трубниковъ, чтобы чокнуться съ нимъ. Какой то шутникъ крикнулъ «горько», всѣ подхватили, но сразу оборвали, затихли, обернувшись къ дверямъ, въ которыя входилъ, слегка волоча круглыми носками, командиръ полка, генералъ-майоръ фонъ Бумъ.

Всѣ встали, и когда командиръ приблизился къ столу, началась церемонія щелканія шпоръ съ почтительнымъ пожатіемъ нѣсколькихъ генеральскихъ пальцевъ. Генералъ окинулъ всѣхъ присутствующихъ долгимъ, внимательнымъ взглядомъ и, не замѣчая Николая Ивановича, стоящаго за нимъ, спросилъ Кириленко:—А гдѣ же штабсъ-ротмистръ Трубниковъ?—Ротмистръ собирался уже доложить, но Николай Ивановичъ кивнулъ въ сторону Кириленко, сдѣлалъ граціозный вольтъ и грузной, развязной походкой подошелъ къ генералу, отвѣсилъ театральный поклонъ и проговорилъ:—Штабсъ-ротмистръ Трубниковъ всегда на своемъ мѣстѣ, ваше превосходительство,—и снова взглянулъ на Кириленко, который посмотрѣлъ такими глазами, точно хотѣлъ крикнуть во все горло: «ты врешь, врешь, лодырь этакій неуловимый».

Убѣдившись, наконецъ, что всѣ на мѣстахъ и все обстоитъ благополучно, его превосходительство пріятно улыбнулся и, сѣвъ на пододвинутое адъютантомъ кресло съ рѣзными деревянными пѣтушками на спинкѣ, предложилъ: Садитесь, господа, прошу васъ.—Всѣ заняли свои мѣста; кресло Николая Ивановича было занято командиромъ, и поэтому онъ расположился возлѣ него, по лѣвую руку, на освобожденномъ кѣмъ то мѣстѣ. Съ правой стороны сидѣли адъютантъ и полковникъ Жеребцовъ. Разговоры велись тихо, въ полголоса, что еще болѣе оттѣняло необычайный и рѣзкій голосъ Николая Ивановича, который, обернувшись къ генералу спиной, въ полооборота, бесѣдовалъ съ сидящими на противоположномъ концѣ стола, подтрунивая надъ недавно женившимся корнетомъ.—Что-о-о, Дурасовъ,—хохоталъ онъ на весь столъ,—передать поклонъ отъ тебя твоей женѣ или самъ, можетъ быть, поѣдешь съ нами..., ну, просись, чего теряешь время,—и онъ, не поворачиваясь къ генералу, показалъ на него пальцемъ, но, видя испуганно мигающее лицо корнета, молящаго пощадить его и не называть громко его фамиліи, махнулъ рукой въ сторону командира и крикнулъ:—Эхъ баба, не такимъ то я былъ корнетомъ.

— Да позвольте и мнѣ, наконецъ, сказать нѣсколько словъ,—обратился къ Николаю Ивановичу раздраженный командиръ,—у меня не іерихонская труба, чтобы перекричать васъ... вы мнѣ мѣшаете...

—Ахъ да...,простите вашепревосходительство,—поворачивая голову проговорилъ Трубниковъ, — я увлекся и....—«забылъ о твоемъ существованіи»—докончилъ онъ про себя. Кириленко торжествовалъ... «Ага,—злобно пронеслось у него въ головѣ—попало-таки... іерихонская труба... неуловимый..; подожди... доберусь»...

— Господа,—продолжалъ генералъ, я очень радъ, что могу благодарить васъ за то, что вы пошли навстрѣчу моему приказанію находиться нѣкоторое время безотлучно при вашихъ эскадронахъ; такая мѣра необходима въ виду охраны, и я надѣюсь, что вы останетесь такъ же вѣрны своему долгу и когда я выѣду завтра въ Петербургъ. Я увѣренъ...

— Вотъ и отлично,—обернувшись и прерывая командира, пробасилъ Николай Ивановичъ,—значитъ ѣдемъ вмѣстѣ.

— Какъ..., то-есть, какъ вмѣстѣ—растерянно заикался генералъ, не ожидая такого финала своей рѣчь. Я отдалъ приказаніе.. я, я только что говорилъ...

— Ну, конечно... такъ я и зналъ,—съ

въ пользу пострадавшихъ въ Италіи любительскій спектакль.

БѢЛГРАДЪ. Сессія скупщины возобновилась. Кабинетъ Велимировича вновь представилъ королю прошеніе объ отставкѣ.

Въ Тифлисѣ.

Намѣстнику Его Императорскаго Величества на Кавказѣ вчера, 5-го января, представлялась депутація отъ тифлисскихъ извозчиковъ.

◆ На имя Намѣстника Его Императорскаго Величества на Кавказѣ изъ Владикавказа отъ 2-го января прислана телеграмма слѣдующаго содержанія: «Кавказскіе горцы, поздравляя ваше сіятельство съ семьей съ Новымъ годомъ, желаютъ вамъ здоровья и счастливаго долголѣтія на благо общей нашей Россіи и любящаго васъ Кавказа въ упроченіи осуществленія новыхъ основъ нашей культурной жизни подъ руководство вашего сіятельства и при содѣйствіи вашихъ благородныхъ и безкорыстныхъ сотрудниковъ, стоящихъ недосягаемо высоко отъ клеветы и инсинуацій Пуришкевичей и К°. Отставной генералъ-лейтенантъ Иналъ *Кусовъ*, генералъ-майоры Ельмарза *Кусовъ*, *Куденецовъ*, *Гайтовъ*, *Дзахсоровъ*, полковникъ *Шанаевъ*, доктора *Далгатъ*, *Газдановъ*, присяжные повѣренные *Шанаевъ*, *Далгатъ*, *Кубаловъ*, горный инженеръ *Омаровъ*, подполковникъ *Шахановъ*, князья *Жамсоевъ*, *Алхазовъ* и подписи еще сорока горцовъ.

◆ Мусульмане Батумской области прислали на имя Намѣстника Его Императорскаго Величества на Кавказѣ слѣдующую телеграмму: «Мы, мусульмане Батумской области, глубоко благодарные за отеческое попеченіе и небывалую заботливость, которыя выказали намъ за все время нашего управленія Кавказскимъ краемъ, считаемъ своимъ нравственнымъ долгомъ громко протестовать противъ незаслуженнаго упрека и недовѣрія къ вамъ, которые произнесены депутатомъ Пуришкевичемъ съ каѳедры Государственной Думы. Беззавѣтно преданные и глубоко благодарные вамъ, покорнѣйше просимъ ваше сіятельство не отказать въ милости повергнуть къ стопамъ обожаемаго Бѣлаго Царя наши вѣрноподданническія чувства и принять наше задушевное поздравленіе съ Новымъ годомъ. Исаакъ Эфенди *Халбаши*, Туфаръ бекъ *Шервашидзе*, Джалилъ бекъ *Аджарскій*, Кемберъ Ага *Харази*, Кадыръ Ага *Хусейновъ оглы*, Пейлулъ бекъ *Хишміевъ*, Мамедъ Эфенди *Чхаладзе оглы*, Забитъ Ага *Пацили оглы* и Шаинъ Ага *Халилъ оглы*.»

◆ Отъ уполномоченныхъ мусульманскаго общества г. Темиръ-Ханъ-Шуры Даитъ-бека Даидбекова и Пирли бека Эмирова на имя Намѣстника Его Императорскаго Величества на Кавказѣ 2-го января получена слѣдующая телеграмма: «Мусульманское общество города Темиръ-Ханъ-Шуры, смѣло берущее на себя выраженіе чувствъ всего Дагестана, протестуетъ съ глубокимъ негодованіемъ противъ лживыхъ рѣчей депутата Пуришкевича и другихъ подобныхъ поборниковъ тьмы и злыхъ геніевъ родины и громко заявляетъ: дай, Богъ, здоровья и долголѣтія вашему сіятельству на благо нашему краю и общей родинѣ—могучей Россіи. Уполномоченные отъ мусульманъ Даитъ бекъ *Даидбековъ* и Пирли бекъ *Эмировъ*.»

◆ Кизлярскій городской голова Кабехидзе прислалъ на имя Намѣстника Его Императорскаго Величества на Кавказѣ отъ 3-го января слѣдующую телеграмму: «Городская дума, съ негодованіемъ протестуя противъ недостойныхъ выходокъ члена Государственной Думы Пуришкевича, выражаетъ вашему сіятельству чувство глубочайшей и почтительнѣйшей преданности и уваженія. Вполнѣ сознавая, что безразсудная клевета слишкомъ безсильна поколебать незыблемый авторитетъ носителя славнаго на Кавказѣ имени, Дума тѣмъ не менѣе глубоко опечалена тѣмъ, что подобныя выходки могутъ имѣть мѣсто въ стѣнахъ высокаго учрежденія, которымъ хотѣлось бы гордиться родинѣ. Кизлярскій городской голова *Кабехидзе*.»

◆ Въ воскресенье, 4-го января, чины окружнаго штаба, военно-историческаго и военно-топографическаго отдѣловъ чествовали обѣдомъ начальника военно-историческаго отдѣла генералъ-лейтенанта В. А. Потто по случаю пятидесятилѣтія его военно-исторической литературной дѣятельности. Перелъ обѣдомъ былъ отслуженъ молебенъ. За обѣдомъ за здоровье юбиляра было провозглашено много тостовъ, а также сказано нѣсколько рѣчей, характеризующихъ личность В. А., какъ военнаго историка и какъ человѣка.

◆ Обращаемъ вниманіе читателей «Кавказа» на помѣщенное сегодня на 1-й страницѣ газеты объявленіе объ открытіи пріема пожертвованій въ пользу пострадавшихъ отъ землетрясенія жителей Сициліи и Калабріи.

◆ На воспособленіе сельскому хозяйству въ проектъ земской смѣты на слѣдующее трехлѣтіе внесенъ кредитъ по 63,641 руб. въ годъ, вмѣсто ассигнуемыхъ до этого по 15,000 руб. Главной расходной статьей является содержаніе инструкторовъ и организація ковровыхъ ткацкихъ мастерскихъ, устройство и содержаніе шерстопрядиленъ, красильныхъ заведеній и складовъ. На истребленіе саранчи внесенъ кредитъ въ 15,000 руб. въ годъ.

◆ Городская управа изготовила докладъ для внесенія въ думу по вопросу о назначеніи представителей отъ города въ особую комиссію, учрежденную Намѣстникомъ Его Императорскаго Величества на Кавказѣ для урегулированія дѣлъ тифлисскаго трамвая. По вопросу о компетенціи этой комиссіи управа полагаетъ, что ея постановленія должны носить характеръ совѣщательный, такъ какъ если вопросъ коснется измѣненія пунктовъ договора города съ анонимнымъ обществомъ, то на это необходимо рѣшеніе думы. Что касается непорядковъ и убыточности предпріятія, то управа усматриваетъ тутъ два тренія: города съ анонимнымъ обществомъ и администраціи трамвая со своими служащими. Въ теченіе послѣднихъ 8 лѣтъ общество оштрафовано городомъ за разныя нарушенія договора всего на 60—70 тысячъ рублей, и сумма эта не могла разорить общество, эксплуатирующее предпріятіе въ нѣсколько милліоновъ рублей. Убыточность можно объяснить нѣкоторыми другими дефектами: ненормальнымъ движеніемъ вагоновъ, несчастными случаями и проч.

◆ Пріѣзжіе по сигнахскому тракту жалуются на ужасное состояніе этой дороги отъ Тифлиса до ст. Вазіани, въ особенности съ 11-й версты. Омнибусы и экипажи съ трудомъ проѣзжаютъ, нерѣдко ломая себѣ рессоры.

◆ Въ субботу, 3-го января, въ помѣщеніи Кавказскаго музея, подъ предсѣдательствомъ В. К. Казнаковой, состоялось засѣданіе правленія общества, въ которомъ, между прочимъ, обсуждался проектъ протоколовъ, выработанный обществомъ для привлеченія виновныхъ въ нарушеніи обязательныхъ постановленій, изданныхъ 9-го декабря 1908 года тифлисскимъ губернаторомъ, объ извозномъ промыслѣ. Затѣмъ было постановлено назначить на 11-е января, въ 11 час. утра, общее собраніе, на которомъ произвести выборы кандидатовъ въ члены правленія и въ ревизіонную комиссію.

◆ За послѣдніе дни поступленія разныхъ сборовъ въ городскую кассу значительно увеличились, и по случаю праздниковъ городская управа выдала своимъ служащимъ впередъ половину январьскаго жалованья.

◆ Городская управа съ Новаго года приступила къ сокращенію штатовъ служащихъ. По канцеляріи управы нѣкоторые изъ служащихъ переведены съ высшаго на низшій окладъ, и имъ назначено вмѣсто 1,000 руб.—600 руб. въ годъ, вмѣсто 900 руб.—480 руб. въ годъ и т. д.

◆ Общее собраніе членовъ закавказскаго отдѣла Императорскаго общества плодоводства предположено назначить на 12-е января.

◆ Въ воскресенье, 4-го января, состоялось общее собраніе служащихъ по городскому общественному управленію для открытія дѣйствій ссудо-сберегательной кассы въ управѣ. Членами правленія избраны гг. Степановъ, Харазовъ, Курдіани и Еремишевъ, кандидатами къ нимъ—г-жи Петровская Юзбашева, Н. Хатисовъ, Камишкирцевъ и Сулаберидзе. Членами ревизіонной комиссіи избраны А. Хатисовъ, Лангъ, Харазянъ, Шавердовъ, Канановъ и Отянцъ.

◆ Въ субботу, 3-го января, въ тифлисскомъ кадетскомъ корпусѣ была устроена елка, на которой, кромѣ кадетовъ, присутствовали также и семьи воспитателей корпуса.

◆ Въ контору газеты «Кавказъ» поступило пожертвованіе отъ подполковника артиллеріи князя Александра Соломоновича Ліонидзе 3 р. въ пользу политехникума.

◆ Въ помѣщеніи песковскихъ церковно-приходскихъ школъ 2-го января была устроена елка для учащихся въ этихъ школахъ, а также были поставлены двѣ дѣтскія пьесы, „Козлики" и „Новый годъ", въ которыхъ участвовали исключительно ученики и ученицы школъ. Пьесы были разыграны дружно и произвели на присутствовавшихъ хорошее впечатлѣніе, въ особенности на учащихся. По окончаніи спектакля, школьнымъ хоромъ былъ исполненъ народный гимнъ, а затѣмъ была зажжена елка, около которой дѣтишки исполнили нѣсколько дѣтскихъ пѣсенъ, послѣ чего имъ были розданы сласти и подарки.

◆ Насъ просятъ напечатать слѣдующій отчетъ по оперному спектаклю, устроенному 2-го января 1909 г. въ тифлисскомъ казенномъ театрѣ товариществомъ оперныхъ артистовъ подъ управленіемъ Антона Эйхенвальда въ пользу пострадавшихъ отъ землетрясенія въ Сициліи и Калабріи. Поступило сбора 910 р. 78 к., пожертвовано: семействомъ генерала-отъ-инфантеріи Н. П. Шатилова—10 руб. директоромъ театра полковникомъ Тамамшевымъ—10 р., княземъ П. Г. Бебутовымъ—6 р., В. А. Валькевичемъ—5 руб., агентомъ общества драматическихъ писателей и оперныхъ композиторовъ Г. А. Пальмомъ—10%, вознагражденія изъ авторскаго гонорара по спектаклю — 4 руб. 80 коп., отчислено дирекціею театра сбора съ вѣшалки—53 р. 42 к. Итого—1,000 р.; вечеровыхъ расходовъ по спектаклю 600 р., въ пользу пострадавшихъ отъ землетрясенія въ Сициліи и Калабріи осталось 400 р. или 1,060 франковъ.

Уполномоченный товарищества
Антонъ *Эйхенвальдъ*.

Въ обществѣ сельскаго хозяйства.

Въ субботу, 3-го января, вечеромъ, состоялось засѣданіе совѣта Императорскаго кавказскаго общества сельскаго хозяйства. Совѣтъ постановилъ войти съ фирмой Придонова и К° въ соглашеніе относительно организаціи продажи сельскимъ хозяевамъ мѣднаго купороса и сѣрнаго цвѣта. Условія безпошлинной выписки этихъ матеріаловъ изъ-за границы чрезъ департаментъ земледѣлія признаны невыгодными. Затѣмъ постановлено на самыхъ широкихъ началахъ организовать бюро по продажѣ сельскохозяйственныхъ машинъ и орудій и завѣдующимъ бюро пригласить г. Юзбашева. Постановлено привести въ полный порядокъ музей и библіотеку общества. Рѣшено, по открытіи бюро, организовать въ сельскохозяйственныхъ районахъ опытныя испытанія плуговъ, молотилокъ и проч. орудій. Общее собраніе членовъ общества рѣшено созвать на 14-е января.

На Кавказѣ.

Баку. 31-го декабря, около 9 час. вечера, шушинскій житель Г. С. Акопянцъ, проживающій на Врангельской ул., въ домѣ Межлумова, вышелъ изъ своей квартиры на улицу и началъ стрѣлять изъ револьвера въ воздухъ. Въ это время стоявшій на посту городовой Гордѣй Кирѣевъ, замѣтивъ это, предложилъ Акопянцу прекратить стрѣльбу, на что послѣдній почему то обидѣлся и началъ стрѣлять въ городового, ранивъ его съ грудь; тогда послѣдній схватилъ Акопянца и хотѣлъ его обезоружить, но подоспѣвшіе неизвѣстные его товарищи помѣшали этому, при чемъ Акопянцъ продолжалъ стрѣлять въ городового. Тогда городовой въ свою очередь произвелъ въ Акопянца выстрѣлъ изъ револьвера и ранилъ его въ грудь навылетъ. Раненые: городовой, по оказаніи медицинской помощи отправленъ на квартиру, Акопянцъ въ Михайловскую больницу («Б.»).

◆ **Владикавказъ.** Въ 20-хъ числахъ января, во Владикавказѣ будетъ созванъ съѣздъ представителей казачьяго населенія для обсужденія вопросовъ относительно эксплуатаціи рыбныхъ промысловъ на Каспійскомъ побережьѣ («К.»).

◆ **Ст. Александрополь.** 30-го декабря, въ 6½ часовъ дня, при слѣдованіи поѣзда № 95, на перегонѣ Агинъ-Александрополь, подъ груженой цистерной № 342777 лопнулъ и соскочилъ бандажъ, вслѣдствіе чего вагонъ этотъ сошелъ съ рельсовъ и повредилъ въ путь на двѣ версты. А такъ какъ мѣсто схода было неудобно для подъема, то администрація вынуждена была, провозившись 18 часовъ, вагонъ этотъ сбросить подъ откосъ и тѣмъ возстановить прерванное движеніе.

◆ **Ст. Зазалы.** 4-го января, при отправленіи со ст. Зазалы товарнаго поѣзда № 208, съ тормозной площадки задняго вагона упалъ кондукторъ Наумъ Бѣдашъ. Колесомъ вагона ему раздроблена пятка правой ноги. Пострадавшій, по оказаніи первоначальной помощи, отправленъ въ елисаветпольскій пріемный покой.

◆ **Ст. Чіатуры** 2-го января, въ 5 час. веч., отъ топившейся желѣзной печи въ стрѣлочной будкѣ, послѣдняя, во время отсутствія стрѣлочника, загорѣлась. Пожаръ былъ своевременно замѣченъ, горѣвшая будка была разрушена, и огонь потушенъ черезъ 10 минутъ.

◆ **Ст Зазалы** 4-го января, около 9 час. веч., запасный агентъ Кудрявцевъ, ѣхавшій въ воинскомъ поѣздѣ № 92, спрыгивая на ходу поѣзда, попалъ подъ вагонъ, которымъ и задавленъ. Вагонъ, подъ который попалъ Кудрявцевъ, сошелъ съ рельсовъ однимъ скатомъ, но, пройдя нѣкоторое разстояніе, снова сталъ на рельсы. Поѣздъ былъ остановленъ для составленія протокола.

Разъясненіе Правительствующаго Сената.

Постановленія учрежденныхъ для объединенія и общаго руководства мѣропріятіями по борьбѣ съ холерой и чумой губернскихъ, уѣздныхъ и городскихъ санитарно-исполнительныхъ комиссій обязательны для всѣхъ учрежденій и лицъ, на обязанности которыхъ лежитъ приведеніе въ исполненіе означенныхъ мѣропріятій. Въ виду сего постановленія земскихъ собраній, поскольку они рѣшаютъ вести борьбу съ холерой и чумой вопреки постановленіямъ санитарно-исполнительныхъ комиссій, являются противозаконными (указъ 17-го декабря 1908 г., № 16587).

Съѣздъ лиги образованія.

Въ Петербургѣ въ маломъ залѣ дворянскаго собранія 28-го декабря начались засѣданія перваго съѣзда лиги образованія. Открылъ съѣздъ предсѣдатель лиги Г. А. Фальборкъ, и по его предложенію предсѣдателемъ съѣзда избрали петербургскаго городского голову Н. А. Рѣзцова, товарищемъ предсѣдателя—П. Н. Прохорова, секретаремъ—проф. Н. Ульмана. Своихъ представителей на съѣздъ прислали между прочими: петербургское, ѳеодосійское, керченское и кирилловское земства (городъ Благовѣщенскъ), просвѣтительныя общества изъ Симферополя, Костромы, Самары, Вышняго Волочка, Екатеринбурга, Ямбурга, общество распространенія просвѣщенія среди мусульманъ, фребелевское общество, общество доставленія средствъ высшимъ женскимъ курсамъ, общество содѣйствія дошкольному образованію дѣтей, устройства дѣтскихъ народныхъ садовъ и др. Въ работахъ съѣзда принимаютъ участіе: членъ Государственнаго Совѣта М. А. Стаховичъ, члены Государственной Думы Ѳ. И. Родичевъ, Чарнолусскій, Чиликинъ, священникъ Титовъ. Съѣздъ не особенно многолюденъ, что объясняется тѣмъ, что многія изъ просвѣтительныхъ обществъ фактически не существуютъ. Были заслушаны отчетъ о дѣятельности правленія лиги за время ея существованія, проекты положеній объ общихъ очередныхъ съѣздахъ лиги, объ инструкціяхъ правленію. Проекты эти переданы для разработки въ уставную комиссію, членами которой избраны: М. А. Стаховичъ, свящ. Тиговъ и Ватаци. Принятъ безъ поправокъ проектъ установленія финансоваго совѣта и вспомогательныхъ финансовыхъ комиссій лиги, задача которыхъ—заботиться о привлеченіи денежныхъ средствъ въ цѣляхъ осуществленія просвѣтительныхъ задачъ лиги. Смѣту расходовъ и доходовъ на 1909—10 г. собраніе передало на предварительное разсмотрѣніе финансовой комиссіи, избравъ въ нее Чиликина, Эндена и Золотавина. По смѣтѣ балансъ лиги на 1908—9 г. исчисленъ въ 20,757 р., а на 1909—10 г.—25,257 руб.

Пренія вызвалъ докладъ правленія лиги объ учрежденіи при лигѣ центральнаго справочнаго бюро образованія и воспитанія. Задачи бюро: выдавать справки по вопросамъ образованія, юридическая консультація въ области образованія, изданіе внѣпартійнаго, объективнаго печатнаго органа и другихъ изданій, устройство спеціальнаго книжнаго склада, развитіе учрежденныхъ лигою библіотеки и музея по народному образованію. Съѣздъ утвердилъ докладъ, высказавъ пожеланіе, чтобы въ число функцій бюро было внесено также ознакомленіе и съ инородческимъ образованіемъ.

На вечернемъ засѣданіи, по словамъ «Нов. Вр.», безъ споровъ съѣздъ заслушалъ и принялъ доклады: объ условіяхъ регистраціи просвѣтительныхъ обществъ, гдѣ излагались правила образованія обществъ на основаніи Высочайшаго указа 4-го марта 1906 г., объ измѣненіи порядка открытія библіотекъ, читаленъ и книжныхъ магазиновъ. Этотъ докладъ предлагаетъ ходатайствовать объ отмѣнѣ 175 ст. уст. о цензурѣ и печати и объ установленіи явочнаго порядка открытія вышеупомянутыхъ учрежденій. Принятъ также докладъ о ходатайствѣ отмѣны ограниченій, установленныхъ дѣйствующими узаконеніями для народныхъ театровъ. Этими узаконеніями въ народныхъ театрахъ разрѣшается ставить только тѣ изъ разрѣшенныхъ цензурою пьесъ, которыя будутъ одобрены главнымъ управленіемъ по дѣламъ печати по особымъ ходатайствамъ. Признавъ въ принципѣ желательнымъ участіе въ культурной работѣ лиги и другихъ просвѣтительныхъ обществъ учащихся въ высшихъ учебныхъ заведеніяхъ, съѣздъ поручилъ правленію возбудить соотвѣтствующія ходатайства о разрѣшеніи учащимся въ высшихъ учебныхъ заведеніяхъ вступать въ просвѣтительныя общества на общихъ для всѣхъ основаніяхъ и, кромѣ того, ходатайствовать объ отмѣнѣ обложенія гербовыми сборами всей переписки по устройству публичныхъ лекцій, народныхъ чтеній и курсовъ просвѣтительныхъ обществъ и учрежденій, библіотекъ, читаленъ и книжныхъ магазиновъ.

По Россіи.

Для всесторонняго выясненія положенія переселенческаго дѣла въ Амурской и Приморской областяхъ сенаторомъ Иваницкимъ при поѣздкѣ на Дальній Востокъ были созваны совѣщанія изъ представителей мѣстныхъ дѣятелей. Совѣщаніями выяснены размѣры водворенія переселенцевъ въ Сибири, причины обратнаго движенія переселенцевъ и результаты групповаго ходачества. Кромѣ того, опредѣленъ общій размѣръ земельнаго фонда, въ связи съ положеніемъ землеотводнаго дѣла, и намѣчены способы наиболѣе производительнаго использованія казенныхъ свободныхъ земель для переселенія землепашцевъ. Обсуждены также вопросы: упорядоченія землепользованія на отведенныхъ крестьянамъ земляхъ, земельно-казачій вопросъ, о колонизаціи острова Сахалина, дорожное дѣло. Намѣчена общая постановка завѣдыванія и руководства переселенческимъ дѣломъ въ краѣ, водвореніе переселенцевъ и устройство ихъ на новыхъ мѣстахъ. Довольно подробно обсуждался совѣщаніемъ вопросъ о содѣйствіи развитію въ краѣ различныхъ промысловъ, о корейской и китайской эмиграціи. Въ заключеніе совѣщаніе, по словамъ „Новаго Времени", выяснило необходимыя мѣры къ скорѣйшему заселенію и культурному устройству края.

◆ 18-го ноября, въ Петербургѣ, по словамъ «Рѣчи», былъ арестованъ редакторъ московской газеты «Новости Дня и Вечера» В. А. Липскеровъ. Арестъ былъ произведенъ по постановленію московскаго генералъ-губернатора Гершельмана, такъ какъ В. А. Липскеровъ, какъ редакторъ газеты, былъ оштрафованъ на 4.000 рублей съ замѣной, въ случаѣ несостоятельности, арестомъ. Пробывъ мѣсяцъ подъ арестомъ, В. А. Липскеровъ пожелалъ уплатить штрафъ за вычетомъ суммы за время, проведенное подъ арестомъ. Однако Липскерову, по словамъ «Рѣчи», было заявлено, что по особому предписанію московскаго генералъ-губернатора арестъ для него не можетъ быть замѣненъ штрафомъ, разъ онъ не уплатилъ штрафа сразу.

◆ Изъ Самары «Биржевымъ Вѣдомостямъ» сообщаютъ, что на-дняхъ здѣсь была арестована на вокзалѣ возвращавшаяся изъ Туркестана мѣстная зажиточная обывательница, г-жа Кузьмина, при которой найдено 17,000 рублей. Вмѣстѣ съ ней былъ арестованъ вышедшій ее встрѣтить на вокзалъ помощникъ бухгалтера самаро-златоустовской желѣзной дороги Струковъ. Обоихъ ихъ подозрѣваютъ въ соучастіи въ похищеніи 300,000 руб. изъ почтоваго вагона на линіи средне-азіатской желѣзной дороги. По объясненіямъ Кузьминой, найденныя при ней деньги она везла съ собой, предполагая купить въ Туркестанѣ землю.

◆ **Ужасное преступленіе** 27-го декабря, утромъ, совершено въ домѣ № 13 по Канареечной ул., въ Петербургѣ. Двѣнадцатилѣтній сынъ рабочаго Ѳедорова сталъ просить свою мать отпустить его на улицу. Мать отказала ему въ этомъ. Тогда мальчикъ схватилъ со стола ножъ и нанесъ имъ своей матери рану въ грудь. Раненая по дорогѣ въ больницу, какъ сообщаетъ «Совр. Сл.», умерла. Мальчикъ задержанъ.

◆ Въ Митавѣ хозяинъ парикмахерской Гломе уронилъ полугарапудовый баллонъ съ бензиномъ. Произошелъ страшный взрывъ. Самъ Гломе убитъ. Два его подмастерья смертельно ранены. Жильцовъ верхняго этажа, полуздохшихся отъ газа, какъ пишутъ «Рус. Сл.», удалось спасти. Возникшій пожаръ потушенъ.

Ближній и Дальній Востокъ.

Китай. Быстро развивающаяся китайская печать столь широко воспользовалась предоставленной ей вначалѣ свободой, что китайскому правительству пришлось подумать о мѣрахъ обузданія.

По словамъ «Japan Advertiser» (29-го ноября н. ст.), китайское правительство еще въ прошломъ году отправило въ Англію одного выдающагося таотая для изученія положенія тамъ газетнаго дѣла и обратилось за совѣтомъ къ одному бывшему русскому министру. Газеты также формулировали рядъ требованій и были поддержаны однимъ изъ китайскихъ принцевъ, расположеннымъ въ пользу свободы печати. Газеты потребовали, чтобъ официальнымъ органамъ не предоставлялось никакихъ преимуществъ, въ родѣ права пользованія пониженными почтовыми и телеграфными тарифами, свободы сообщенія о правительственныхъ дѣлахъ и права на судъ до закрытія газеты.

Въ маѣ прошлаго года были введены новыя постановленія, которыя оказались несоотвѣтствующими изложеннымъ требованіямъ. Этими постановленіями надъ печатью устанавливается строгій официальный контроль. Постановленія лишь касаются газетъ и журналовъ, издаваемыхъ китайцами; всякій періодическій органъ, принадлежащій иностранцу, за нарушеніе ихъ, можетъ быть изъятъ изъ пересылки по почтѣ.

Издатели и редакторы газетъ и журналовъ, а также владѣльцы типографій, согласно этимъ постановленіямъ, должны быть старше 20 лѣтъ, въ здравомъ умѣ и людьми, никогда не отбывавшими тюремнаго заключенія. Они должны представить залогъ въ размѣрѣ 150 руб. за каждое періодическое изданіе, если оно не имѣетъ воспитательнаго, художественнаго или статистическаго характера. По экземпляру каждаго изданія должно посылаться мѣстному судьѣ и вѣдомству гражданскихъ дѣлъ въ Пекинѣ.

Одна статья постановленій предусматриваетъ исправленіе допущенныхъ въ печати ошибокъ. „Исправленія или протесты противъ ложныхъ сообщеній,—говорится въ ней,—должны опубликовываться въ ближайшемъ номерѣ. Въ тѣхъ случаяхъ, когда число словъ въ исправляющемъ ошибку письмѣ превосходитъ болѣе чѣмъ въ два раза число словъ въ самомъ сообщеніи, съ автора письма можетъ требоваться плата, вдвое меньшая обычной платы за объявленія".

Постановленія относительно опубликованія не подлежащихъ оглашенію свѣдѣній весьма суровы. Провинившіеся въ напечатаніи статей или замѣтокъ, направленныхъ противъ трона, нарушающихъ общественное спокойствіе или клонящихся къ извращенію обычаевъ, подлежатъ заключенію въ тюрьмѣ отъ шести мѣсяцевъ до двухъ лѣтъ. Временной пріостановкой изданія караются газеты за опубликованіе секретныхъ дипломатическихъ свѣдѣній.

Эти законы правительство не замѣдлило оставлять безъ примѣненія. Одинъ хорошо извѣстный въ Китаѣ издатель газеты былъ недавно присужденъ къ долгому заключенію въ тюрьмѣ за то, что позволилъ себѣ процитировать статью изъ революціоннаго органа. Другой издатель въ прошломъ году былъ засѣченъ до смерти.

Китайское правительство, нѣсколько времени назадъ, намѣревалось завести свои органы печати или добиться такого контроля надъ нѣкоторыми иностранными газетами, чтобы выраженіе его мнѣнія было вполнѣ обезпечено на случай международныхъ осложненій.

Китайскій журнализмъ, заключаетъ японская газета,—только началъ развиваться, но это начало—одно изъ самыхъ удивительныхъ, какія когда-либо видѣлъ свѣтъ. Вмѣстѣ съ телеграфомъ и желѣзными дорогами печать является одною изъ трехъ великихъ силъ, преобразующихъ Небесную имперію.

За границей

Турецкій парламентъ. Спеціальный корреспондентъ софійскаго «Дневника» (17-го декабря с. ст.) сообщаетъ:

«Въ засѣданіи турецкаго парламента, состоявшемся 16-го декабря с. ст., предсѣдатель Ахмедъ-Риза сообщилъ, что онъ и первый его товарищъ были утромъ приняты султаномъ, который заявилъ, что будетъ вполнѣ уважать конституцію, долженствующую укрѣпиться навсегда. Султанъ заявилъ желаніе построить красивое зданіе для парламента и повелѣлъ устроить подъемную машину въ теперешнемъ помѣщеніи парламента.

Отвѣтъ на тронную рѣчь былъ принятъ почти безъ преній. Затѣмъ докладывали отвѣты на разныя поздравительныя телеграммы, полученныя отъ иностранныхъ парламентовъ. Всѣ отвѣты одобрены съ тѣмъ, чтобъ отвѣты англійскому и французскому парламентамъ были подписаны всѣми депутатами.

По окончаніи засѣданія одинъ депутатъ запросилъ, когда будетъ давать объясненія великій визирь о внѣшней политикѣ. Предсѣдатель парламента отвѣтилъ, что конституціей ничего подобнаго не предусмотрѣно. Другой депутатъ (Ермулахъ) предложилъ выразить благодарность комитету «Объединеніе и прогрессъ». Ахмедъ-Риза отвѣтилъ, что комитетъ не нуждается въ благодарности, ибо онъ исполнялъ только свой долгъ.

Мѣсто въ отвѣтѣ на тронную рѣчь относительно Босніи и Болгаріи гласитъ:

«Въ то время, какъ оттоманскій народъ питалъ искреннія надежды, что весь цивилизованный міръ и всѣ свободолюбивыя державы поддержатъ его въ счастливомъ поворотѣ на путь мирнаго развитія, явилось провозглашеніе независимости болгарскаго княжества, а вслѣдъ за этимъ Австрія объявила, что присоединила Боснію и Герцеговину, оккупированныя ею, въ силу международнаго договора, только временно. Сожалѣніе, высказанное по поводу этихъ фактовъ вашимъ величествомъ, вполнѣ раздѣляется цѣлымъ народомъ. По отношенію къ этимъ событіямъ, оставленнымъ намъ въ наслѣдство полнымъ лишь злыми дѣлами прошлымъ, палата, при условіи сохраненія достоинства и правъ народа, естественно окажетъ поддержку заслуживающему довѣрія палаты кабинету, оказавъ ему содѣйствіе въ изобрѣтеніи способа разрѣшенія вопроса. Первой заботой народнаго представительства будетъ поддержка постоянныхъ дружественныхъ отношеній со всѣми государствами, и когда внутренній миръ будетъ обезпеченъ, мы докажемъ цѣлому свѣту, что мы—самые ярые приверженцы мира. Мы весьма надѣемся, что, слѣдуя по этому пути, мы пріобрѣтемъ въ ряду державъ мѣсто, достойное великой державы, и привлечемъ всеобщее сочувствіе".

ТЕАТРЪ И ИСКУССТВО.

Русская драма. Великій Шекспиръ, создавшій міровыя трагедіи, перенесшій на сцену цѣлыя историческія эпохи, не считался съ узкими рамками театральной условности, по отношенію къ времени и пространству, и не стѣснялся обиліемъ отрывочныхъ сценъ въ своихъ пьесахъ, связанныхъ лишь единствомъ художественной идеи. Маленькій Осипъ Дымовъ, вдохновившись темой съ воробьиный клювъ и уподобившись крыловской лягушкѣ, создалъ свою „трагедію каждаго дня", „Ню", поставленную въ субботу, 3-го января, въ цѣлыхъ десяти картинахъ,—немногимъ меньше, чѣмъ у Шекспира. Трактуетъ столь подробно г. Дымовъ избитый вопросъ о мужѣ, женѣ, любовникѣ и ребенкѣ, при чемъ послѣдній элементъ,—самый жгучій въ этой вѣчной коллизіи, повидимому, наименѣе его интересуетъ, (на первомъ планѣ у него отношенія къ „ней" „мужа" и „его").

Въ перечнѣ дѣйствующихъ лицъ такъ лаконически, по модному, и значатся: „мужъ", „онъ". Хотя гораздо правильнѣе, и не менѣе модно, для трагедіи г. Дымова было бы обозначить: „самецъ 1-й", „самецъ 2-й", „самка". Изъ десяти картинъ восемь заполнены исключительно тѣмъ, что женщина-самка отвергаетъ сначала одного самца,—мужа, онъ даже оказывается склоннымъ на комбинацію «ménage en trois», а потомъ другого,—любовника, и кончаетъ самоубійствомъ только потому, что не знаетъ, кто виновникъ того, что она очутилась „въ интересномъ положеніи". Спеціально, чтобы повѣдать публикѣ этотъ оригинальный мотивъ, написана десятая сцена, гдѣ старики, отецъ и мать «Ню», читаютъ предсмертныя страницы изъ ея дневника. Девятая сцена посвящена панихидѣ. Автору показалось мало просто отравить свою героиню, и онъ заставляетъ публику въ театрѣ справлять по ней панихиду, со всѣми специфическими ея атрибутами—гробовой крышкой, горящими около покойника свѣчами, вѣнками, задернутыми картинами, траурными посѣтителями, чтеніемъ надъ покойникомъ и т. д. Сцена эта верхъ антихудожественности и литературнаго шар-

---

невозмутимымъ спокойствіемъ кинулъ Николай Ивановичъ,—вѣчно вы, ваше превосходительство, пообѣщаете, дадите слово, а потомъ и забываете...—Всѣ какъ то сразу притихли, предчувствуя что то недоброе... только Кириленко торжествовалъ и, злобно ухмыляясь, думалъ: «теперь то ты пойманъ... вывернись-ка, неуловимый... посмотримъ», и отъ удовольствія даже подпрыгнулъ на стулѣ... Какъ ни привыкли присутствующіе къ различнымъ пассажамъ Николая Ивановича, но такого никто изъ нихъ не ожидалъ и, видя пытливо-вопросительное лицо генерала, огорошеннаго такимъ оборотомъ дѣла и вспоминающаго, когда и при какихъ обстоятельствахъ онъ могъ разрѣшить Трубникову поѣздку въ Петербургъ, ожидали, что вотъ-вотъ произойдетъ катастрофа... И она разразилась бы..., но догадливый полковникъ взглянулъ съ укоризной на Николая Ивановича, курившаго преспокойно свою фантастическую трубку, вздохнулъ и, покачавъ головой, проронилъ: «неисправимъ», потомъ серьезнымъ тономъ обратился къ командиру:

— Вѣроятно, штабсъ-ротмистръ Трубниковъ имѣетъ основаніе, ваше превосходительство, напоминая вамъ о вашемъ разрѣшеніи, которое вы легко могли забыть въ хлопотахъ по охранѣ...—Его превосходительство пробормоталъ что то похожее на «можетъ быть», и всѣ облегченно вздохнули...

—

На слѣдующее утро офицеры провожали командира, полковника, адъютанта и Николая Ивановича, который получилъ любезное приглашеніе генерала ѣхать съ нимъ въ одномъ купэ... Прощаясь, его превосходительство снова напомнилъ о своемъ приказаніи, и поѣздъ плавно потянулся впередъ, оставляя на платформѣ удивленныхъ офицеровъ и позеленѣвшаго отъ негодованія ротмистра, которому Николай Ивановичъ дѣлалъ какіе то знаки и, въ заключеніе, послалъ воздушный поцѣлуй.....

Полкъ уже былъ на зимнихъ квартирахъ, вошелъ въ свою колею, и занятія шли своимъ чередомъ, когда командиръ, послѣ долгаго отсутствія, возвратился съ депутаціей и Трубниковымъ. Николай Ивановичъ не забывалъ своего эскадроннаго командира и присылалъ аккуратно нѣсколько открытокъ, отписывая въ нихъ свое времяпрепровожденіе, объясняя свое продолжительное пребываніе въ Петербургѣ служебной волокитой. Получая такія свѣдѣнія, Кириленко выходилъ изъ себя и, перечитывая и пересказывая письма младшимъ офицерамъ, которымъ часто приходилось заниматься съ людьми Николая Ивановича, успокаивалъ ихъ, но главнымъ образомъ себя:—«Скажите... еще и письма сладкія пишетъ... нѣтъ... довольно такой безцеремонности»... и онъ начиналъ отводить душу, перечисляя всѣ выходки и увертки Николая Ивановича, котораго въ такія минуты ненавидѣлъ больше всего на свѣтѣ, и всегда заключалъ свое возмущеніе крикомъ «либо я... либо онъ... такъ и доложу командиру». Но субалтерны знали своего ротмистра. Каждое почти утро они слышали одно и то же, когда въ манежѣ или на плацу отсутствовала высокая, тучная фигура Николая Ивановича съ широкими рыжеватыми бакенами, сходящимися съ густыми, закрученными кверху, усами, похожая, какъ онъ увѣрялъ всѣхъ, на Яна Собѣсскаго; поэтому они и не придавали значенія такимъ окончательнымъ рѣшеніямъ Кириленки и на подобныя угрозы отвѣчали «такъ точно» или «никакъ нѣтъ», смотря по тому, что болѣе соотвѣтствовало данному случаю. На этомъ обыкновенно и заканчивался походъ противъ Николая Ивановича. Но теперь, получивъ одну изъ послѣднихъ веселыхъ вѣсточекъ, во время занятій на плацу, Кириленко такъ заволновался, что перепуталъ фамиліи нѣкоторыхъ солдатъ и приказалъ посадить подъ арестъ одного вмѣсто другого, затѣмъ не вспомнилъ имени захромавшей лошади, а

латанства, тѣмъ болѣе, что она приправлена еще такимъ безвкуснымъ и грубымъ эфектомъ, какъ игра на уличной шарманкѣ въ моментъ панихиды, что, само по себѣ, неправдоподобно, такъ какъ никакой дворникъ не пустить шарманщика во дворъ дома съ покойникомъ.

Отвратительное впечатлѣніе производитъ также вторая сцена, гдѣ мужъ и жена возвращаются съ бала, и онъ овладѣваетъ ею, не давъ даже снять бальнаго платья, и это, со сцены, возвѣщается публикѣ.

Но, при всемъ томъ, есть и интересно написанные эфектные моменты, напримѣръ: объясненіе между мужемъ и любовникомъ и ихъ борьба въ темнотѣ, послѣ того, какъ тухнетъ упавшая со стола лампа; затѣмъ сцена между мужемъ и женой въ спальнѣ, когда онъ отъ мольбы переходитъ къ угрозамъ и побоямъ.

Очевидно авторъ не лишенъ наблюдательности и таланта и могъ бы написать хорошую обыкновенную пьесу, если бы не задался цѣлью удивить міръ какимъ то «новымъ словомъ» сценическаго реализма.

Поставлена и разыграна пьеса была великолѣпно, съ тѣмъ концертнымъ ансамблемъ, который умѣетъ вносить въ свои постановки г. Зиновьевъ.

Съ большимъ вкусомъ обставлены отдѣльныя картины, въ особенности изящная гостиная «Ню», гдѣ ничто не напоминаетъ театръ, а была настоящая жизнь.

Главныя роли не могли найти лучшихъ исполнителей, чѣмъ г-жа Васильчикова и гг. Биратовъ («онъ») Зиновьевъ («мужъ»).

Любовникъ-литераторъ, между прочимъ, снабженъ авторомъ записной книжкой, прямо выкраденной у чеховскаго Тригорина.

Большой успѣхъ имѣлъ юный артистъ, игравшій восьмилѣтняго сына «Ню», съ такими искренними, правдивыми интонаціями, какимъ могли бы позавидовать многіе опытные актеры.

До чего внимательно отнесся режиссеръ къ постановкѣ пьесы, показываетъ то, что въ первой картинѣ, гдѣ за кулисами изображенъ балъ и въ аркѣ мелькаютъ танцующія парочки, въ качествѣ бальной публики вышли не статисты, а всѣ незанятые артисты труппы, что дѣлаетъ имъ великую честь. Несмотря на десять картинъ, спектакль закончился въ началѣ двѣнадцатаго.

Н. М.

—

Казенный театръ. Какъ мы уже сообщали, завтра, 7-го января, состоится первая гастроль примадонны лондонскаго королевскаго театра «Ковентъ Гарденъ», г-жи Ванъ-Брандтъ.

Г-жа Ванъ-Брандтъ, съ рѣдкимъ и прекраснымъ дарованіемъ которой хорошо знакома наша публика, послѣдніе два года гастролировала за границей, гдѣ пользовалась шумнымъ успѣхомъ. Въ Тифлисъ она попала, отказавшись отъ гастролей въ туринскомъ «Teatro reale», куда ее усиленно приглашали гастролировать вмѣстѣ съ Маттіа Баттистини.

Г-жа Ванъ-Брандтъ выступаетъ въ оперѣ «Лакмэ.»

Справочный отдѣлъ

КАЛЕНДАРЬ.

Вторникъ, 6-го января. Богоявленіе (Крещеніе Господне) Св Іоанна Златоуста.

Среда, 7-го января Соборъ св. Іоанна Крестителя.

ЗРѢЛИЩА.

6-го января.

Казенный театръ. Утромъ „Веселая вдова" Легара, прожекторъ, нач. въ 12½ часовъ; вечеромъ „Прекрасная Елена", Оффенбаха, нач. въ 8 часовъ.

Театръ „Артистическаго общества". Утромъ „Король" Юшкевича, нач. въ 12½ час.; вечеромъ „Дни нашей жизни", Л. Андреева, нач. въ 8 часовъ.

Театръ груз. дворянства. Утромъ „Братья Карамазовы", по Достоевскому, нач. въ 12 час.; вечеромъ „Орленокъ" Ростана, нач. въ 8 часовъ.

Выставка общества поощренія изящныхъ искусствъ.

Циркъ бр. Никитиныхъ Ежедневныя представленія.

7-го января.

Казенный театръ 1-я гастроль Ванъ-Брандтъ. „Лакмэ" Делиба, нач. въ 8 час. вечера.

Выставка общества поощренія изящныхъ искусствъ.

Циркъ бр. Никитиныхъ. Ежедневныя представленія.

—

Первая частная лѣчебница

Д-РА НАВАСАРДІАНА

основана въ 1880 г.

(Противъ памятника Воронцову)

Ежедневно, кромѣ воскресенья

УТРОМЪ.

В. А. Навасардіанъ 11—12 ч. по хирургическ. и венерическ. сифилису) болѣзнямъ

К. М. Чиковани — 9½ — 10 ч., глазнымъ внутреннимъ и нервнымъ болѣзнямъ.

З. И. Бабанасовъ—10—11 ч.,—акушер., женск. и дѣтск. бол.

Н. Т. Мулинъ—10—12 ч., ухо, горло и носъ.

М. Г. Авотисяницъ — 11—12 ч., — кожнымъ сифилису, венерич., хирургич. и мочеполовымъ бол.

А. М. Пугиновъ—12—1 ч.,—внутрен. и дѣтск. болѣзн. и оспопрививаніе.

П. П. Карапетьянцъ—1—1½ ч.,—внутрен. и дѣтск. бол.

А. М. Турбовичъ — 1½ 2 ч., — акушерскимъ болѣзн.

Г. І. Гургеновъ—11—12 ч., женск. болѣз и акушер.

ВЕЧЕРОМЪ.

О. В. Геовская-Энгель — 6 — 6½ час. акушерка женс дѣт. иск бол

І. Ф Марцишевскій — 6—7 ч., внутрен. б. дѣтск. оспопрививаніе.

За совѣтъ 50 коп., бѣдн. безплатно.

Консультація и операціи по соглашенію

Директоръ лѣчебницы.

Б. А. Навасардіанъ.

КАЗЕННЫЯ ОБЪЯВЛЕНІЯ.

Тифлисскій полицеймейстеръ объявляетъ, что проживающій въ городѣ Тифлисѣ Степанъ Вареоломеевичъ **Сычевъ** заявилъ объ утерѣ паспорта, выданнаго бобрицкимъ волостнымъ правленіемъ.

Нашедшій означенный документъ обязанъ представить его въ управленіе тифлисскаго полицеймейстера.

22 3—1.

Тифлисскій полицеймейстеръ объявляетъ, что проживающій въ городѣ Тифлисѣ Аркадій **Константиновъ** заявилъ объ утерѣ паспорта, выданнаго тифлисской мѣщанской управой отъ 19-го сентября 1906 года за № 1924.

Нашедшій означенный документъ обязанъ представить его въ управленіе тифлисскаго полицеймейстера.

13 3—1.

Ахалцихское уѣздное полицейское управленіе объявляетъ, что мѣщанинъ гор. Ахалциха Гавріилъ Погосовичъ **Папиковъ** заявилъ объ утерѣ свидѣтельства о припискѣ его къ призывному участку, выданнаго ему изъ ахалцихскаго городского общественнаго управленія отъ 4-го іюня 1908 года за № 945.

Нашедшій означенный документъ обязанъ представить его въ ахалцихское уѣздное полицейское управленіе.

3693 3—3.

Тифлисскій полицеймейстеръ объявляетъ, что проживающій въ городѣ Тифлисѣ Тигранъ Аствацатуровичъ **Агачалянцъ** заявилъ объ утерѣ диплома ученаго лѣсовода, выданнаго с. петербургскимъ лѣснымъ институтомъ въ 1896 году.

Нашедшій означенный документъ обязанъ представить его въ управленіе тифлисскаго полицеймейстера.

3719 3—2.

Судебный приставъ эриванскаго окружнаго суда Иванъ Григорьевъ, имѣющій жительство въ гор. Эривани, объявляетъ, что на 11-е марта 1909 года, въ 10 часовъ утра, назначенъ имъ при эриванскомъ окружномъ судѣ торгъ на продажу дома съ дворомъ и садикомъ, принадлежащаго жителю гор. Эривани Гарегину Аствацатуровичу **Егянцу**, на возмѣщеніе долга его одногорожанину Айрапету Баграмову въ 1,880 руб. съ проц. и проч.

Имѣніе это состоитъ въ Эриванской губерніи, гор. Эривани, Шагарскомъ кварталѣ, и занимаетъ подъ собою пространство земли въ длину въ одномъ концѣ 50 саж., посрединѣ 42 саж., а въ другомъ концѣ 38 саж. и въ ширину тридцать пять саженъ.

Продаваемое имѣніе не заложено и будетъ продано въ цѣломъ составѣ.

Оно оцѣнено въ 2,050 руб., съ каковой суммы начнется торгъ.

Опись и другія бумаги, относящіяся до этой продажи, будутъ открыты судебнымъ приставомъ для всѣхъ желающихъ въ канцеляріи эриванскаго окружнаго суда во все время занятія съ припечатанія и выставленія объявленій до начала торга.

3711—1.

Темиръ-ханъ-шуринское реальное училище объявляетъ, что 15-го января 1909 года, въ 12 часовъ дня, въ канцеляріи училища имѣютъ быть, въ присутствіи хозяйственнаго комитета училища, торги, съ узаконенною черезъ три дня, 19-го того-же января, переторжкою, на отдачу съ подряда для поставки въ 1909 году для училища и пансіона припемъ: 1) готоваго форменнаго платья (пальто, блузъ и брюкъ) на сумму до 1,922 рублей; 2) носильнаго бѣлья и лѣтнихъ блузъ на сумму до 781 руб.; 3) столоваго и постельнаго бѣлья на сумму до 287 руб.; 4) фуражекъ ученическихъ на сумму 100 руб.; 5) готовой обуви на сумму 1,260 руб.; 6) говядины и баранины на сумму до 2,400 руб.; 7) печенаго хлѣба на сумму до 1,900 руб.; 8) прочихъ продовольственныхъ (бакалейныхъ) продуктовъ на сумму до 1,900 руб.; 9) дровъ въ кубическихъ саженъ. на сумму до 1,600 руб.; 10) освѣтительныхъ матеріаловъ (керосина) на сумму до 700 руб.; 11) стирки бѣлья для воспитанниковъ на сумму 780 руб. и 12) доставки воды, песка и вывоза мусора на сумму до 130 рублей.

Лица, желающія участвовать въ изустныхъ торгахъ, обязаны въ день торга, до 12 часовъ дня, подать о томъ директору училища заявленія, оплаченныя 75-коп. гербовымъ сборомъ, и съ приложеніемъ документа о своемъ званіи и удостовѣренія на право участія въ торгахъ, а также представленія залога въ размѣрѣ одной третьей части подрядной суммы; можно участвовать въ торгахъ и посредствомъ запечатанныхъ заявленій, которыя, съ указанными документами и ⅓ части залога, должны быть присланы на имя директора училища ко дню торга.

Кондиціи на всѣ перечисленныя поставки и образцы платья, бѣлья, обуви и проч. можно разсматривать въ канцеляріи реальнаго училища (по Комендантской улицѣ, въ домѣ наслѣдниковъ отставного полковника Иванова), ежедневно съ 10 часовъ утра до 2-хъ часовъ дня, кромѣ дней неприсутственныхъ.

15—1.

Мировой судья телавскаго отдѣла вызываетъ наслѣдниковъ Игнатія Соломонова **Пиранова**, умершаго 3-го іюня 1907 года, предъявить по подсудности права свои на оставшееся послѣ него имущество, въ срокъ, установленный 1241 ст. X т. 1 ч. зак. гражд.

3690 3—3.

Мировой судья телавскаго отдѣла вызываетъ наслѣдниковъ Александра Егоровича **Оганезова**, умершаго 19-го мая 1905 года, предъявить по подсудности права свои на оставшееся послѣ него имущество въ срокъ, установленный 1241 ст. X т. 1 ч. зак. гражд.

3692 3—3.

Судебный приставъ тифлисскаго окружнаго суда М. Безкровный, жительствующій въ г. Тифлисѣ, объявляетъ, что 2-го мая 1909 года, въ 10 час. утра, въ томъ-же судѣ назначена имъ публичная продажа съ перваго торга недвижимаго имѣнія, принадлежащаго кн. Антонинѣ Николаевнѣ, Еленѣ, Лидіи, Георгію и Константину Ивановымъ **Тарханъ-Моуравовымъ**, за долгъ дворянину Семену Давидовичу Коринтели по второй закладной крѣпости и исполнительному листу въ суммѣ 1,950 руб. и издержекъ 151 руб. 70 коп.,—находящагося въ 1-мъ участкѣ г. Тифлиса, на Ольгинской улицѣ подъ № 49, и заключающагося въ правѣ на $^{32}/_{42}$ части одноэтажнаго каменнаго дома о 5 комнатахъ и одноэтажной каменной лавки, со дворомъ и землею мѣрою 54½ кв. саж.

Имѣніе это заложено по первой закладной въ бывшемъ закавказскомъ приказѣ обществ. призрѣнія въ цѣломъ составѣ въ суммѣ 1,462 руб. 23 коп., право же на $^{32}/_{42}$ части имѣнія оцѣнено для продажи въ 4,000 руб., съ каковой цѣны и начнется торгъ.

Опись означеннаго имѣнія и всѣ относящіяся къ нему бумаги можно видѣть ежедневно въ канцеляріи суда.

3670—1.

Мировой судья перваго мирового отдѣла города Тифлиса вызываетъ наслѣдниковъ Арсена Вартановича **Мусикянца** (зв. не указ.) для предъявленія правъ своихъ къ имуществу, оставшемуся послѣ смерти покойнаго, въ срокъ, опредѣленный 1241 ст. X т. ч. 1 гражд. зак. (изд. 1876 г.).

3715 3—2.

Тифлисскій полицеймейстеръ объявляетъ, что проживающій въ городѣ Тифлисѣ Авакъ Акоповичъ **Аибарянцъ** заявилъ объ утерѣ паспорта, выданнаго джарджурскимъ сельскимъ управленіемъ отъ 30-го декабря 1907 года за № 571.

Нашедшій означенный документъ обязанъ представить его въ управленіе тифлисскаго полицеймейстера.

3716 3—2.

Тифлисскій полицеймейстеръ объявляетъ, что проживающая въ городѣ Тифлисѣ Марія Авельевна **Оганесова** заявила объ утерѣ метрическаго свидѣтельства, выданнаго армяно-григоріанской синодальной консисторіей въ 1881 году.

Нашедшій означенный документъ обязанъ представить его въ управленіе тифлисскаго полицеймейстера.

3713 3—3.

Тифлисскій полицеймейстеръ объявляетъ, что проживающій въ городѣ Тифлисѣ Порфирій Заликовичъ **Лухуташвили** заявилъ объ утерѣ годового паспорта, выданнаго хванчкорскимъ сельскимъ управленіемъ, Кутаисской губерніи, Рачинскаго уѣзда, въ мартѣ 1907 года за № 115.

Нашедшій означенный документъ обязанъ представить его въ управленіе тифлисскаго полицеймейстера.

3707 3—3.

Мировой судья третьяго мирового отдѣла гор. Тифлиса вызываетъ наслѣдниковъ къ имуществу, оставшемуся послѣ смерти тифлисскаго гражданина Тадоса, онъ же Татухъ Мелкоянъ, **Горгадзе**, онъ же Горгадзянцъ, для предъявленія правъ своихъ, по подсудности, въ срокъ, указанный 1241 ст. 1 ч. X т. (св. гр. зак. изд. 1887 г.).

3689 3—2.

Желающіе получить подъ развѣдку и добычу нефти участки, образованные, на основаніи Высочайше утвержденныхъ, 14-го мая 1900 года, временныхъ правилъ, въ предѣлахъ Апшеронскаго полуострова, симъ приглашаются подать въ горный департаментъ не позднѣе 31-го января 1909 года соотвѣтственное заявленіе.

Подробный списокъ участковъ и условія ихъ разработки можно получить: въ С.-Петербургѣ—въ горномъ департаментѣ, въ Тифлисѣ — въ кавказскомъ горномъ управленіи и въ гор. Баку—у окружнаго инженера II кавказскаго горнаго округа.

3717—1.

Судебный приставъ батумскаго мирового отдѣла Д. Такайшвили, жительствующій въ гор. Батумѣ, объявляетъ, что 28-го февраля 1909 года, въ 10 ч. утра, при названномъ мировомъ отдѣлѣ будетъ продаваться со второго публичнаго торга недвижимое имѣніе Вильгельма-Августа Христофоровича - **Оменцетера**, лежащее въ мѣстности Махинджауры, кинтришскаго уч. Батумскаго округа, и заключающееся въ участкѣ земли съ постройками, мѣрою одна десятина шестьсотъ семьдесятъ восемь кв. саж., въ границахъ: съ с. рѣчка Сакалмахисъ-цкали (она же минеральная вода), в. участокъ Ключарова, ю. участокъ бывшій Криштофовича, а нынѣ Быховца, и з. линія отчужденія закавказскихъ желѣзныхъ дорогъ, на удовлетвореніе Маріи Карловны Храмыхъ по исполнительному листу кутаисскаго окружнаго суда отъ 11-го августа 1906 года за № 38281 на сумму 5,326 р. 52 к. съ проц. по закладной крѣпости, утвержденной старшимъ нотаріусомъ кутаисскаго окружнаго суда 9-го декабря 1908 г., и оцѣнено въ 3,000 р., съ каковой суммы и начнется торгъ, но, на основаніи 1182 ст. уст. гражд. суд., оно можетъ быть продано и ниже оцѣнки. Подробную опись имѣнія и всѣ относящіяся къ сему бумаги и документы можно видѣть въ канцеляріи батумскаго мирового отдѣла ежедневно, кромѣ праздничныхъ дней.

3664—1.

Судебный приставъ 3-го мирового отдѣла гор. Тифлиса Сараджевъ, на основаніи 1030 и др. ст. уст. гражд. суд., объявляетъ, что 12-го января, въ 10 часовъ утра, имъ будетъ произведена публичная продажа во дворѣ 3-го мирового отдѣла движимаго имущества, принадлежащаго Юліи Козловской и описаннаго на удовлетвореніе долга Михаила Окропиридзе по исполнительному листу, мирового судьи 3-го отдѣла г. Тифлиса заключающагося въ роялѣ и домашнихъ вещахъ, оцѣненнаго въ 320 руб. Торги могутъ начаться ниже оцѣнки.

23—1.

ЧАСТНЫЯ ОБЪЯВЛЕНІЯ

М. 363 20—7.

ЭПИЛЯТОРЪ НИЛЬ

разрушаетъ моментально, окончательно и безъ боли

ВОЛОСЫ Не вызываетъ пушокъ, обезображивающіе воспал. лицо и эпидермиса тѣло.

Кожа становится мягкой бархатистой, употребляется артистами и высшей аристократіей. Единственный, одобренный медицинскими знаменитостями.

ЗОЛОТАЯ МЕДАЛЬ.

Цѣна флакона 4 руб.

Пересылка безплатно

VERDEILLE, Pharmacien de 1-re classe 87, Rue de Lévis, Paris.

Складъ: Въ Тифлисѣ у кавказскаго общества торговли аптекарскими товарами.

М. 464 (0) 13.

БИЛЕТЫ тифлисскаго городского ломбарда за №№ 732/682 мет. и 8977/669, 1907 и 1908 гг., въ суммахъ 10 руб. и 35 руб., — УТЕРЯНЫ.

1296 3—2.

ГРУППА СОЛИДНЫХЪ ФИНАНСИСТОВЪ желаетъ помѣстить крупные капиталы въ хорошія горныя и промышленныя предпріятія.

Адресоваться: Chèque 2726. Bureau 81, Парижъ.

М. 1 1—1

ВСѢ ДОВѢРЕННОСТИ,

выданныя мною Софьѣ Егоровнѣ Басиновой, уничтожаю. *Сергѣй Басиновъ.*

17 1.

УТЕРЯНА

амбарная расписка сибирской пристани нижегородской конторы Восточнаго общества товарныхъ складовъ на двѣ кипы мануфактуры марки 6884, относящаяся въ квитанціи названной конторы за № 569715, которую считать недѣйствительной.

Кр. 6 2—1.

Общество Caucasian Manganese Co. Ltd. въ Антверпенѣ (Бельгія).

Гг. акціонеры приглашаются на чрезвычайное общее собраніе, которое назначается на четвергъ, 5-го февраля 1909 г., по новому стилю, въ 10½ часовъ утра, въ помѣщеніи Общества, 96, Longue rue Neuve, въ Антверпенѣ, Бельгія.

Программа:

1. Докладъ о положеніи общества.
2. Увольненіе и избраніе членовъ правленія. Въ случаѣ надобности сокращеніе числа членовъ правленія.
3. Предложеніе о ликвидаціи дѣлъ общества, назначеніе одного или нѣсколькихъ ликвидаторовъ и опредѣленіе ихъ полномочій.
4. Разныя извѣстія.

Если въ это собраніе не явится достаточное число акціонеровъ, для рѣшенія вышеуказанныхъ вопросовъ, то состоится новое собраніе въ томъ-же помѣщеніи безъ предварительнаго оглашенія, въ четвергъ, 4-го марта 1909 года по новому стилю, въ 10½ часовъ утра.

Это новое собраніе рѣшитъ окончательно всѣ вопросы, невзирая на число присутствующихъ акціонеровъ.

Для присутствія на общемъ собраніи гг. акціонеры должны послать свои акціи, по крайней мѣрѣ за пять дней передъ собраніемъ, по адресу г. директора общества, M-r le Directeur, 96, Longue rue Neuve, Anvers, (Антверпенъ Бельгія).

М. 2 2—1.

Natural Mineral Water — VICHY — Source appartenant à l'État Français

Отстерегаться подделокъ и ТОЧНО ОБОЗНАЧАТЬ ИСТОЧНИКЪ

VICHY-CELESTINS — Болѣзни почекъ, мочеваго пузыря. Желудокъ.

VICHY GRANDE GRILLE — Болѣзни печени и желчнаго пузыря.

VICHY HOPITAL — Болѣзни пищеварительныхъ органовъ, желудка и кишекъ.

Н. 464 12—1.

Тифлисская таможня

объявляетъ, на основаніи 562 ст. уст. там., изд. 1904 года, что въ оной находятся нижепоименованные товары, и багажъ, не востребованные и не оплаченные пошлиною и др. сборами въ теченіе установленнаго срока, почему таможня вызываетъ владѣльцевъ сихъ товаровъ, присовокупляя, что если причитающіеся за нихъ сборы не будутъ уплачены за товары въ теченіе четырехъ мѣсяцевъ, а за багажъ въ теченіе шести мѣсяцевъ со дня напечатанія послѣдней публикаціи, то товары будутъ проданы съ аукціоннаго торга.

Время привоза товара.	Наименованіе товара.	Получатель.	Родъ упаковки и число мѣстъ.	Количество.	Сумма платежей, на пополненіе которыхъ товаръ назначенъ въ продажу.
1907 г. 2/V—621	багажъ	Т. Етаровъ	OEI—чемоданъ	бр. 33 ф	1 р. 11 к.
— „ 25/VII—970	тоже	Агаджановъ	DC1/3—3 м.	„ 4 п. 10 ф.	13 р. 46 к.
— „ 7/VIII—1012	кислота	Манденовъ	MDF—19277 ящ.	„ 19 ф.	— „ 61 к
— „ 27/VIII-1118	багажъ	россійское общество	RF—47 корзина	„ 4 п. 13 ф.	3 р 59 к.
— „ 31/VIII-1137	коляска дѣт.	Цицианова	1 шт.	„ 21 ф.	— „ 61 к.
— „ 5/VIII—1090	багажъ	Іонадзе	№ 855 - корз.	„ 37 ф.	1 р. 68 к.
— „ 31/X—3/8	багажъ	Шахназарова	пачка	„ 12 ф.	— „ 0 к.
1906 г. 22/VIII-690	кофе сырой	Офицерское общество	122 № 8 мѣш.	„ 4 п. 28 ф.	6 р. 10 к.
1908 г. 23/VIII--995	багажъ	Гульверъ	3 пачки	„ 38 ф.	—
1904 г. 21/V № 5629	печ. произв	Ага-Мамедъ Курбанъ	одинъ чемоданъ	„ 31 ф.	—
„ 28/X № 11482	тоже	Самуэліанъ	одинъ сундукъ	6 п. 6 ф.	—
— „ 27/XI № 12691	тоже	св Теръ-Гюти-Аганянъ	D № 40 одинъ ящикъ	„ 38 ф.	—
1906 г 27/III №3959	тоже	Эджубовъ	К. Н. 2 одинъ чемоданъ въ холстѣ	2 п. 21 ф	—

3655 3686 3—2

АКЦІОНЕРНОЕ ОБЩЕСТВО

ГРАММОФОНЪ

МОСКВА, Тверская, 26. С.-ПЕТЕРБУРГЪ, Морская, 49.
ХАРЬКОВЪ, Николаевская площадь, 18.
ТИФЛИСЪ, Головинскій проспектъ, 9.

Представители во всѣхъ городахъ Россіи.

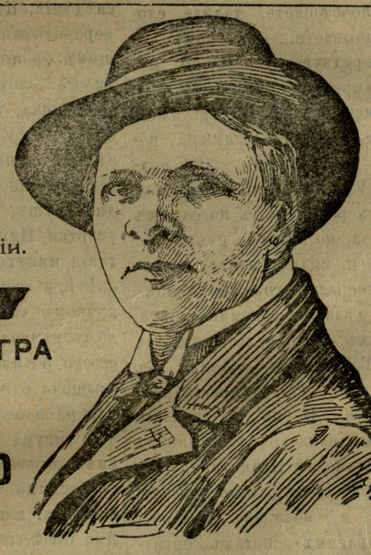

НОВЫЯ ПЛАСТИНКИ ЭКСТРА

НАПѢТЫЯ

ЛУЧШИМЪ БАСОМЪ НАШЕГО ВРЕМЕНИ.

Ѳ. И. ШАЛЯПИНЫМЪ

ЭТИКЕТЪ РОЗОВЫЙ

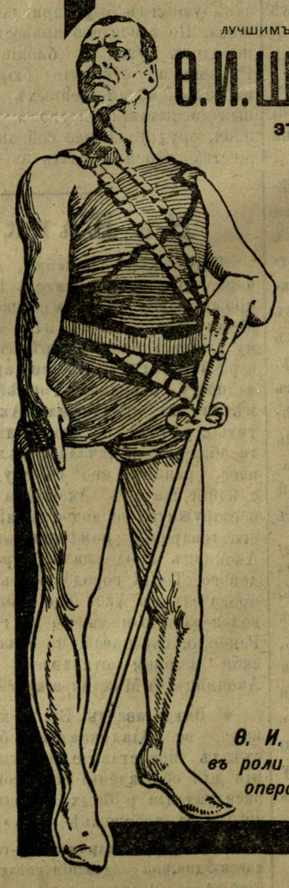

Выпущены въ продажу Акц. О-вомъ Граммофонъ:

М. 022109. „Рондо Фарлафа", изъ оперы „Русланъ и Людмила", муз. Глинки.

М. 052222. „Клевета", арія Базиліо изъ оп. „Севильскій Цирюльникъ", муз. Россини. исполн. на итальянскомъ языкѣ.

М. 022111. „Чуютъ правду", арія Сусанина изъ оперы „Жизнь за царя", муз. Глинки.

всѣ три пластинки съ аккомпонемент. оркестра подъ управленіемъ И. П. Аркадьева

М. 022144. „Дубинушка", русская народная пѣсня. Ѳ. И. Шаляпинъ, съ хоромъ Император. Москов. Оперы.

М. 022115. „Ты взойди, солнце красное", бурлацк. пѣсня. Ѳ. И. Шаляпинъ, съ хоромъ Император. Москов. Оперы.

Ѳ. И. ШАЛЯПИНЪ въ роли Мефистофеля опера Бойто.

TRADE MARK.

1254 9—9.

Н. НИКОЛЬСКІЙ, МОСКВА.

Типографія канцеляріи Намѣстника Его Императорскаго Величества на Кавказѣ. Лорисъ-Меликовская улица, домъ казенный. И. о. редактора А БѢЛИНСКІЙ.