КАВКАЗЪ

ГАЗЕТА ЛИТЕРАТУРНО-ПОЛИТИЧЕСКАЯ.

Издается въ Тифлисѣ ежедневно, кромѣ понедѣльниковъ и послѣпраздничныхъ дней.

ГОДЪ ШЕСТЬДЕСЯТЪ ВТОРОЙ

Пятница, 5-го января 1907 года.

№ 4.

Подписная цѣна съ доставкой и пересылкой:

На	годъ	11 мѣс.	10 мѣс.	9 мѣс.	8 мѣс.	7 мѣс.	6 мѣс.	5 мѣс.	4 мѣс.	3 мѣс.	2 мѣс.	1 мѣс.
Для городскихъ подписчиковъ.	7 р.	6 р.50 к.	6 р.	5 р.50 к.	5 р.	4 р.50 к.	4 р.	3 р.50 к.	3 р.	2 р.25 к.	1 р.50 к.	75 к.
Для иногородныхъ	8 р.50 к.	8 р.	7 р.50 к.	7 р.	6 р.50 к.	6 р.	5 р.50 к.	5 р.	4 р.	3 р.	2 р.	1 р.

Отдѣльные номера по 5 копеекъ.

Допускается разсрочка для годовыхъ подписчиковъ.

Для городскихъ.		Для иногородныхъ.	
1-й взносъ при подпискѣ	2 руб.	1-й взносъ подпискѣ	2 руб. 50 коп
2-й къ 1-му марта	2 „	2-й къ 1-му марта	2 „ — „
3-й къ 1-му мая	2 „	3-й къ 1-му мая	2 „ — „
4-й къ 1-му іюля	1 „	4-й къ 1-му іюля	2 „ — „

КОНТОРА и РЕДАКЦІЯ – въ Тифлисѣ, Эриванская площадь, домъ Харазовой.

ПОДПИСКА и ПРІЕМЪ ОБЪЯВЛЕНІЙ – въ конторѣ газеты отъ 9-ти до 2-хъ часовъ дня, объявленія отъ липъ, фирмъ и учрежденій за-границей, въ Петербургѣ, въ Москвѣ, въ губерніяхъ польскихъ и прибалтійскихъ принимаются въ конторѣ объявленій Л. и Э. Метцль и К°.

РЕДАКЦІЯ для пріема рукописей и справокъ открыта ежедневно, кромѣ воскресныхъ и праздничныхъ дней, отъ 10-ти до 12-хъ час. дня (секретарь редакціи) и отъ 2-хъ до 3 хъ часовъ дня (редакторъ или его уполномоченный). По поводу сдаваемыхъ и присылаемыхъ рукописей входить съ авторами въ какія-либо письменныя сношенія для редакціи не обязательно. Рукописи размѣромъ свыше двухъ листовъ писчей бумаги сохраняются въ теченіе года, прочія непринятыя для печатанія рукописи уничтожаются.

Открыта подписка на 1907 годъ

КАВКАЗЪ

Подъ редакціей П. А. Опочинина

Газета будетъ выходить въ настоящемъ увеличенномъ форматѣ,

при чемъ особенное вниманіе будетъ удѣлено отдѣлу корреспонденцій и сообщеній изъ губерній и областей Кавказскаго края. Соотвѣтственно этому газета будетъ разрабатывать краевые вопросы на почвѣ осуществленія освободительныхъ началъ манифеста 17-го октября. **Условія подписки указаны выше.**

ОБЪЯВЛЕНІЯ

Отъ тифлисскаго губернатора.

ОБЪЯВЛЕНІЕ.

Въ силу уполномочія главнаго комитета по устройству политехническаго института въ Тифлисѣ мною открытъ пріемъ пожертвованій на устройство означеннаго института Пожертвованія принимаются въ канцеляріи моей (уг. Чавчавадзевской и Грибоѣдовской ул., № 3—18) правителемъ канцеляріи за собственноручною подписью жертвователя въ подписномъ листѣ за № 18, подъ печатныя квитанціи названнаго выше комитета по книжкѣ № 18.

(Д) 25 - 8

Открыта подписка на 1907 г.

НА БОЛЬШУЮ ОБЩЕСТВЕННО-ПОЛИТИЧ. И ЛИТЕРАТ. газету

„ЗАКАВКАЗЬЕ“.

ВТОРОЙ ГОДЪ ИЗДАНІЯ.

ПОДПИСНАЯ ЦѢНА: на годъ—8 руб., на 6 мѣс.—5 руб., помѣсячно—1 руб. Допускается разсрочка для годовыхъ подписчиковъ: при подпискѣ—3 р., къ 1-му апрѣля—3 руб. и къ 1-му іюля—2 руб. За границу—вдвое.

Плата за объявленія: впереди текста за строку петита 15 коп., послѣ текста—8 коп.

Тифлисъ, Головинскій пр., д. Пондоева, рядомъ съ городской аптекой.

Об. 3—1 Редакторъ-издатель П. А. ГОТУА.

КОНЦЕРТНЫЙ ЗАЛЪ АРТИСТИЧЕСКАГО ОБЩЕСТВА.

Въ воскресенье, 7-го января 1907 г.,

состоится 2-й и послѣдній

КОНЦЕРТЪ

знаменитаго баритона петербургскихъ, московскихъ и миланскихъ театровъ

Николая Артемьевича Шевелева,

съ участіемъ знаменитой скрипачки, окончившей съ золотой медалью московскую Императорскую консерваторію, имѣвшей громадный успѣхъ въ Вѣнѣ, Берлинѣ, Парижѣ и Лондонѣ,

ЛЕА-ЛЮБОШИЦЪ

и извѣстнаго піаниста **В. Я. МОРСКОГО.**

Начало въ 8½ часовъ вечера.

Билеты отъ 5 р. 10 к. до 1 р. 25 к. продаются въ кассѣ театра съ четверга, 4-го января. Кр. 8 (2) 1.

Тэръ-Давидовъ

(Елисаветинская, 4).

Уроки фортепіано у себя—9 р. въ мѣс., на домахъ—по соглашенію. 8 (3) 2.

Отъ тифлисской городской управы.

Въ виду исключительныхъ условій переживаемаго періода безработицы, контингентъ лицъ, пользующихся услугами городскихъ ночлежныхъ пріютовъ, возросъ до небывалыхъ размѣровъ. Бѣдственное положеніе ночлежниковъ, въ числѣ коихъ имѣются женщины съ малыми ребятами, не поддается никакому описанію.

Добрые благотворители и лица, желающія замѣнить новогодніе визиты пожертвованіемъ въ пользу бѣдныхъ, помогите голодающимъ ночлежникамъ своими посильными лептами: деньгами, одеждою, провизіей и проч.

Пожертвованія принимаются ежедневно съ 10-ти до 2-хъ час. дня—деньгами въ кассѣ управы (по особому подписному листу) и вещами письмоводителемъ торг. хоз. отдѣла Г. А. Петросовымъ. Деньги въ закрытыхъ пакетахъ и по почтѣ просятъ направлять члену управы кн. Н. Е. Аргутинскому Долгорукому. Отчетъ будетъ опубликованъ.

Д. (о) 3.

Тифлисское общество народныхъ развлеченій.

Театръ „Артистическаго общества“.

Суббота, 6-го января.

Первый общедоступный утренній спектакль по весьма пониженнымъ цѣнамъ.

Дано будетъ

На бойкомъ мѣстѣ,

комедія въ 3-хъ дѣйств., А. Н. Островскаго.

Участвуютъ: Камская, Морозова, Кобяковъ, Кузововъ, Леонидовъ, Мясниковъ, Недолинъ, Райскій и др.

Цѣны мѣстамъ: ложи литерныя 7 р. 50 к. и 2 р., купоны въ ложахъ бенуара 80 к., бэль-этажа 70 к., балконъ 50, 40 и 30 коп., партеръ отъ 1 руб. 25 к. до 50 к., галлерея 20 и 15 к.

Режиссеръ Ю. Д. Кобяковъ.

Въ антрактахъ музыка.

Начало въ 12½ часовъ дня.

9 (2) 1.

Новыя изданія общины св. Евгеніи.

Художественныя отрытыя письма КРАСНАГО КРЕСТА:

Рождественскій выпускъ: „Фея куколъ“ въ постановкѣ Императорскаго Маріинскаго театра по рисункамъ художника Бакста; 12 мѣсяцевъ въ орнаментахъ XVIII в.; „Дни недѣли“ художника Сомова; снимки картинъ Эрмитажа, музеевъ, дворцовъ.

Стѣнной календарь на 1907 годъ по рисунку (въ краскахъ) художника Сомова, цѣна 1 руб. съ пересылкой.

САДКО,

былина А. Толстого, рисунки (въ краскахъ) М. П. Соловьева, цѣна 1 руб.

Главный складъ и для иногородныхъ: Въ С.-Петербургѣ, Пески, Старорусская, 3, для городскихъ: Морская, 38. Въ Москвѣ: складъ: Большой Златоустенскій пер., № 6, и у комиссіонеровъ—моск. купеч. бирж. арт., Московскій мостъ, домъ Горюновыхъ. Въ Одессѣ—Тираспольская, 3. Въ Кіевѣ—Фундуклеевская, 26. Д. (0) 3.

Официальная часть.

Государь Императоръ, по всеподданнѣйшему докладу министра иностранныхъ дѣлъ, Всемилостивѣйше соизволилъ, 27-го августа 1906 года, разрѣшить принять и носить иностранные ордена:

Персидскій орденъ Льва и Солнца: третьей степени: начальникамъ почтово-телеграфныхъ конторъ: ахалцихской—титулярному совѣтнику **Буйновскому** и гауданской—титулярному совѣтнику **Поплавскому**; почтово-телеграфному чиновнику 4-го разряда нахичеванской почтово-телеграфной конторы, титулярному совѣтнику **Акопову**: четвертой степени: почтово-телеграфному чиновнику гауданской конторы **Аббасъ-бекъ Агаеву**.

Орденъ бухарской Золотой Звѣзды третьей степени — младшему механику управленія тифлисскаго почтово-телеграфнаго округа, надворному совѣтнику князю **Вачнадзе**.

—

Высочайшіе приказы по военному вѣдомству.

Ноября 16-го дня, въ Царскомъ Селѣ.

Производится изъ есауловъ въ войсковые старшины 1-го линейнаго генерала Вельяминова полка кубанскаго казачьяго войска **Ташлинцевъ** (Николай).

Назначается бывшій корпусный интендантъ расформированнаго 6-го сибирскаго армейскаго корпуса, полковникъ **Трипольскій** главнымъ смотрителемъ тифлисскаго вещевого склада.

Опредѣляется въ службу отставной хорунжій **Коликовъ** (Евгеній)—въ терскую постоянную милицію, съ переименованіемъ въ корнеты и съ зачисленіемъ по армейской кавалеріи.

Переводится 2-го ейскаго полка кубанскаго казачьяго войска сотникъ **Шанько** (Владимиръ)—въ отдѣльный корпусъ жандармовъ, съ переименованіемъ въ поручики.

Ноября 17-го дня, въ Царскомъ Селѣ.

Опредѣляется въ службу состоящій въ запасѣ полевой пѣшей артиллеріи и на учетѣ по Батумскому уѣзду поручикъ **Орелъ**—въ михайловскую крѣпостную артиллерію.

Переводятся: 219-го пѣхотнаго резервнаго юхновскаго полка поручикъ **Чоріевъ** (Эсса) — въ управленіе Веденскаго округа Терской области, участковымъ начальникомъ, съ зачисленіемъ по армейской пѣхотѣ; кавказскаго осаднаго артиллерійскаго полка штабсъ-капитанъ **Дорощенко**—въ 1-й восточно-сибирскій осадный артиллерійскій полкъ.

Зачисляется расформированнаго 17-го кубанскаго пластунскаго батальона сотникъ **Демченко** (Владиміръ)—по кубанскому казачьему войску, въ комплектъ кубанскихъ пластунскихъ батальоновъ.

Ноября 18-го дня, въ Царскомъ Селѣ.

Отчисляется, на основаніи с. в. п. 1869 года, кн. VII, ст. 540, числящійся по армейской пѣхотѣ, начальникъ Казикумухскаго округа, Дагестанской области, полковникъ **Цигровскій**—отъ настоящей должности.

Умершій исключается изъ списковъ: екатериноградскаго дисциплинарнаго батальона капитанъ **Глыбскій**.

Ноября 19-го дня, въ Царскомъ Селѣ.

Производятся, за отличіе по службѣ: изъ подполковниковъ въ полковники: 260-го пѣхотнаго резервнаго ардаганскаго полка **Веселовскій**; изъ капитановъ въ подполковники: 251-го георгіевскаго резервнаго батальона, **Натхо**; 3-го кавказскаго стрѣлковаго батальона, **Запольскій**.

За выслугу лѣтъ, изъ штабсъ-капитановъ въ капитаны, со старшинствомъ: кадра кавказскаго горнаго резервнаго артиллерійскаго парка, **Костровъ**, съ 7-го августа 1905 года.

Назначаются: бывшій начальникъ штаба забайкальской казачьей дивизіи, полковникъ **Вейль**—начальникомъ штаба кавказской кавалерійской дивизіи; бывшій оберъ-офицеръ для особыхъ порученій при Главнокомандующемъ войсками кавказскаго военнаго округа, капитанъ **Вибергъ**—оберъ-офицеромъ для особыхъ порученій при штабѣ кавказскаго военнаго округа; бывшій старшій адъютантъ штаба 2-го кавалерійскаго корпуса, капитанъ **Носковъ**—начальникомъ строевого отдѣленія штаба михайловской крѣпости.

Переводятся: 77-го пѣхотнаго тенгинскаго Его Императорскаго Высочества Великаго Князя Алексія Александровича полка, поручикъ **Пономаренко**—въ 16-й гренадерскій мингрельскій Его Императорскаго Высочества Великаго Князя Димитрія Константиновича полкъ; 39-й артиллерійской бригады штабсъ-капитанъ **Елоевъ**—въ кавказскую резервную артиллерійскую бригаду; кавказскаго осаднаго артиллерійскаго полка поручикъ **Милорадовичъ**—въ свеаборгскую крѣпостную артилерію.

Государь Императоръ Всемилостивѣйше соизволилъ пожаловать ордена:

Св. Анны 3-й степени—ротмистру 44-го драгунскаго нижегородскаго Его Величества полка **князю Султанъ-Гирею**; поручику 39-й артиллерійской бригады, Александру **Гресселю**.

Св. Станислава 2-й степени—подполковнику 44-го драгунскаго нижегородскаго Его Величества полка, Николаю **Де-Шмиденъ-Ковальскому**; штабсъ-капитану 39-й артиллерійской бригады Николаю **Масло**.

Св. Станислава 3-й степени—штабсъ-ротмистру 44-го драгунскаго нижегородскаго Его Величества полка Николаю **Рыльскому**; подпоручикамъ: 2-го кавказскаго стрѣлковаго батальона, Казиміру **Шалковскому**; 39-й артиллерійской бригады, Георгію **Экономосу**.

Ноября 21-го дня, въ Царскомъ Селѣ.

Наслѣдникъ его высочества бухарскаго эмира, числящійся въ терскомъ казачьемъ войскѣ, флигель-адъютантъ, есаулъ **Сеидъ-Миръ-Алимъ** производится въ войсковые старшины.

Утверждается пожалованіе, за боевыя отличія:

Орденовъ:

Св. Анны 3-й степени съ мечами и бантомъ—капитану 258-го пѣхотнаго резервнаго сухумскаго полка, Михаилу **Поляновскому**.

Св. Анны 4-й степени съ надписью „За храбрость“ — подполковнику генеральнаго штаба, старшему адъютанту штаба кавказскаго военнаго округа, Александру **Пѣвневу**, капитану 258-го пѣхотнаго сухумскаго резервнаго полка Михаилу **Поляновскому**, штабсъ-капитану 257-го пѣхотнаго тифлисскаго резервнаго полка Владимиру **Левинадзе**, поручикамъ: 15-го гренадерскаго тифлисскаго Его Императорскаго Высочества Великаго Князя Константина Константиновича полка, Александру **Гржендзицъ**; 82-го пѣхотнаго дагестанскаго Его Императорскаго Высочества Великаго Князя Николая Михаиловича полка—Петру **Левандовскому**, карескаго крѣпостного пѣхотнаго полка Михаилу **Янченко**; подпоручикамъ: 16-го гренадерскаго мингрельскаго Его Императорскаго Высочества Великаго Князя Димитрія Константиновича полка, Александру **Григорьеву**; 82-го пѣхотнаго дагестанскаго Его Императорскаго Высочества Великаго Князя Николая Михаиловича полка, Василію **Эрлыху**.

Св. Станислава 3-й степени съ мечами и бантомъ — капитану 258-го пѣхотнаго сухумскаго рѣзервнаго полка Михаилу **Поляновскому**; штабсъ-капитану 15-го гренадерскаго тифлисскаго Его Императорскаго Высочества Великаго Князя Константина Константиновича полка, Виктору **Черкавскому**; подпоручикамъ: 16-го гренадерскаго мингрельскаго Его Императорскаго Высочества Великаго Князя Димитрія Константиновича полка Александру **Григорьеву**; 264-го пѣхотнаго резервнаго лорійскаго полка Феликсу **Козловскому**.

Ноября 22-го дня, въ Царскомъ Селѣ.

Производится въ прапорщики запаса полевой пѣшей артиллеріи уволенный въ запасъ арміи фейерверкеръ варшавской крѣпостной артиллеріи **Григорьянцъ**—по Эриванскому уѣзду.

Назначаются: командиры батарей артиллерійскихъ бригадъ: 7-й батареи кавказской гренадерской Его Императорскаго Высочества Великаго Князя Михаила Николаевича артиллерійской бригады полковникъ **Лапировъ**—командиромъ кавказскаго мортирнаго артиллерійскаго дивизіона; 1-й, кавказской резервной, подполковникъ **Нѣцваловъ**—командиромъ 7-й батареи кавказской гренадерской Его Императорскаго Высочества Великаго Князя Михаила Николаевича артиллерійской бригады; 4-й, бывшей 59-й, подполковникъ **Вычковскій**—командиромъ 1-й батареи кавказской резервной артиллерійской бригады.

Опредѣляется въ службу состоящій въ запасѣ армейской пѣхоты и на учетѣ по Бакинскому уѣзду подпоручикъ **Козловъ**—въ ленкоранскую мѣстную команду.

Зачисляется 44-го драгунскаго нижегородскаго Его Величества полка полковникъ **персидскій принцъ Эмиръ-Казымъ-Мирза**—по армейской кавалеріи, съ прикомандированіемъ къ штабу кавказскаго военнаго округа.

—

Высочайшій приказъ по гражданскому вѣдомству, 30-го сентября 1906 г., № 72.

По вѣдомству министерства внутреннихъ дѣлъ.

По ветеринарному управленію.

Производятся, за выслугу лѣтъ, со старшинствомъ: изъ надворныхъ въ коллежскіе совѣтники: пунктовый ветеринарный врачъ при станціи Екатринодаръ владикавказской желѣзной дороги **Стаховскій**,—съ 18-го мая 1905 г., изъ коллежскихъ асессоровъ въ надворные совѣтники: пунктовые ветеринарные врачи: въ городѣ Ейскѣ, **Мозгалевскій** — съ 31-го октября 1905 г., въ селеніяхъ Терской области: Гзинага, **Ендржеевскій** — съ 31-го января 1906 г., Ларсъ, **Свида** — съ 8-го апрѣля 1906 г.

Утверждается въ чинѣ, со старшинствомъ, коллежскаго секретаря, пунктовый ветеринарный врачъ въ гор. Георгіевскѣ, **Юсуповъ** — съ 20-го іюня 1893 г., по степени ветеринара.

По вѣдомству министерства финансовъ.

По государственному банку, его конторамъ и отдѣленіямъ.

Производится, за выслугу лѣтъ, со старшинствомъ, изъ коллежскихъ секретарей въ титулярные совѣтники, контролеръ екатеринодарскаго отдѣленія, **Сабанинъ**—съ 14-го мая 1906 года.

По бакинской казенной палатѣ.

Производятся, за выслугу лѣтъ, со старшинствомъ: изъ титулярныхъ совѣтниковъ въ коллежскіе асессоры, помощникъ столоначальника палаты **Хомицкій**—съ 19-го января 1906 г.; въ коллежскіе регистраторы,—канцелярскій служитель палаты **Никитинъ**, съ 8-го ноября 1905 года.

По вѣдомству министерства торговли и промышленности.

По горному управленію.

Производится, за выслугу лѣтъ, со старшинствомъ, изъ надворныхъ въ коллежскіе совѣтники, младшій горный инженеръ управленія кавказскихъ минеральныхъ водъ. **Пугиновъ** — съ 28-го сентября 1905 года.

По вѣдомству главнаго управленія землеустройства и земледѣлія.

Производятся, за выслугу лѣтъ, со старшинствомъ: изъ надворныхъ въ коллежскіе совѣтники: производитель работъ отряда по образованію переселенческихъ участковъ на Кавказѣ **Болыклейскій** — съ 15-го марта 1906 г.; изъ коллежскихъ асессоровъ въ надворные совѣтники: ботаникъ тифлисскаго ботаническаго сада **Ѳоминъ** — съ 7-го февраля 1906 г.; изъ коллежскихъ секретарей въ титулярные совѣтники: наблюдатель, онъ же консерваторъ тифлисскаго ботаническаго сада **Михайловскій**—съ 13-го февраля 1906 г.

—

Приказъ оберъ-прокурора Святѣйшаго Синода 24-го сентября 1906 г., № 25.

Перемѣщается помощникъ ставропольской духовной семинаріи **Артемьевъ** на должность учителя русскаго языка въ старшіе классы озургетскаго духовнаго училища, съ 27-го августа 1906 года.

Увольняется отъ службы, согласно прошенію, помощникъ инспектора ставропольской духовной семинаріи **Паславскій** съ 27-го августа 1906 года.

—

Приказъ по кавказскому военному округу.

3-го января 1907 г., въ гор. Тифлисѣ.

На посланную мною 1-го сего января отъ войскъ и населенія Кавказскаго края Государю Императору поздравительную телеграмму съ Новымъ годомъ Его Императорское Величество соизволилъ осчастливить меня нижеслѣдующимъ отвѣтомъ:

„Сердечно благодарю васъ, графъ, славныя кавказскія войска и населеніе края за поздравленія и пожеланія“.

Поздравленіе мною было принесено слѣдующей телеграммой:

„Счастливъ принести Вашему Императорскому Величеству отъ себя, вѣрныхъ старымъ завѣтамъ кавказскихъ войскъ и глубоко преданнаго Вамъ Государь, населенія края поздравленія съ новымъ годомъ и пожеланія увидѣть въ наступающемъ году Россію умиротворенною и вступившею на путь мирнаго преуспѣянія, благодаря Царственнымъ заботамъ Вашего Величества“.

Приказъ этотъ прочесть во всѣхъ ротахъ, эскадронахъ, сотняхъ, батареяхъ и командахъ.

Подписалъ: Главнокомандующій войсками округа, генералъ-адъютантъ, генералъ-отъ-кавалеріи *графъ Воронцовъ-Дашковъ*.

—

Циркуляръ

министерства внутреннихъ дѣлъ по департаменту общихъ дѣлъ (особое дѣлопроизводство по выборамъ въ Государственную Думу отъ 20-го декабря 1906 г. № 4874, губернаторамъ и градоначальникамъ.

Утвержденными министромъ внутреннихъ дѣлъ 10 сего декабря правилами о порядкѣ производства выборовъ въ Государственную Думу посредствомъ записокъ (ст. 25[1]) на полицію возложено вручение избирателямъ именныхъ объявленій съ бланками избирательныхъ записокъ. Привлеченіе къ этому дѣлу полиціи отнюдь не имѣетъ въ виду въ чемъ либо посягнуть на свободу выборозъ и сдѣлано съ тою единственною цѣлью, чтобы предоставить избирателямъ возможность, безъ особыхъ съ ихъ стороны хлопотъ, получать на дому необходимыя для осуществленія избирательнаго права бумаги. На это обстоятельство прошу ваше превосходительство обратить особое вниманіе и дать соотвѣтствующія въ указанномъ смыслѣ разъясненія чинамъ полиціи.

Вмѣстѣ съ тѣмъ, въ видахъ наиболѣе успѣшнаго исполненія полиціей обязанности ея по разсылкѣ именныхъ объявленій и бланковъ избирательныхъ записокъ, считаю долгомъ указать, что немедленно по полученіи на мѣстахъ правилъ о производствѣ выборовъ посредствомъ записокъ и настоящаго распоряженія начальники полиціи должны войти въ соглашеніе с подлежащими земскими и городскими управленіями или учрежденіями, ихъ замѣняющими, относительно заблаговременнаго и наиболѣе цѣлесообразнаго способа передачи полиц и подлежащихъ разсылкѣ объявлен й и бланковъ, дабы не произошло ни медленности, ни путаницы, могущихъ отразиться на своевременномъ и правильномъ ходѣ выборовъ.

Самая разсылка именныхъ объявленій и бланковъ избирательныхъ записокъ должна производиться полицей, съ принятіемъ всѣхъ мѣръ для врученія этихъ бумагъ непосредственно самому адресату по удостовѣреніи его личности. Этимъ не исключается, конечно, возможность оставленія объявлен я и бланка подъ расписку лица, принадлежащаго къ семьѣ адресата или завѣдующаго его домомъ или предпріятіемъ, но лишь въ тѣхъ исключительныхъ случаяхъ, когда личное врученіе бумагъ адресату представляется невозможнымъ и когда полиціи достовѣрно извѣстны какъ личность адресата, такъ и то, что онъ дѣйствительно прожив етъ тамъ, куда адресованы бумаги, и только временно не находится дома. При невозможности врученія объявленія и бланковъ адресату или указаннымъ выше лицамъ полиція обязана немедленно возвратить таковые въ учрежденіе, ихъ выдавшее, съ указаніемъ причинъ недоставленія бумагъ по назначенію.

Независимо сего, руководствуясь ст. 23 положенія о выборахъ, прошу ваше превосходительство предложить учрежденіямъ, составляющимъ избирательные списки, принять мѣры къ наиболѣе широкому оповѣщенію избирателей, что тѣ изъ нихъ, которые не получатъ именныхъ объявленій и бланковъ избирательныхъ записокъ на дому, либо утратятъ или испортятъ бланки, доставленные имъ полиціей, могутъ за полученіемъ таковыхъ лично обращаться въ указанныя учрежденія.

Министръ внутреннихъ дѣлъ (подписалъ) *П. Столыпинъ*.

Неофиціальная часть.

Послѣднія новости.

По телеграфу.

(Чрезъ „С.-петербургское телеграфное агентство“).

Административныя извѣстія.

ПЕТЕРБУРГЪ, 2-го января. Высочайше утверждены слѣдующія положенія Совѣта Министровъ: 1) О продленіи до 31-го декабря 1907 г. дѣйствія чрезвычайныхъ кредитовъ на расходы, вызванные русско-японской войной и ея послѣдствіями; 2) Объ ассигнованіи военному министерству 757,400 руб. на возмѣщеніе по предѣльному бюджету перерасходовъ на улучшеніе довольствія нижнихъ чиновъ арміи въ 1906 г.; 3) О продленіи на дальнѣйшій послѣ 1-го января 1907 г. срокъ дѣйствія правила, изложеннаго въ примѣчаніи къ статьѣ 2-й отдѣла второго Высочайше утвержденнаго 29-го мая 1897 г. мнѣнія Государственнаго Совѣта, которымъ въ винодѣльческихъ мѣстностяхъ района казенной продажи питей разрѣшается производить продажу невыносъ русскаго винограднаго вина, кромѣ установленныхъ для продажи этого вина мѣстъ продажи питей, также въ нѣкоторыхъ другихъ торговыхъ заведеніяхъ подъ условіемъ пріобрѣтенія установленнаго патента.

Въ междувѣдомственномъ совѣщаніи по рабочему вопросу разсмотрѣнъ 3-го января постатейно проектъ министерства торговли объ организаціи промышленной инспекціи. Большинство статей принято безъ значительныхъ измѣненій.

ПЕТЕРБУРГЪ, 3-го января. (Значительно замедлена справкой). Пожалованы орденами: Александра Невскаго: сенаторы Шидловскій, Иванъ Орловъ и Дейеръ, государственный контролеръ Шванебахъ, Мельниковъ, Желиховскій, баронъ Корфъ, Фененко, Арцимовичъ, Карницкій, Шамшинъ, первые трое съ брильянтами; Владимира второй степени: директоръ историко-филологическаго института сенаторъ Нарышкинъ, Прибѣльскій, Огаревъ, Владимиръ Семеновъ, Зволянскій, Пушкинъ, Васильевъ, Давидовъ; Бѣлаго Орла: оберъ-егермейстеръ Балашевъ, сенаторы Трубрай, Брянчаниновъ, Стевенъ, Маньчевскій, Люце, Третьяковскій, Смирновъ, главноуправляющій земледѣліемъ кн. Васильчиковъ, членъ совѣта министра народнаго просвѣщенія Некрасовъ, помощникъ попечителя человѣколюбиваго общества сенаторъ Носовъ; Анны первой степени: помощникъ управляющаго межевою частью Рудинъ; Станислава первой степени: товарищъ министра народнаго просвѣщенія Герасимовъ 1-й и директоръ департамента Трусевичъ. Производится въ тайные совѣтники начальникъ главнаго тюремнаго управленія Максимовскій. Главноуправляющій канцеляріей Его Величества по принятію прошеній Будбергъ жалуется въ статсъ-секретари. Причисленный къ министерству внутреннихъ дѣлъ камергеръ Нейдгардъ съ производствомъ въ тайные совѣтники назначается къ присутствованію въ Сенатѣ. Въ верховный уголовный судъ назначаются: предсѣдателемъ—членъ Государственнаго Совѣта Шамшинъ, членами—сенаторы Врасскій, Мѣщаниновъ, Фененко, Люце, Семеновъ.

Постоянными членами совѣта государственной обороны на 1907 годъ назначаются: генералъ Газенкампфъ, адмиралы Диковъ, Дубасовъ, инженеръ генералъ Вернандеръ, генералъ-лейтенантъ Протопоповъ и кронштадтскій военный губернаторъ Ивановъ.

ПЕТЕРБУРГЪ, 3-го января. Военный министръ внесъ въ Совѣтъ Министровъ представленіе объ ассигнованіи 1.379,930 руб. сверхъ предѣльнаго бюджета 1906 г. на вещевое довольствіе старослужащихъ нижнихъ чиновъ и казаковъ.

Къ выборамъ въ Государственную Думу.

МОСКВА, 3-го января. Градоначальникъ распорядился, чтобы въ предвыборныхъ собраніяхъ выступали только ораторы, личность и мѣстожительство которыхъ извѣстны предсѣдателю, ибо практика показала, что нѣкоторые ораторы, въ особенности представители лѣвыхъ партій, часто называются вымышленными именами и въ случаѣ установленія надъ ними наблюденія ускользаютъ отъ вниманія полиціи.

Партійная жизнь.

ПЕТЕРБУРГЪ. Городской совѣтъ союза 17-го октября на основаніи подсчета разосланныхъ ранѣе опросныхъ листковъ намѣчаетъ кандидатами въ Государственную Думу отъ гор. Петербурга Милютина, товарища городского головы Демкина, профессора Беренса, приватъ-доцентовъ Грибоѣдова и барона Мейендорфа и присяжнаго повѣреннаго Чистякова, представителями отъ купечества—Парфенова и Бѣляева.

УМАНЬ, 3-го января. Въ цѣляхъ предвыборной агитаціи союзъ русскаго народа обратился къ содѣйствію и распространенію литературы и воззванія ко всѣмъ священникамъ и волостнымъ писарямъ.

СМОЛЕНСКЪ, 3-го января. За отсутствіемъ подписчиковъ прекратилось изданіе газеты кадетовъ „Нашъ Край“.

Продовольственное дѣло.

ПЕТЕРБУРГЪ. По распоряженію министра внутреннихъ дѣлъ въ наиболѣе неурожайныя губерніи командированы особыя лица для ознакомленія на мѣстахъ съ организаціей заготовки продовольственнаго и сѣменного хлѣбовъ, качествомъ послѣднихъ и своевременностью доставки хлѣбныхъ грузовъ въ нуждающіеся районы, постановкой благотворительной помощи со стороны общественныхъ учрежденій, работъ и организаціей прокорма скота, равно для принятія соотвѣтственныхъ мѣръ.

Въ интересахъ наилучшаго обслуживенія пострадавшаго отъ неурожая населенія были командированы въ Нижегородскую губернію вологодскій вице-губернаторъ Мономаховъ, въ Казанскую и Самарскую—бессарабскій вице-губернаторъ Шрамченко, въ Уфимскую—эстляндскій вице-губернаторъ Гирсъ, въ Симбирскую—старшій дѣлопроизводитель канцеляріи виленскаго, ковенскаго и гродненскаго генералъ-губернатора Бѣлецкій. Всѣ къ 15-му декабря прибыли по назначенію.

Въ „Биржевыхъ Вѣдомостяхъ“ сообщалось о полученныхъ будто бы министерствомъ внутреннихъ дѣлъ отъ воронежскаго губернатора свѣдѣніяхъ о непрекращающейся острой тифозной горячкѣ на почвѣ недоѣданія въ Бобровскомъ уѣздѣ. Въ дѣйствительности въ земскомъ отдѣлѣ 13-го декабря была получена телеграмма отъ губернатора Бибикова о проявленіи тифа въ 14 дворахъ дмитріевскаго общества, бутурлиновской волости, Бобровскаго уѣзда. По телеграфному запросу о принятыхъ мѣрахъ борьбы съ тифомъ Бибиковъ 20-го декабря донесъ, что обнаружено всего 50 больныхъ, коимъ оказывается врачебная помощь медицинскимъ персоналомъ, и хотя заболѣванія не стоятъ въ связи съ недоѣданіемъ, тѣмъ не менѣе губернскимъ присутствіемъ на случай появленія острой нужды отправленъ въ общество продовольственный хлѣбъ.

УФА, 3-го января. При провѣркѣ на мѣстѣ количества продовольственнаго и сѣменного хлѣба по Мензелинскому уѣзду оказалось, что ржи положено на

кампанію 1.222,609 пудовъ, неставъ за всю кампанію до 1.774,309 ложено продовольствіе по 1-е января 523,644; овса положено 619,230 п., остается 319,230 п. Журнальнымъ постановленіемъ уѣзднаго съѣзда ярославская потребность увеличена 603,861 пудъ. Постановлено ходатайствовать о дополнительномъ ассигнованіи полумилліона пудовъ на продовольствіе. Въ случаѣ разрѣшенія ржи можно купить на мѣстахъ, ибо въ 95 году въ Уфимской губерніи былъ урожай: съ десятины ржи собиралось до 200 пудовъ, продавался по 18 коп. Свѣдѣнія отъ 29-го декабря общеземской организаціи въ Москвѣ о надвигающихся на мензелинское населеніе ужасахъ не соотвѣтствуютъ дѣйствительности.

Взрывы.

ПЕТЕРБУРГЪ, 3-го января. Взрывомъ въ кредитномъ обществѣ выброшены далеко на площадь театра массивныя оконныя рамы, разрушено наружная парадной лѣстницы, ведущей въ концертный залъ, вестибюль заваленъ обломками, своды второго этажа тресснули и грозятъ обваломъ.

ОДЕССА. 3-го января въ полдень произведена вторичная попытка взорвать пароходъ въ порту пароходъ русскаго общества „Григорій Меркъ“. Полагали, что взорвалась пироксилиновая бомба или адская машина. Взрывъ произошелъ въ трюмѣ въ носовой части и отличался необычайной силой. Въ пароходѣ образовалась пробоина, въ которую стала вливаться вода. Взрывомъ сорвано верхнее дно трюма, разрушены труба и цистерны. Возможно, что пароходъ придется ввести въ докъ для ремонта. Взрывъ произошелъ въ обѣденное время, когда большинство грузчиковъ отсутствовало. Изъ людей пострадавшихъ нѣтъ. Пароходъ послѣ первой попытки охранялся отрядомъ дружинниковъ. На берегу задержаны два студента, гимназистъ и реалистъ, у которыхъ найдены прокламаціи соціалъ-революціонеровъ. Въ судахъ подозрѣваютъ соучастниковъ.

Пожары съ человѣческими жертвами.

МОСКВА, 3-го января. Корреспондентъ агентства посѣтилъ станцію Быково и сообщаетъ слѣдующее: около шести часовъ утра въ двухъ верстахъ отъ станціи въ имѣніи Ильинка, въ двухъ этажномъ домѣ управляющаго коннозаводскимъ удѣльнымъ имѣніемъ графа Льва Толстого произошелъ пожаръ. Всѣ еще спали. Графъ хотѣлъ спасти желѣзный сундукъ съ 10,000 казенныхъ денегъ, процентными бумагами и золотомъ, не успѣлъ выскочить и погибъ въ огнѣ. Графиня успѣла выбѣжать. Вмѣстѣ графа погибли родственникъ его изъ Полтавы Козинецъ, старшій совѣтникъ губернскаго правленія Перфильевъ, замѣшкавшійся изъ-за бумажника съ 100 рублями, секретарь по воинскимъ дѣламъ присутствія Шиловскій и двое изъ прислуги. При раскопкахъ на мѣстѣ пожара найденъ сундучокъ, изъ котораго погибъ Толстой. Бумаги превратились въ пепелъ, золотыя монеты сплавились въ слитокъ.

ПЕТЕРБУРГЪ, 3-го января. Въ зданіи придворной пѣвческой капеллы вспыхнулъ на чердакѣ пожаръ отъ соединенія электрическихъ проводовъ. Огонь локализованъ.

ПЕТЕРБУРГЪ, 2-го января. Во время пожара въ домѣ придворной пѣвческой капеллы задохся отъ дыма рабочій, отъ неосторожности котораго въ обращеніи съ бензиновой лампой произошелъ пожаръ.

Въ судахъ.

ПЕТЕРБУРГЪ Повѣреннымъ нижегородскаго губернатора барона Фредерикса по обвиненію послѣднимъ редактора „Рѣчи“ въ клеветѣ въ печати выступитъ Плевако. Дѣло будетъ разбираться въ петербургскомъ окружномъ судѣ.

Грабежи, убійства, нападенія.

ПЕТЕРБУРГЪ. Въ лѣсномъ участкѣ на проѣзжавшаго доктора Рудольскаго напали нѣсколько человѣкъ нанесли ударъ въ голову. На крикъ доктора прибѣжали постовой городовой и дворникъ. Нападавшіе отняли у городового револьверъ и произвели нѣсколько безрезультатныхъ выстрѣловъ. Съ помощью дворниковъ троихъ удалось арестовать. На пути въ участокъ двое отбиты остальными нападавшими. Задержанъ крестьянинъ Потемкинъ.

СМОЛЕНСКЪ. Вечеромъ на улицѣ неизвѣстный подкрался къ городовому, выстрѣлилъ изъ револьвера и ранилъ его въ шею. Городовой упалъ. Стрѣлявшій обыскалъ его, разстегнулъ шинель и мундиръ и, не найдя револьвера, ушелъ.

ЛОДЗЬ, 3-го января. Въ теченіе 2-го января убиты выстрѣлами двое рабочихъ. Убійство совершено открыто на улицѣ.

СИМФЕРОПОЛЬ, 3-го января. Шедшая изъ Ногайска почта ограблена вооруженными грабителями. Почтальонъ раненъ, похищено 123 руб.

Побѣгъ.

КУРСКЪ, 2-го января. Въ ночь на 1-е января изъ тюремнаго замка бѣжали, перепиливъ оконную рѣшетку, два важныхъ политическихъ—Галкинъ и Твилиневъ. На слѣдъ бѣглецовъ не напали. Начальникъ тюрьмы Формашъ устраненъ отъ должности.

Чума.

ПЕТЕРБУРГЪ. По свѣдѣніямъ Высочайше учрежденной комиссіи о мѣрахъ предупрежденія и борьбы съ чумной заразой въ Индіи съ 7-го октября по 8-е декабря заболѣло чумою 63,603 человѣка, умерло 47,868.

Казни.

ИРКУТСКЪ, 3-го января. По приговору военно-полевого суда казнены трое за убійство, ограбленіе и поджогъ дома въ поселкѣ Иннокентьевскомъ.

Разныя извѣстія.

ВАРШАВА, 3-го января. Въ 1906 году въ Варшавѣ убито воинскихъ чиновъ 20, жандармскихъ , полицейскихъ 42, всего пострадало 179 человѣкъ; взрывовъ бомбы было 10, ранено взрывами 50, убито 8. Разграблено 149 винныхъ лавокъ. Потери полиціи за 3 года составляютъ убитыми 83, раненными 124, всего 207 человѣкъ.

ПЕТЕРБУРГЪ, 3-го января. 2-го января Императорское географическое общество чествовало своего вице-предсѣдателя Семенова-Тяньшанскаго по случаю исполнившагося 80-лѣтія со дня его рожденія. Получено множество привѣтственныхъ телеграммъ изъ-за границы и Россіи.

Скончался 3-го января членъ консультаціи министерства юстиціи т. с. К. И. Малышевъ, извѣстный юристъ, авторъ курса общаго гражданскаго права.

За границей.

НЬЮ-ЙОРКЪ, 3-го января. 1-го января, въ 3 часа 30 мин. дня, землетрясеніемъ на о. Ямайкѣ разрушенъ городъ Кингстонъ, гдѣ послѣ перваго сотрясенія почвы вспыхнулъ пожаръ. Удѣлѣвшее населеніе расположилось въ окрестностяхъ подъ открытымъ небомъ и бѣдствуетъ. Морскія кабели въ Америку и Панаму разрушены. Дальнѣйшія подробности не получены, ибо дѣйствіе кабеля не возстановлено.

НЬЮ-ЙОРКЪ, 2 го января. По новѣйшимъ свѣдѣніямъ землетрясеніе въ Кингстонѣ не произвело столь значительныхъ разрушеній, какъ первоначально предполагалось. Совершенно разрушено только нѣсколько зданій, въ томъ числѣ главная гостиница; многія зданія получили поврежденія. Людей погибло, вѣроятно, не болѣе ста; раненыхъ нѣсколько сотъ. Пожаръ въ городѣ надѣются потушить къ вечеру. Въ сѣверной части города землетрясеніе не причинило вреда.

ЛОНДОНЪ, 2-го января. Министру колоній телеграфируютъ, что въ Кингстонѣ сгорѣлъ военный госпиталь; среди погибшихъ рядъ выдающихся гражданъ, около 40 солдатъ и бывшій англійскій посланникъ Фергюссонъ. Въ городѣ спокойно.

ПАРИЖЪ, 2-го января. При обсужденіи бюджета иностранныхъ дѣлъ въ сенатѣ докладчикъ Дюпюи, обозрѣвая событія 1906 года въ области дипломатическихъ сношеній, выразилъ удовольствіе по поводу заключенія конвенціи съ Англіею, явившейся, по его словамъ, счастливымъ слѣдствіемъ сердечнаго соглашенія между обѣими странами. Упомянувъ о Македоніи, ораторъ сказалъ, что международная жандармерія будетъ, вѣроятно, еще долго продолжать тамъ дѣятельность. Перейдя къ Марокко, Дюпюи сказалъ: „Увидѣвъ франко-испанскую эскадру въ Танжерѣ, султанъ рѣшилъ возстановить порядокъ; будемъ надѣяться на твердость его намѣреній; Франція сумѣетъ поддержать свое знамя, дѣйствуя съ открытыми глазами, осторожно и обдуманно“. По вопросу о вооруженіяхъ докладчикъ сказалъ: „Поражаюсь продолжающимся усиліямъ всѣхъ странъ обезпечить свою безопасность; напримѣръ Англія, про которую говорили, что она сократила военно-морской бюджетъ, все же сильно заботится о національной оборонѣ“. Далѣе Дюпюи заявляетъ, что не особенно довѣряетъ дѣятельности гаагскаго трибунала; нужно содѣйствовать укрѣпленію нравственныхъ и матеріальныхъ средствъ защиты страны. придерживаться политики союзовъ и соглашеній. не вмѣшиваться въ чужія дѣла.—Эстурнель Констанъ защищаетъ идею третейскаго суда, указывая, что при помощи этого суда былъ улаженъ доггербанкскій инцидентъ и предотвращена всемірная война.—По окончаніи преній сенатъ принялъ бюджетъ министерства иностранныхъ дѣлъ.

СОФІЯ, 3-го января. По случаю Новаго года князя Фердинандъ обмѣнялся съ Государемъ Императоромъ сердечными телеграммами. Государь пожаловалъ князю брильянтовые знаки ордена Андрея Первозваннаго. Министру иностранныхъ дѣлъ Станчеву пожалованъ орденъ Бѣлаго Орла. Князь пожаловалъ министру иностранныхъ дѣлъ Извольскому большой крестъ ордена Александра.

ЛОНДОНЪ, 3-го января. „Морнингъ-Постъ“ сообщаютъ изъ Шанхая, что пекинскія власти поручили вице-королю Сычуана обсудить совмѣстно съ китайскимъ резидентомъ въ Тибетѣ вопросъ объ изысканіи средствъ на постройку желѣзной дороги изъ Сычуана въ глубь Тибета.

Рѣшено открыть нѣкоторые тибетскіе города для иностранной торговли.

ПОЗНАНЬ, 3-го января. На городскомъ газовомъ заводѣ произошелъ сильнѣйшій взрывъ. Много домовъ совершенно разрушены. Есть человѣческія жертвы. Причина взрыва неизвѣстна.

МАНИЛЛА, 3-го января. 28-го декабря надъ островами Лейтъ и Самара пронесся тайфунъ. На островѣ Лейтъ погибла сотня людей, на восточномъ побережьѣ Самара разрушены казармы.

ТОКІО, 3-го января. Вопросъ о передачѣ обратно русскимъ домовъ, занятыхъ японскими военными властями, рѣшенъ утвердительно (соб. кор.).

ПОЗНАНЬ, 3-го января. Приказомъ по корпусу запрещено солдатамъ 5-го корпуса посѣщать польскіе театры.

ЛОНДОНЪ, 3-го января. По поводу напечатаннаго въ Таймѣ письма Аладьина о современномъ положеніи Россіи газета въ передовицѣ говоритъ, что заявленія Аладьина преувеличены и односторонни; Аладьинъ забываетъ, что старанія Столыпина возобновить порядокъ и законность и ввести реформы и готовность его работать вмѣстѣ съ Думой измѣнили общія враждебныя отношенія къ правительству; Высочайшій рескриптъ доказываетъ отсутствіе связи правительства съ реакціей. „Таймсъ“ допускаетъ возможность оппозиціонной Думы, но это не должно мѣшать совмѣстной работѣ Думы съ правительствомъ по вопросамъ, касающимся существенныхъ реформъ.

ТЕГЕРАНЪ, 3-го января. Новый шахъ основательно знакомится съ состояніемъ дѣлъ, воздерживаясь пока отъ новыхъ назначеній и перемѣщеній. Хотя коронаціи нѣтъ, но есть обрядъ, напоминающій коронацію: шахъ садится на тронъ среди высшихъ сановниковъ и надѣваетъ древнюю корону Надиръ-шаха, героя-покорителя Индіи; съ этой минуты онъ считается воспріявшимъ всѣ духовныя и свѣтскія права. Обрядъ этотъ надняхъ состоится.

Къ выборамъ въ Государственную Думу.

Членомъ тифлисской уѣздной по дѣламъ о выборахъ въ Государственную Думу комиссіи, вмѣсто мирового посредника 3-го отдѣла Тіонетскаго уѣзда Цискарова, и. д. губернатора назначенъ мировой посредникъ 2-го отдѣла того же уѣзда кн. Д. Н. Чавчавадзе.

✦ Тифлисскій губернаторъ предложилъ уѣзднымъ начальникамъ донести ему, закончены ли уже выборы выборныхъ отъ селеній и колоній въ участковые сельскіе сходы, и если не закончены, то немедленно озаботиться окончаніемъ ихъ.

✦ Душетская уѣздная по дѣламъ о выборахъ въ Государственную Думу комиссія, выслушавъ докладъ по вопросу объ образованіи въ Душетскомъ уѣздѣ отдѣльныхъ по мѣстностямъ уѣзда предварительныхъ съѣздовъ отъ владѣльцевъ недвижимыхъ имуществъ и настоятелей церквей, владѣющихъ въ уѣздѣ землей, и принявъ во вниманіе, что въ настоящее зимнее время года, вслѣдствіе холодовъ и затрудненныхъ путей сообщенія отъ выпавшаго снѣга, а отчасти и вслѣдствіе отсутствія почтоваго сообщенія по военно-грузинскому тракту, явка мелкихъ владѣльцевъ недвижимыхъ имуществъ въ отдаленные пункты отъ ихъ мѣстожительства сопряжена съ большими трудностями, постановила: для мелкихъ владѣльцевъ недвижимыхъ имуществъ Душетскаго уѣзда и настоятелей церквей, владѣющихъ въ уѣздѣ землей, образовать четыре отдѣльныхъ предварительныхъ съѣзда: въ г. Душетѣ—для лицъ, проживающихъ въ предѣлахъ базалетскаго полицейскаго участка, въ сел. Мцхетѣ—для лицъ, проживающихъ въ предѣлахъ мцхетскаго полицейскаго участка, въ сел. Ахалгори—для лицъ, проживающихъ въ предѣлахъ ксанскаго полицейскаго участка, и въ сел. Пассанаурѣ—для лицъ, проживающихъ въ предѣлахъ квишхетскаго полицейскаго участка.

✦ Мусульманское населеніе Борчалинскаго уѣзда обратилось къ Намѣстнику Его Императорскаго Величества на Кавказѣ съ коллективнымъ прошеніемъ, въ которомъ объясняетъ, что при прошлыхъ выборахъ въ Государственную Думу мусульманское населеніе уѣзда лишено было возможности принимать въ нихъ участіе, такъ какъ избирательное собраніе происходило въ сел. Шулаверы, пріѣздъ куда для мусульманъ былъ очень труденъ, въ виду обостренныхъ отношеній между армянами и татарами. Поэтому подавшіе прошеніе ходатайствуютъ о разрѣшеніи произвести выборы не въ сел. Шулаверы, а въ колоніи Екатериненфельдъ какъ совершенно нейтральномъ пунктѣ, гдѣ свободно могутъ собраться всѣ избиратели уѣзда.

✦ Испр. д. спб. градоначальника письменно напомнилъ городскому управленію о необходимости строго соблюдать требованіе инструкціи министерства внутреннихъ дѣлъ отъ 11-го декабря относительно выдачи бланковъ избирательной записки въ количествѣ болѣе двухъ исключительно лишь легализированнымъ партіямъ. Вмѣстѣ съ тѣмъ и. д. градоначальника сообщилъ городскому управленію списокъ такихъ обществъ и союзовъ. Въ этотъ списокъ вошли: 1) союзъ русскаго народа, 2) о-во мирнаго и независимаго труда, 3) о-во собственниковъ въ Россіи, 4) всероссійскій союзъ земельныхъ собственниковъ, 5) союзъ 17-го октября, 6) партія мирнаго обновленія, 7) партія правового порядка и 8) нѣмецкая группа союза 17-го декабря.

✦ Въ Асхабадѣ 29-го декабря, въ помѣщеніи цирка Доржанской, съ 9 ч. утра, подъ предсѣдательствомъ мир. суди 3-го уч. г. Ульянина, производился подсчетъ избирательныхъ бюллетеней по выборамъ выборщиковъ въ члены Государственной Думы. Результаты выборовъ, какъ выяснилось подсчетомъ голосовъ, окончились полной побѣдой прогрессистовъ.

Обзоръ печати.

Изъ грузинской прессы.

Грузинская газета „Мнатоби“, выясняя свою тактику въ ближайшей выборной кампаніи, говоритъ, между прочимъ, слѣдующее:

Государственная Дума—не есть настоящій парламентъ, и ея рѣшенія останутся мертвой буквой, совершенно такъ же, какъ это случилось съ первой Думой; исторія первой Государственной Думы воочію доказала намъ, что ее сторожитъ вооруженная реакція; поэтому ясно, что Дума для соціалъ-демократической партіи можетъ имѣть значеніе исключительно агитаціонное: классовый разладъ между пролетаріатомъ и буржуазіей, непримиримость интересовъ революціи и контръ-революціи,—вотъ выясненію какихъ вопросовъ должны посвятить свое время соціалъ-демократы въ будущей Думѣ; вотъ для какихъ цѣлей слѣдуетъ использовать имъ эту самую Думу. Чѣмъ независимѣе будетъ держать себя соціалъ-демократія во время выборовъ, тѣмъ сильнѣе будетъ ея вліяніе и тѣмъ лучше докажетъ она всему крестьянству, что революцію доведетъ до конца исключительно сознательный пролетаріатъ. Если Дума—ложный парламентъ, если реакція мѣшаетъ ей стать настоящимъ парламентомъ, то, очевидно, сперва слѣдуетъ разбить реакцію и затѣмъ перейти къ государственнымъ дѣламъ; пораженіе стараго строя и созывъ учредительнаго собранія для водворенія настоящаго парламента—вотъ каковъ долженъ быть соціалъ-демократическій лозунгъ, вотъ какова должна быть соціалъ-демократическая тактика. Отсюда ясно, что партія можетъ итти рука объ руку лишь съ тѣми политическими партіями, лозунгомъ которыхъ является учредительное собраніе. Таковы, напримѣръ, соціалъ-революціонеры, лѣвые „трудовики“ и другія крестьянскія партіи.—Долой кадетовъ, долой „примирителей“—съ такимъ возгласомъ должна встрѣтить соціалъ-демократическая партія *предателей* революціи. Вотъ тотъ фундаментъ, на которомъ должна быть построена предвыборная борьба нашей партіи! На вопросъ г. Плеханова, къ кому долженъ примкнуть въ настоящей революціи пролетаріатъ, К. Каутскій отвѣтилъ: „За все время настоящей революціи нѣкоторая однородность интересовъ существуетъ только у пролетаріата и крестьянства. Вотъ это именно положеніе должно быть основаніемъ революціонной тактики россійской соціалъ-демократіи“. Такъ говоритъ К. Каутскій и такъ говоритъ практика жизни.

Еще по поводу крестьянскаго поземельнаго банка.

Въ мѣстныхъ газетахъ неоднократно и очень обстоятельно указывалось и сейчасъ указывается на недостатки устава крестьянскаго поземельнаго банка и на способы къ устраненію этихъ недостатковъ. Указывалось также на бездѣятельность и отсутствіе какихъ бы то ни было сдѣлокъ по куплѣ имѣній въ названномъ учрежденіи. Между тѣмъ, параллельно со статьями, рисующими намъ картину полнаго бездѣйствія крестьянскаго поземельнаго банка, появляются время отъ времени отчеты о дѣятельности этого банка; они нестрятъ милліонами цифръ и, казалось бы, свидѣтельствуютъ о такой кипучей и неутомимой дѣятельности администраціи отдѣленія банка, что читателю становится совершенно ясно, почему управляющій отдѣленіемъ крестьянскаго банка хранитъ упорно олимпійское спокойствіе и не считаетъ нужнымъ отзываться на указанія прессы. Да, такъ, дѣйствительно, можетъ показаться поверхностному читателю, —но стоитъ ему только серьезно задаться вопросомъ, о чемъ, собственно, говорятъ эти громкія цифры въ отчетѣ, чтобъ убѣдиться въ томъ, что рѣчь идетъ здѣсь не о тѣхъ сдѣлкахъ, какія имѣемъ въ виду мы и всѣ тѣ, которые указываютъ на бездѣятельность банка; вѣдь когда мы спрашиваемъ, сколько совершено сдѣлокъ отдѣленіемъ крестьянскаго поземельнаго банка, —мы, очевидно, интересуемся тѣмъ, сколько имѣется уже купчихъ крѣпостей, а не тѣмъ, какъ, повидимому, думаетъ администрація банка, какое количество десятинъ и на какую сумму представлено къ продажѣ въ Закавказьѣ.

Что желающихъ продать имѣнія крестьянскому поземельному банку—много и что отдѣленіе банка открыто въ самое благопріятное для успѣшныхъ операцій время,—это ясно для всякаго; но что, съ другой стороны, отдѣленіе банка, пока оно не воспользуется всѣми тѣми указаніями и совѣтами, которые помѣщались на столбцахъ мѣстной прессы, обречено на бездѣйствіе,—это не подлежитъ также никакому сомнѣнію. Я уже указывалъ на нѣкоторые важные недостатки устава крестьянскаго поземельнаго банка и хотѣлъ перейти къ документальной части, но въ № 3 газеты „Закавказье“ помѣщена статья, освѣщающая настолько обстоятельно вопросъ о невѣдѣніи цѣлымъ учрежденіемъ, призваннымъ содѣйствовать крестьянамъ въ покупкѣ закавказскихъ земель, документовъ, относящихся къ этимъ именно закавказскимъ землямъ, что я ограничусь на этотъ разъ только указаніемъ на эту крайне интересную статью и обращу особенное вниманіе администраціи здѣшняго отдѣленія крестьянскаго поземельнаго банка на межевые акты, которые по ученію Правительствующаго Сената, являются доказательствами права собственности на недвижимость въ Закавказьѣ. Любопытно, что скажутъ намъ по этому поводу заправилы отдѣленія названнаго банка.

Амби.

Въ Тифлисѣ

Намѣстникъ Его Величества на Кавказѣ генералъ-адъютантъ графъ **И. И. Воронцовъ Дашковъ** въ среду, 3-го января, вечеромъ, выѣхалъ на охоту въ Беюкъ-Кясикъ.

✦ Персидскій генеральный консулъ въ Тифлисѣ получилъ изъ Тегерана отъ министерства иностранныхъ дѣлъ телеграмму, извѣщающую, что трауръ по покойномъ шахъ-энъ-шахѣ Музаффаръ-Эдъ-Динъ-шахѣ установленъ на шесть мѣсяцевъ. Коронованіе состоится 6-го текущаго января, а затѣмъ послѣдуетъ назначеніе наслѣдника престола. Въ день коронованія персидскій генеральный консулъ Муфахамусь-Султанъ будетъ принимать желающихъ поздравить его съ восшествіемъ на престолъ Мухамедъ-Али-шаха съ 12 до двухъ часовъ пополудни (безъ траура).

✦ Намѣстникомъ Его Величества на Кавказѣ, согласно указанію министерства внутреннихъ дѣлъ, сдѣлано распоряженіе о подчиненіи съ 1-го января текущаго года, впредь до выбора предпринимателя по эксплуатаціи бакинской телефонной сѣти, распоряженій и денежныхъ операцій бакинскаго городского общественнаго управленія по эксплуатаціи этой сѣти надзору мѣстной администраціи (градоначальства) при участіи чиновъ почтово-телеграфнаго вѣдомства.

✦ Министерство финансовъ сообщило на заключеніе Намѣстника Его Величества на Кавказѣ возбужденное нѣкоторыми капиталистами гор. Баку ходатайство о разрѣшеніи открыть въ этомъ городѣ акціонерное общество подъ наименованіемъ **„Бакинскій частный ломбардъ“** съ основнымъ капиталомъ въ 250,000 руб.

✦ Согласно журнальному постановленію совѣта Намѣстника Его Величества на Кавказѣ образована **особая подкомиссія** для обсужденія вопросовъ, касающихся завѣдыванія кавказскими минеральными водами. Первое засѣданіе этой подкомиссіи состоялось 3-го января.

✦ Эриванскій губернаторъ обратился къ главному кавказскому начальству съ ходатайствомъ о выдачѣ жителямъ сел. Кузнутъ, Нахичеванскаго уѣзда, пострадавшимъ отъ неурожая, **ссуды** на обсѣмененіе полей изъ запаснаго общественнаго продовольственнаго капитала этого селенія, въ размѣрѣ 2,080 руб., съ условіемъ погашенія этой ссуды равными частями въ теченіе трехъ лѣтъ, начиная съ текущаго года.

✦ Жителямъ сел. Каджарь и другихъ селеній Шушинскаго уѣзда, пострадавшимъ отъ армяно-татарскихъ столкновеній, вр. елисаветпольскимъ генералъ-губернаторомъ **ассигнована** на продовольственныя нужды 3,000 рублей.

✦ Содержащимся въ тифлисскомъ Метехскомъ тюремномъ замкѣ крестьянамъ сел. Цховели, Сигнахскаго уѣзда, Андрею (онъ же Александръ) Матіашвили, бывшему эконому „Тифлисскаго Кружка“, и Іос. Маргвани, того же уѣзда, Левану Зурикашвили, бывшему повару того же «Кружка», какъ лицамъ вреднымъ для общества (угрожали новой прислугѣ „Кружка“), вр. тифлисскимъ генералъ-губернаторомъ запрещено жительство въ г. Тифлисѣ и Тифлисской губерніи на все время военнаго положенія. Оба они выдворяются этапнымъ порядкомъ.

✦ Жители сел. Омало-Танкисское, Тіонетскаго уѣзда, за укрывательство злоумышленниковъ и оказаніе полицейскимъ властямъ сопротивленія при исполненіи послѣдними служебныхъ обязанностей, тифлисскимъ генералъ-губернаторомъ оштрафованы по три рубля съ дыма.

✦ Вновь появившаяся въ гор. Тифлисѣ армянская газета подъ названіемъ „Пайкаръ“ (Борьба), за вредное направленіе, по распоряженію вр. тифлисскаго генералъ-губернатора закрыта на все время военнаго положенія и арестованъ ея шрифтъ.

Фельетонъ.

ВОЗВРАТЪ КЪ ЖИЗНИ*).

II.

Мотивы соціализма въ Грузіи

*(По поводу статьи профессора М. М. Ковалевскаго) **).*

Соціализмъ въ Грузіи?! Грузинскіе соціалисты?! Какъ, соціализмъ въ странѣ, гдѣ нѣтъ фабрикъ, заводовъ, развитой промышленности, обездоленнаго пролетаріата?! Что это такое?!—недоумѣваютъ многіе, почти всѣ, и, конечно, не безъ основанія. А тѣмъ не менѣе господство соціалистическихъ ученій въ Грузіи—фактъ. Въ чемъ же дѣло? Какія къ тому основанія? Какіе мотивы? По этому поводу говорятъ и пишутъ все, что взбредетъ въ голову, что случайно сдѣлается извѣстнымъ обществу по тенденціознымъ свѣдѣніямъ изъ малодостовѣрныхъ источниковъ. И всѣ читаютъ и выслушиваютъ разсказы и небылицы о Грузіи и грузинахъ, пріправленные своеобразной современной терминологіей... „національзмъ“, „сепаратизмъ“, „аграрныя волненія“, „борьба съ феодальными устоями жизни“, „сеньеріальное право“ и пр., и пр. А все же соціализмъ въ Грузіи—фактъ. Этого не можетъ быть,—отвѣчаютъ упорно и вѣренно, закрывая глаза на окружающую дѣйствительность. И невольно воскресаетъ въ памяти иронія великаго Вольтера. Безсмертный сатирикъ-философъ вышучивалъ какъ то современныхъ ему знаменитыхъ врачей, они де рѣшили, что глазъ у больного долженъ пропасть, ибо наука не можетъ допустить его излѣченія. Глазъ, говоритъ Вольтеръ, — поправился, а врачи написали много томовъ о томъ, что глазъ не долженъ былъ поправиться. И нынѣ, по мнѣнію многихъ, въ Грузіи не можетъ быть, не должно быть идеи о соціализмѣ, а она царитъ, и царитъ властно. Вотъ и принялись писать и доказывать, что ей, этой идеѣ, не мѣсто въ Грузіи, что она контрабандой занесена изъ-за границы, что пробралась она къ намъ изъ за морей и океановъ...

Нѣтъ, не правда,—соціализмъ въ Грузіи не контрабанда и не украдкой пробрался извнѣ, не чужестранное растеніе, завезенное изъ-за морей: культивировалось это растеніе въ Грузіи давно, подготовлялась почва для него очень тщательно и взращивалось оно съ особымъ усердіемъ... Правда, стали за послѣднее время прививать къ нему заграничныхъ сортовъ прививки, часто очень неудачно, но все же мѣстный характеръ и сущность природы его нисколько не измѣнились.

Соціализмъ въ Грузіи многихъ возмущаетъ, но онъ и не можетъ разсчитывать на лучшую участь, пока не поймутъ, почему идея эта возникла въ Грузіи и что способствовало ея быстрому и широкому распространенію.

Ополчился на Грузію и профессоръ М. М. Ковалевскій, какъ оказывается, весьма мало знакомый съ истиннымъ положеніемъ дѣлъ. Широкое распространеніе соціалистическаго ученія во всѣхъ слояхъ грузинскаго народа—эту реальную дѣйствительность, думаю, никто отрицать не можетъ, кромѣ, конечно, такихъ освѣдомленныхъ въ дѣлахъ Грузіи лицъ, какъ г. Ковалевскій, который недоумѣваетъ и говоритъ, что: „соціалъ-демократы, не знаю въ точности какіе, но несомнѣнно изъ числа наиболѣе разумныхъ, усомнились въ томъ, чтобы Грузіи предстояло сдѣлаться въ близкомъ будущемъ обѣтованной землей марксизма, и сперва тихо, а затѣмъ все громче стали высказывать недоумѣніе—на какомъ основаніи Закавказью суждено было поставить пашей Государственной Думѣ первыхъ членовъ русской соціалъ-демократической группы?

„Да и было чему удивляться! Только тѣмъ поразительнымъ смѣшеніемъ понятій, которое составляетъ печальный удѣлъ всякаго рода революціонныхъ эпохъ, какова наша, можно было отожествить съ соціалистическимъ движеніемъ массовый подъемъ крестьянскаго населенія Гуріи противъ продолжающагося въ этомъ медіатизированномъ полу-азіатскомъ царствѣ сеньеріальнаго права и крѣпостной несвободы“.

Смѣемъ увѣрить г. Ковалевскаго,—Грузія, а тѣмъ болѣе почти поголовно грамотная Гурія *„не полу-азіатское царство сеньеріальнаго права и крѣпостной несвободы“*, какъ онъ изволитъ увѣрять своихъ читателей, а культурная страна,—конечно, понимая культуру въ широкомъ значеніи этого слова, а не характеризируя ея внѣшними признаками, часто не имѣющими ничего общаго съ истинными основами культуры.

Можно утверждать смѣло, грузинскій народъ въ массѣ своей не разбирается, конечно, въ тонкостяхъ соціалистическихъ ученій и не можетъ сразу понять, какая разница между программами соціалъ-демократовъ, соціалъ-федералистовъ, соціалъ-революціонеровъ или представителей научнаго анархизма,—но основы соціалистическаго ученія, его идеалы онъ очень хорошо понимаетъ и воспринимаетъ съ жадностью...

И та партія, которая въ программѣ своей не заключаетъ этихъ основъ, не можетъ имѣть успѣха.

Князь, дворянинъ, священникъ, крестьянинъ, рабочій,—основы соціализма сидятъ въ душѣ каждаго изъ нихъ глубоко, вполнѣ сознательно или инстинктивно—это все равно, но каждый современный грузинъ видитъ спасеніе родины только въ этихъ новыхъ основахъ жизни. Правда, князь или дворянинъ не можетъ примириться съ тѣмъ что именемъ соціализма или Маркса его жгутъ, разоряютъ его имущество, хотятъ насильственно лишить его земли, отрицаютъ за нимъ всякія права,—но противъ основъ соціалистическаго ученія и онъ, дворянинъ, ничего не имѣетъ, привилегій своего сословія онъ нисколько не отстаиваетъ и искренно находитъ, что всѣ граждане въ государствѣ должны пользоваться одинаковыми правами и благами. О „сеньеріальномъ правѣ“ здѣсь и рѣчи быть не можетъ. Такъ же точно и грузинскій священникъ—онъ не понимаетъ, почему и для какой цѣли понадобилось такъ называемымъ грузинскимъ соціалистамъ отрицать Христа Бога и Спасителя рода человѣческаго и рядомъ рекламировать и боготворить какого то Маркса, но, тѣмъ не менѣе, основъ соціалистическаго ученія и онъ не отрицаетъ и будетъ даже доказывать вамъ, что самъ Христосъ проповѣдывалъ всеобщее равенство. О крестьянахъ, конечно, и говорить не приходится. И они видятъ много нелѣпаго въ дѣяніяхъ новоявленныхъ печальниковъ народныхъ, не могутъ понять, почему такъ полюбилась нѣкоторымъ пропагандистамъ республика, и какъ можно и для чего нужно выбирать главу государства, когда имѣется Царь, Ставленникъ Бога, преисполненный любви и правды, но, тѣмъ не менѣе, ученіе соціалистовъ—равенство всѣхъ, братство, единство,—словомъ, по выраженію ихъ, „эртоба“—имъ вполнѣ понятно, и всей душой сочувствуютъ они соціализму, а главное и прежде всего—тому, что согласно этому ученію, земля должна находиться въ рукахъ дѣйствительныхъ работниковъ, а не въ рукахъ тѣхъ, которые сидятъ сложа руки и живутъ не по Божьему. Крестьяне Грузіи желаютъ при этомъ быть болѣе самостоятельными въ своихъ дѣлахъ; была даже сдѣлана попытка самоволно создать въ семействѣ на началахъ равенства и полной самостоятельсти свою сельскую администрацію, судъ и пр.

Говорить поэтому, что крестьяне добиваются уничтоженія узъ крѣпостной несвободы, болѣе чѣмъ странно.

Нѣтъ сомнѣнія, соціалистическія идеи въ Грузіи возникли не подъ вліяніемъ пропаганды: соціализмъ нигдѣ не возникалъ и не создавался безъ необходимыхъ къ тому условій жизни; напротивъ, сама пропаганда явилась послѣдствіемъ давно назрѣвшей идеи. Соціализмъ въ Грузіи имѣетъ глубокіе корни въ многовѣковой культурѣ, и соціалъ-демократическая партія пользуется довѣріемъ вовсе не потому, что является послѣдовательницей ученія Маркса. Марксъ не долго будетъ царить въ Грузіи, и соціалъ-демократы принуждены будутъ уступать свое мѣсто другимъ соціалистическимъ группамъ, если назойливо будутъ навязывать лишь своего кумира и не оправдаютъ своихъ обѣщаній переустроить народную жизнь согласно стремленіямъ и идеаламъ грузинскаго народа.

Въ настоящее время до такой степени переплелись всѣ понятія и представленія о Грузіи, что требуется необыкновенное напряженіе всѣхъ умственныхъ силъ грузинскаго народа, чтобы выяснить истинное положеніе вещей и указать основныя начала, какими въ будущемъ народъ думаетъ и желаетъ руководствоваться.

Что то странное и возмутительное происходитъ нынѣ: люди, которые никогда не интересовались судьбою Грузіи, не знали ни ея прошлаго, ни ея настоящаго, точно по мановенію какого то волшебнаго жезла превратились въ защитниковъ и печальниковъ грузинскихъ народныхъ интересовъ, близко знающихъ его нужды, его желанія, идеалы, и, наоборотъ, грузинскіе писатели и общественные дѣятели, эти мученики, посвятившіе всю свою жизнь служенію грузинскому народу въ самый тяжелый періодъ его жизни—перекрещены нынѣ во враговъ Грузіи, въ людей, не могущихъ даже понять, что нынѣ нужно грузинскому народу.

Бываютъ моменты въ жизни страны, когда истымъ сынамъ родины поневолѣ приходится предоставить поле дѣятельности тѣмъ случайнымъ кумирамъ, которые во время стихійныхъ народныхъ волненій дѣлаются полновластными господами положенія. Борьба съ ними вызываетъ еще большее раздраженіе, усиливаетъ массовое волненіе. Но такое напряженное состояніе общества долго не можетъ продолжаться: общественные нервы, напрягаясь до послѣднихъ предѣловъ, теряютъ свою впечатлительность, свою возбудительную силу, слабѣютъ и приходятъ къ состоянію полнѣйшей апатіи. Но когда народъ, наконецъ, очнется, то что скажетъ онъ тѣмъ дѣятелямъ, которые своевременно не приняли мѣръ къ врачеванію его недуга, не помогли ему въ минуты душевной невзгоды?...

Куда дѣлись грузинскіе общественные дѣятели?

Почему они теперь не возвысятъ своего компетентнаго голоса и не помогутъ обществу и правящимъ сферамъ выяснить истинное положеніе вещей. Неужели неясно, что именно теперь необходимо всѣмъ грузинскимъ общественнымъ силамъ сомкнуться въ дружной работѣ, чтобъ опредѣлить отчетливо и ясно тѣ требованія грузинскаго народа, на удовлетвореніе

◆ Тифлисскій губернаторъ представилъ въ канцелярію Намѣстника Его Величества, прося соотвѣтствующихъ распоряженій, ходатайство тифлисскаго городского общественнаго управленія о взысканіи числящихся за разными воинскими и казенными учрежденіями гор. Тифлиса **недоимокъ** за воду, взятую изъ городского водопровода (всего 52,256 руб. 64 коп.).

◆ Тифлисскій городской голова, представивъ тифлисскому губернатору, для дальнѣйшаго направленія, ходатайство городского общественнаго управленія **о разрѣшеніи правительственной ссуды** въ размѣрѣ 500,000 р., проситъ поддержать это ходатайство, въ виду крайне затруднительнаго финансоваго положенія города.

◆ Въ главный комитетъ по устройству въ Тифлисѣ политехникума ежедневно поступаютъ **пожертвованія** изъ провинціи, преимущественно отъ отдѣльныхъ лицъ и частью отъ нѣкоторыхъ мѣстныхъ (провинціальныхъ) комитетовъ. Большая часть провинціальныхъ комитетовъ для сбора пожертвованій начала уже функціонировать (такихъ комитетовъ въ краѣ около 100). Тифлисскіе капиталисты и учрежденія относятся къ этому дѣлу пока довольно индифферентно.

◆ Главнымъ кавказскимъ начальствомъ предложено бакинскому градоначальнику принять мѣры ко **взысканію** съ бакинскаго городского общественнаго управленія 10 проц. отчисленій въ пользу казны съ доходовъ абонементной платы за пользованіе телефонной сѣтью за время до 1-го января сего года.

◆ Въ контору газеты „Кавказъ“ **поступило** въ пользу голодающихъ 24 руб. 45 к., пожертвованные обществомъ м. Сурама взамѣнъ новогоднихъ визитовъ, и отъ Сережи, также въ пользу голодающихъ,—1 руб.

Поступило въ пользу голодающихъ Бугульминскаго уѣзда, Самарской губерніи, изъ Боржома: Отъ полковника Зродловскаго 5 руб., подъесаула Коровко 2 р., Ярецкаго 5 руб., подпоручика Ржецкаго 2 р., поручика Зродловскаго 1 р., Рощиныхъ 5 р., П. И. Петрищевой 1 р. 50 к., А. И. Зродловской 2 р., Ф. Ф. Гетцъ 25 р., Позднухова 5 р., А. А. Кочеповой 1 р., В. А. Богородицкой 1 р., А. С. Кузнецовой 1 р., Ютнера 5 р., К. Раммъ 2 р., П. Засыпкина 2 р., № 1 р., Е. Панченко 20 коп., Г. Газоева 50 к., № 50 к., К. Синцова 1 р., Вѣрочки 3 р., И. Ф. Малышева 25 р., А. Мушникова 2 р., М. С. Абулова 5 р., Ѳ. Гаврина 1 руб., І. М. Татосова 3 руб., Эр. Раммъ 3 р., Хрисопуло 1 р., Г. Лаврентьева 1 р., Г. Григорьянца 1 р., Пырова 1 р., В. Мирковича 2 р., И. Емельянюка 50 к., Сергѣя Вождоева 1 р., № 50 к., № 50 к., діакона 50 к., А. Тактопуло 50 к., Муравова-Налбандова 3 р., Д. В. Карселова 3 р., Ив. Багаева 1 р., З. Кикнадзе 1 р., В. Кипіани 1 р., Демина 1 р. 20 к., В. Титова 50 к., Пѣтунина 1 р., С. Давыдова 1 р., М. Катринича 1 р., С. Шарко 1 р., А. Лозового 1 р., П. Миловидова 3 р., Н. Миловидовой 2 р., Адамовича 5 р., А. Утѣшева 1 р., С. С. Шука 1 р., М. Е. Захаркина 1 р., М. Акопова 5 р., Н. Романова 1 р., М. Сарадзде 1 р., Іосифа Казанджева 1 р., Егора Акопова 2 р., Егора Кимеридзе 5 р., В. А. Ростовцевыхъ 3 руб. Всего 166 р. 90 коп.

◆ Между товарной и пассажирской станціями въ Батумѣ, на развѣтвленіи, стрѣлочникъ Иванъ Гигошвили 3-го января упалъ съ поѣзда № 5. Колесами вагона ему **отрѣзало** правую ногу. Пострадавшій отправленъ въ городскую больницу.

◆ Въ городской управѣ сегодня, 5-го января, по случаю сочельника, **занятія** будутъ продолжаться только до 12 часовъ дня.

Изъ жизни глухой деревни.

Изъ армянскаго селенія Гаджикара, Эриванской губерніи, намъ пишетъ законоучитель тамошней школы священникъ Іосифъ Заргарянцъ о томъ отрадномъ впечатлѣніи, которое произвелъ на мѣстное деревенское населеніе директоръ народныхъ училищъ Эриванской губерніи Ѳ. А. Смирновъ во время посѣщенія имъ названнаго села для ревизіи этой школы. Видя жалкое въ матеріальномъ отношеніи положеніе этого однокласснаго училища съ полуразвалившейся крышей, г. Смирновъ обѣщалъ притти на помощь населенію и долго бесѣдовалъ съ сельчанами по поводу важнаго значенія грамотности и просвѣщенія, а также ласково и внимательно выслушалъ разсказы крестьянъ и о прочихъ ихъ нуждахъ. Такого отношенія одного изъ органовъ русской власти, было словамъ священника Заргарянца, было вполнѣ достаточно для того, чтобъ этотъ день надолго остался въ памяти мѣстныхъ жителей и чтобъ они съ болѣе свѣтлою надеждою взглянули на свое будущее. Какова же была радость крестьянъ, когда черезъ 15 дней послѣ этой бесѣды обѣщаніе было уже исполнено, крыша была заново отремонтирована и зданіе школы приведено въ порядокъ. Непосредственнымъ результатомъ бесѣды г. Смирнова явилось то, что школу стали посѣщать до 50 учениковъ, тогда какъ до его призыва ее посѣщало только 22 ученика.

По этому поводу все населеніе деревни Гаджикара просило его, священника Заргарянца, печатно выразить г. Смирнову ихъ глубокую благодарность и признательность, что онъ исполнилъ путемъ обращенной къ намъ просьбы помѣстить объ этомъ замѣтку.

Охотно исполняя эту просьбу, мы не можемъ съ своей стороны не обратить вниманія на этотъ фактъ, хотя самъ по себѣ и маленькій, но ясно рисующій, насколько не велики требованія мѣстнаго сельскаго населенія, если только ихъ искусственно не раздуваютъ разнаго рода самозванные друзья, а на дѣлѣ враги народа, начитавшіеся полуграмотныхъ революціонныхъ брошюръ и прокламацій. А съ другой стороны насколько мало нужно органамъ мѣстной администраціи удѣлить вниманія и заботливой ласки по отношенію къ населенію для того, чтобы быстро возстановить въ немъ довѣріе къ русской власти и любовь къ Россіи, какъ къ своей родинѣ. По такимъ примѣрамъ нельзя не притти къ выводу о томъ, что вопросъ полнаго и быстраго умиротворенія Кавказа и искорененія различныхъ и вообще преступной эпидеміи болѣе всего находится въ рукахъ нашей администраціи края, наиболѣе близко стоящей къ народу и его нуждамъ, почему дѣло реорганизаціи этого послѣдней въ связи съ введеніемъ земскаго самоуправленія является сейчасъ безъ сомнѣнія, наиболѣе насущнымъ, не требующей отлагательства и единственной мѣрой къ тому, чтобы Кавказъ проснулся къ жизни и къ мирной работѣ и чтобы година смутъ, вражды и преступленій, наконецъ, миновала.

Новое общество.

Тифлисскимъ губернаторомъ утвержденъ уставъ взаимо-вспомогательнаго общества кавказскихъ фельдшеровъ и фельдшерицъ. Названное общество имѣетъ цѣлью улучшеніе матеріальнаго положенія, защиту корпоративныхъ интересовъ и взаимопомощь. Для достиженія этой цѣли общество: а) содѣйствуетъ пріисканію службы и занятій своимъ членамъ, б) выдаетъ ссуды и безвозвратныя пособія, в) организуетъ помощь больнымъ членамъ и ихъ семьямъ, г) содѣйствуетъ воспитанію дѣтей и вообще членовъ семей дѣйствительныхъ членовъ, д) по мѣрѣ возможности устраиваетъ дешевыя квартиры для дѣйствительныхъ членовъ, кои находятся безъ мѣста и временно будутъ нуждаться въ пріютѣ, е) имѣетъ собственную библіотеку и фельдшерскую контору, ж) организуетъ юридическую помощь, повторительные курсы и бесѣды и з) имѣетъ собственный періодическій органъ. Общество состоитъ изъ дѣйствительныхъ членовъ, членовъ-соревнователей и почетныхъ членовъ. Дѣйствительными членами об-ва могутъ быть фельдшера и фельдшерицы изъ всѣхъ мѣстностей Кавказскаго края, выдержавшіе экзаменъ при врачебныхъ управленіяхъ, не старше 50 лѣтъ. Средства общества раздѣляются на запасный и оборотный капиталъ (10% запасный и 90% оборотный).

Дѣлами об-ва завѣдываютъ: а) общее собраніе и б) правленіе Общество подчиняется дѣйствующимъ относительно сихъ учрежденій общимъ постановленіямъ, изложеннымъ въ Высочайше утвержд. 4-го марта 1906 г. врем. прав. об. обществахъ. Членскій взносъ —6 рублей въ годъ.

На Кавказѣ.

Преданные временнымъ тифлисскимъ генералъ-губернаторомъ за разбой и вооруженное сопротивленіе стражѣ военно-полевому суду въ г. Гори Георгій Габлишвили и Германъ Барбакадзе **приговорены къ смертной казни.** Приговоръ приведенъ въ исполненіе утромъ 2-го января.

◆ Въ Ахалцихѣ изъ всего состава мѣстныхъ городскихъ уполномоченныхъ **организована комиссія** для сбора пожертвованій на учрежденіе политехническаго института въ Тифлисѣ.

◆ На ст. **Эчміадзинъ** въ вызваннаго изъ комнаты жандармскаго унтеръ-офицера Кравцова неизвѣстный произвелъ выстрѣлъ и **ранилъ** его въ бедро. Стрѣлявшій скрылся, а человѣкъ, вызвавшій жандарма изъ комнаты на платформу, задержанъ.

◆ Изъ **Гудаура** намъ телеграфируютъ: „На военно-грузинской дорогѣ отъ Гудаура къ Кресту по Гудъ-горѣ **путь прекращенъ** осовами. Съ утра идетъ снѣгъ“.

◆ Осенью текущаго года группой **предпринимателей** по горно-промышленной части на землѣ селенія Бугульты-кау, Терской области, были открыты **залежи асбеста** (горный ленъ). Проба, посланная въ одинъ изъ асбестовыхъ заводовъ, находящихся въ Ригѣ, получила одобреніе. Предприниматели Калоевъ и Лулаевъ, открывшіе залежи асбеста, вошли въ соглашеніе съ обществомъ Бугульты-кау насчетъ эксплуатаціи обнаруженныхъ ими богатствъ, но пока шли эти переговоры, другая группа предпринимателей во главѣ съ Ахвердовымъ, пронюхавъ, въ чемъ дѣло, тоже вошла въ соглашеніе съ тѣмъ же обществомъ и заручилась отъ послѣдняго правомъ на производство работъ по эксплуатаціи залежей асбеста, заплативъ предварительно бугултыкаучамъ 800 р. Калоевъ и Дулаевъ подали на общество сел. Бугульты-Кау и Ахвердова съ компаніей жалобу на неправильныя ихъ дѣйствія. („Кав. Кр.“).

◆ Около 4 часовъ дня, 28-го декабря, неизвѣстными злоумышленниками **ограблены** между сел. Гомборы и ст. Уджарма пассажиры срочнаго омнибуса, слѣдовавшаго изъ г. Телава въ Тифлисъ, при чемъ грабителями раненъ г. Дадаевъ и ограблено у пассажировъ до 600 руб.

◆ У дворянина Михаила Сагинова въ полутора верстахъ отъ сел. Чхиквта, Тифлисскаго уѣзда, **подожженъ стогъ** сѣна на сумму болѣе 300 руб., при чемъ потерпѣвшій Сагиновъ заявилъ подозрѣніе на мѣстныхъ жителей.

◆ **Ахалцихъ.** У жит. сел. Индуса Фаграта Мавлюбъ-оглы и его братьевъ неизвѣстными злоумышленниками **подожженъ** водворъ саманякъ, наполненный сѣномъ и саманомъ. Убытокъ около 1,000 руб.

Крушеніе поѣзда.

Въ день Новаго года, около 10 час. утра, пассажирскій поѣздъ № 70, шедшій изъ Бакуріани въ Боржомъ, на 31-й верстѣ бакуріанской вѣтви потерпѣлъ крушеніе. Паровозъ поѣзда свалился подъ откосъ, повреждены багажный вагонъ и одинъ вагонъ 3-го класса, остальные вагоны хотя и сошли съ рельсовъ, но остались цѣлы. Убиты машинистъ Лисовскій и пассажиръ Ушаковъ, раненъ помощникъ машиниста Николайшвили.

По всей Россіи.

„Туркест. Вѣдом.“ пишутъ изъ Мерке, что въ понедѣльникъ, 11-го декабря, въ 37 минутъ четвертаго часа пополуночи, тамъ прошелъ по направленію съ востока на западъ **подземный гулъ**, который продлился секунды 3—4 и на пятой секундѣ закончился вертикальнымъ ударомъ. Тряхнуло настолько сильно, что деревянныя стѣны мерекенскихъ домовъ затрещали. Висячіе предметы не покачнулись и маятникъ часовъ не остановился. Раздавшійся гулъ напоминалъ шумъ, производимый бричкой, когда она катится по деревянному мосту. Никакихъ перемѣнъ погоды передъ землетрясеніемъ не наблюдалось. Небо было чистое, усѣянное звѣздами. Морозило (до—6° R).

◆ „Турк. Вѣд.“ пишутъ изъ Джаркента, что въ **11 часовъ 51 минуту вечера въ субботу, 9-го декабря, тамъ** ощущалось довольно сильное волнообразное **землетрясеніе**. Направленіе сейсмическихъ волнъ, если судить по раскачиванію висячихъ предметовъ, шло съ сѣвера на югъ или обратно. Колебаніе почвы ощущалось настолько сильное, что многіе обыватели несмотря на поздній ночной часъ, выбѣжали на улицу.

◆ Въ понедѣльникъ, 25-го декабря, самаркандская администрація получила свѣдѣнія, что **шайка разбойника** Намаза появилась въ 15 верстахъ отъ Самарканда. Высланные казаки съ офицеромъ и приставъ съ джигитами успѣли настигнуть шайку; въ перестрѣлкѣ двое разбойниковъ убиты, а девять захвачены. Между послѣдними находится и извѣстный разбойникъ Ширъ-Нязъ, который тяжело раненъ. Къ сожалѣнію, дѣло не обошлось безъ потерь и со стороны преслѣдователей, а именно, въ перестрѣлкѣ убитъ одинъ казакъ. Всѣ захваченные заключены въ тюрьму и закованы въ кандалы. Самого Намаза между плѣнными и убитыми разбойниками не оказалось. Есть предположеніе, что знаменитый бандитъ погибъ подъ обломками караванъ-сарая, который былъ взорванъ пирокси линомъ. (Т. В.)

◆ О взрывѣ бомбы въ Кіевѣ на Подолѣ находимъ въ „Кіевск. Р.“ слѣдующія подробности.

Къ мѣсту взрыва бросилась публика, ближайшіе городовые здѣсь недалеко отъ дома, въ которомъ произошелъ взрывъ, увидѣли молодую убѣгавшую изъ дома женщину. Нѣсколько человѣкъ схватили ее и передали полиціи. Въ д. № 29, по Волошской ул., между тѣмъ творилось что то невообразимое. Здѣсь въ двухъ верхнихъ этажахъ помѣщается „Купеческая гостиница“. Жильцы въ паникѣ старались выбраться изъ дому; слышались крики. Была вызвана „скорая помощь“; сообщили полиціи. Оказалось, что взрывъ произошелъ въ концѣ коридора въ номерѣ первомъ который съ 20-го декабря занимала 19-лѣтняя дѣвушка Фейга Хаимовна Капланъ, пріѣхавшая, по ея словамъ, изъ Одессы, гдѣ она жила по Разумовской ул., въ д. № 38.

Передъ ея пріѣздомъ въ этомъ же номерѣ жилъ Т. Абрамовичъ, который послѣ пріѣзда К. заходилъ къ ней. Съ нимъ приходили и другіе молодые люди.

Вечеромъ въ номерѣ К. вдругъ одинъ за другимъ послышались три, какъ бы револьверные выстрѣла, а вслѣдъ за тѣмъ взорвалась бомба. Сила взрыва ея была настолько велика, что въ полу образовалось отверстіе во второй этажъ діаметромъ больше аршина. Лѣвая отъ входа деревянная стѣна въ этомъ номерѣ обвалилась въ сосѣдній номеръ. Далѣе въ первомъ номерѣ пострадала вторая, каменная стѣна отъ осколковъ бомбы, вырвана верхняя часть двери и окно; одинъ изъ столовъ силой взрыва разнесенъ буквально вдребезги. Въ сосѣднихъ номерахъ потрескались зеркала, попадали вещи. Сама К. получила поврежденія спины, плечъ и ногъ. Пострадала номерантка гостиницы Бѣловолосова, которая получила ушибы головы.

Прибывшая полиція занялась тщательнымъ обыскомъ въ гостиницѣ. Въ номерѣ найдено нѣсколько десятковъ патроновъ, а въ вещахъ переписка. У самой Каплань найденъ въ карманѣ заряженный браунингъ. Тщательные обыски были произведены во всѣхъ номерахъ. Въ это время купеческая гостиница“ была окружена сильнымъ нарядомъ полиціи. К. препровождена въ Плоскій участокъ, гдѣ и оставлена подъ арестомъ. О томъ, какъ произошелъ взрывъ, Капланъ ничего сказать не могла, такъ какъ, по ея словамъ, взрывъ произошелъ въ тотъ моментъ, когда она, возвратившись домой, открывала дверь номера, въ которомъ уже сидѣли знакомые ей люди.

Убійство главнаго военнаго прокурора.

„Новое Время“ сообщаетъ слѣдующія подробности убійства главнаго военнаго прокурора генерала Павлова: 27-го декабря, въ 9 час. 5 мин. утра, въ Петербургѣ, во дворѣ главнаго военно-суднаго управленія (Мойка, 96) убитъ начальникъ военно-суднаго управленія и главный военный прокуроръ г.-л. В. П. Павловъ. Генералъ имѣлъ обыкновеніе ежедневно гулять по утрамъ въ небольшомъ дворовомъ садикѣ, расположенномъ противъ подъѣзда его квартиры, внутри двора зданія. Садикъ отнесенъ невысокой желѣзной рѣшеткой, съ сквознымъ проходомъ черезъ него. По лѣвую сторону двора изъ воротъ съ улицы тянется каменный флигель лицеваго зданія суда. Во время прогулки генерала около рѣшетки садика появился неизвѣстный, одѣтый въ форму военнаго писаря. В. П. стоялъ въ это время у самой рѣшетки. Неизвѣстный подошелъ къ ней и почти въ упоръ выстрѣлилъ въ генерала, а затѣмъ въ два пріема произвелъ еще нѣсколько выстрѣловъ. Прибѣжавшіе на выстрѣлы нашли генерала уже въ предсмертной агоніи у входа къ подъѣзду въ свою квартиру. Зимняя николаевская шинель его лежала на одной изъ куртинъ. Тяжко раненаго г.-л. Павлова перенесли домой, куда были вызваны два военныхъ врача. Спустя четверть часа г.-л. Павловъ скончался. У него оказалось пять ранъ—одна ниже лѣвой лопатки у поясницы, въ лѣвой рукѣ, правомъ боку и двѣ въ животъ. Тотчасъ по совершеніи преступленія убійца выбѣжалъ изъ воротъ дома мимо привратника и направился къ Поцѣлуеву мосту. Погоня за нимъ привлекла вниманіе постового городового Егорова, стоявшаго у моста. По преступнику имъ было произведено нѣсколько выстрѣловъ, но безрезультатно. Отстрѣливаясь, убійца ранилъ городового въ грудь и лѣвую сторону живота навылетъ. Въ виду большого оживленія на улицѣ городовые по пути бѣгства убійцы не стрѣляли. Близъ Фонарнаго переулка на каналѣ, у воротъ одного изъ домовъ, въ моментъ перемѣны обоймы въ револьверѣ свѣжими патронами, преступника одному изъ гнавшихся городовыхъ удалось задержать. Подъ сильнымъ конвоемъ онъ былъ затѣмъ доставленъ въ управленіе 3-го участка Казанской части на углу Офицерской и Львинаго пер. Преступникъ на видъ молодой человѣкъ, блондинъ, съ небольшими усиками, одѣтый въ солдатскую шинель съ красными погонами безъ всякихъ знаковъ, обозначающихъ часть, такой же мундиръ, шаровары и фуражку съ краснымъ околышемъ. Одѣтъ онъ былъ явно не по формѣ. При немъ найдено два револьвера системы Браунингъ и Парабеллумъ, послѣдній девятизарядный, и пятнадцать пуль, нѣкоторые изъ которыхъ съ надрѣзами. Всего преступникомъ выпущено было 17 пуль. У него была разсыльная книга съ тремя пакетами, одинъ изъ нихъ адресованъ въ главное военно-судное управленіе; по вскрытіи пакетовъ въ нихъ оказалась чистая бумага. Наружность убійцы простоватая, руки грубыя, какъ у рабочаго. Въ карманѣ его найдены незначительная сумма въ нѣсколько рублей и носовой платокъ безъ мѣтки. На предложенные ему вопросы онъ категорически отказался отвѣчать, отказался также назвать свое имя. Съ него была снята фотографія, послѣ чего подъ сильнымъ конвоемъ въ часъ дня онъ былъ въ каретѣ перевезенъ въ охранное отдѣленіе. Доставленному въ Максимиліановскую лѣчебницу городовому Егорову тотчасъ проф. Вельяминовымъ и хирургомъ Гольде была произведена операція для извлеченія пули. Положеніе раненаго признано безнадежнымъ. Во время погони черезъ Маріинскую площадь преступникъ, отстрѣливаясь, ранилъ проходившаго мальчика 14 лѣтъ, сына крестьянина Петра Ковалева, и контузилъ въ правое ухо околоточнаго надзирателя Колядича. Мальчикъ отвезенъ въ Александровскую больницу. Тотчасъ послѣ убійства ген. Павлова въ зданіе военно-суднаго управленія прибыли извѣщенные по телефону прокуроръ военно-окружнаго суда генералъ-майоръ Карево, военный слѣдователь полк. Спѣшневъ и прокуроръ окружнаго суда Трегубовъ. При осмотрѣ мѣста убійства на одной изъ куртинъ, на снѣгу, въ нѣсколькихъ мѣстахъ вдоль дорожки видны болѣе или менѣе значительные слѣды крови, на краю другой куртины найденъ никелированный небольшого размѣра револьверъ системы Смитъ и Вессонъ, принадлежавшій покойному генералу.

Оказалось, что убійца проникъ внутрь двора вопреки строжайшимъ мѣропріятіямъ къ огражденію генерала отъ возможныхъ на него покушеній. Несмотря на форму солдата, въ которую былъ одѣтъ убійца, онъ былъ остановленъ у воротъ двора зданія военно-суднаго управленія дежурнымъ сторожемъ, который затѣмъ, пропустивъ его, по настоятельному его требованію и послѣ предъявленія имъ разсыльной книжки, продолжалъ слѣдить за нимъ. По словамъ сторожа, ген. Павловъ, завидя солдата, приближавшагося по тротуару двора къ садику, окликнулъ его словами: „Не отдаешь чести“,—на что убійца, повернувшись къ рѣшеткѣ, за которой стоялъ генералъ, вплотную подошелъ къ ней и сталъ стрѣлять въ генерала. Генералъ сбросилъ съ себя шинель и, выхвативъ изъ кармана револьверъ, выстрѣлилъ въ убійцу, а затѣмъ, бросивъ свой револьверъ, повернулся къ дому и сталъ уходить. Убійца продолжалъ стрѣлять ему вдогонку, въ спину. Потомъ было установлено, что револьверъ генерала былъ заряженъ всего-на-всего одной пулей. Послѣ шестого выстрѣла убійца бросился отъ садика обратно къ воротамъ, пробѣгая длиннымъ дворомъ мимо установленныхъ посреди его запасовъ дровъ, преслѣдуемый дворниками и привратникомъ. Выбѣжавъ на набережную Мойки, куда выходятъ ворота зданія военно суднаго управленія, онъ продолжалъ бѣжать къ находящемуся по близости Поцѣлуеву мосту, гдѣ выстрѣломъ изъ браунинга смертельно ранилъ бросившагося ему навстрѣчу городового Егорова и выпустилъ еще нѣсколько выстрѣловъ, изъ которыхъ одинъ попалъ въ зданіе Крюковскихъ казармъ. Изъ зданія казармъ выбѣжало нѣсколько человѣкъ городовыхъ, принявшихъ участіе въ описанной уже дальнѣйшей погонѣ за убійцей. Тѣмъ временемъ на мѣстѣ трагическаго происшествія въ зданіи военно-суднаго управленія нѣкоторое время продолжался вызванный ужаснымъ преступленіемъ переполохъ. Вѣсть о кровавомъ событіи, разыгравшемся среди бѣла дня передъ окнами квартиръ сослуживцевъ генерала, произвела потрясающее впечатлѣніе среди послѣднихъ. Нечего говорить о томъ, какъ была поражена семья убитаго генерала. Первая паникада по убитомъ В. П. была отслужена въ присутствіи тѣснаго круга семьи покойнаго, его вдовы и двухъ сыновей, изъ которыхъ одинъ—офицеръ семеновскаго полка (ротный командиръ), другой состоитъ военнымъ слѣдователемъ.

Преступникъ по типу лица весомнѣнно еврей. При первомъ его опросѣ онъ давалъ отвѣты улыбаясь, говорилъ, что сдѣлалъ то, что хотѣлъ, но что сожалѣетъ о томъ, что ранилъ городового. Далѣе онъ просилъ не спрашивать его объ имени и вообще ни о чемъ, такъ какъ отвѣчать онъ все равно не станетъ. Во время погони его по улицамъ, когда онъ, отстрѣливаясь, выпустилъ до 17 зарядовъ изъ браунинга и парабеллума, онъ могъ, конечно, ранить многихъ людей. Нѣкоторыя изъ выпущенныхъ имъ пуль, во время преслѣдованія его по Офицерской улицѣ, оставили слѣды на стѣнахъ домовъ и въ одномъ изъ нихъ (№ 19) разбили нѣсколько стекляныхъ магазинныхъ вывѣсокъ.

За границей.

Японцы въ Кореѣ и Южной Манджуріи. Въ 1905 году японцы согласились начать переговоры о мирѣ именно въ тотъ моментъ, когда продолженіе войны не сулило имъ никакихъ выгодъ, даже въ случаѣ новыхъ успѣховъ. Главная, важнѣйшая цѣль, ради которой они начали войну, была достигнута: явилась полная возможность широкой колонизаціи Кореи и Южной Манджуріи, этой богатѣйшей части Китайской имперіи. Съ тѣхъ поръ, т. е. съ августа 1905 года, колонизація не прекращалась ни на одну минуту. Въ настоящее время Корея и южная Манджурія сохраняютъ только свои прежнія названія. Во всемъ остальномъ онѣ представляютъ собою нѣчто новое: это обширныя территоріи, наводненныя японцами. Это, по выраженію сеульскаго корреспондента „Le Temps“,—„части великой японской имперіи“, связанныя съ нею неразрывно. Корреспондентъ названной газеты, г. Лео Байрамъ, набрасываетъ живую картину японизаціи Кореи и Южной Манджуріи.

„Каждый день пароходы изъ Симоносеки доставляютъ сотни японцевъ на корейскую территорію. Можно сказать не люди, а части самой Японіи, клиньями врѣзываются въ полуостровъ. Солидарность, единеніе, дисциплина, все то, что обезпечивало японцамъ ихъ побѣды во время войны, гарантируютъ имъ успѣхъ теперь, въ мирное время.

Благодаря новой желѣзной дорогѣ, соединяющей Фузанъ съ Сеуломъ, тысячи японцевъ въ 12 часовъ достигаютъ корейской столицы, откуда они идутъ дальше на сѣверъ, наводняютъ южную Манджурію. „Изъ Токіо въ Сеулъ на третій день“—такъ гласятъ афиши, расклеенныя въ японскихъ портовыхъ городахъ. Въ общемъ переѣздъ совершается по слѣдующему расписанію. Изъ Токіо въ Симоносеки 36 часовъ. Въ одну ночь переселенцы совершаютъ переѣздъ изъ Симоносеки черезъ Цусимскій проливъ въ Фузанъ, а затѣмъ черезъ 12 часовъ они въ Сеулѣ. Дешевизна переѣзда прямо таки поразительная.

Отъ Токіо до Сеула (свыше 2,000 верстъ) въ первомъ классѣ 48 рублей, во второмъ—29 руб., въ третьемъ—17 руб. Правительство заботится объ еще большемъ удешевленіи, и тамъ, гдѣ переселенцы образуютъ значительные группы, имъ дѣлается большая уступка. Нерѣдки случаи, когда за 15 рублей выдается билетъ на переѣздъ изъ Токіо въ Сеулъ и оттуда въ Дальній черезъ Чемульпо. Каждое утро въ Фузанъ прибываетъ не меньше 300 человѣкъ, и такъ дѣло идетъ недѣлями мѣсяцами. Не меньше полумилліона людей переселилось со времени заключенія портсмутскаго мира. Это все люди энергичные, предпріимчивые, отличные работники, хорошо освѣдомленныя торговцы, подрядчики, ремесленники, земледѣльцы, кустари и т. д.

Часть иммигрантовъ переполняютъ корейскія деревни и города, другая вливается въ Южную Манджурію. И въ Китаѣ, и въ Манджуріи, и на Квантунѣ выростаютъ японскія селенія, деревни, города. Токійское правительство всѣми средствами поддерживаетъ это движеніе. Рессурсовъ Японіи хватаетъ только на 25 милліоновъ населенія, остальные 23 милліона должны искать убѣжища на материкѣ“.

◆ **Франція.** Между правительствомъ и сенатомъ возникъ конфликтъ по бюджетному вопросу. Финансовая комиссія сената, которая въ настоящее время занята разсмотрѣніемъ бюджета, отмѣнила нѣкоторые новые налоги, которые хотѣла установить палата съ цѣлью покрытія дефицита; въ томъ числѣ отмѣненъ добавочный налогъ на иностранныя цѣнности. Вмѣсто увеличенія налоговъ комиссія рекомендуетъ сокращеніе издержекъ, на что не хочетъ согласиться правительство, Различіе точекъ зрѣнія, на которыхъ стоятъ правительство и палата депутатовъ съ одной стороны и сенатъ съ другой, дѣлаетъ невозможнымъ быстрое соглашеніе между ними. Вѣроятно, бюджетному проекту суждено не разъ возвращаться изъ сената въ палату и обратно, пока между ними не произойдетъ компромиссъ. На это можетъ уйти цѣлый мѣсяцъ, и правительство окажется вынужденнымъ просить новаго мѣсячнаго кредита, чего всѣми силами стараются избѣжать правительство и палата депутатовъ. Положеніе министра финансовъ оказывается крайне затруднительнымъ.

◆ Министръ культовъ Бріанъ очень оптимистически смотритъ на будущее. Конфликтъ съ Ватиканомъ его не пугаетъ. Въ разговорѣ съ парижскимъ корреспондентомъ „Times“ министръ сказалъ слѣдующее:

Почти 3/4 французскихъ епископовъ и болѣе 3/4 духовенства порицаютъ папскую нетерпимость. Многіе изъ нихъ были у меня, и я имѣлъ возможность убѣдиться, что если бы не давленіе изъ Рима, огромное большинство духовенства подчинилось бы закону. Если бы настроеніе духовенства было иное, намъ бы не избѣжать серьезныхъ волненій; вмѣсто этого мы наблюдаемъ полнѣйшее спокойствіе во всей странѣ. Отсутствіе всякихъ правительственныхъ преслѣдованій и полнѣйшая снисходительность по отношенію къ служителямъ церкви дѣлаютъ непримиримую позицію Ватикана ничѣмъ не оправдываемой въ глазахъ населенія. Ватиканъ хочетъ заставить государство оказывать моральную и денежную поддержку церкви, но этого онъ не добьется, такъ какъ это было бы противно самому принципу отдѣленія церкви отъ государства.

◆ Французскія газеты сообщаютъ, что папа рѣшилъ отказаться отъ денежной субсидіи („лепты св. Петра“), посылаемой въ Ватиканъ французскими католиками, съ тѣмъ, чтобъ эта сумма была обращена на поддержаніе католическаго культа во Франціи.

◆ **Англія.** Упорное молчаніе главы кабинета относительно предстоящихъ перемѣнъ въ составѣ министерства начинаетъ безпокоить либеральную печать, и газета „Daily News“ выступила съ большой статьей по этому поводу. Газета заявляетъ, что ни одно правительство не имѣло такъ мало соприкосновенія съ печатью, какъ министерство Кэмпбеля-Баннермана. Газета признаетъ, впрочемъ, что нахожденіе премьера Брайсу—вещь очень затруднительная въ виду важности задачъ, которыя лягутъ на будущаго министра по дѣламъ Ирландіи. Газета полагаетъ, что, быть можетъ, самымъ лучшимъ кандидатомъ на этотъ постъ былъ бы глава ирландской партіи Джонъ Редмондъ, но сомнѣвается въ томъ, чтобы подобное назначеніе осуществилось. Газета находитъ, что обновленіе министерства не должно ограничиться замѣной Брайса другимъ лицомъ. По мнѣнію „Daily News“, необходимо удалить изъ кабинета министра колоній лорда Эльджина, который оказался не на своемъ мѣстѣ.

◆ Газеты передаютъ слухъ, будто правительство занято выработкой законопроекта о пенсіяхъ для престарѣлыхъ. Необходимыя издержки по осуществленію этой реформы будутъ отнесены на счетъ казны, и никакихъ предварительныхъ взносовъ съ будущихъ пенсіонеровъ установлено не будетъ. Право на пенсію будетъ предоставлено всѣмъ лицамъ, достигшимъ извѣстнаго возраста и лишеннымъ средствъ къ жизни.

Судебная хроника.

Бунтъ.

Въ субботу, 23-го декабря, туркестанскій военно-окружный судъ вынесъ слѣдующую резолюцію по дѣлу о 83 нижнихъ чинахъ туркестанскаго и закаспійскаго саперныхъ батальоновъ и 2-го закаспійскаго желѣзнодорожнаго батальона, замѣшанныхъ въ саперномъ бунтѣ 3-го іюля этого года. Саперъ: Томашевича, Аваева, Мненкова, Пеканона и Пизнахирина, признанныхъ зачинщиками въ явномъ возстаніи —лишить воинскаго званія, исключивъ изъ службы, и по лишеніи всѣхъ правъ состоянія сослать въ каторжныя работы безъ срока; унтеръ-офицера Безвершенко, какъ старшаго въ званіи и виновнаго въ возстаніи, но при смягчающихъ вину обстоятельствахъ,—исключить изъ службы, лишивъ его воинскаго и унтеръ офицерскаго званія и всѣхъ правъ состоянія, и сослать въ каторжныя работы на 12 лѣтъ; саперъ: Мулилкина, Аболина и Черненко по лишеніи нѣкоторыхъ правъ и преимуществъ по службѣ, перевести въ разрядъ штрафованныхъ и отдать въ дисциплинарный батальонъ на три года; саперъ Лютова, Крючкова, Раввинскаго, Дроздова, Нариманидзе, Барабанова, Стефанчака, Шаргородскаго, Никеля, Загорскаго, Адамовича, Мановскаго и Дробота и ефрейтора Маркина (послѣдняго съ лишеніемъ званія ефрейтора)—на два года; саперъ: Молдованова, Алексѣя Козлова, Горшенина, Золотаренко, Прокопенко, Чебурашкина и Будникова и ефрейтора Семина (послѣдняго съ лишеніемъ званія ефрейтора) на одинъ годъ. Саперъ Авакимова, Коваленко, Протухлова и Черниченко, по лишеніи нѣкоторыхъ правъ и преимуществъ по службѣ, перевести въ разрядъ штрафованныхъ и въ взамѣнъ заключенія въ военной тюрьмѣ выдержать подъ арестомъ на хлѣбѣ на водѣ четыре недѣли; саперъ Леденева, Лазоркина, Гулагина и Викленко подвергнуть такому же аресту на три недѣли; саперъ Саакяна, Кузнецова, Улицкаго, Дворецкаго Ефремова и Полякова и рядовыхъ Аксенкова, Цыганкова и Бабасанина выдержать двѣ недѣли подъ строгимъ арестомъ въ дисциплинарномъ порядкѣ. 36 подсудимыхъ признаны виновными.

Въ виду нѣкоторыхъ особо уменьшающихъ вину обстоятельствъ судъ постановилъ ходатайствовать передъ Его Императорскимъ Величествомъ о смягченіи участи осужденныхъ Аваева, Мненкова, Пеканова, Пизнахирина и Томашевича, а именно о замѣнѣ имъ безсрочной каторги каторгою на шесть лѣтъ. Относительно осужденнаго унтеръ-офицера Безвершенко, въ виду того, что онъ выдающагося участія въ возстаніи не принималъ и подвергается нынѣ тяжкому наказанію только какъ старшій по званію среди участниковъ сапернаго бунта, и въ виду искренняго его раскаянія судъ постановилъ ходатайствовать о замѣнѣ каторжныхъ работъ отдачею Безвершенко въ дисциплинарный батальонъ. („Т. В.“).

—

Письмо въ редакцію.

М. г., г. редакторъ.

Въ напечатанной во вчерашнемъ № „Кавказа“ моей статьѣ „Русскій клубъ въ Россіи“ допущены двѣ досадныхъ опечатки. Въ фразѣ: „будетъ напоминать всѣмъ истиннымъ національностямъ“ слово „истиннымъ“ нужно замѣнить словомъ „остальнымъ“, а въ фразѣ „русское культурное общество должно сглаживать между собой всю жизнь“ слово „жизнь“ нужно замѣнить словомъ „рознь“.

А. М-въ.

Справочный отдѣлъ.

КАЛЕН

Судебный приставъ владикавказскаго окружнаго суда К. Г. Цоколаевъ, жительствующій во 2-й части города Владикавказа, по Бѣлявской улицѣ въ домѣ № 7, на основаніи 1141 и 1149 ст. уст. гр. суд., объявляетъ, что 26-го февраля 1907 года, въ 10 час. утра, въ залѣ засѣданій владикавказскаго окружнаго суда будетъ продаваться съ публичныхъ торговъ недвижимое имѣніе наслѣдницы умершаго георгіевскаго мѣщанина Василія Насонова—Александры Васильевны **Паченцевой**, урожденной Насоновой, находящееся въ гор. Георгіевскѣ, Терской области, по Александровской улицѣ и Московской ул. и заключающееся въ одноэтажномъ деревянномъ подъ желѣзною крышею домѣ, съ разными другими строеніями, подъ каковыми строеніями 720 кв. саж. земли, назначенное въ продажу на удовлетвореніе претензіи торговаго дома „Михаилъ и Ѳедоръ Дутиковы" въ суммѣ 7,353 р. 32 к. съ проц. и издержками.

Имѣніе въ залогѣ не состоитъ, оцѣнено оно для публичной продажи въ 1,500 руб., съ каковой суммы и начнется торгъ. На продаваемомъ имѣніи числится запрещеній въ обезпеченіе взысканій разныхъ лицъ и учрежденій на сумму 17,604 руб. 88 коп.

Всѣ бумаги и документы, относящіеся до продаваемаго имѣнія, находятся въ канцеляріи гражданскаго отдѣленія владикавказскаго окружнаго суда.

3470 1.

Судебный приставъ при владикавказскомъ окружномъ судѣ К. Г. Цоколаевъ, жительствующій во 2-й ч. гор. Владикавказа, по Бѣлявской ул., въ домѣ № 7 на основаніи 1141 и 1149ст. уст. гр. суд., объявляетъ, что 29-го марта 1907 г., въ 10 часовъ утра, въ залѣ засѣданій владикавказскаго окружнаго суда будетъ продаваться съ публичныхъ торговъ недвижимое имѣніе жителя сел. Кучмазукина узденя Айтека **Кучмазукина**, находящееся въ Нальчикскомъ округѣ, Терской области, и заключающееся въ участкѣ земли, мѣрою 110 десятинъ 160 кв. саж., назначенное въ продажу на удовлетвореніе претензіи коллежскаго асессора Петра Васильевича Богданова въ суммѣ 2,692 р. 65 к. съ проц. и издержками. Означенное имѣніе состоитъ въ залогѣ въ донскомъ земельномъ банкѣ въ суммѣ 3,200 руб. по ссудѣ, взятой въ 1899 году срокомъ на 66 лѣтъ и 2 мѣс., и у взыскателя Богданова въ суммѣ 2,000 руб., оцѣнено же оно для публичной продажи въ 6,500 р., съ каковой суммы и начнется торгъ.

Всѣ бумаги и документы, относящіеся до продаваемаго имѣнія, находятся въ канцеляріи гражданскаго отдѣленія владикавказскаго окружнаго суда.

19 1.

Отъ начальника тифлисскаго почтово-телеграфнаго округа симъ объявляется, что въ тифлисской казенной палатѣ будетъ произведенъ 19-го февраля 1907 года вторичный изустный торгъ, съ узаконенною черезъ три дня переторжкою, съ допущеніемъ запечатанныхъ объявленій, не позже 12 часовъ дня, назначеннаго для торга, на отдачу въ подрядное содержаніе шести почтовыхъ станцій Тифлисской губерніи, а именно: боржомской, страшноокопской, ацхурской, ахалцихской, бенарской и абастуманской, съ комплектомъ всего лошадей: постоянныхъ 87 и добавочныхъ на лѣтнее время съ 1-го мая по 1-е октября 100, срокомъ на 6 и на 12 лѣтъ и на условіяхъ, изложенныхъ въ кондиціяхъ на содержаніе казенныхъ почтовыхъ станцій, утвержденныхъ министромъ внутреннихъ дѣлъ 8-го мая 1889 года, съ дополненіями къ нимъ, при чемъ станціи эти отдаются въ однѣ руки.

Кондиціи и дополненія къ нимъ можно видѣть во всѣ присутственные дни и часы въ управленіи тифлисскаго почтово-телеграфнаго округа и тифлисской казенной палатѣ, при чемъ вступающіе въ торги лично или присылающіе запечатанныя объявленія должны представить письменные виды о самоличности и дозволенные закономъ залоги не менѣе одной третьей части выпрашиваемой годовой подрядной платы.

10 (3) 1.

Кавказское окружное артиллерійское управленіе вызываетъ желающихъ принять участіе въ торгахъ на отдачу съ подряда на полѣ 2-го кавказскаго учебнаго артиллерійскаго полигона подъ гор. Александрополемъ права сборки осколковъ снарядовъ послѣ практической стрѣльбы частей артиллеріи, на сроки: въ теченіе одного года, т. е. до 1-го января 1908 г., и на три года, т. е. до 1-го января 1910 года.

Рѣшительные, безъ переторжекъ, торги будутъ произведены двадцать третьяго января 1907 года, ровно въ 12 часовъ дня: 1) въ гор. Александрополѣ при управленіи александропольскаго уѣзднаго начальника, посредствомъ пріема запечатанныхъ пакетовъ и съ допускомъ желающихъ торговаться изустно, и 2) въ гор. Тифлисѣ въ тотъ же день и часъ, при окружномъ артиллерійскомъ управленіи на тѣ же сроки, но исключительно посредствомъ подачи однихъ лишь запечатанныхъ пакетовъ.

Торги будутъ произведены во всемъ согласно подробнаго вызова и утвержденныхъ условій, которые можно видѣть и снимать съ нихъ копіи въ опредѣленное для занятій время въ гор. Тифлисѣ, въ кавказскомъ окружномъ артиллерійскомъ управленіи, и въ гор. Александрополѣ, въ управленіи александропольскаго уѣзднаго начальника и въ канцеляріи начальника 2-го кавказскаго учебнаго артиллерійскаго полигона.

Въ обезпеченіе неустойки на случай неисправнаго выполненія обязательства отъ торгующихся требуется залогъ, безъ различія срока аренды, въ размѣрѣ 15% назначенной ими годовой платы за сборку осколковъ снарядовъ.

11 (3) 1.

СПИСОКЪ

частнымъ землевладѣльцамъ, платящимъ не менѣе 15 руб. въ годъ земскаго сбора по Аварскому округу.

Пирбудагъ-Инкочиловъ-Дибиръ-оглы.
Джамалутдинъ-Доногоно-Магома Гоцинскій.

3347 1.

Временнопроживающій въ Дидубэ, на Сагурамской ул., въ домѣ Образцова, № 23, Соломонъ Николаевичъ **Пицхелаури** заявилъ объ утерѣ въ Тифлисскомъ у.: 1) аттестата объ окончаніи полнаго курса въ Императорскомъ Никитскомъ училищѣ садоводства и винодѣлія и 2) удостовѣреніе, выданное кавказскимъ филоксернымъ комитетомъ о службѣ при комитетѣ.

Нашедшій означенные документы обязанъ представить ихъ въ управленіе тифлисскаго уѣзднаго начальника.

1 3—1.

Судебный приставъ при нухинскомъ мировомъ отдѣлѣ Мамедъ Керимъ бекъ Эфендіевъ, жительствующій въ первой части гор. Нухи, въ собственномъ домѣ, на основаніи 1146 и 1147 ст. уст. гр. суд., объявляетъ, что 19-го марта 1907 года, въ 10 часовъ утра, будутъ продаваться въ залѣ засѣданія нухинскаго мирового отдѣла съ публичныхъ торговъ недвижимыя имѣнія, принадлежащія жительницѣ гор. Нухи **Хейраннисѣ-Ханумѣ Аббасъ Кулибекъ кизы-Меликовой**, состоящія въ дачѣ сел. Кюдурлы, Нухинскаго уѣзда, заключающіяся: а) въ правѣ ея на три части изъ 22-хъ частей участка пахотно-пастбищной земли, называемой Коби-Краги или Таракама Ери, на мѣстности Ичузѣ или Карасовъ, пространствомъ въ цѣломъ составѣ 29 десятинъ и 520 кв. саж. земли, б) въ правѣ ея на двѣ части изъ $10^1/_2$ частей участка пахотно-поливной земли, называемой Карибахча, на мѣстности Дашузѣ, пространствомъ въ цѣломъ составѣ 9 десятинъ и 300 квад. саженъ; в) въ правѣ же ея на двѣ части изъ $10^1/_2$ частей чалтычной земли, называемой Карибахча, на мѣстности Ичузѣ или Карасовъ, пространствомъ въ цѣломъ составѣ 40 десятинъ и 400 квадр. саж.; г) въ правѣ же ея на три части изъ 22-хъ частей участка пахотно-пастбищной земли съ мелкорастущимъ лѣсомъ, называемой Таракамы Ери на мѣстности Ичузѣ, пространствомъ въ цѣломъ составѣ 102 десятины и д) въ участкѣ пахотной земли на мѣстности Ичузѣ, называемой Архъ-Алты, пространствомъ двѣ десятины и 1,000 кв. саж. и описанныя у нея на удовлетвореніе претензій къ ней жит. гор. Нухи Межлумъ-бека-Меликъ - Аллахвердова въ 848 руб. 20 коп. съ проц., Гаджи-Мамедъ-Джафара-Гусейнова въ 4,740 руб. и Мешади-Мехти-Кулія Зюльфугарова въ 3,160 руб. Продаваемыя имѣнія, нигдѣ незаложенныя, оцѣнены: въ указанныхъ выше доляхъ, первое имѣніе въ 40 руб., второе—въ 20, третье—въ 100 руб., четвертое въ 200 руб. и пятое въ 20 руб., съ каковыхъ цѣнъ и начнутся торги. Желающіе купить означенныя имѣнія могутъ въ присутственные дни видѣть оцѣночную опись и все производство по оной въ канцеляріи нухинскаго мирового отдѣла.

3275 1.

Судебный приставъ елисаветпольскаго окружнаго суда М. В. Пашукъ, жительствующій въ гор. Елисаветполѣ, объявляетъ, что 8-го числа марта 1907 года, въ 10 часовъ утра, въ томъ же судѣ, назначена публичная продажа недвижимаго имѣнія, принадлежащаго умершему жителю гор. Елисаветполя **Мусѣ-Мамедъ-Рза-оглы**, состоящаго въ 1-й части гор. Елисаветполя, на улицѣ Товухчи, и заключающагося въ правѣ его на двѣ третьихъ части ($^2/_3$) ветхаго одноэтажнаго дома изъ двухъ отдѣльныхъ флигелей съ дворомъ при немъ, одинъ флигель состоитъ изъ кирпича на глинѣ подъ земляною крышею, другой флигель объ одной комнатѣ изъ кирпича на глинѣ подъ земляною крышею. Рядомъ съ этою комнатою устроена конюшня изъ глинобитныхъ стѣнъ. Во дворѣ, принадлежащемъ къ этому дому, растутъ одно тутовое и 20 молодыхъ фруктовыхъ деревьевъ. Мѣра земли подъ домомъ и дворомъ, въ общемъ составѣ, въ длину 11 саж. 2 арш., въ ширину по восточной границѣ 9 саж. 12 верш., по западной 9 саж. 1 арш., въ составѣ и границахъ, означенныхъ въ описи судебнаго пристава, за долгъ его, Мусы-Мамедъ-Рза оглы, Сулейману-Мехти-оглы въ суммѣ 312 руб. по исполнительному листу мирового судьи гор. Елисаветполя отъ 12-го апрѣля 1904 года за № 1732.

На имѣніе это обращено взысканіе Мешади-Джаннатомъ-Шахбазъ-оглы въ суммѣ 294 руб. 42 к. съ процентами.

Имѣніе это въ залогѣ не состоитъ и оно оцѣнено въ 200 рублей, но за несостоявшимся первымъ торгомъ можетъ быть продано и ниже оцѣночной цѣны.

Опись означеннаго имѣнія и относящіяся къ оному бумаги можно видѣть ежедневно въ канцеляріи суда во все время со дня припечатанія объявленія до начала торга.

3455 1.

Судебный приставъ при владикавказскомъ окуужномъ судѣ К. Г. Цоколаевъ, жительствующій во 2-й части гор. Владикавказа, по Бѣлявской улицѣ, въ домѣ № 7, на основаніи 1141 и 1149 ст. уст. гр. суд., объявляетъ, что 29-го марта 1907 года, въ 10 час. утра, въ залѣ засѣданій владикавказскаго окружнаго суда будетъ продаваться недвижимое имѣніе жителя сел. Андреева Хасанхана Магоматовича **Асанова**, находящееся въ Терской области, Хасавъ-Юртовскаго округа, въ дачѣ Османъ-Юртъ и заключающееся въ участкѣ земли, мѣрою 197 дес. 937 кв. саж., на каковомъ участкѣ имѣется трехъ этажная каменная паровая и водяная мукомольная мельница о 3-хъ вальцовыхъ и 2-хъ каменныхъ поставахъ со всѣми принадлежностями, крытая желѣзомъ, жилой домъ о 7-ми комнатахъ и амбаръ для ссыпки зерна, назначенное въ продажу на удовлетвореніе претензіи потомственнаго почетнаго гражданина Ивана Тимофеевича Соколовскаго въ суммѣ 13,800 р. съ проц. и издержками.

Имѣніе это состоитъ въ залогѣ у Соколовскаго въ суммѣ 15,000 р. и оцѣнено для публичной продажи въ 18,000 руб., съ каковой суммы и начнется торгъ.

Всѣ бумаги и документы, относящіеся до продаваемыхъ имѣній, находятся въ канцеляріи гражданскаго отдѣленія владикавказскаго окружнаго суда.

3473 1.

Списокъ желѣзнодорожныхъ мастерскихъ г. Тифлиса, пользующихся правомъ выбора уполномоченныхъ отъ рабочихъ, на основаніи отд. V Высочайшаго указа 11-го декабря 1905 года. 1) Главныя мастерскія службы тяги на станціи Тифлисъ: общее число рабочихъ 2,757, число уполномоченныхъ—2; 2) Депо на станціи Тифлисъ: общее число рабочихъ 317, число уполномоченныхъ—1; 3) Мастерскія службы движенія: общее число рабочихъ 73, число уполномоченныхъ—1.

СПИСОКЪ

желѣзнодорожныхъ мастерскихъ Тифлисской губерніи, пользующихся правомъ выбора уполномоченныхъ отъ рабочихъ, на основаніи отд. V Высочайшаго указа 11 го декабря 1905 года. 1) Депо службы тяги на станціи Михайлово: общее число рабочихъ 204, число уполномоченныхъ—1.

3505 1.

Опредѣленіемъ суда, 22-го декабря 1906 г. состоявшимся, уничтожены довѣренности, данныя дворянкой Ниной Самсоновной Дидидзе, урожд. Барамовой, студенту института гражданскихъ инженеровъ Ивану Самсоновичу **Барамову** и засвидѣтельствованныя тифлисскимъ нотаріусомъ Мгебровымъ 25-го іюля 1903 г. по реестру № 7981 и 8-го сентября 1903 г. по реестру № 9245.

22 1.

Тифлисскій полицеймейстеръ объявляетъ, что проживающій въ городѣ Тифлисѣ Григорій Васильевъ **Ениховъ** заявилъ объ утерѣ отставного билета и пятилѣтней паспортной книжки, выданной новодорожскимъ волостнымъ правленіемъ Бобруйскаго уѣзда.

Нашедшій означенный документъ обязанъ представить его въ управленіе тифлисскаго полицеймейстера.

34 3—2.

---

1. Дополненъ списокъ лицъ, имѣющихъ право участія въ избирательномъ съѣздѣ землевладѣльцевъ Тіонетскаго уѣзда чрезъ уполномоченныхъ внесеніемъ Джугели Северьяна Моисеевича.

2. Внесенный въ списокъ лицъ, имѣющихъ право участія въ избирательномъ съѣздѣ землевладѣльцевъ Тіонетскаго уѣзда, непосредственно, Хитаровъ Мосесъ Георгіевичъ въ распубликованномъ при № 275 газеты „Кавказъ" спискѣ пропущенъ.

3. Чикваидзе Григорій Ивановичъ по ошибкѣ внесенъ въ списокъ лицъ, имѣющихъ право участія въ избирательномъ съѣздѣ землевладѣльцевъ Тіонетскаго уѣзда черезъ уполномоченныхъ, тогда какъ онъ имѣетъ право участвовать въ съѣздѣ землевладѣльцевъ непосредственно.

21 1

Управленіе закавказскихъ желѣзныхъ дорогъ симъ объявляетъ, что мобилизаціонное свидѣтельство за № 120 1490, выданное комендантомъ станціи Батумъ запасному рот. фельдшеру Горійскаго пѣх. полка Николозу **Гунцадзе**, служащему пом. нач. ст. Квирилы,—имъ утеряно.

3052 3—2.

Горійское уѣздное управленіе симъ объявляетъ, что жителемъ города Гори Захаріемъ Павловымъ **Кубладзе** между станціями Гракали и Каспи закавказскихъ желѣзныхъ дорогъ 21 го сего декабря утеряна пятилѣтняя паспортная книжка, выданная ему изъ горійской городской управы 10-го января 1902 года за № 17. Нашедшій означенный документъ обязанъ представить его въ горійское уѣздное управленіе.

3 3—2.

Свидѣтельство, выданное комендантомъ станціи Батумъ за № 56/1832 взамѣнъ увольнительнаго билета запаснаго рядового 1-й кавказской туземной стрѣлковой дружины, кондуктора станціи Шорапань Ясона **Чумбуридзе** имъ утеряно.

Объявляя о недѣйствительности этого свидѣтельства, управленіе закавказскихъ жел. дор. проситъ нашедшаго доставить въ управленіе дорогъ.

3434 3—2

Надзиратель 3-го округа управленія акцизными сборами Терской и Дагестанской областей симъ объявляетъ, что провозное свидѣтельство за № 2064, отъ 6-го октября 1905 года, выданное на провозъ водочныхъ издѣлій изъ южнаго водочнаго завода товарищества „Золотой Колоколъ" въ Одессѣ, въ трактирное заведеніе Асріева въ городѣ Дербентѣ, заявлено утеряннымъ, а потому таковое надлежитъ считать недѣйствительнымъ.

3480 3—2.

Кавказское окружное артиллерійское управленіе объявляетъ, что на поставку въ тифлисскую артиллерійскую мастерскую 11,000 пудовъ мазута (нефтяныхъ остатковъ) въ потребность 1907 года въ общемъ присутствіи его въ гор. Тифлисѣ 9-го января 1907 года, въ 12 часовъ дня, будетъ произведенъ рѣшительный торгъ посредствомъ подачи запечатанныхъ объявленій и съ допускомъ торговаться изустно, во всемъ согласно подробнаго вызова и утвержденныхъ условій, которые можно видѣть и снимать съ нихъ копіи въ артиллерійскомъ управленіи кавказскаго военнаго округа и бакинской казенной палатѣ въ опредѣленные для занятій часы.

3462 3—2.

Нахичеванское (Эриванской губерніи) уѣздное полицейское управленіе симъ разыскиваетъ утерянный запаснымъ старшимъ унтеръ-офицеромъ 155 го кубинскаго пѣхотнаго полка жит. сел. Карчевань, Нахичеванскаго уѣзда, Арутюномъ **Іоанисянцемъ** увольнительный билетъ за № 20.

А потому нашедшіе сей билетъ лица обязаны представить его въ сіе уѣздное управленіе.

3447 3—2.

Жителемъ селенія Акуша Даргинскаго округа Дагестанской области Курбаномъ **Гаджи-Али-аглы** утеряно проходное свидѣтельство, выданное ему управленіемъ петровской городской полиціей Дагестанской области 24-го октября 1906 года за № 7494. Свидѣтельство это считать недѣйствительнымъ.

3431 3—2

Тифлисскій полицеймейстеръ объявляетъ, что проживающій въ городѣ Тифлисѣ австрійскій подданный Вегзенсъ Іосифовичъ **Гайскій** заявилъ объ утерѣ трехлѣтняго паспорта, выданнаго староконецкимъ полицейскимъ управленіемъ (Чехія) отъ 15-го сентября 1904 года.

Нашедшій означенный документъ обязанъ представить его въ управленіе тифлисскаго полицеймейстера.

16 3—2.

Тифлисскій полицеймейстеръ объявляетъ, что проживающій въ городѣ Тифлисѣ Борисъ Иннокентьевичъ **Климинъ** заявилъ объ утерѣ безсрочной паспортной книжки, выданной александропольскимъ уѣзднымъ управленіемъ.

Нашедшій означенный документъ обязанъ представить его въ управленіе тифлисскаго полицеймейстера.

31 3—2.

Тифлисскій полицеймейстеръ объявляетъ, что проживающій въ городѣ Тифлисѣ Галустъ Авелевичъ **Теръ-Азарянцъ** заявилъ объ утерѣ: 1) аттестата объ окончаніи курса тифлисскаго 2-го городского желѣзнодорожнаго училища за № 708, 2) свидѣтельства объ окончаніи Михайловскаго желѣзнодорожнаго училища № 144/162, 3) метрическаго свидѣтельства, 4) удостовѣренія, что сирота, 5) 5 штукъ похвальныхъ листовъ, 6) увольнительнаго приговора, 7) увольнительнаго свидѣтельства и 8) паспорта.

Нашедшій означенные документы обязанъ представить ихъ въ управленіе тифлисскаго полицеймейстера.

32 3—2.

Тифлисскій полицеймейстеръ объявляетъ, что проживающій въ городѣ Тифлисѣ Геворкъ Мкртичевичъ **Арабаджянцъ** заявилъ объ утерѣ безсрочной паспортной книжки, выданной александропольскимъ армянскимъ духовнымъ правленіемъ отъ 12-го декабря 1901 года за № 3336.

Нашедшій означенный документъ обязанъ представить его въ управленіе тифлисскаго полицеймейстера

33 3—2.

Тифлисскій полицеймейстеръ объявляетъ, что проживающій въ городѣ Тифлисѣ житель сел. Терети, Тіонетскаго уѣзда, Абдулъ Садуловъ **Манашаури** заявилъ объ утерѣ паспорта, выданнаго теретскимъ сельскимъ управленіемъ Тіонетскаго уѣзда.

Нашедшій означенный документъ обязанъ представить его въ управленіе тифлисскаго полицеймейстера.

3507 3—2.

Тифлисскій полицеймейстеръ объявляетъ, что проживающій въ городѣ Тифлисѣ кр. Тамбовской губерніи, Темниковскаго уѣзда, Тетушской волости, села Ателино, Хафисъ Магомедъ Сейфулинъ **Ялышевъ** заявилъ объ утерѣ паспорта, выданнаго тетушскимъ волостнымъ правленіемъ отъ 29-го мая 1906 года.

Нашедшій означенный документъ обязанъ представить его въ управленіе тифлисскаго полицеймейстера.

3508 3—2.

Тифлисскій полицеймейстеръ объявляетъ, что проживающій въ городѣ Тифлисѣ персидско-подданный Пиръ Саядовъ **Вардаевъ** заявилъ объ утерѣ паспорта.

Нашедшій означенный документъ обязанъ представить его въ управленіе тифлисскаго полицеймейстера.

14 3—2.

Тифлисскій полицеймейстеръ объявляетъ, что проживающій въ городѣ Тифлисѣ тифлисскій мѣщанинъ Арутюнъ Аветиковичъ **Аваковъ** заявилъ объ утерѣ паспорта, выданнаго тифлисской мѣщанской управой отъ 8 го іюля 1905 года за № 1368.

Нашедшій означенный документъ обязанъ представить его въ управленіе тифлисскаго полицеймейстера

15 3—2.

Мировой судья эриванскаго городского мирового отдѣла вызываетъ наслѣдниковъ умершаго жителя гор. Эривани **Гасана-Гаджи-Али-оглы** предъявить, по подсудности, права свои на оставшееся послѣ смерти его имущество, въ срокъ, установленный въ 1241 ст. X т. ч. I.

2 3—2.

Частныя объявленія.

ПРОДАЮТСЯ по случаю отъѣзда малоподержанная пролетка на резиновыхъ шинахъ и новый кучерской халатъ, годится и для биржевой ѣзды. Адресъ: Авлабаръ, Кахетинская площадь, спросить въ каменотесномъ заведеніи Халатова.

10 (2) 1.

5,000 часовъ даромъ.

Ради рекламы для нашихъ часовъ и распространенія нашего богато-иллюстрированнаго каталога, каждый читатель этой газеты можетъ получить даромъ отличные мужскіе или дамскіе часы ремонтуаръ-анкеръ. Пришлите вашъ адресъ съ приложеніемъ 20 коп. въ маркахъ за пересылку и расходы по адресу: ЛЕОПОЛЬДЪ ФЕЙТЪ, ВѢНА VII (Австрія).

Leopold Feith, Wien, VII., Österreich.

Письмо въ Австрію оплачивается 10 коп.

М. 296 (3) 1.

ОБ ЯВЛЕНІЕ.

Въ 1904 году мною выдана матеріальная довѣренность сыну моему Араму Гевондовичу Харазьянцу; нынѣ ее уничтожаю.

Протоіерей Г. Харазьянцъ.

11 (3) 1.

Молодой интеллигентный человѣкъ,

будучи нечаянно раненымъ въ ногу въ въ сентябрѣ прошлаго года и проболѣвъ цѣлый годъ, истратилъ всѣ средства, необходимыя для существованія. Убѣдительно проситъ добрыхъ людей одолжить ему 10 рублей или дать возможность заработать ихъ.

Д. 1.

Управленіе закавказскихъ желѣзныхъ дорогъ

симъ объявляетъ, что въ тифлисскомъ центральномъ складѣ 15-го января 1907 года, съ 10 часовъ утра, на основаніи 84 и 90 ст. общ. уст. росс. жел. дор., будетъ продаваться конфискованный армянскій шрифтъ вѣсомъ 3 пуда 4 фун. Торгъ будетъ произведенъ съ предложенной цѣны. Шрифтъ можетъ быть проданъ только владѣльцамъ существующихъ открыто типографій и по предъявленіи отъ полиціи надлежащихъ удостовѣреній. Въ случаѣ предложенія невыгодной цѣны вторичная продажа на тѣхъ условіяхъ будетъ произведена 20-го января 1907 г.

10 3—1.

Управленіе закавказскихъ жел. дор.

симъ объявляетъ, что въ тифлисскомъ центральномъ складѣ 18-го января 1907 г., съ 10 часовъ утра, на основаніи 84 ст. общ. уст. рос. жел. дор., будутъ продаваться невостребованные грузы по накладнымъ Одесса пор. Квирилы № 14777 спички шведскія 5^{00} отъ Асвадурова—Хайндрава; Одесса прак. гав.—Елисаветполь № 40667 гастр. тов. 7^{23}, бумага 1^{00}, маслины 6^{32}, грибы солен. 13^{31}, огурцы 5^{00}, сельди 1^{6}, томатъ 7^{10} отъ Дубинина—Бабаеву.

Если грузы эти не будутъ проданы, то вторичная продажа будетъ произведена по вольной цѣнѣ 22-го сего же января.

Кр. 11 (3) 1.

ПИСЬМО ВРАЧА

8 мая 1906 г. (Выдержка):

„За Вашъ „ЛАИНЪ" сердечное Вамъ спасибо, послѣ употребленія 3-хъ флак. мази на лицѣ ЭКЗЕМА ПРОШЛА, ВОТЪ УЖЕ НЕДѢЛЯ, КАКЪ Я МОЮ ЛИЦО ВОДОЮ СЪ МЫЛОМЪ И МАЗИ БОЛЬШЕ НЕ УПОТРЕБЛЯЮ Бу-ій". За вѣрность писемъ отвѣчаю, а оригиналъ можно видѣть у меня. С. Ростенъ.

„ЛАИНЪ" есть замѣчательное средство, исцѣл. ОЧЕНЬ БЫСТРО и УСПѢШНО.

ЭКЗЕМУ, ЛИШАИ, СЫПЬ, ЯЗВЫ, ПРЫЩИ БОРОДАВКИ, ОЖОГИ и т. д. ЗУДЪ и БОЛЬ проходятъ почти моментально. Цѣна 1 р. 50 к. С. РОСТЕНЪ, Казанская ул. № 26, С.-Петербургъ. Высылаю налож. плат. Имѣется въ аптекарскихъ магазинахъ.

М. 275 6—1.

БИЛЕТЪ тифлисскаго городского ломбарда за № 489, (мет.) 1906 г., въ суммѣ 10руб., УТЕРЯНЪ.

1725 3—2

БИЛЕТЪ тифлисскаго городского ломбарда за №№ 4915, 1906 года, въ суммѣ 10 руб., утерянъ.

1739 (3) 2.

Расписка тифлисскаго отдѣленія государственнаго банка

за № 38490 въ пріемѣ на храненіе 4% государственной ренты на 1,800 руб. на имя княгини Елисаветы Соломоновны Павленовой заявлена утерянною и считается недѣйствительною.

Кр. 784 3) 3.

СИГАРЕТЫ ESPIC

средство отъ АСТМЫ, ОДЫШКИ и сопряженныхъ съ ними, болѣзненныхъ явленій. Только настоящія съ предохранительной маркой и подписью Эспикъ.

оптовая продажа: 20, Rue Saint-Lazare, PARIS. и во всѣхъ главныхъ аптекахъ и москотильныхъ магазинахъ Россіи и заграницы.

50 16 15

ЯРОСЛАВСКІЙ МАГАЗИНЪ.

Головинскій проспектъ, близъ казеннаго театра, противъ Боярской гостиницы, домъ Степанова.

пятница, 5-го января,

ОСТАТКИ

будутъ продаваться поразительно дешево.

12 1. *П. С. Дорожновъ.*

Небывалый случай!!!

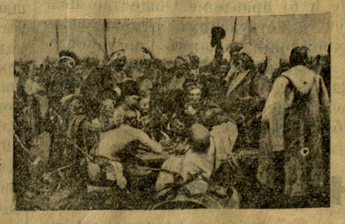

Наилучшій подарокъ!

художествен. исполн. худож. альбомъ изъ 50 избран. картинъ музея Императора Александра III размѣръ 31×41 cm., испол. худож. способомъ въ краскахъ въ роскошной папкѣ, высылаю за 10 руб. со скидкой 25% и пересылкой за мой счетъ по почтѣ наложеннымъ платежомъ. Адресъ: С.-Петербургъ, Невскій, 139, **Александру Ильштейну.**

М. 293 1.

ПРИНИМАЕТСЯ ПОДПИСКА

на 1907 г.

НА ЕЖЕДНЕВНУЮ ГАЗЕТУ

„КАЗБЕКЪ"

Въ газетѣ, кромѣ своихъ постоянныхъ мѣстныхъ и иногородныхъ сотрудниковъ, обѣщали давать свои статьи слѣдующія лица изъ столицы: Арнольдъ, Баженовъ, Брюхатовъ, Вернадскій, Дживилеговъ, кн. Пав. Долгоруковъ, Ефросъ, Ждановъ, Зубрилинъ, Игнатовъ, Іоллосъ, Горданскій, Кизеветтеръ, Кокошкинъ Колюбакинъ, Комиссаровъ, Котляревскій, кн. Крапоткинъ, Левинъ, Ледницкій, Липманъ, Маклаковъ, Максимовъ, Мандельштамъ, Мельгуновъ, Новгородцевъ, Петровскій, Плетневъ, Пржевальскій, Родіоновъ, Розенбергъ, Соколовъ, Устиновъ, Шершеневичъ, Щепкинъ, Якушкинъ и др.

Условія для подписчиковъ городскихъ (съ доставкой):

На годъ 6 руб.

на 6 мѣс.	съ 1-го и 15-го числа	3 р. 50 к.
„ 3 „	каждаго мѣсяца	2 „ — „
„ 2 „	и не далѣе кон	1 40 „
„ 1 „	ца года	— „ 75 „

Иногородныхъ (съ пересылкою):

На годъ 7 руб.

на 6 мѣс.	съ 1-го и 15-го числа	4 р. — к.
„ 3 „	каждаго мѣсяца	2 „ 50 „
„ 2 „	и не далѣе кон-	
„ 1 „	ца года	1 „ — „

Отдѣльный номеръ 5 коп.

Городская подписка также принимается также простымъ заявленіемъ въ контору газеты, открытымъ письмомъ или по телефону № 187.

Учрежденіямъ допуск. кредитъ.

ОБЪЯВЛЕНІЯ: За строку петита: впереди текста (1-я стр.)—20 к., позади текста (4-я стр.) 10 коп. среди текста (2-я стран.) 30 коп., стороннее сообщеніе—25 коп. со строки.

Многократныя—по особой таксѣ.

Объявленія отъ лицъ свободныхъ профессій (доктора, адвокаты и проч.) за за ежедневное помѣщеніе на 1-й страницѣ адресовъ и часовъ пріема платятъ 10 руб. въ мѣсяцъ, а въ годъ 100 р. Допускается разсрочка.

Объявленія отъ лицъ, ищущихъ труда (кухарки, повара, мамки, няньки и пр.) по 25 коп. за разъ.

Разсылка приложеній при газетѣ 8 руб. за каждыя 1,000 экземпляровъ.

Адресъ для всякой корреспонденціи: Владикавказъ, „Казбекъ"—Казарову.

РАЗСРОЧКА: при подпискѣ, 1-го апрѣля и 1-го іюля по два руб., иногородные подписчики при подпискѣ уплачив. три руб. и обязательно должно быть заявлено о разсрочкѣ при подпискѣ.

Изданіе возобновится по снятіи въ области военнаго положенія, а до этого времени подписчики будутъ получать газету „Терекъ".

Обм. (3) 2.

ЗА ГАЛОШИ

И ДРУГІЯ РЕЗИНОВЫЯ ИЗДѢЛІЯ

ВЫСШАЯ НАГРАДА (GRAND-PRIX)

на парижской выставкѣ присуждена для РОССІИ

ЕДИНСТВЕННО товарищество россійско-американской резиновой мануфактуры въ С. ПЕТЕРБУРГѢ,

УЧРЕЖДЕННОМУ въ 18..

Просятъ при покупкѣ резиновыхъ ГАЛОШЪ обращать вниманіе на клейма на подошвахъ, въ особенности на годъ учрежденія товарищества „1860" и на слова „С.-ПЕТЕРБУРГЪ" въ красномъ углубленіи (фабричное клеймо).

Оптовая продажа производится ТОРГОВЫМЪ ДОМОМЪ

„Леопольдъ Нейшеллеръ"

въ С.-Петербургѣ, Москвѣ, Ригѣ, Одессѣ, Екатеринбургѣ, ТИФЛИСѢ, Ростовѣ-на-Дону, Харьковѣ, Иркутскѣ, Кіевѣ и Ташкентѣ.

Кр. 514 100—18

Типографія т-ва „Трудъ" Михайловскій проспектъ, домъ № 65.