

M $\frac{45}{200}$

Ha 1875 1874

КАВКАЗСКІЙ КАЛЕНДАРЬ

НА 1875 ГОДЪ.

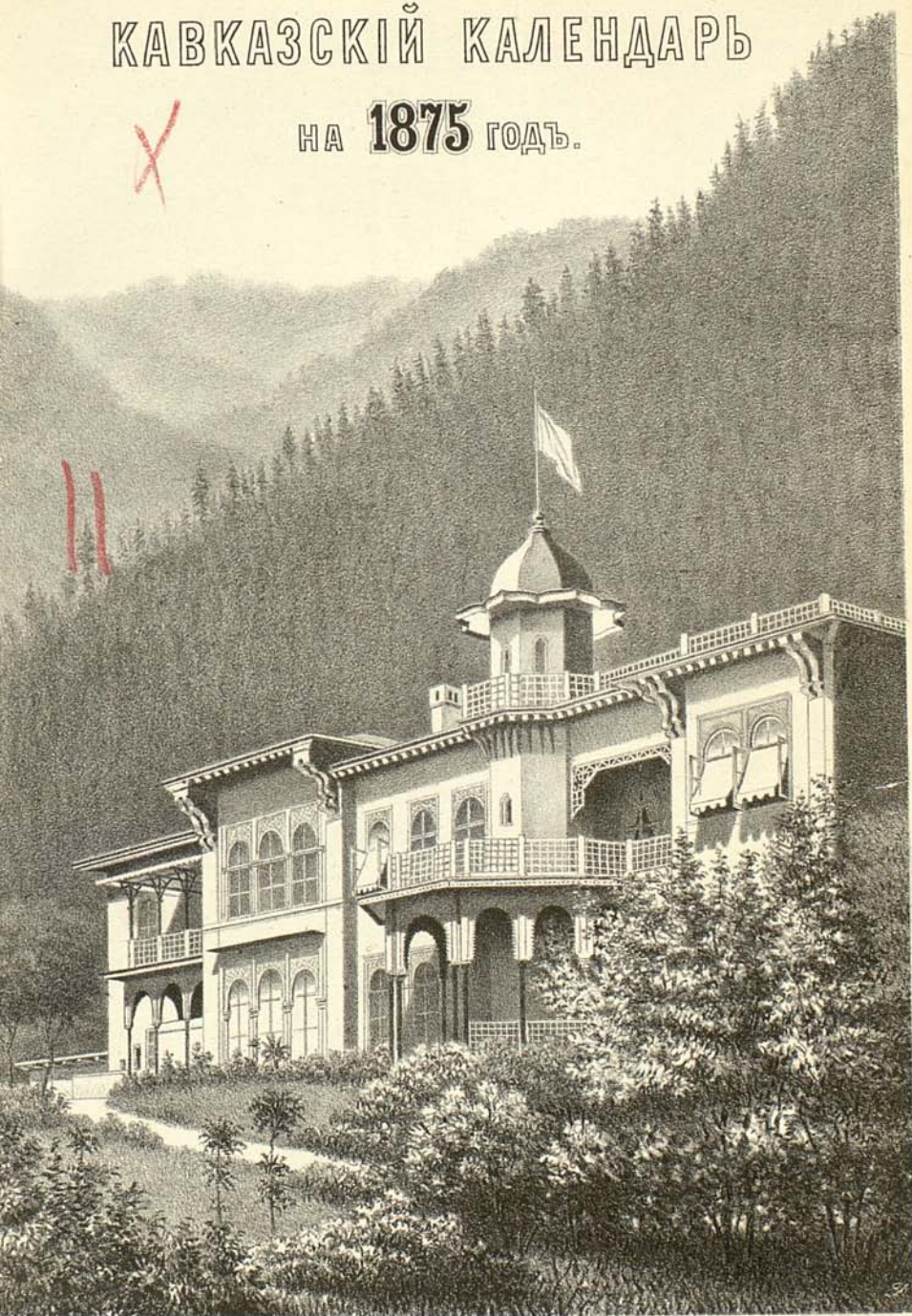

Худж. Арт. Томсона въ Тифлисѣ

ДВОРЕЦЪ
ЕГО ИМПЕРАТОРСКАГО ВЫСОЧЕСТВА ГОСУДАРА ВЕЛИКАГО КНЯЗЯ
МИХАИЛА НИКОЛАЕВИЧА
ВЪ БОРЖОМЪ.

оказ (обказ) 98

с/и 4668
Губ. Аудит.

801-99
1152-7

КАВКАЗСКИЙ КАЛЕНДАРЬ

M $\frac{45}{200}$

НА 1875 ГОДЪ,

ИЗДАННЫЙ

Главнымъ Управленіемъ Намѣстника Кавказскаго.

XXX ГОДЪ.

ТИФЛИСЪ.

Типографія Главнаго Управленія Намѣстника Кавказскаго.

1874.

02-022000-9

Под редакцію Редактора Кавказскаго Календаря

НАВЯЗСЬКИЙ ВІСНИК

1875 АН

ВІСНИК

Головний Управління Навязського

XXX ЛОДЬ



2007099519



99-39289-38

Подъ редакцією Статського Совѣтника Роборовскаго.

ПРАВОСЛАВНЫЙ

Масляной

Я Н В А Р Ъ

Виды	Количество	Сл.	Уни
1	1	1	1
2	2	2	2
3	3	3	3
4	4	4	4
5	5	5	5
6	6	6	6
7	7	7	7
8	8	8	8
9	9	9	9
10	10	10	10
11	11	11	11
12	12	12	12
13	13	13	13
14	14	14	14
15	15	15	15
16	16	16	16
17	17	17	17
18	18	18	18
19	19	19	19
20	20	20	20
21	21	21	21
22	22	22	22
23	23	23	23
24	24	24	24
25	25	25	25
26	26	26	26
27	27	27	27
28	28	28	28
29	29	29	29
30	30	30	30
31	31	31	31
32	32	32	32
33	33	33	33
34	34	34	34
35	35	35	35
36	36	36	36
37	37	37	37
38	38	38	38
39	39	39	39
40	40	40	40
41	41	41	41
42	42	42	42
43	43	43	43
44	44	44	44
45	45	45	45
46	46	46	46
47	47	47	47
48	48	48	48
49	49	49	49
50	50	50	50
51	51	51	51
52	52	52	52
53	53	53	53
54	54	54	54
55	55	55	55
56	56	56	56
57	57	57	57
58	58	58	58
59	59	59	59
60	60	60	60
61	61	61	61
62	62	62	62
63	63	63	63
64	64	64	64
65	65	65	65
66	66	66	66
67	67	67	67
68	68	68	68
69	69	69	69
70	70	70	70
71	71	71	71
72	72	72	72
73	73	73	73
74	74	74	74
75	75	75	75
76	76	76	76
77	77	77	77
78	78	78	78
79	79	79	79
80	80	80	80
81	81	81	81
82	82	82	82
83	83	83	83
84	84	84	84
85	85	85	85
86	86	86	86
87	87	87	87
88	88	88	88
89	89	89	89
90	90	90	90
91	91	91	91
92	92	92	92
93	93	93	93
94	94	94	94
95	95	95	95
96	96	96	96
97	97	97	97
98	98	98	98
99	99	99	99
100	100	100	100

ОТДѢЛЕНІЕ ПЕРВОЕ.

МѢСЯЦЕСЛОВЪ.

ПРАВОСЛАВНЫЙ, АРМЯНО-ГРИГОРИАНСКИЙ И АРМЯНО-КА-ТОЛИЧЕСКИЙ.

Благословиши вѣнецъ лѣта благодѣи твоея, Господи!

Мѣсяцесловы:

Православный.

Дни нед.	Ст.	Я Н В А Р Ъ.	Нов. ст.	Виды луны.
С.	1	Обрѣзаніе Господне. Св. Василія Великаго.	13	
Ч.	2	Св. Сильвестра, папы Римскаго. Мч. Θεогена.	14	
П.	3	Прор. Малахіи. Мч. Гордія.	15	☾ 0 ч.
С.	4	Соборъ 70 Апостоловъ. Прп. Θεоктиста.	16	☽ 21 м. у.
Нед. предъ просв. (31-я нед. по Пят.); на утр. Ев. Іоан. гл. 20, ст. 19—31; на лит. Матѣ. гл. 3, ст. 3—13 и Луки гл. 18, ст. 35—43.				
В.	5	Мч. Θεопемта и Θεоны. (<i>Сочельникъ</i>).	17	
+	6	Богоявленіе Господне (Крещеніе).	18	
В.	7	Соборъ Іоанна Предтечи. [<i>Мч. Або (Г. Ц.)</i>].	19	
С.	8	Прп. Георгія Хозевита, Емилиана, Григорія	20	
Ч.	9	Мч. Полевкта, св. Филиппа, митроп. Моск.	21	☾ 7 ч.
П.	10	Св. Григорія Нисскаго. Прп. Павла Комельск.	22	☽ 29 м. у.
С.	11	Прп. Θεодосія и Михаила Клопскаго.	23	
Нед. по просв. (32-я нед. по Пят.); на утр. Ев. Іоан. гл. 21, ст. 1—14; на лит. Луки гл. 19, ст. 1—10 и Матѣ. гл. 4, ст. 12—17.				
В.	12	Мчч. Татіаны и св. Саввы Сербскаго.	24	
П.	13	Мч. Ермила, Стратоника, Петра. Прп. Іакова.	25	
В.	14	Прп. отъ вѣ Сян и Равѣ изб. <i>Ниня Просв. (Г. Ц.)</i> .	26	
С.	15	Прп. Павла Фивейскаго и Іоанна Кушника.	27	
Ч.	16	Поклоненіе чести. веригъ Апост. Петра.	28	
П.	17	Прп. <i>Антонія Великаго</i> .	29	☾ 0 ч.
С.	18	Св. Аѳанасія и Кирилла Александрійскихъ.	30	☽ 17 м. у.
Нед. 33-я по Пят.; на утр. Ев. Іоан. гл. 21, ст. 15—25; на лит. Луки гл. 18, ст. 35—45.				
В.	19	Прп. Макарія Египтянина. Прп. <i>Антонія</i>	31	
П.	20	Прп. <i>Ефимія Великаго</i> . [<i>Мартк. (Г. Ц.)</i>].	1	
В.	21	Прп. Максима исп. Св. мч. Неофита и Евгенія.	2	
С.	22	Ап. Тимоѳея и прп. мч. Анастасія.	3	
Ч.	23	Св. мч. Климента, мч. Агаѳангела и пр. Геннадія	4	
П.	24	Прп. Ксенія и Македонія. [<i>и Павлина</i>].	5	
С.	25	Св. <i>Григорія Богослова</i> . Мчч. Фелицаты.	6	☽ 7 ч. 39 м. у.
Нед. 34-я по Пят.; на утр. Ев. Матѣ. гл. 28, ст. 16—20; на литур. Луки гл. 19, ст. 1—10.				
В.	26	Прп. Ксенофонта и Маріи, Аркадія, Симеона. <i>Царя Давида III Возобнов. (Г. Ц.)</i> .	7	
П.	27	ПЕРЕНЕСЕНІЕ МОЩЕЙ св. Іоанна Златоустаго.	8	
В.	28	Прп. Ефрема Сирина и Θεодосія Тотемск.	9	
С.	29	Перенесен. мощ. св. мч. Игнатія Богоносца.	10	
Ч.	30	<i>Трехъ Свят. Василія, Григорія и Іоанна Златоустаго</i> . Св. мч. Ипполита.	11	
П.	31	Св. Кира и Іоанна, и св. Никиты Новгород.	12	

АРМЯНО-ГРИГОРИАНСКИЙ.

АРМЯНО-КАТОЛИЧЕСКИЙ.

Я Н В А Р Ъ.

Дни нед.	Ст. ст.	Нов. ст.		
С.	1	13	<i>Новый годъ</i> и 3-й день Рождественскаго поста.	<i>Новый годъ</i> *Обрѣзаніе Госп. и 8-й день по Рожд. I. X.
Ч.	2	14	4-й	Домны, Индусы и др.
П.	3	15	5-й	Постъ.
С.	4	16	6-й	Патр. Василія и др.
В.	5	17	Навеч. Рождества Христова.	Навеч. Богояв. Господ.
П.	6	18	<i>Богоявл., Рожд. и Крещ. I. X.</i>	* <i>Богоявленіе и крещ. I. X.</i>
В.	7	19	2-й * <i>Пам. по усоп.</i>	2-й день по Бог. * <i>Пам. по ус.</i>
С.	8	20	3-й	3-й
Ч.	9	21	4-й дни по <i>Богоявл., Рожд.</i>	4-й дни по Богоявленіи.
П.	10	22	5-й <i>и Крещен. I. X.</i>	5-й
С.	11	23	6-й	6-й
В.	12	24	7-й день по <i>Богоявл., Рожд. и Крещ. I. X.</i>	7-й дни по Богоявл.
П.	13	25	* <i>Обрѣзаніе I. X.</i>	8-й
В.	14	26	Рожд. Св. Іоанна Крестит.	Іоанна Крестителя.
С.	15	27	Постъ.	Постъ.
Ч.	16	28	Патріар. Петра, Власія и др.	Патр. Петра и др.
П.	17	29	Постъ.	Постъ.
С.	18	30	Антонія, Трифона и др.	Пустынника Антонія и др.
В.	19	31	<i>1-е Вос. по Рож. и Крещ. I. X.</i>	<i>1-е В. по Богоявленіи.</i>
П.	20	1	Царя Θεодосія и отр. Ефес.	Царя Θεодосія и мл. Ефес.
В.	21	2	Киракія, Іулиты и др.	Киракія и Іулиты.
С.	22	3	Постъ.	Постъ.
Ч.	23	4	Вагана Когтек. и др.	Пат. Афанасія и Кирилла.
П.	24	5	Постъ.	Постъ.
С.	25	6	Патріар. Афанасія и Кирилла	Вагана и др.
В.	26	7	<i>2-е Вос. по Рож. и Кр. I. X.</i>	<i>2-е В. по Богоявленіи.</i>
П.	27	8	Евгенія, Макарія и др.	Патр. Сильвестра и ц. Конст.
В.	28	9	Стратил. Андрея и др.	Дѣвы Евгениі, Филип. и др.
С.	29	10	Постъ.	Постъ.
Ч.	30	11	Андріана, Антоніи и др.	Евгенеуса, Макарія и др.
П.	31	12	Постъ.	Постъ.

Дни нед.	ст.	ФЕВРАЛЬ.	Нов. ст.	Виды луны.
С.	1	Мч. Трифона. Прп. Петра и Вендиміана.	13	☾ ^{0 ч.} 5м.у.
Нед. о Мытар. и Фарис.; на утр. Ев. Марка гл. 16, ст. 1—8; на лит. Луки, гл. 18, ст. 10—15. (Силошная нед.). Начало тріода.				
+	В.	2 <i>Срѣтеніе Господне.</i>	14	
	П.	3 Св. и прав. Симеона Богопріимца и Анны Прор.	15	
	В.	4 Прп. Исидора и Кирилла Новоезерскаго.	16	
	С.	5 Мчц. Агаѳіи и Θεодуліи.	17	
	Ч.	6 Прп. Вукола Смирнскаго. Мчц. Марфы и Маріи.	18	
	П.	7 Прп. Парфенія и Луки.	19	
	С.	8 В. мч. Θεодора Стратилата. Прор. Захаріи.	20	☽ ^{7 ч.} 7м.у.
Нед. о Блудн. сынѣ; на утр. Ев. Марка, гл. 16, ст. 9—20; на лит. Луки, гл. 15, ст. 11—32. (Нед. нестрая).				
	В.	9 Мч. Никифора. Св. мч. Маркелла и Панкратія.	21	
	П.	10 Мч. Харлампія и Порфирія. Прп. Прохора Печ.	22	
	В.	11 Св. мч. Власія. Прп. Дмитрія Прилуцк. Св. вн. Всеволода Псковск.	23	
	С.	12 Св. Мелетія и Алексія <i>Митроп. Кіевскаго.</i>	24	
	Ч.	13 Прп. Мартиніана, Симеона и Евлогія.	25	
	П.	14 Прп. Кирилла, Авксентія и Исаакія Печерск.	26	
	С.	15 Ап. Онисима. Прп. Евсевія.	27	
Нед. мясопуст.; на утр. Ев. Луки гл. 24, ст. 1—12; на лит. Матѣ. гл. 25, ст. 31—46. (Масляница).				
	В.	16 Мч. Памфила, Валента, Павла, Порфирія, Или.	28	☾ ^{1 ч.}
	П.	17 В. мч. Θεодора, Тирона. Св. Маріамны.	1	12м.у.
	В.	18 Св. Льва, папы Рим. Прп. Агапита. Св. Флавіана.	2	Маргъ:
☠	С.	19 Ап. Архипа и Филимона.	3	
	Ч.	20 Св. Льва Катоанскаго. Прп. Агафона, папы Рим. <i>Прп. Шіо Мгвинскаго (Г. Ц.).</i>	4	
+	П.	21 Прп. Тимоѳея Св. Евстаѳія и Георгія. [по ус.].	5	
+	С.	22 Обр. мощ. св. мч. во Евгениі. Сувв. родит. (помин.	6	
Нед. сыропустн.; на утр. Ев. Луки гл. 24, ст. 12—35; на лит. Матѣ. гл. 6, ст. 14—21. (Заговленіе).				
	В.	23 Св. мч. Поликарпа, еп. Смирнск. Прп. Іоанна, Антіоха и Александра.	7	☽ ^{6 ч.} 28м.у.
	П.	24 <i>Первое и втор. обрѣт. честн. гл. Предтечи.</i> Прп. Еразма. (Начало Вел. Поста).	8	
	В.	25 Св. Тарасія, Архіеп. Константинопольскаго.	9	
☠	С.	26 Св. Порфирія, архіеп. Газскаго.	10	
	Ч.	27 Прп. Прокопія Декаполита, Тита и Фалелія.	11	
	П.	28 Прп. Василя. Св. мч. Нестора. Прп. Маріны, Киры и Домнікіи.	12	

АРМЯНО-ГРИГОРИАНСКИЙ.

АРМЯНО-КАТОЛИЧЕСКИЙ.

ФЕВРАЛЬ.

Дни нед.	Ст. ст.	Нов. ст.		
С.	1	13	Св. Григорія Богослова.	Св. Григорія Богослова.
В.	2	14	3-е Вос. по Рож. и Кр. Заг. предъ пост.	3-е В. по Бог. I. X. *Сртт. Госп. Заговл.
П.	3	15	1-й	1-й
В.	4	16	2-й	2-й
С.	5	17	3-й дни предварит. поста.	3-й дни предв. поста.
Ч.	6	18	4-й	4-й
П.	7	19	5-й память гиб. Нинев.	5-й пам. гиб. Нинев.
С.	8	20	Страт. Сергія и др.	Страт. Сергія и др.
В.	9	21	4-е Вос. по Рож. и Кр. I. X.	4-е В. по Богоявл. I. X.
П.	10	22	Воевод. Атома и друж. его.	Атома и сподв. его.
В.	11	23	Сихія и друж. его.	Сукіаса и тов. его.
С.	12	24	Постъ.	Постъ.
Ч.	13	25	Хрисія и др.	Св. Хрисія и тов. его.
П.	14	26	* Срттеніе Господне.	Постъ.
С.	15	27	Пат. Исаака царя.	Исаака Патр.
В.	16	28	5-е Вос. по Рож. и Кр. I. X.	5-е В. по Богоявл. I. X.
П.	17	1	Еп. Марка, Піона и др.	Пресв. Піона. Еп. Марка и др.
В.	18	2	Леонтія и др.	Леонтія и тов. его.
С.	19	3	Постъ.	Постъ.
Ч.	20	4	Воеводы Вартана и др. его.	Воев. Вартана и 1036 муч.
П.	21	5	Постъ.	Постъ.
С.	22	6	Св. Конст. Всел. Собора.	Константин. Всел. Соб.
В.	23	7	6-е Заг. предъ Вел. постомъ.	1-е В. Заг. предъ Вел. пост.
П.	24	8	1-й	1-й
В.	25	9	2-й	2-й
С.	26	10	3-й дни Велик. поста.	3-й дни Велик. поста.
Ч.	27	11	4-й	4-й
П.	28	12	5-й	5-й

Дни нед.	Ст.	М А Р Т Ъ.	Нов. ст.	Виды луны.
С.	1	Прп. мчц. Евдокии и Антонины. Мч. Антонія, Нестора и Маркела.	13	
1-я нед. Вел. п.; на утр. Ев. Луки гл. 24, ст. 36—53; на лит. Иоан. гл. 1, ст. 43—51.				
В.	2	Св. мч. Θεодота. Прп. Агафона. Св. Арсенія.	14	☾ 1 ч.
П.	3	Мч. Евтропія, Клеоника и Василиска.	15	☾ 13 м. у.
В.	4	Прп. Герасима. Мч. Павла и Уліанія. Св. Григорія	16	
С.	5	Мч. Конона, Онисима и прп. Марка.	17	
Ч.	6	Св. 42 муч. во Амморіи. Прп. Аркадія. Мч. Константина, Θεофила.	18	
П.	7	Св. мч. Василия, Ефрема, Евгенія. Пр. Павла.	19	
С.	8	Прп. Θεофилакта и Дометія. Св. мч. Θεодорита.	20	
2-я нед. Вел. п.; на утр. Ев. Иоан. гл. 20, ст. 1—10; на лит. Марка гл. 7, ст. 1—12 и Иоан. гл. 10, ст. 9—16.				
В.	9	40 мучениковъ Севастійск. Св. Кесарія.	21	
П.	10	Мч. Кондрата, Кипріана, Викторя. Св. женъ Василисы и Θεодоры.	22	☾ 6 ч. 48 м. в.
В.	11	Св. Софронія, патр. Іерус. и Евфимія, арх. Новг.	23	
С.	12	Прп. Θεофана. Св. Григорія Двоеслова.	24	
Ч.	13	Св. Никифора, патр. Царягр. Мч. Христіны.	25	
П.	14	Прп. Венедикта. Св. Θεогноста, митр. Кіевск.	26	
С.	15	Мч. Агапія. Св. мч. Александра.	27	
3-я нед. Вел. п.; на утр. Ев. Иоан. гл. 20, ст. 11—18; на лит. Марка гл. 8, ст. 35—38.				
В.	16	Мч. Савина и Трофима. Св. ап. Аристовула.	28	
П.	17	Прп. Алексія челоуѣка Божія и Маварія Каляз.	29	
В.	18	Св. Кирилла Іерусалимскаго.	30	☾ 1 ч.
С.	19	Мч. Хрисанфа и Даріи. Клавдія.	31	☾ 59 м. у.
Ч.	20	Прп. Іоанна, Сергія, Патрикія.	1	Апрѣль: 1
П.	21	Прп. Іакова еп. Св. Кирилла еп. Пр. Оомы патр.	2	2
С.	22	Св. мч. Василия.	3	3
4-я нед. В. п.; на утр. Ев. Иоан. гл. 20, ст. 19—31; на лит. Марка гл. 9, ст. 17—31 Матѣ. гл. 5, ст. 1—12.				
В.	23	Св. мч. Никона.	4	
П.	24	Прп. Артемона, Іакова и Захарія.	5	
+	25	Благовѣщеніе Пресвятыя Богородицы.	6	☉ 5 ч.
С.	26	Соборъ Архистратига Гавріила.	7	☉ 39 м. у.
Ч.	27	Мчц. Матроны Селунскія. Прп. Іоанна.	8	
П.	28	Прп. Иларіона и Стефана чудотв.	9	
С.	29	Прп. Марка, Кирилла и Іоанна.	10	
5-я нед. Вел. п.; на утр. Ев. Иоан. гл. 21, ст. 1—14; на лит. Марка гл. 10, ст. 33—45 и Луки гл. 7, ст. 36—50.				
В.	30	Прп. Іоанна, писателя глѣтвицы. Св. Зосимы.	11	
П.	31	См. мч. Ипатія. Св. Веніамина.	12	

АРМЯНО-ГРИГОРИАНСКІЙ.

АРМЯНО-КАТОЛИЧЕСКІЙ.

МАРТЪ.

Дни нед.	Ст. ст.	Нов. ст.		
С.	1	13	6-й д. Вел. п. Стр. Θεодора.	6-й д. Вел. п. Стр. Θεодора.
В.	2	14	<i>2-е Воскр. Велик. поста.</i>	<i>2-е В. Вел. поста.</i>
П.	3	15	8-й	8-й
В.	4	16	9-й	9-й
С.	5	17	10-й дни Велик. поста.	10-й дни Вел. поста.
Ч.	6	18	11-й	11-й
П.	7	19	12-й	12-й
С.	8	20	Кирилла, Іерус. Патр.	Кирилла, Патр. Іерусалим.
В.	9	21	<i>3-е В. Вел. п. (Блудн. сына).</i>	<i>3-е В. Вел. п. (Блудн. сына).</i>
П.	10	22	15-й	15-й
В.	11	23	16-й	16-й
С.	12	24	17-й дни Вел. поста.	17-й дни Велик. поста.
Ч.	13	25	18-й	18-й
П.	14	26	19-й	19-й
С.	15	27	Іоанна, Іерус. Патр.	Іоанна, Патр. Іерусалим.
В.	16	28	<i>4-е В. Вел. п. (приставн.)</i>	<i>4-е В. Вел. п. (приставн.)</i>
П.	17	29	22-й	22-й
В.	18	30	23-й	23-й
С.	19	31	24-й дни Велик. поста.	24-й дни Велик. поста.
Ч.	20	1	25-й	25-й
П.	21	2	26-й	26-й
С.	22	3	Сорока отроковъ въ Севаст.	Сорока мч. въ Севастіи.
В.	23	4	<i>5-е Воскр. Вел. п. (Судіи).</i>	<i>5-е В. Вел. п. (Судіи).</i>
П.	24	5	29-й	29-й
В.	25	6	30-й	30-й
С.	26	7	31-й дни Великаго поста.	31-й дни Велик. поста.
Ч.	27	8	32-й	32-й
П.	28	9	33-й	33-й
С.	29	10	<i>*Вверх. Св. Григ. Просвѣт. въ подзем.</i>	<i>*Вверх. Св. Григ. Просвѣт. въ подзем.</i>
В.	30	11	<i>6-е В. Вел. п. (Вт. прии.).</i>	<i>6-е В. Вел. п. (Вт. прии.).</i>
П.	31	12	Дни Велик. поста.	36-й день Вел. поста.

А П Р Ъ Л Ъ .

Дни нед.	Ст. ст.		Нов. ст.	Виды луны.
В.	1	Прп. Маріи Египетской, Евѳиміа и Макарія.	13	☽ 0 ч.
С.	2	Прп. Тита. Мч. Поликарпа.	14	☽ 33 м. у.
Ч.	3	Прп. Никиты. Мч. Елпидіфора. Мчц. Ѳеодосіи.	15	
✠ П.	4	Прп. Іосіфа, Георгія и Зосимы. [Ирины и Хіоніи.	16	
С.	5	Мч. Агаѳопода и Ѳеодула. <i>Воскресеніе Лазаря.</i>	17	
Вайй. 6-я нед. Вел. п.; на утр. Ев. Матѳ. гл. 21, ст. 1—17; на лит. Іоан. гл. 12, ст. 1—18.				
В.	6	Св. Евтихіа, патріар. Константинопольскаго. (День Вайй).	18	
П.	7	Прп. Григорія. Св. Даниіла и мчц. Агилины.	19	
В.	8	Ап. Продіона и др. Св. Нифонта.	20	☽ 7 ч.
С.	9	Мч. Евпсихія и пр. Вадима.	21	☽ 29 м. в.
Ч.	10	Мч. Терентія, Максима, Александра, Ѳеодора.	22	
П.	11	Св. мч. Антипы. Мч. Мартиніана. [Іакова.	23	
С.	12	Прп. Василія, еписк. Парійскаго.	24	
На утр. Ев. Іоан. гл. 1, ст. 1—17; на вечер. Іоанна гл. 20, ст. 19—25.				
✠ В.	13	ПАСХА ХРИСТОВА. Св. мч. Артемона. Мчц. Ѳео-	25	
✠ П.	14	Св. Мартина, папы Римск. Мч. Ли- [маиды. товскихъ — Антонія, Іоанна и Евстафія.	26	
✠ В.	15	Ап. Аристарха, Пуда и Трофима. Мч. Василисы, Анастасія. <i>Св. От. изб. въ Дав. Гар. н. (Г. Ц.)</i>	27	
С.	16	Мчц. Агапіи, Ирины, Хіоніи. Мч. Леоніда. <i>Прп. Сухія и друж. его (Г. Ц.)</i>	28	☽ 1 ч. 23 м. у.
✠ Ч.	17	Св. мч. Симеона еп. Прп. Зосимы Соловецкаго.	29	
П.	18	Прп. Іоанна и Космы. Мч. Виктора, Северіана.	30	
С.	19	Прп. Іоанна ветхопещерн., Георгія и Трифона.	1	
Нед. о Ѳомѣ; на утр. Ев. Матѳ. гл. 28, ст. 16—20; на лит. Іоан. гл. 21, ст. 19—31.				
В.	20	Прп. Ѳеодора, Трихины и Анастасія.	Ма 2	
П.	21	Св. мч. Іаннуарія. Мч. Ѳеодора. Св. Максиміана.	3	
В.	22	Прп. Ѳеодора. Перен. мощ. благ. кн. Всеволода.	4	
С.	23	<i>Св. в.-мч. Георгія Побѣд.</i> и мчц. цар. Александры.	5	☽ 7 ч.
Ч.	24	Мч. Саввы Стратилата. Прп. Ѳомы.	6	4 м. в.
П.	25	<i>Ап. и Евангелиста Марка.</i>	7	
С.	26	Св. мч. Василія. Св. Стефана, еп. Пермск.	8	
Нед. о Мурон.; на утр. Ев. Марка. гл. 16, ст. 9—20; на лит. Марка. гл. 15, ст. 43—8.				
В.	27	Св. мч. Симеона. Прп. Стефана.	9	
П.	28	Мч. Максима. Св. Кирилла, еп. Туровскаго.	10	
В.	29	Св. 9 мучен. въ Кизицѣ. Прп. Мемнона.	11	
С.	30	<i>Апост. Іакова.</i> Св. Доната. Мч. Максима.	12	☽ 1 ч. 18 м. у.

АРМЯНО-ГРИГОРИАНСКИЙ.

АРМЯНО-КАТОЛИЧЕСКИЙ.

А П Р Ъ Л Ь.

Дни нед.	Ст.	Дни нед.			Дни нед.	Ст.	Дни нед.
В.	1	13	37-й	дни Велик. поста.	37-й		
С.	2	14	38-й		38-й		
Ч.	3	15	39-й	дни Велик. поста.	39-й		
П.	4	16	40-й		40-й		
С.	5	17		Воскр. Лазаря.			Воскр. Лазаря.
В.	6	18		<i>Вербн. Воскр. (день Вайй).</i>			<i>Вербн. Воскр. (день Вайй).</i>
П.	7	19		Мирозд. * <i>Благовѣщ.</i>			Мирозданія.
В.	8	20		Всемирн. пот.			Всемир. пот. (Благов.).
С.	9	21		Погибели Содома.			Погиб. Содома. Пред. Иисуса.
Ч.	10	22		Тайная веч. и ум. ногъ.			Тайн. веч. и умов. ногъ.
П.	11	23		Стр., расп. и погр. I. X.			Стр., расп. и погр. I. X.
С.	12	24		Навеч. Воскр. I. X.			Навеч. Пасхи I. X.
В.	13	25		* <i>Воск. I. X. Пасха Христова.</i>			* <i>Воск. I. X. Пасха Христова.</i>
П.	14	26	2-й	* <i>Пам. по усоп.</i>			3-й * <i>Память по усопш.</i>
В.	15	27	3-й				4-й
С.	16	28	4-й				5-й
Ч.	17	29	5-й	дни Пасхи.			6-й дни Пасхи.
П.	18	30	6-й				7-й
С.	19	май	1	<i>Устькн. главы Иоанна Пред.</i>			<i>Устькн. гл. Иоанна Предт.</i>
В.	20	2		<i>Воскр. (Өомино.)</i>			<i>Өомино Воскр.</i>
П.	21	3	9-й				9-й
В.	22	4	10-й				10-й
С.	23	5	11-й	дни Пасхи.			11-й дни Пасхи.
Ч.	24	6	12-й				12-й
П.	25	7	13-й				13-й
С.	26	8	14-й				14-й
В.	27	9	3-е	<i>В. по Пасхѣ, (Мурон.)</i>			<i>3-е В. по Пасхѣ, (Мурон.)</i>
П.	28	10	16-й				16-й
В.	29	11	17-й	дни Пасхи.			17-й дни Пасхи.
С.	30	12	18-й				18-й

Дни нед.	Ст.	М А Й		Нов. ст.	Виды луны.
Ч.	1	Прор. Иереміи. Прп. Пафнутія Боровскаго.		13	
П.	2	Св. Аѳанасія. Вел. мч. Еспера и Зои.		14	
С.	3	Мч. Тимоѳея и Мавры. Прп. Ѳеодосія Печерск.		15	
Нед. о Разслаблен.; на утр. Ев. Луки гл. 24, ст. 1—12; на лит. Иоан. гл. 5, ст. 1—15.					
В.	4	Мчц. Пелагеи. Мч. Сильвана, Эразма.		16	
П.	5	В. мчц. Ирины.		17	
В.	6	Прав. Иова многострад.		18	
С.	7	Преполовленіе. Восп. знам. на небеси Креста. Мч. Акакія. Пр. Иоанна Зедадз. и 12 учен. его (Г. Ц.).		19	
Ч.	8	Ап. и Еванг. Иоанна Богослова. Прп. Арсенія вел.		20	☾ 7 ч.
+	П.	Прор. Исаи. Мч. Христофора. Перенес. мощ.		21	46 м. в.
С.	10	Ап. Симона Зилота. [Св. Николая Чудот.		22	
Нед. о Самарян.; на утр. Ев. Иоан. гл. 20, ст. 11—18; на лит. Иоан. гл. 9, ст. 1—38.					
В.	11	Обновленіе Царя гр. Св. Меѳодія и Константина.		23	
П.	12	Св. Епифанія и Германа.		24	
В.	13	Мчц. Гликеріи. Прп. Евфимія.		25	
С.	14	Мч. Исидора и Максима.		26	
Ч.	15	Прп. Пахомія вел. Св. Царев. Димитрія.		27	
П.	16	Прп. Ѳеодора, Еврема. Св. Георгія.		28	☾ 0 ч.
С.	17	Ап. Андроника. Св. Стефана.		29	54 м. у.
Нед. о Слѣв.; на утр. Ев. Иоан. гл. 20, ст. 11—18; на лит. Иоан. гл. 9, ст. 1—38.					
В.	18	Мч. Ѳеодота, Петра, Андрея, Павла. Мчц. Іуліи.		30	
П.	19	Прп. Корнилія, Акакія и Патрикія.		31	
В.	20	Обрѣт. мощ. св. Алексія митроп. Москов.		1	Іюнь.
С.	21	Св. Константина и Елены. Срѣт. ик. Пресв.		2	
+	Ч.	Вознесеніе Господне. Мч. Василиска. [Бог. Влад.		3	
П.	23	Прп. Михаила, Евфросиніи. Св. Леонтія Рост.		4	☾ 8 ч.
С.	24	Прп. Симеона и Никиты.		5	38 м. в.
Нед. св. от. 1 Всел. Соб.; на утр. Ев. Иоан. гл. 21, ст. 1—14; на лит. Иоан. гл. 17, ст. 1—13.					
В.	25	Третіе Обрѣтеніе главы Иоанна Предтечи.		6	
П.	26	Ап. Карпа и Алфея. Мч. Георгія, Аверкія. Мчц.		7	
В.	27	Св. мч. Ѳерапонта. Прп. Нила. Елены.		8	
С.	28	Прп. Никиты. Св. Игнатія Рост.		9	
Ч.	29	Мчц. Ѳеодосіи. Св. Давида Гаредж. (Г. Ц.).		10	☾ 0 ч.
		Празд. Мта-Цминда въ мон. на горѣ св. Давида, въ Тифлисѣ.			11 м. у.
П.	30	Прп. Исаакія Далматскаго.		11	
С.	31	Ап. Ерма. Мч. Ермія, филос.		12	

АРМЯНО-ГРИГОРИАНСКИЙ.

АРМЯНО-КАТОЛИЧЕСКИЙ.

И М А Й.

Дни нед.	Ст. ст.	Нов. ст.		
Ч.	1	13	19-й	19-й
П.	2	14	20-й	20-й
С.	3	15	21-й	21-й
			дни Пасхи.	дни Пасхи.
В.	4	16	4-е В. по Пасхѣ, (Червл.).	4-е В. по Пасхѣ, (Червл.).
П.	5	17	23-й	23-й
В.	6	18	24-й	24-й
С.	7	19	25-й	25-й
Ч.	8	20	26-й	26-й
П.	9	21	27-й	27-й
С.	10	22	28-й	28-й
			дни Пасхи.	дни Пасхи.
В.	11	23	5-е В. по Пасхѣ. Явл. Св. Кр. въ Иерусал.	5-е В. Явл. Св. Креста въ Иерусал.
П.	12	24	30-й	30-й
В.	13	25	31-й	31-й
С.	14	26	32-й	32-й
Ч.	15	27	33-й	33-й
П.	16	28	34-й	34-й
С.	17	29	35-й	35-й
			дни Пасхи.	дни Пасхи.
В.	18	30	6-е В. по Пасхѣ.	6-е В. по Пасхѣ.
П.	19	31	37-й	37-й
В.	20	1	38-й	38-й
С.	21	2	39-й	39-й
Ч.	22	3	* Вознесеніе Господне.	* Вознесеніе Господне.
П.	23	4	41-й Постъ.	41-й постъ.
С.	24	5	42-й день Пятидесятницы.	42-й день Пятидесятницы.
В.	25	6	2-е Вербное Воскресенье.	2-е Вербное Воскресенье (7-е Воск. по Пасхѣ).
П.	26	7	44-й	44-й
В.	27	8	45-й	45-й
С.	28	9	46-й	46-й
Ч.	29	10	47-й	47-й
П.	30	11	48-й	48-й
С.	31	12	49-й	49-й
			Постъ.	Постъ.
			дни Пасхи.	день Пятидесятницы.
			Постъ.	Постъ.

Дни нед.	Ст.	І Ю Н Ь		Нов. ст.	Виды луны.
Нед. Пятид.; на утр. Ев. Иоан. гл. 20, ст. 19—23; на лит. Иоан. гл. 7, ст. 1—53.					
† В.	1	Пятидесятница. Мч. Иустина филос. Прп. Діонисія.	13		
† П.	2	Сожествіе С. Д. Св. Никифора, патр. Конст. В. мч. Иоанна.	14		
В.	3	Св. мч. Лукиллиана, Клавдія. Мчц. Павлы.	15		
С.	4	в. Митрофана, патр. Константинопольск.	16		
Ч.	5	Св. мч. Дороея.	17		
П.	6	Прп. Виссаріона и св. Иларіона. Мчц. Ѳеклы.	18		
С.	7	Мч. Ѳеодота, Смарагда. Мчц. Маріи.	19		
Нед. всѣхъ свят. (1-я по Пятид.); на утр. Ев. Матѳ. гл. 28, ст. 16—20; на лит. Матѳ. гл. 10, ст. 32, 33, 37 и 38 и гл. 19, ст. 27—30. (Заговленіе).					
В.	8	В. мч. Ѳеодора Стратилата. Св. Ефрема Антиох.	20	☾ 8 ч.	
П.	9	Св. Кирилла Александрійск.	21	☾ 35 м. в.	
В.	10	Св. мч. Тимофея, еписк. Прузсаго.	22		
С.	11	Св. Ап. <i>Вороломея и Варнавы.</i>	23		
Ч.	12	Прп. Онуфрія, Петра и Арсевія Коневского.	24		
П.	13	Мчц. Акиляны и Антонины. Прп. Анны.	25		
С.	14	Прор. Елисея. Св. Меодія, патр. Констант.	26	☾ 5 ч. 39 м. в.	
Нед. 2-я по Пят.; на утр. Ев. Марка гл. 16, ст. 1—8; на лит. Матѳ. гл. 4, ст. 18—23.					
В.	15	Прор. Амоса. Св. Іоны, митр. Московскаго.	27		
П.	16	Св. Тихона Амаѳунтскаго.	28		
В.	17	Мч. Мануила, Савела и Исмаила.	29		
С.	18	Мч. Леонтія, Ипатія и Ѳеодула.	30		
Ч.	19	Ап. <i>Иуды, бр. Господня.</i> Мч. Зосимы. Св. Паисія.	1		
П.	20	Св. мч. Меодія. Мч. Димитріана, Аванасія.	2		
С.	21	Мч. Іуліана Тарсійск. и св. мч. Терентія иконоп. <i>Св. Груз. Царей Арчила и Луарсаба (Г. Ц.)</i>	3	☾ 4 ч. 3 м. у.	
Нед. 3-я по Пятид.; на утр. Ев. Марка гл. 16, ст. 9—20; на лит. Матѳ. гл. 6, ст. 22—33.					
В.	22	Св. мч. Евсевія, еп. Сомосатск. Мч. Галактіона.	4		
П.	23	Мчц. Агрипины. <i>Срътеніе иконы Пресвятыя Богородицы Владимірскія.</i>	5		
В.	24	<i>Рождество Св. Иоанна Предтечи.</i>	6		
С.	25	Прп. мчц. Ѳевроніи; благовѣрн. кн. Петра Мур.	7		
Ч.	26	Прп. Давида. <i>Явленіе ик. Тихвин. Богородицы.</i>	8		
П.	27	Прп. Самсона странноп. <i>Прп. Георгія (Г. Ц.)</i>	9		
С.	28	Св. Кира и Иоанна. Прп. Сергія и Германа.	10	☾ 11 ч. 32 м. в.	
Нед. 4-я по Пятид.; на утр. Ев. Луки гл. 24, ст. 1—12; на лит. Матѳ. гл. 8, ст. 1—13.					
† В.	29	Св. Ап. <i>Петра и Павла.</i>	11		
П.	30	<i>Соборъ дванадесяти Апостоловъ.</i>	12		

АРМЯНО-ГРИГОРИАНСКИЙ.

АРМЯНО-КАТОЛИЧЕСКИЙ.

І Ю Н Ъ.

Дни нед.	Ст. ст.	Нов. ст.		
В.	1	13	<i>Сочест. Св. Духа. Заговл.</i>	<i>*Сочест. Св. Духа. Заговл.</i>
П.	2	14	2-й	2-й
В.	3	15	3-й	3-й
С.	4	16	4-й дни Сочествія Св. Духа.	4-й дни Сочествія Св. Духа.
Ч.	5	17	5-й Постъ.	5-й Постъ.
П.	6	18	6-й	6-й
С.	7	19	7-й	7-й
В.	8	20	<i>1-е В. по Сош. Св. Духа.</i>	<i>1-е В. по Сош. Св. Духа.</i>
П.	9	21	В.-мчц. Рипсимы и друж.	В.-мчц. Рипсимы и др.
В.	10	22	В.-мчц. Гаіаны и друж.	В.-мчц. Гаіаны и друж.
С.	11	23	Постъ.	Постъ.
Ч.	12	24	Мош. Іоанна Пред. и Аѳанаг.	Празд. Тѣла и Крови І. Х.
П.	13	25	Постъ.	Постъ.
С.	14	26	<i>Исх. изъ рва Св. Григорія.</i>	<i>*Исх. изъ рва Св. Григорія.</i>
В.	15	27	<i>2-е В. Пр. Св. Каѳ. Эчм. цер.</i>	<i>2-е В. Пр. Св. Каѳ. Эчм. цер.</i>
П.	16	28	14 т. младен. Вноелем.	Млад. Вноелемск. и др.
В.	17	29	Св. дѣвъ Нунія и Мани.	Дѣвъ Нуніи и Маніи.
С.	18	30	Постъ.	Постъ.
Ч.	19	1	Св. Исаака, Іосифа и др.	Сергія и др.
П.	20	2	Постъ.	Постъ.
С.	21	3	Св. Патр. Нерс. и Хада Еп.	Мовкима и др.
В.	22	4	<i>3-е В. по Сош. Св. Духа. Заг.</i>	<i>3-е В. по Сош. Св. Духа. Заг.</i>
П.	23	5	Св. Епифанія и др.	Епифана Кипрек. и др.
В.	24	6	Царя Констант. и Елены.	Царя Констант. и Елены.
С.	25	7	Постъ.	Постъ.
Ч.	26	8	Ѳеодитона, Галат. и др.	Ѳеодитона, Галат. и др.
П.	27	9	Постъ.	Постъ.
С.	28	10	<i>*Обр. мош. Св. Григор. Просв.</i>	<i>*Обр. мош. Григ. Просв.</i>
В.	29	11	<i>4-е В. по Сош. Св. Духа.</i>	<i>4-е В. по Сош. Св. Духа.</i>
П.	30	12	Антоніяна, Ѳеофила и др.	Патр. Нерсеса и Хада Еп.

Дни нед.	Ст.	Ю Л Ь.		Нов. ст.	Виды луны.
В.	1	Св. безсребренникъ Космы и Даміана.		13	
С.	2	<i>Положеніе ризы Пресв. Богород. во Влахернѣ.</i>		14	
Ч.	3	Мч. Іакинѣа. Пер. мощ. св. Филиппа, митр. Моск.		15	
П.	4	Св. Андрея Критскаго. Прп. Марѣы.		16	
С.	5	Прп. Аванасія. Обрѣт. мощ. прп. Сергія Радон.		17	
Нед. 5-я по Пятнд.; на утр. Ев. Луки, гл. 24, ст. 12—35; на лит. Матѣ. гл. 8, ст. 28—35.					
В.	6	Прп. Сисоя. Мч. Антонія, Василия. Мчц. Лукии.		18	☉ 4 ч.
П.	7	Прп. Ѳомы и Акакія. Мч. Лукіана и Германа.		19	☽ 26 м. в.
В.	8	В. мч. Прокопія. <i>Явл. ик. Пресв. Богород. Казан.</i>		20	
С.	9	Св. мч. Панкратія и Кирилла.		21	
Ч.	10	<i>Пол. ризы Господ. въ Моск. Прп. Антонія Печ.</i>		22	
П.	11	В. мчц. Ефиміи. Блаж. вел. кн. Ольги.		23	
С.	12	Мч. Прокла. <i>Прп. Іоанна и Гавріила Ав. (Г. Ц.)</i>		24	
Нед. 6-я по Пятнд.; на утр. Ев. Луки гл. 24, ст. 36—53; на лит. Матѣ. гл. 9, ст. 1—8.					
В.	13	Соборъ Арх. Гавріила. Прп. Стефана Савваита.		25	☉ 10 ч.
П.	14	Ап. Акилы. Прп. Овисима. Св. Стефана		26	☽ 55 м. в.
В.	15	Мч. Киріака и Іулиты. <i>Св. равн. кн. Владиміра.</i>		27	
С.	16	Св. мч. Аѣнногена и 10 учен. его. Мчц. Іуліи.		28	
Ч.	17	В. мч. Марины. Перен. мощ. прп. Лазаря.		29	
П.	18	Мч. Емеліана и Іакинѣа. Прп. Іоанна многостр.		30	
С.	19	Прп. Макрины и Дія. Св. кн. Романа.		31	
Нед. 7-я по Пятнд.; на утр. Ев. Іоан. гл. 20, ст. 1—10; на лит. Матѣ. гл. 9, ст. 27—35.					
В.	20	<i>Св. Прор. Ілїи.</i> Прп. Аврамія Галицкаго.	Августъ:	1	☉ 4 ч.
П.	21	Прп. Симеона и Іоанна. Прор. Іезекііля.		2	☽ 27 м. в.
В.	22	<i>Св. мгнонос. Маріи Магдалины.</i> Св. мч. Фоки.		3	
С.	23	Мч. Трофима и Ѳеофила. Св. мч. Аполлинарія.		4	
Ч.	24	Мчц. Христіны. Св. мч. Князей <i>Бориса и Глѣба.</i>		5	
П.	25	Успеніе Св. Анны. Св. Олимпіады. Прп. Макарія		6	
С.	26	Св. мч. Ермолая. Прп. Моисея. [Унженск.]		7	
Нед. 8-я по Пятнд.; на утр. Ев. Іоан. гл. 20, ст. 11—18; на лит. Матѣ. гл. 14, ст. 14—22.					
В.	27	В. мч. Пантелеймона. Блажен. Николая.		8	
П.	28	Ап. Прохора и Никанора. <i>Явленіе иконы. Пресв. Богородицы Смоленскія.</i>		9	☽ 10 ч. 44 м. в.
В.	29	Мч. Калиника. Мчц. Серафимы и Ѳеодотіи. <i>Св. Евстафія Мѣстскаго (Груз. Церк.).</i>		10	
С.	30	Ап. Силы и Силуана. Св. Іоанна воина.		11	
Ч.	31	Св. Евдокима. Мчц. Іулиты. (Заг. на Усп. пость)		12	

АРМЯНО-ГРИГОРИАНСКИЙ.

АРМЯНО-КАТОЛИЧЕСКИЙ.

Дни нед.		Ст. ст.		Нов. ст.		Ю Л Ь.		Ст. ст.		Дни нед.	
В.	1	13	Прор. Даниила и трехъ отр.	Пр.	Даниила и трехъ отр.						
С.	2	14	Постъ.	Постъ.							
Ч.	3	15	Св. Исаака и Месропа.	Св. Исаака и Месропа.							
П.	4	16	Постъ.	Постъ.							
С.	5	17	Царя Тиридата и Ашхены.	Прор. Захаріи и др.							
В.	6	18	<i>5-е В. по Сош. Св. Духа.</i> <i>Обр. Сокр. Богор.</i>	<i>5-е В. по Сош. Св. Духа.</i>							
П.	7	19	Св. Калистрата и 49 муч.	Царя Тиридата и Ашхены.							
В.	8	20	Прор. Захаріи.	Сыновъ и внук. Григ. Пр.							
С.	9	21	Постъ.	Постъ.							
Ч.	10	22	Прор. Елисея.	Прор. Елисея.							
П.	11	23	Постъ.	Постъ.							
С.	12	24	12 Апост. Хрис. и Ап. Павла.	12 Ап. и Ап. Петра и Павла.							
В.	13	25	<i>6-е В. по Сош. Св. Духа.</i> <i>Заг. Преобр. поста.</i>	<i>6-е В. по Сош. Св. Духа. Заг.</i>							
П.	14	26	1-й	1-й							
В.	15	27	2-й	2-й							
С.	16	28	3-й дни Преображ. поста.	3-й дни Преобр. поста.							
Ч.	17	29	4-й	4-й							
П.	18	30	5-й	5-й							
С.	19	31	Пам. Ветх. и Нов. Скиніи.	Пам. Ветх. и Нов. Скиніи.							
В.	20	Августъ.	1 *Преображеніе Господне.	*Преображеніе Господне							
П.	21		2-й *Пам. по усоп.	2-й *Память по усопшимъ.							
В.	22		3-й дни Преображенія.	3-й день Преображенія.							
С.	23		4-й Постъ.	Постъ.							
Ч.	24		5 Пророка Исаи.	Прор. Исаи.							
П.	25		6 Постъ.	Постъ.							
С.	26	7 *Ап. Ѡаддея и д. Сандухты.	*Ап. Ѡаддея и дъвы Сандух.								
В.	27	8	<i>2-е В. по Преобр. Господ</i>	<i>2-е В. по Преобр. (раз. бр.)</i>							
П.	28	9	Св. Кипріяна, Иустины и др.	Еп. Кипріяна и др.							
В.	29	10	Еп. Аваагена и др.	Праотц. Адама и др.							
С.	30	11	Постъ.	Постъ.							
Ч.	31	12	Праотц. Адама, Авеля и др.	Исаака и Иосифа.							

Дни нед.	ст.	А В Г У С Т Ъ.	Нов. ст.	Виды луны.
П.	1	<i>Происх. древь Креста.</i> Св. седми муч. Макавеевъ, учит. ихъ Еліазара и мат. Саломонів (Нач. Успен.	13	
С.	2	Перв. мч. Стефана. Св. Блаж. Василя. [поста.	14	
Нед. 9-я по Пятнд.; на утр. Ев. Іоан. гл. 20, ст. 19—31; на лит. Матѣ. гл. 14, ст. 22—34.				
В.	3	Прп. Исаакія и Антонія Римлянина. Мч. Раждена (Г. Ц).	15	
П.	4	Седми отроковъ во Ефесѣ. Прп. мчц. Евдокии.	16	
В.	5	Мч. Евсигнія, Кандидія, Понтія.	17	☉ 4 ч.
+	С.	6 <i>Преображеніе Господне.</i>	18	☾ 33 м. у.
Ч.	7	Прп. мч. Дометія. Прп. Пимена Печерскаго.	19	
П.	8	Св. Емилиана Кизическаго и Мирона Критскаго.	20	
С.	9	Ап. Матвѣя. Мч. Іуліана, Макріана.	21	
Нед. 10-я по Пят.; на утр. Ев. Іоан. гл. 21, ст. 1—14; на лит. Матѣ. гл. 17, ст. 14—23.				
В.	10	Мч. Лаврентія и Агапита.	22	
П.	11	Мч. Евпла. Прп. Θεодора и Василя Печерск.	23	
В.	12	Мч. Фотія, Аникиты, Памфила и Капитона.	24	☉ 10 ч.
С.	13	Прп. Максима испов. Св. Тихона. Мч. Ипполита.	25	☾ 41 м. в.
Ч.	14	Прп. Θεодосія Печерск. (Конецъ Усп. поста).	26	
+	П.	15 <i>Успеніе Пресвятяя Богородицы.</i>	27	
С.	16	<i>Перенесеніе Нерукотв. Образа.</i> Мч. Діомита.	28	
Нед. 11-я по Пят.; на утр. Ев. Іоан. гл. 21, ст. 13—25; на лит. Матѣ. гл. 18, ст. 23—35.				
В.	17	Мч. Мирона, Филиппа, Кипріана и Фирса.	29	
П.	18	Мч. Флора и Лавра. Св. мч. Емилиана.	30	
В.	19	Мч. Андрея Стратил. Донск. Пресв. Богород.	31	☉ 6 ч.
С.	20	Прор. Самуила. Мч. Севира и Мемнона.	1	☾ 59 м. в.
Ч.	21	Мч. Ѳаддея. Прп. Авраамія. Мчц. Вассы.	2	
П.	22	Мч. Агаѳоника. Мчц. Евлавіи. Св. Аѳанасія.	3	
С.	23	Мч. Луппа. Св. мч. Иринея. Св. Каллиннига.	4	
Нед. 12-я по Пят.; на утр. Ев. Матѣ. гл. 28, ст. 16—20; на лит. Матѣ. гл. 19, ст. 16—26.				
В.	24	Св. мч. Евтихія. Пер. мощ. св. Петра митр. Кіев.	5	
☀	П.	25 Ап. Варѳоломея и Тита. Св. Мины.	6	
☀	В.	26 Мч. Адріана. Сртт. ик. Пресв. Богор. Владим.	7	
С.	27	Прп. Пимена Великаго и Саввы. Св. Іосіи.	8	☉ 10 ч.
Ч.	28	Прп. Мойсея Мурина и Саввы Псковскаго.	9	☾ 33 м. в.
+	П.	29 <i>Успкновение гл. Предтечи. (День постн.).</i>	10	
☀	С.	30 <i>Перен. мощ. св. Вел. Кн. Александра Невскаго.</i> Св. от. патр. Александра, Павла и Іоанна.	11	
Нед. 13-я по Пят.; на утр. Ев. Марка гл. 16, ст. 1—8; на лит. Матѣ. гл. 21, ст. 33—43.				
В.	31	<i>Положеніе пояса Пресв. Богород.</i> Св. Геннадія.	12	

АРМЯНО-ГРИГОРИАНСКІЙ.

АРМЯНО-КАТОЛИЧЕСКІЙ.

А В Г У С Т Ъ .

Дни нед.	Ст.	Нов. ст.		
П.	С.	В.	Ч.	П.
1	13			
2	14			
3	15	3-е В.		
4	16			
5	17	12 пророковъ,		
6	18	Постъ.		
7	19	Софїи и трехъ дочерей.		
8	20	Постъ.		
9	21	Ефесск. Вселен. Собора.		
10	22	4-е В. по Преоб. Госп. Заг.		
11	23	1-й		
12	24	2-й		
13	25	3-й дни Успенскаго поста.		
14	26	4-й		
15	27	5-й		
16	28	Образа Эчмиадз. храма.		
17	29	*Успен. Пресв. Богородицы.		
18	30	2-й *Пам. по усоп.		
19	31	3-й		
20	1	4-й		
21	2	5-й дни Усп. Прес. Бог.		
22	3	6-й		
23	4	7-й		
24	5	2-е В. по Усп. Богородицы.		
25	6	9-й день Успенія Богород.		
26	7	Иоакима и Анны.		
27	8	Постъ.		
28	9	Пророка Іеремїи.		
29	10	Постъ.		
30	11	Ап. Ѳомы, Іакова, и др.		
31	12	3-е В. по Усп. Бог. Обрѣт. Сокр. Богородицы		

Постъ.
12-ти пророр. младшихъ.
3-е В. по Преобр. (раз. бр.)
Еп. Аванагена и др.
Макавеевъ, Еліазара и др.
Постъ.
Софїи, дочерей ея и др.
Постъ.
Ефесск. Всел. Собора.
4-е В. по Преображеніи.
1-й
2-й
3-й дни Успенскаго поста.
4-й
5-й
Эчм. х. и пам. Вет. и Нов.Св.
**Успен. Пресв. Богородицы.*
2-й
3-й
4-й
5-й дни Успенія.
2-е В. по Успеніи.
9-й день Успенія.
Рожд. Богор. Иоак. и Анны.
Постъ.
Патр. Вавилы и тр. уч. его.
Постъ.
Апост. Ѳомы.
3-е В. по Успеніи. Обрѣт. Сокр. Богород.

Дни нед.	Ст.	СЕНТЯБРЬ.	Нов. ст.	Виды лунны.
П.	1	<i>Прп. Симеона Столп.</i> и Марѣы. Мч. Ермогена.	13	
В.	2	Мч. Маманта. Прп. Иоанна постника.	14	
С.	3	Св. мч. Анѣима и Θεофила. Прп. Θεоктиста.	15	☉ 6 ч.
		Мч. Дорофея. Мчц. Василисы.		18 м. в.
Ч.	4	Св. мч. Вавилы. Прор. Мойсея. Мч. Θεодора.	16	
П.	5	Пр. Захарія и прав. Елисаветы.	17	
С.	6	<i>Воспоминаніе чуда Архист. Михаила.</i>	18	
Нед. 14-я по Пятид.; на утр. Ев. Марк. гл. 16, ст. 9—20; на лит. Матѣ. гл. 22, ст. 1—14.				
В.	7	Мч. Созонта. Св. Иоанна, архіеп. Новгород.	19	
+	П.	8 <i>Рождество Пресвятыя Богородицы.</i>	20	
В.	9	<i>Св. и прав. Богоот. Иоакима и Анны.</i> Прп. Іосифа	21	
С.	10	Мч. Минодоры, Митродоры и Нимфодоры.	22	☾ 10 ч.
Ч.	11	Пр. Θεодоры. Мч. Діодора, Димитрія. Пр. Сергія.	23	Ом. у.
П.	12	Св. мч. Автонома. Мч. Іуліана и Θεодора.	24	
С.	13	Обновл. храма Св. Воскресен. Св. мч. Корнилія.	25	
		<i>Мчц. Кетеваны, и цы (Г. Ц.).</i>		
Нед. 15-я по Пятид.; на утр. Ев. Луки гл. 24, ст. 1—12; на лит. Матѣ. гл. 22, ст. 34—46.				
+	В.	14 <i>Возд. Честн. Кр. Св. Иоанна Злат.</i> (День пост.).	26	
П.	15	В. мч. Никиты. Прп. Филофея. Мч. Порфирія.	27	
		<i>Прп. Аввы Іосифа (Г. Ц.).</i>		
В.	16	В. мчц. Евфиміи. Мчц. Севастіаны и Людмилы.	28	
		<i>Мч. Исаакія и Іосифа (Г. Ц.).</i>		
С.	17	Мчц. Софіи, Вѣры, Надежды и Любви.	29	☉ 5 ч.
Ч.	18	Мчц. Евменія. Св. <i>Бидзны, Елизбара и Шалвы (Груз. Церк.).</i>	30	43 м. в.
П.	19	Мч. Трофима и Доримедонта. Св. кн. Θεодора.	1	Октябрь.
С.	20	В. мч. Евстафія. Мч. кн. Михаила и бояр. Θεодора Черниговскихъ.	2	
Нед. 16-я по Пятид.; на утр. Ев. Луки гл. 24, ст. 13—53; на лит. Матѣ. гл. 25, ст. 14—30.				
В.	21	Ап. Кондрата. Св. <i>Димитрія, митр. Ростовск.</i>	3	
П.	22	Св. мч. Фоки. Прп. Іоны. Св. Петра. Пр. Θεодора.	4	
В.	23	<i>Зачат. св. Иоанна Пред.</i> Мч. Андрея, Антонина.	5	
С.	24	Прп. мчц. Θεклы. Прп. Никандра Псковскаго.	6	
Ч.	25	Прп. Ефросиніи. <i>Прп. Сергія Радонежскаго.</i>	7	☾ 10 ч.
+	П.	26 <i>Преставл. Ап. и Ев. Иоанна Богослова.</i>	8	12 м. в.
С.	27	Мч. Каллистрата, Прп. Савватія Соловецкаго.	9	
Нед. 17-я по Пят.; на утр. Ев. Луки гл. 24, ст. 36—53; на лит. Матѣ. гл. 15, ст. 21—28.				
В.	28	Прп. Харитона исповѣдника. Св. кн. Вячеслава	10	
П.	29	Прп. Кириака отшельника и Θεофана милост.	11	
В.	30	Св. мч. Григорія, еп. Арм. Св. Михаила, мит. Кіев.	12	

АРМЯНО-ГРИГОРИАНСКИЙ.

АРМЯНО-КАТОЛИЧЕСКИЙ.

С Е Н Т Я Б Р Ъ .

Дни нед.	Ст. ст.	Нов. ст.		
П.	1	13	Св. Стефана Ульнійск. и др.	Воев. Андрея и др.
В.	2	14	Прор. Езекии и др.	Месропа, Египшея и др.
С.	3	15	Постъ.	Постъ.
Ч.	4	16	Иоанна Пред.	Прор. Иеремин, Езекии и др.
П.	5	17	Постъ.	Постъ.
С.	6	18	Никейскаго Вселен. Собора.	Никейск. Вселен. Собора.
В.	7	19	<i>4-е В. Заг. предъ Возд. п.</i>	<i>1-е В. по Усп. Богор. Загов.</i>
П.	8	20	1-й <i>Рожд. Богор. отъ Анны.</i>	1-й
В.	9	21	2-й	2-й
С.	10	22	3-й дни Воздвиженск. поста.	3-й дни Воздвиж. поста.
Ч.	11	23	4-й	4-й
П.	12	24	5-й	5-й
С.	13	25	Предпраздн. Св. Креста.	Предпразднество Кресту.
В.	14	26	<i>*Воздвиженіе Св. Креста.</i>	<i>*Воздвиженіе Св. Креста.</i>
П.	15	27	1-й <i>*Память по усопшимъ.</i>	1-й <i>*Память по усоп.</i>
В.	16	28	2-й	2-й
С.	17	29	3-й Постъ.	3-й
Ч.	18	30	4-й дни Воздвиж. празд.	4-й дни Воздвиж. праздн.
П.	19	1-й	5-й Постъ.	5-й
С.	20	2-й	6-й	6-й
В.	21	3-й	<i>2-е В. по Возд. Св. Кр. Заг.</i>	<i>2-е В. по Возд. Св. Кр. Заг.</i>
П.	22	4-й	1-й Мамаса, Филиктим. и др.	Мамаса, Филиктим. и др.
В.	23	5-й	2-й Дѣвъ Өеврон., Мар. и др.	Дѣвъ Өевроніи и др.
С.	24	6-й	3-й	Постъ.
Ч.	25	7-й	4-й дни поста.	Патр. Антимона и др.
П.	26	8-й	5-й Варлаама, Антим. и др.	Постъ.
С.	27	9-й	Св. Воев. Георгія и др.	Воев. Георгія, Адокта и др.
В.	28	10-й	<i>3-е В. Явл. Св. Кр. на г. Вар.</i>	<i>3-е В. Явл. Св. Кр. на г. Вар.</i>
П.	29	11-й	Давида Двинскаго и др.	Давида Двинск. и др.
В.	30	12-й	Евстафія, Өеодоты и др.	Евстафія, Өеодоты и др.

Дни нед.	Ст. ст.	О К Т Я Б Р Ъ.		Нов. ст.	Виды луны.
+	С.	1	<i>Покровъ Пресв. Богородицы. Прп. Романа, Саввы Вышерск. Праздн. Хитона Господня (Г. Ц.).</i>	13	
	Ч.	2	<i>Св. мч. Кипріяна. Мчц. Иустины. Блаж. Андрея. Св. мч. Давида и Константина (Г. Ц.).</i>	14	
	П.	3	<i>Св. мч. Діонисія Ареопагита, Іоанна Хозевита.</i>	15	☉ 5 в.
	С.	4	<i>Св. мч. Героея. Св. Гурія и Варсоноія.</i>	16	☾ 28 м. в.
Нед. 18-я по Пятид.; на утр. Ев. Іоан. гл. 20, ст. 1—10; на лит. Луки гл. 5, ст. 1—11.					
	В.	5	<i>Мч. Харитины. Св. Петра, Алексія и Іоны, митр. Моск. Прп. Данила и Матоея.</i>	17	
	П.	6	<i>Апост. Ѳомы.</i>	18	
	В.	7	<i>Мч. Сергія и Вактха. Прп. Сергія Вологодскаго. Прп. Григорія Ганзенскаго (Груз. Цер.).</i>	19	
	С.	8	<i>Прп. Пелагеи и Таисіи.</i>	20	
	Ч.	9	<i>Ап. Іакова Алфеова. Прп. Андроника и Аѳанасіи.</i>	21	☉ 10 ч.
	П.	10	<i>Мч. Евлампія и Евлампій. Прп. Ѳеофила.</i>	22	☾ 43 м. в.
	С.	11	<i>Ап. Филиппа. Мчц. Зенаиды.</i>	23	
Нед. 19-я по Пятид.; на утр. Ев. Іоан. гл. 20, ст. 11—18; на лит. Луки гл. 6, ст. 31—36.					
	В.	12	<i>Перен. св. мощ. Іоан. Кр. въ Гатчину. Мч. Прова.</i>	24	
	П.	13	<i>Мч. Карпа, Веніамина, Флорентія. Прп. Никиты.</i>	25	
	В.	14	<i>Мч. Назарія, Гервасія. Прп. Параскевы.</i>	26	
	С.	15	<i>Прп. Евфимія. Прп. Мч. Лукіана.</i>	27	
	Ч.	16	<i>Мч. Логгина сотника.</i>	28	
	П.	17	<i>Прор. Осіи и пр. мч. Андрея Критск.</i>	29	☉ 4 ч.
	С.	18	<i>Апостола и Евангелиста Луки.</i>	30	☾ 49 м. в.
Нед. 20-я по Пятид.; на утр. Ев. Іоан. гл. 20, ст. 19—31; на лит. Луки гл. 7, ст. 11—16.					
	В.	19	<i>Прор. Іоила. Прп. Іоанна Рылъск. Бл. Клеопатры.</i>	31	
	П.	20	<i>В. мч. Артемія. Прав. Артемія Веркольск.</i>	1	
	В.	21	<i>Прп. Иларіона Велик. и Иларіона Меглинскаго.</i>	2	
+	С.	22	<i>Св. Равноап. Аверкія. Праздн. пр. Бог. Казан.</i>	3	
	Ч.	23	<i>Ап. Іакова. Св. Игнатія и Іакова Боровицкаго.</i>	4	
	П.	24	<i>Мч. Ареы. Праздн. ик. Прес. Богов. всѣхъ скорб.</i>	5	
	С.	25	<i>Мч. Маркіана, Мартирія и Анастасія.</i>	6	☉ 11 ч. ☾ 16 м. в.
Нед. 21-я по Пятид.; на утр. Ев. Іоан. гл. 21, ст. 1—14; на лит. Луки гл. 8, ст. 5—15.					
	В.	26	<i>В. мч. Димитрія. Прп. Аѳанасія.</i>	7	
	П.	27	<i>Мч. Нестора и Марка. Мчц. Капитолины.</i>	8	
	В.	28	<i>Прп. мч. Терентія и Неонилы. Мчц. Параскевы.</i>	9	
	С.	29	<i>Прп. мчц. Анастасіи. Прп. Аврамія и Анны.</i>	10	
	Ч.	30	<i>Св. мч. Зиновія. Мчц. Зиновія, Евтропіи.</i>	11	
	П.	31	<i>Ап. Стахія, Амплія. Прп. Спиридона и Мавры.</i>	12	

АРМЯНО-ГРИГОРИАНСКІЙ.

АРМЯНО-КАТОЛИЧЕСКІЙ.

О К Т Я Б Р Ъ .

Дни нед.	Ст. ст.	Нов. ст.		
С.	1	13	Постъ.	Постъ.
Ч.	2	14	Св. Исаака и Гамазаспа.	Исаака и Гамазаспа.
П.	3	15	Постъ.	Постъ.
С.	4	16	72-хъ ученик. Христов.	72-хъ ученик. Христовыхъ.
В.	5	17	<i>4-е В. по Воздв. Св. Креста.</i>	<i>4-е В. по Воз. С. К. (раз.бр.)</i>
П.	6	18	Патр. Өоки, Еранія и др.	Пат. Өоки, Еранія и др.
В.	7	19	Св. дѣвъ Өеклы и Варвары.	Св. дѣв. Өеклы и Варвары.
С.	8	20	Постъ.	Постъ.
Ч.	9	21	Исцѣл. Пантелеймона и др.	Исц. Пантелеймона и Ермол.
П.	10	22	Постъ.	Постъ.
С.	11	23	Перев. Месроп., Елис. и др.	Св. Калистрата и 49 муч.
В.	12	24	<i>5-е В. по Воздв. Св. Креста.</i>	<i>5-е В. по Воз. С. К. (раз.бр.)</i>
П.	13	25	Обр. мощ. Св. Григор. и др.	Обр. мощ. Св. Григорія.
В.	14	26	Ап. Ананіи, Матѳея и др.	Ап. Ананія и 12 учен.
С.	15	27	Постъ.	Постъ.
Ч.	16	28	Діонисія Ареопаг. и др.	Діонисія Ареопагита.
П.	17	29	Постъ.	Постъ.
С.	18	30	Св. Ев. Матѳея, Марка и др.	Ев. Матѳея, Марка, Луки.
В.	19	31	<i>6-е В. по Воздв. Св. Кр.</i>	<i>6-е В. по Воз. С. К. (раз.бр.)</i>
П.	20	1	Сот. Лонгина и др.	Сотн. Лонгина, Іосифа и др.
В.	21	2	Пресв. Өеодитона и др.	Пресв. Өеодитона и др.
С.	22	3	Постъ.	Постъ.
Ч.	23	4	Св. Харитьянъ и др.	Харитьянъ и др.
П.	24	5	Постъ.	Постъ.
С.	25	6	12 учителей.	Димитрія и др.
В.	26	7	<i>7-е В. Обрѣт. Св. Кр.</i>	<i>7-е В. Обрѣт. Св. Креста.</i>
П.	27	8	Пресв. Анастасія и др.	Пресв. Анастасія и др.
В.	28	9	Север., Ипирих. и спод. его.	Муч. Ипирихьянъ и др.
С.	29	10	Постъ.	Постъ.
Ч.	30	11	Іоанна Златоустаго.	Северіана, Севаст. и Вовел.
П.	31	12	Постъ.	Постъ.

Дни нед.	ст.	Н О Я Б Р Ъ.	Нов. ст.	Виды луны.
С.	1	Св. Космы и Даміана безср. Св. Іоанна и Іакова.	13	Ⓟ ^{6 ч.} 40м.у.
Нед. 22-я по Пят.; на утр. Ев. Іоан. гл. 21, ст. 15—25; на лит. Луки, гл. 16, ст. 19—31.				
В.	2	Мч. Акиндина и Ельпидифора. Прп. Маркіана.	14	
П.	3	Мч. Акепсима и Іосифа.	15	
В.	4	Прп. Іоаннікія. Мч. Никандра.	16	
С.	5	Мч. Галактіона. Св. Іоны, архіеп. Новгород.	17	
Ч.	6	Св. Павла исповѣдн. Прп. Варлаама Хутынеск.	18	
П.	7	Мч. Герона, Антонина, Θεодота. Прп. Лазаря.	19	
С.	8	<i>Соборъ Св. Архистратига Михаила.</i>	20	Ⓟ ^{3 ч.} 36м.у.
Нед. 23-я по Пятид.; на утр. Ев. Матѳ. гл. 28, ст. 16—20; на лит. Луки гл. 8, ст. 26—39.				
В.	9	Мч. Онисифора и Порфирія. Прп. Матроны.	21	
П.	10	Ап. Ераста, Олимпа и Родіона. Мч. Ореста. Мч. Константина; <i>пам. в. мч. Георгія (Г. Ц.).</i>	22	
В.	11	Мч. Мины, Виктора и Векентія. Мчц. Стефаниды. Прп. Θεодора Студита. Блаж. Максима.	23	
С.	12	Св. Іоанна милостиваго. Прп. Нила.	24	
Ч.	13	<i>Св. Іоанна Златоустаго.</i> Мч. Никифора.	25	
Ⓜ	14	Ап. Филиппа. Св. Григорія Паламы.	26	
С.	15	Мч. Гурія, Самона и Авива. (<i>Нач. Рожд. поста.</i>)	27	
Нед. 24-я по Пятид.; на утр. Ев. Марка гл. 16, ст. 1—8; на лит. Луки гл. 8, ст. 40—56.				
В.	16	<i>Апост. и Еванг. Матѳея.</i>	28	Ⓟ ^{4 ч.}
П.	17	Св. Григорія Неокес. <i>Св. Гоброна и 133 др. (Г. Ц.)</i>	29	22м.в.
В.	18	Мч. Платона и Романа.	30	
С.	19	Прор. Авдія. Мч. Варлаама, Іоасафа, Іліодо- ра и Романа. <i>Св. Иларіона (Г. Ц.).</i>	1	Декатьр.
Ч.	20	Прп. Григорія Декаполита. Св. Прокла.	2	
+	21	<i>Введеніе во храмъ Пресвятыя Богородицы.</i>	3	
С.	22	Ап. Филимона. Св. Михаила Твер. Мч. Валеріана.	4	
Нед. 25-я по Пятид.; на утр. Ев. Марка гл. 16, ст. 9—20; на лит. Луки гл. 10, ст. 25—37.				
В.	23	Св. Амфилохія и Григорія. <i>Св. Алекс. Свирск.</i>	5	
П.	24	В. мчц. Екатерины.	6	Ⓟ ^{4 ч.}
В.	25	Св. мч. Климента и Петра, архіеп. Александр.	7	55м.у.
С.	26	Прп. Іакова. Св. Инновентія Иркутскаго.	8	
Ч.	27	Мч. Іакова Персян. Св. Іакова Рост. Прп. Палладія и Романа. <i>Знаменіе Пресв. Богород.</i>	9	
П.	28	Прп. мч. Стефана. Мч. Иринарха, Василія, Іоанна	10	
С.	29	Мч. Парамона и Филумена. В. мч. Авива еписк.	11	
Нед. 26-я по Пятид.; на утр. Ев. Луки гл. 24, ст. 1—12; на лит. Луки гл. 12, ст. 16—21.				
В.	30	<i>Св. Ап. Андрея Первозваннаго.</i> Св. Фрументія.	12	Ⓟ ^{6 ч.} 53м.у.

АРМЯНО-ГРИГОРИАНСКИЙ.

АРМЯНО-КАТОЛИЧЕСКИЙ.

Н О Я Б Р Ъ.

Дни нед.	Ст. ст.	Нов. ст.		
С.	1	13	Всѣхъ святыхъ.	Барагама, Антіоха и др.
В.	2	14	8-е В. по Возд. Св. Кр.	8-е В. по Воз. С. К. (раз.бр.)
П.	3	15	Патр. Стефана и др.	Патр. Стефана и др.
В.	4	16	Еп. Акепсима, и др.	Еп. Акепсима и др.
С.	5	17	Постъ.	Постъ.
Ч.	6	18	Митрофана, Александра и др.	Патр. Митрофана и др.
П.	7	19	Постъ.	Постъ.
С.	8	20	Арх. Гавріила и Михаила.	Арх. Гавріила и Михаила.
В.	9	21	9-е В. по Возд. Св. Кр.	9-е В. по Воз. С. К. (раз.бр.)
П.	10	22	Пат. Мелитона Антіох. и др.	Патр. Мелитона Антіох.
В.	11	23	Св. Димитрія и др.	Іоанна Златоустаго.
С.	12	24	Постъ.	Постъ.
Ч.	13	25	Гурія, Самуна и др.	Гурія, Самуна и др.
П.	14	26	Постъ.	Постъ.
С.	15	27	Ап. Андрея и Филиппа.	Апост. Филиппа и др.
В.	16	28	10-е В. Заговл. Пятид.	1-е В. Загов. Пятидесятн.
П.	17	29	1-й	1-й
В.	18	30	2-й	2-й
С.	19	1	3-й *Введ. во храм. Пр. Бог.	3-й дни поста Пятидесятн.
Ч.	20	2	4-й	4-й
П.	21	3	5-й	5-й Введеніе Бог. въ храмъ.
С.	22	4	Св. чуд. Григ. и Николая.	Григорія чуд. и пат. Николая.
В.	23	5	1-е В. по Пятидесятн.	2-е В. по Пятид. (раз.бр.).
П.	24	6	Іуліаны и Василисы.	Св. дѣвъ Іуліаны и Василисы
В.	25	7	Пресв. Лонгина и Тарагра.	Ап. Іакова и Симеона.
С.	26	8	Постъ.	Постъ.
Ч.	27	9	Пат. Клементія и др.	Ап. Ѡаддея и Вареол.
П.	28	10	Постъ.	Постъ.
С.	29	11	Ап. Ѡаддея и Вареоломея.	Ап. Андрея.
В.	30	12	2-е В. по Пятидесятн.	3-е В. по Пятид. (раз.бр.).

МѢСЯЦЕСЛОВЫ:

ПРАВОСЛАВНЫЙ.

Дни нед.	ст.		Нов. ст.	Виды луны.
Д Е К А Б Р Ъ.				
П.	1	Прор. Наума. Мч. Ананіи. Св. Филарета милост.	13	
В.	2	Прор. Аввакума. <i>Прп. Исе, еп. Цилк. (Г. Ц.)</i>	14	
С.	3	Прор. Софоніи. Прп. Саввы Звен. Св. м. Θεодора.	15	
Ч.	4	<i>В. мч. Варвары.</i> Прп. Іоанна Дамаскина.	16	
П.	5	<i>Прп. Саввы освященнаго,</i> Каріона и Захарія.	17	
† С.	6	<i>Св. Николая Чудотворца Мирликійскаго.</i>	18	
Нед. 27-я по Пят.; на утр. Ев. Луки гл. 24, ст. 13—35; на лит. Луки, гл. 13, ст. 10—17.				
В.	7	Св. Амвросія Медиоланск. Прп. Антонія Сійскаго. и Нила Столобенскаго, Павла и Іоанна.	19	☾ 5 ч. 55 м. в.
П.	8	Прп. Потапія. Ап. Сосѣна, Аполлоса.	20	
В.	9	Зачатіе Св. Анны. Прп. Стефана. Св. Софронія.	21	
С.	10	Мч. Мины, Ермогена, Евграфа. Прп. Θомы.	22	
Ч.	11	Прп. Данила и Луки Столпниковъ.	23	
П.	12	Св. Спиридона Триміуентск. и Александра.	24	
С.	13	Мч. Евстратія, Авсентія, Ореста и Евгенія.	25	
Нед. 28-я по Пятнд.; на утр. Ев. Луки гл. 24, ст. 36—53; на лит. Луки гл. 14, ст. 16—24.				
В.	14	Мч. Θирса, Левкія, Филимона и Аполлонія.	26	
П.	15	Св. мч. Елевѣрія. Св. Стефана Сур. Прп. Павла.	27	☉ 7 ч.
В.	16	Прор. Аггея. Мч. Марива. Блаж. Θεофанія.	28	30 м. у.
С.	17	Прор. Данила. Св. Ананія, Азарія и Мисаила.	29	
Ч.	18	Мч. Себастіана. Св. Модеста, Клавдія. Прп. Михаила.	30	
П.	19	Мч. Вонифатія, Поліевкта, Тимофея.	31	
С.	20	Св. мч. Игнатія Богоносца. Прп. Филогонія.	1	
Нед. 29-я по Пят.; на утр. Ев. Іоан. гл. 20, ст. 1—10; на лит. Луки гл. 17, ст. 12—19.				
В.	21	Мчц. Іуліанія. <i>Св. Петра Митрополита.</i>	2	
П.	22	В. мчц. Анастасіи.	3	
В.	23	Св. Θεодула, Θεоктиста. Прп. Павла и Нифонта.	4	☾ 6 ч.
С.	24	Прп. мчц. Евгенія. Прп. Николая.	5	23 м. в.
† Ч.	25	<i>Рождество Спас. нашего Госп. Іисуса Хрис.</i>	6	
† П.	26	<i>Соборъ Пресвятыя Богородицы.</i> Св. Іосифа.	7	
† С.	27	Ап. перв. мч. Стефана. Прп. Θεодора.	8	
Нед. 30-я по Пят.; на утр. Ев. Іоан. гл. 20, ст. 11—18; на лит. Луки гл. 18, ст. 18—27.				
В.	28	Мч. двутьмувъ Никомид. созжен. Ап. Никанора.	9	
П.	29	Младенцевъ 14,000, избіенныхъ въ Виелеемѣ.	10	
В.	30	Мчц. Анисіи. Мч. Филетера. Прп. Зотика.	11	☉ 7 ч.
С.	31	Св. Меланія Римлянины.	11	52 м. у.

Армяно-григорианскій.

Армяно-католическій.

Д Е К А Б Р Ъ .

Дни нед.	Ст. ст.	Нов. ст.		
П.	1	13	Генарія, Меркурія и Іакова.	Еп. Генарія и др.
В.	2	14	Сотн. Корнелія и др.	Отцевъ Павла и др.
С.	3	15	Постъ.	Постъ.
Ч.	4	16	Св. отца Павла и Макарія.	Мины, Ергогена и др.
П.	5	17	Постъ.	Постъ.
С.	6	18	Св. Николая чуд. Смирн.	Николая чудотв. Смирн.
В.	7	19	<i>3-е В. по Пятидес. Заговл.</i>	<i>4-е В. по Пятид. Заг.</i>
П.	8	20	Мины, Ергогена и др.	Ап. Вареоломея и Іуды.
В.	9	21	Зачат. Богор. отъ Анны.	Зачатіе Пресв. Дѣвы Маріи.
С.	10	22	3-й	Постъ.
Ч.	11	23	4-й дни поста.	Патр. Игнатія и др.
П.	12	24	5-й Евстратія и Аксентія.	Постъ.
С.	13	25	Св. Іакова Патр.	Іакова Патр.
В.	14	26	<i>4-е В. по Пятидесяти.</i>	<i>5-е Воск. Пятидесятницы.</i>
П.	15	27	Игнатія, Аддея и др.	Еп. Θεопомпа и др.
В.	16	28	Еп. Θεопомпа и др.	Пат. Аддея и царя Авгара.
С.	17	29	Постъ.	Постъ.
Ч.	18	30	Домны, Глерика пресв. и др.	Инды и Домны. Заговл.
П.	19	31	Постъ.	1-й день Рождест. поста.
С.	20	р. 1	Царя Авгара.	Пресв. Глерика и др.
В.	21	2	<i>5-е В. по Пятидесяти.</i>	<i>6-е Воск. Пятидесятницы.</i>
П.	22	3	Св. Авраама, Хорена и др.	4-й
В.	23	4	Пр. Давида и Ап. Іакова.	5-й дни Р. п. Пр. Давида и др.
С.	24	5	Постъ.	6-й Навеч. Рож. І. Х.
Ч.	25	6	Арх. Стефана.	* <i>Рождество І. Х.</i>
П.	26	7	Постъ.	2-й
С.	27	8	Ап. Петра и Павла.	3-й дни Рожд. І. Х.
В.	28	9	<i>6-е В. по Пятидес.</i>	<i>7-е В. Пятидесятницы.</i>
П.	29	10	Ап. Іакова. Ев. Іоанна. Загов.	5-й Петра и Павла.
В.	30	11	1-й	6-й Ап. Іакова др.
С.	31	12	2-й дни Рожд. поста.	7-й дни Рожд. І. Х.

ОБЪЯСНЕНИЕ КЪ МѢСЯЦЕСЛОВАМЪ.

Въ первомъ столбцѣ мѣсяцеслова помѣщены названія дней недѣли съ означеніемъ церковныхъ праздниковъ **крестиками**, а гражданскихъ **коронами**; во второмъ — числа стараго стиля или Юліанскаго счисленія; въ третьемъ — имена празднуемыхъ святыхъ и церковные праздники; въ четвертомъ — новаго стиля или Григоріанскаго счисленія; въ пятомъ столбцѣ **противъ чиселъ** каждаго мѣсяца показаны виды луны въ Тифлисѣ. Кромѣ того, каждое Воскресенье означено церковнымъ названіемъ его и показаны читаемыя въ этотъ день въ церквахъ на утрени и литургии св. Евангелія.

РАЗЛИЧІЕ ЮЛІАНСКАГО И ГРИГОРІАНСКАГО ЛѢТОСЧИСЛЕНІЙ.

Юліанское лѣтосчисленіе (или старый стиль), употребляемое въ Россіи, Греціи и вообще у восточныхъ христіанъ, получило свое названіе отъ имени его установителя, Юлія Кесаря. Счисленіе это не совсѣмъ согласно съ дѣйствительностью. Вслѣдствіе движенія земли около солнца и годоваго отступленія точки весенняго равноденствія въ сторону, противную движенію земли, величина года, т. е. время, въ которое возвращаются тѣ-же времена года, напр. отъ начала весны до начала весны, по Юліанскому счисленію, принимается въ 365 дней и 6 часовъ, тогда какъ это время составляетъ только 365 дней, 5 час., 48 мин., 46,1 сек. Принимая годъ ровно въ 365 дней, мы, очевидно, черезъ четыре года считали-бы начало года почти однимъ днемъ раньше; поэтому Юлій Кесарь и установилъ съ 44 г. до Р. X. считать въ трехъ годахъ сряду по 365 дней, а въ каждомъ четвертомъ году, который называется *високоснымъ* *), 366 дней. По этому счисленію всѣ тѣ года по Р. X. считаются високосными, которые безъ остатка дѣлятся на 4; такъ напр., 1872 г. — високосный. Но, принимая годъ въ 365 дней и 6 часовъ, мы считаемъ лишнимъ 11 мин. 13,9 сек., что составляетъ въ 128 лѣтъ почти цѣлый день, въ 400 лѣтъ — 3 дня лишніе. По лѣтосчисленію, которое установлено Юліемъ Кесаремъ, весеннее равноденствіе во время Никейскаго собора, въ 325 гду по Р. X., приходилось на 21 марта, въ 1582 года чрезъ 1257 лѣтъ, оно пришло на 11 марта, т. е. было пропущено 10 дней. Чтобы привести весеннее равноденствіе снова на 21 марта, папа Римскій

*) Отъ Византійскаго βισεξτος (=disextus).

Григорій XIII повелѣлъ въ 1582 г. прибавить пропущенные 10 дней и считать 5-е октября этого года 15-мъ октября; а чтобы и на будущее время отвратить перемѣщеніе равноденствія, онъ постановилъ отъ каждаго 400 лѣтъ отбрасывать 3 дня, т. е. въ продолженіи 400 лѣтъ уничтожать три високосные года. Для этого онъ принялъ, что такіе годы, какъ напр. 1700, 1800, 1900 должны быть простые, между тѣмъ какъ они по Юліанскому численію все должны быть високосными; високосными же считать только тѣ, которые, по отнятіи отъ нихъ послѣднихъ двухъ нулей, дѣлятся на 4, какъ напр. 1600, 2000 и т. п. годы. Такое численіе и называется *Григоріанскимъ* или новымъ стилемъ. Въ 1582 году наше численіе отставало отъ него на 10 дней; въ 1700 г. мы отстали на 11 дней, а въ 1800 г. разность простиралась по той-же причинѣ уже на 12 дней и будетъ возрастать въ послѣдствіи. Чтобы перевести въ нашемъ столѣтіи числа стараго, Юліанскаго, стilia на новый, необходимо прибавлять къ числамъ стараго 12 дней, и обратно, для приведенія чиселъ новаго стilia на Юліанскій, мы должны вычитать 12 дней изъ чиселъ новаго.

ЦЕРКОВНОЕ СЧИСЛЕНІЕ.

(по старому стилю).

I. У Христіанъ Православныхъ.

Отъ сотворенія міра		7383 годъ.
Отъ Рождества Христова		1875 "
Индиктъ	(Г)	4 "
Кругъ солнца	(С)	19 "
Вруцѣ лѣто	(Б)	2 "
Кругъ луны	(И)	11 "
Епакта	(З)	9 "
Основаніе	(И)	14 "
Ключъ (слова) границъ	(Х)	23 "
Годъ Грузинскаго хроника	(Զ)	40 "

II. У Армянъ Григоріанъ.

Армянскаго лѣтосчисленія		1324 ԹՎ ՌՅԳ.
Годовая литера		— Զ
Недѣльная литера		— Գ
Епакта		— Գ
Управляющій годомъ		ՋԶԸՈՍԻ (володей).

Лѣтосчисленіе	1324	0-314.
Годовая литера	—	7
Недѣльная литера	—	9
Епакта	—	9
Управляющій годомъ	292005 (водолей).	

ПОДВИЖНЫЕ ПРАЗДНИКИ И ПОСТЫ.

І. У Христіанъ Православныхъ.

Рождество Христово (1874 г.)	въ среду.
Мясоястіе продолжается	7 недѣль 5 дней.
Триодъ начинается	2 февраля.
Великій мясопустъ, начало сырной недѣли	16
Сыропустъ, заговленіе предъ велик. постомъ	23
Начало великаго поста	24
Евдокии въ субботу 1-й недѣли великаго поста	
Сорокъ мучен. въ воскр. 2-й недѣли велик. поста	
Алексія, челоуѣка Божія, въ понедѣльникъ 4-й недѣли великаго поста	
Благовѣщеніе во вторн. 5-й недѣли вел. поста	
Пасха Христова	13 апрѣля.
Великом. Георгія, въ среду 2-й нед. по Пасхѣ	
Преполовеніе	7 мая.
Іоанна Богослова, въ четв. 4-й нед. по Пасхѣ	
Вознесеніе	22
Праздникъ Мтацминда (въ монастырѣ на горѣ св. Давида въ г. Тифлисъ), въ четв.	29
Пятидесятница	1 іюня.
Петровъ мясопустъ	9
Петрова поста	2 недѣли 6 дней.
Петра и Павла въ воскресенье	

Постъ предъ Рождествомъ Христовымъ всегда начинается съ 15 ноября и продолжается по 25 декабря.

Постъ Успенскій начинается съ 1 августа и продолжается до 15 числа этого же мѣсяца, т. е. по день Успенія Пресвятыя Богородицы. —

Кромѣ того постъ бываетъ: а) 29 августа, въ день Усѣкновенія главы Іоанна Крестителя, въ который Екатерина Великая указала совершать панихиду о всѣхъ православныхъ за Вѣру

и Отечество пострадавшихъ; б) 14 сентября, въ день Воздвиженія Креста Господня и в) 5-го января въ навечеріе праздника Богоявленія Господня (Сочельникъ).

II. У Армянъ - Григоріанъ.

Богоявленіе, Рождество и Крещеніе І. Х.	6 января, въ понед.
Мясоястіе продолжается	28 дней.
Заговленіе предварительнаго поста	2 февраля.
Срѣтеніе.	14 " "
Заговленіе предъ великимъ постомъ	23 " "
Благовѣщеніе.	7 апрѣля.
Пасха Христова	13 " "
Явленіе св. Креста.	11 мая.
Вознесеніе.	22 " "
Сшествіе св. Духа.	1 іюня.
Заговл. предъ постомъ св. Григорія Просв.	22 " "
Загов. предъ Преображенск. постомъ	14 іюля.
Преображеніе	20 іюля.
Мясоястіе.	3 недѣли.
Загов. предъ Успенскимъ постомъ	10 августа.
Успеніе.	17 " "
Мясоястіе продолжается.	3 недѣли.
Заговленіе предъ Воздвиженскимъ постомъ.	7 сентября.
Рожденіе Богородицы отъ Анны	8 " "
Воздвиженіе св. Креста.	14 " "
Заговл. предъ постомъ Варацкаго Креста.	21 " "
Явленіе св. Креста на горѣ Варацкѣ	28 " "
Мясоястіе продолжается.	7 недѣль.
Обрѣтеніе св. Креста.	26 октября.
Заговленіе предъ постомъ Рождественской Пятидесятницы	16 ноября.
Введеніе Богородицы во Храмъ	21 " "
Заговленіе предъ постомъ св. Іакова	7 декабря.
Зачатіе Пресвят. Дѣвы Маріи отъ Анны	9 " "
Мясоястіе продолжается	17 дней.
Заговл. предъ Богоявленскимъ постомъ	29 декабря.

Такъ какъ у Армянъ воскресеніе посвящено всегда Спасителю, среда—Божіей Матери, а пятница—Кресту, то праздники святыхъ, случающіеся въ эти дни, размѣщаются по прочимъ четыремъ днямъ недѣли, и потому ежегодно переходятъ.

Ш. У Армянъ Католиковъ.

Богоявленіе въ понедѣльникъ	6 января.
Мясоястіе продолжается	15 дней.
Заговленіе предварительнаго поста	2 февраля.
Срѣтеніе	2 „
Заговленіе предъ великимъ постомъ	23 „
Благовѣщеніе	25 марта.
Пасха	13 апрѣля.
Вознесеніе	22 мая.
Сошествіе св. Духа	1 іюня.
Праздникъ Тѣла и Крови І. Х.	12 „
Заговленіе предъ постомъ св. Григорія	22 „
Заговленіе предъ Преображенск. постомъ	14 іюля.
Мясоястіе продолжается	3 недѣли.
Заговленіе предъ Успенскимъ постомъ	10 августа.
Заговленіе предъ Воздвиженскимъ постомъ	7 сентября.
Мясоястіе продолжается	7 недѣль.
Заговленіе предъ Пятидесятницей	16 ноября.
Заговленіе предъ Рождественск. постомъ	18 декабря.

СОКРАЩЕНІЯ ВЪ МѢСЯЦЕСЛОВѢ.

Ап.	Апостоль.	Прав.Пр.	Праведный.
Св.	Святый.	Д. нед.	Дни недѣли.
Прп.	Преподобный.	В.	Воскресенье.
Блаж. Бл.	Блаженный.	П.	Понедѣльникъ.
Мч.	Мученикъ.	В.	Вторникъ.
Мчц.	Мученица.	С.	Среда.
Св.мч.	Священномученикъ.	Ч.	Четвергъ.
В.мч.	Великомученикъ.	П.	Пятница.
В.мчц.	Великомученица.	С.	Суббота.
Прп.мч.	Преподобномуче- никъ.	Ст. ст.	Старый стиль.
Еписк.	Епископъ.	Нов. ст.	Новый стиль.
Архіеп.	Архіепископъ.	Ч. м.	Часть, минута.
Митр.	Митрополитъ.	у.	утро или время до полудня.
Птр.	Патріархъ.	в.	вечеръ или время по полудни.
Перв. мч.	Первомученикъ.	†	Церковный праздникъ.
		☉	Гражданскій праздникъ.

ВИДЫ ЛУНЫ.

☽	Новолуніе.	☾	Полнолуніе
☾	Первая четверть.	☾	Послѣдняя четверть.

ГОСПОДСКІЕ И ПРОЧІЕ ЦЕРКОВНЫЕ ПРАЗДНИКИ И СТАТСКІЕ ТОРЖЕСТВЕННЫЕ ДНИ.

Праздничные дни, въ которые правительственные мѣста свободны отъ присутствія и воспитанники учебныхъ заведеній отъ классныхъ занятій, означены +.

Январь.

- + 1. Новый годъ. — Рожденіе Его Императорскаго Высочества, Благовѣрнаго Государя Великаго Князя АЛЕКСІЯ АЛЕКСАНДРОВИЧА.
- + 6. Богоявленіе Господне.
- 10. Рожденіе Его Императорскаго Высочества, Благовѣрнаго Государя Великаго Князя ПЕТРА НИКОЛАЕВИЧА.

Февраль.

- + 2. Срътеніе Господне.
- 3. Праздуется Рожденіе Его Императорскаго Высочества, Благовѣрнаго Государя Великаго Князя НИКОЛАЯ КОНСТАНТИНОВИЧА.
- 4. Рожденіе Ея Императорскаго Высочества, Благовѣрной Государыни Великой Княгини ВѢРЫ КОНСТАНТИНОВНЫ, Герцогини Виртембергской.
- + 19. Праздуется Восшествіе на Всероссійскій Престоль Его Величества, Благочестивѣйшаго Государя Императора АЛЕКСАНДРА НИКОЛАЕВИЧА, Самодержца Всероссійскаго; но считается оно 18 Февраля.

+ 21 и 22. Пятокъ и суббота сырныя недѣли.

- + 26. Праздуется Рожденіе Его Императорскаго Высочества, Благовѣрнаго Государя Цесаревича Наслѣдника Престола, Великаго Князя АЛЕКСАНДРА АЛЕКСАНДРОВИЧА.

Мартъ.

- + 25. Благовѣщеніе Пресвятыя Богородицы.

Апрѣль.

- 1. Рожденіе Его Императорскаго Высочества, Благовѣрнаго Государя Великаго Князя АЛЕКСАНДРА МИХАИЛОВИЧА.
- + 4. Воспоминаніе чудеснаго спасенія жизни Государя Императора.

10. Рожденіе Его Императорскаго Высочества, Благовѣрнаго Государя Великаго Князя ВЛАДИМИРА АЛЕКСАНДРОВИЧА.
- †10—12. Четвергъ, пятокъ и суббота страстныхъ недѣли.
- †13—19. Свѣтлая недѣля.
14. Рожденіе Его Императорскаго Высочества, Благовѣрнаго Государя Великаго Князя НИКОЛАЯ МИХАИЛОВИЧА (празднуется 17-го Апрѣля).
- †17. Рожденіе Его Величества, Благочестивѣйшаго Государя Императора АЛЕКСАНДРА НИКОЛАЕВИЧА, Самодержца Всероссійскаго.—Празднуется Рожденіе Его Императорскаго Высочества, Благовѣрнаго Государя Великаго Князя НИКОЛАЯ МИХАИЛОВИЧА.
23. Тезоименитство Ея Императорскаго Высочества, Благовѣрной Государыни Великой Княгини АЛЕКСАНДРЫ ЮСИФОВНЫ.—Тезоименитство Ея Императорскаго Высочества, Благовѣрной Государыни Великой Княгини АЛЕКСАНДРЫ ПЕТРОВНЫ.
27. Рожденіе Его Императорскаго Высочества, Благовѣрнаго Государя Великаго Князя ГЕОРГІЯ АЛЕКСАНДРОВИЧА.
29. Рожденіе Его Императорскаго Высочества, Благовѣрнаго Государя Великаго Князя СЕРГІЯ АЛЕКСАНДРОВИЧА.

М а й.

6. Рожденіе Его Императорскаго Высочества, Благовѣрнаго Государя Великаго Князя НИКОЛАЯ АЛЕКСАНДРОВИЧА.
- † 9. День перенесенія мощей Святителя Чудотворца Николая.
14. Рожденіе Ея Императорскаго Высочества, Государыни Великой Княгини МАРИИ ПАВЛОВНЫ.
20. Тезоименитство Его Императорскаго Высочества, Благовѣрнаго Государя Великаго Князя АЛЕКСІЯ АЛЕКСАНДРОВИЧА.
21. Тезоименитство Его Императорскаго Высочества, Благовѣрнаго Государя Великаго Князя КОНСТАНТИНА НИКОЛАЕВИЧА.—Тезоименитство Его Императорскаго Высочества, Благовѣрнаго Государя Великаго Князя КОНСТАНТИНА КОНСТАНТИНОВИЧА.—Рожденіе Ея Императорскаго Высочества, Благовѣрной Государыни Великой Княгини АЛЕКСАНДРЫ ПЕТРОВНЫ.
- †22. Вознесеніе Господне.

І ю н ъ.

- † 1. День Святыхъ Троицы.—Рожденіе Его Императорскаго Высочества, Благовѣрнаго Государя Великаго Князя ДИМИТРІЯ КОНСТАНТИНОВИЧА.

- + 2. День Сошествія Св. Духа.
24. Рождество честнаго и славнаго Пророка, Предтечи и Крестителя Господня, Иоанна.
26. Рожденіе Ея Императорскаго Высочества, Благовѣрной Государыни Великой Княгини АЛЕКСАНДРЫ ЮСИФОВНЫ.
- +29. Праздникъ Святыхъ Апостоль Петра и Павла.—Тезоименитство Его Императорскаго Высочества, Благовѣрнаго Государя Великаго Князя ПАВЛА АЛЕКСАНДРОВИЧА.—Тезоименитство Его Императорскаго Высочества, Благовѣрнаго Государя Великаго Князя ПЕТРА НИКОЛАЕВИЧА.

І ю л ь.

1. Рожденіе Его Императорскаго Высочества, Благовѣрнаго Государя Великаго Князя ВЯЧЕСЛАВА КОНСТАНТИНОВИЧА.
5. Тезоименитство Его Императорскаго Высочества, Благовѣрнаго Государя Великаго Князя СЕРГІЯ АЛЕКСАНДРОВИЧА.
11. Тезоименитство Ея Величества, Благовѣрной Государыни ОЛЬГИ НИКОЛАЕВНЫ, Королевы Виртембергской.—Тезоименитство Ея Императорскаго Высочества, Благовѣрной Государыни Великой Княгини ОЛЬГИ ѲЕОДОРОВНЫ.—Тезоименитство Ея Величества, Благовѣрной Государыни ОЛЬГИ КОНСТАНТИНОВНЫ, Королевы Эллиновъ.
15. Тезоименитство Его Императорскаго Высочества, Благовѣрнаго Государя Великаго Князя ВЛАДИМІРА АЛЕКСАНДРОВИЧА.
16. Рожденіе Ея Императорскаго Высочества, Благовѣрной Государыни Великой Княжны АНАСТАСІИ МИХАИЛОВНЫ.
- +22. Тезоименитство Ея Величества, Благочестивѣйшія Государыни Императрицы МАРІИ АЛЕКСАНДРОВНЫ.—Тезоименитство Ея Императорскаго Высочества, Благовѣрной Государыни Цесаревны и Великой Княгини МАРІИ ѲЕОДОРОВНЫ.—Тезоименитство Ея Императорскаго Высочества, Благовѣрной Государыни Великой Княгини МАРІИ АЛЕКСАНДРОВНЫ, Герцогини Эдинбургской.—Тезоименитство Ея Императорскаго Высочества, Благовѣрной Государыни Великой Княгини МАРІИ НИКОЛАЕВНЫ.
- +27. Рожденіе Ея Величества, Благочестивѣйшія Государыни Императрицы МАРІИ АЛЕКСАНДРОВНЫ.—Рожденіе и Тезоименитство Его Императорскаго Высочества, Благовѣрнаго Государя Великаго Князя НИ-

КОЛАЯ НИКОЛАЕВИЧА Старшаго.—Тезоименитство Его Императорскаго Высочества, Благовѣрнаго Государя Великаго Князя НИКОЛАЯ НИКОЛАЕВИЧА Младшаго.

Августъ.

- † 6. Преображеніе Господне.—Рожденіе Ея Императорскаго Высочества, Благовѣрной Государыни Великой Княгини МАРИИ НИКОЛАЕВНЫ.
10. Рожденіе Его Императорскаго Высочества, Благовѣрнаго Государя Великаго Князя КОНСТАНТИНА КОНСТАНТИНОВИЧА.
11. Рожденіе Его Императорскаго Высочества, Благовѣрнаго Государя Великаго Князя ГЕОРГІЯ МИХАИЛОВИЧА.
- † 15. Успеніе Пресвятыя Богородицы.
16. День Нерукотвореннаго Образа.—Рожденіе Ея Императорскаго Высочества, Благовѣрной Государыни Великой Княгини ЕКАТЕРИНЫ МИХАИЛОВНЫ.
22. Рожденіе Ея Величества, Благовѣрной Государыни ОЛЬГИ КОНСТАНТИНОВНЫ, Королевы Эллиновъ.
- † 25. Воспоминаніе покоренія Восточнаго Кавказа *).
- † 26. Коронованіе Его Величества, Благочестивѣйшаго Государя Императора АЛЕКСАНДРА НИКОЛАЕВИЧА и Супруги Его, Ея Величества, Благочестивѣйшія Государыни Императрицы МАРИИ АЛЕКСАНДРОВНЫ.
- † 29. Усыновеніе главы честнаго и славнаго Пророка, Предтечи и Крестителя Господня, Іоанна.
- † 30. Тезоименитство Его Величества, Благочестивѣйшаго Государя Императора АЛЕКСАНДРА НИКОЛАЕВИЧА.—Тезоименитство Его Императорскаго Высочества, Благовѣрнаго Государя Наслѣдника Цесаревича и Великаго Князя АЛЕКСАНДРА АЛЕКСАНДРОВИЧА.—Тезоименитство Его Императорскаго Высочества, Благовѣрнаго Государя Великаго Князя АЛЕКСАНДРА МИХАИЛОВИЧА.—Рожденіе Ея Величества, Благовѣрной Государыни ОЛЬГИ НИКОЛАЕВНЫ, Королевы Виртембергской.

Сентябрь.

- † 8. Рождество Пресвятыя Богородицы.—Рожденіе Ея Импера-

*) Празднуется во всемъ Кавказскомъ краѣ.

- торскаго Высочества, Благовѣрной Государыни Великой Княгини ОЛЫГИ ѲЕОДОРОВНЫ.
9. Рожденіе Его Императорскаго Высочества, Благовѣрнаго Государя Великаго Князя КОНСТАНТИНА НИКОЛАЕВИЧА.
- +14. Воздвиженіе Честнаго и Животворящаго Креста Господня.
17. Тезоименитство Ея Императорскаго Высочества, Благовѣрной Государыни Великой Княгини ВѢРЫ КОНСТАНТИНОВНЫ, Герцогини Виртембергской.
21. Рожденіе Его Императорскаго Высочества, Благовѣрнаго Государя Великаго Князя ПАВЛА АЛЕКСАНДРОВИЧА.— Тезоименитство Его Императорскаго Высочества, Благовѣрнаго Государя Великаго Князя ДИМИТРІЯ КОНСТАНТИНОВИЧА.
25. Рожденіе и Тезоименитство Его Императорскаго Высочества, Благовѣрнаго Государя Великаго Князя СЕРГІЯ МИХАИЛОВИЧА.
- +26. День Святаго Апостола и Евангелиста Іоанна Богослова.
28. Тезоименитство Его Императорскаго Высочества, Благовѣрнаго Государя Великаго Князя ВЯЧЕСЛАВА КОНСТАНТИНОВИЧА.

О к т я б р ь.

- + 1. Покровъ Пресвятыя Богородицы.
4. Рожденіе Его Императорскаго Высочества, Благовѣрнаго Государя Великаго Князя МИХАИЛА МИХАИЛОВИЧА.
5. Рожденіе Ея Императорскаго Высочества, Благовѣрной Государыни Великой Княгини МАРИИ АЛЕКСАНДРОВНЫ, Герцогини Единбургской.
12. Перенесеніе святыхъ мощей изъ Мальты въ г. Гатчину.
13. Рожденіе Его Императорскаго Высочества, Благовѣрнаго Государя Великаго Князя МИХАИЛА НИКОЛАЕВИЧА.
- +22. День Казанскія чудотворныя иконы Пресвятыя Богородицы.

Н о я б р ь.

6. Рожденіе Его Императорскаго Высочества, Благовѣрнаго Государя Великаго Князя НИКОЛАЯ НИКОЛАЕВИЧА Младшаго.
8. Архистратига Михаила.— Тезоименитство Его Императорскаго Высочества, Благовѣрнаго Государя Великаго Князя МИХАИЛА НИКОЛАЕВИЧА.— Тезоименитство Его Импе-

- РАТОРСКОГО ВЫСОЧЕСТВА, БЛАГОВѢРНАГО ГОСУДАРЯ ВЕЛИКАГО КНЯЗЯ МИХАИЛА МИХАИЛОВИЧА.
- +14. Рожденіе Ея Императорскаго Высочества, Благовѣрной Государыни Цесаревны и Великой Княгини МАРИИ ѲЕОДРОВНЫ.
- +21. Введеніе во храмъ Пресвятыя Богородицы.
24. Тезоименитство Ея Императорскаго Высочества, Благовѣрной Государыни Великой Княгини ЕКАТЕРИНЫ МИХАИЛОВНЫ.
26. Тезоименитство Ихъ Императорскихъ Высочествъ, Благовѣрныхъ Государей Великихъ Князей ГЕОРГІЯ АЛЕКСАНДРОВИЧА и ГЕОРГІЯ МИХАИЛОВИЧА.

Д е к а б р ь .

- + 6. День Святителя Чудотворца Николая. — Тезоименитство Ихъ Императорскихъ Высочествъ, Благовѣрныхъ Государей Великихъ Князей НИКОЛАЯ АЛЕКСАНДРОВИЧА, НИКОЛАЯ КОНСТАНТИНОВИЧА и НИКОЛАЯ МИХАИЛОВИЧА.
22. Тезоименитство Ея Императорскаго Высочества, Благовѣрной Государыни Великой Княжны АНАСТАСІИ МИХАИЛОВНЫ.
- +25, 26 и 27. Дни праздника Рождества Христова.

К а в а л е р с к і е п р а з д н и к и .

- Февраля 3. Ордена Св. Анны.
- Августа 30. Ордена Св. Александра Невскаго.
- Сентября 22. Ордена Св. Равноапостольнаго Князя Владиміра.
- Ноября 8. Всѣхъ кавалерскихъ Россійскихъ орденовъ.
- 24. Ордена Св. Великомученицы Екатерины.
- 26. Ордена Св. Великомученика Георгія.
- 30. Ордена Св. Апостола Андрея Первозваннаго.

Б л а г о д а р с т в е н н ы я м о л е б с т в і я .

- Апрѣля 4. Воспоминаніе чудеснаго спасенія жизни ГОСУДАРЯ ИМПЕРАТОРА АЛЕКСАНДРА НИКОЛАЕВИЧА.
- Іюня 27. Воспоминаніе побѣды подъ Полтавою.
- Августа 25. Воспоминаніе покоренія Восточнаго Кавказа.

СРАВНИТЕЛЬНАЯ ТАБЛИЦА *)

ГОДОВЪ ЛѢТОСЧИСЛЕНІЙ ХРИСТІАНСКАГО СЪ МУХАММЕДАНСКИМЪ.

Л. М.	Лѣт. Христiанск.	Л. М.	Лѣт. Христiанск.	Л. М.	Лѣт. Христiанск.
1	622 16 Июля	52	672 8 Январ.	103	721 1 Июля
2	623 5 Июля	53	672 27 Дек.	104	722 21 Июня
3	624 24 Июня	54	673 16 Дек.	105	723 10 Июня
4	625 13 Июня	55	674 6 Дек.	106	724 29 Мая
5	626 2 Июня	56	675 25 Ноябрь.	107	725 19 Мая
6	627 23 Мая	57	676 14 Ноябрь.	108	726 8 Мая
7	628 11 Мая	58	677 3 Ноябрь.	109	727 28 Апр.
8	629 1 Мая	59	678 23 Окт.	110	728 16 Апр.
9	630 20 Апр.	60	679 13 Окт.	111	729 5 Апр.
10	631 9 Апр.	61	680 1 Окт.	112	730 26 Мар.
11	632 29 Мар.	62	681 20 Сент.	113	731 15 Мар.
12	633 18 Мар.	63	682 10 Сент.	114	732 3 Мар.
13	634 7 Мар.	64	683 30 Авг.	115	733 21 Фев.
14	635 25 Фев.	65	684 18 Авг.	116	734 10 Фев.
15	636 14 Фев.	66	685 8 Авг.	117	735 31 Январ.
16	637 2 Фев.	67	686 28 Июля	118	736 20 Январ.
17	638 23 Январ.	68	687 18 Июля	119	737 8 Январ.
18	639 12 Январ.	69	688 6 Июля	120	737 29 Дек.
19	640 2 Январ.	70	689 25 Июня	121	738 18 Дек.
20	640 21 Дек.	71	690 15 Июня	122	739 7 Дек.
21	641 10 Дек.	72	691 4 Июня	123	740 26 Ноябрь.
22	642 30 Ноябрь.	73	692 23 Мая	124	741 15 Ноябрь.
23	643 19 Ноябрь.	74	693 13 Мая	125	742 4 Ноябрь.
24	644 7 Ноябрь.	75	694 2 Мая	126	743 25 Окт.
25	645 28 Окт.	76	695 21 Апр.	127	744 13 Окт.
26	646 17 Окт.	77	696 10 Апр.	128	745 3 Окт.
27	647 7 Окт.	78	697 30 Мар.	129	746 22 Сент.
28	648 25 Сент.	79	698 20 Мар.	130	747 11 Сент.
29	649 14 Сент.	80	699 9 Мар.	131	748 31 Авг.
30	650 4 Сент.	81	700 26 Фев.	132	749 20 Авг.
31	651 24 Авг.	82	701 25 Фев.	133	750 9 Авг.
32	652 12 Авг.	83	702 4 Фев.	134	751 30 Июля
33	653 2 Авг.	84	703 24 Январ.	135	752 18 Июля
34	654 22 Июля	85	704 14 Январ.	136	753 7 Июля
35	655 11 Июля	86	705 2 Январ.	137	754 27 Июня
36	656 30 Июня	87	705 23 Дек.	138	755 16 Июня
37	657 19 Июня	88	706 12 Дек.	139	756 5 Июня
38	658 9 Июня	89	707 1 Дек.	140	757 25 Мая
39	659 29 Мая	90	708 20 Ноябрь.	141	758 14 Мая
40	660 17 Мая	91	709 9 Ноябрь.	142	759 4 Мая
41	661 7 Мая	92	710 29 Окт.	143	760 22 Апр.
42	662 26 Апр.	93	711 19 Окт.	144	761 11 Апр.
43	663 15 Апр.	94	712 7 Окт.	145	762 1 Апр.
44	664 4 Апр.	95	713 26 Сент.	146	763 21 Мар.
45	665 24 Мар.	96	714 16 Сент.	147	764 10 Мар.
46	666 13 Мар.	97	715 5 Сент.	148	765 27 Фев.
47	667 3 Мар.	98	716 25 Авг.	149	766 16 Фев.
48	668 20 Фев.	99	717 14 Авг.	150	767 6 Фев.
49	669 9 Фев.	100	718 3 Авг.	151	768 26 Январ.
50	670 29 Январ.	101	719 24 Июля	152	769 14 Январ.
51	671 18 Январ.	102	720 12 Июля	153	770 4 Январ.

*) Заимствована изъ персидско - французскаго лексикона, изданнаго въ 1868 году г. Берже.

Л. М.	Лѣт. Христіанск.	Л. М.	Лѣт. Христіанск.	Л. М.	Лѣт. Христіанск.
154	770 24 Дек.	212	827 2 Апр.	270	883 11 Юля
155	771 13 Дек.	213	828 22 Мар.	271	884 29 Юня
156	772 2 Дек.	214	829 11 Мар.	272	885 18 Юня
157	773 21 Нояб.	215	830 28 Фев.	273	886 8 Юня
158	774 11 Нояб.	216	831 18 Фев.	274	887 28 Май
159	775 31 Окт.	217	832 7 Фев.	275	888 16 Май
160	776 19 Окт.	218	833 27 Янв.	276	889 6 Май
161	777 9 Окт.	219	834 16 Янв.	277	890 25 Апр.
162	778 28 Сент.	220	835 5 Янв.	278	891 15 Апр.
163	779 17 Сент.	221	835 26 Дек.	279	892 3 Апр.
164	780 6 Сент.	222	836 14 Дек.	280	893 23 Мар.
165	781 26 Авг.	223	837 3 Дек.	281	894 13 Мар.
166	782 15 Авг.	224	838 23 Нояб.	282	895 2 Мар.
167	783 5 Авг.	225	839 12 Нояб.	283	896 19 Фев.
168	784 24 Юля	226	840 31 Окт.	284	897 8 Фев.
169	785 14 Юля	227	841 21 Окт.	285	898 28 Янв.
170	786 3 Юля	228	842 10 Окт.	286	899 17 Янв.
171	787 22 Юня	229	843 30 Сент.	287	900 7 Янв.
172	788 11 Юня	230	844 18 Сент.	288	900 26 Дек.
173	789 31 Май	231	845 7 Сент.	289	901 16 Дек.
174	790 20 Май	232	846 28 Авг.	290	902 5 Дек.
175	791 10 Май	233	847 17 Авг.	291	903 24 Нояб.
176	792 28 Апр.	234	848 5 Авг.	292	904 13 Нояб.
177	793 18 Апр.	235	849 26 Юля	293	905 2 Нояб.
178	794 7 Апр.	236	850 15 Юля	294	906 22 Окт.
179	795 27 Мар.	237	851 5 Юля	295	907 12 Окт.
180	796 16 Мар.	238	852 23 Юня	296	908 30 Сент.
181	797 5 Мар.	239	853 12 Юня	297	909 20 Сент.
182	798 22 Фев.	240	854 2 Юня	298	910 9 Сент.
183	799 12 Фев.	241	855 22 Май	299	911 29 Авг.
184	800 1 Фев.	242	856 10 Май	300	912 18 Авг.
185	801 20 Янв.	243	857 30 Апр.	301	913 7 Авг.
186	802 10 Янв.	244	858 19 Апр.	302	914 27 Юля
187	802 30 Дек.	245	859 8 Апр.	303	915 17 Юля
188	803 20 Дек.	246	860 28 Мар.	304	916 5 Юля
189	804 8 Дек.	247	861 17 Мар.	305	917 24 Юня
190	805 27 Нояб.	248	862 7 Мар.	306	918 14 Юня
191	806 17 Нояб.	249	863 24 Фев.	307	919 3 Юня
192	807 6 Окт.	250	864 13 Фев.	308	920 23 Май
193	808 25 Окт.	251	865 2 Фев.	309	921 12 Май
194	809 15 Окт.	252	866 22 Янв.	310	922 1 Май
195	810 4 Окт.	253	867 11 Янв.	311	923 21 Апр.
196	811 23 Сент.	254	868 1 Янв.	312	924 9 Апр.
197	812 12 Сент.	255	868 20 Дек.	313	925 29 Мар.
198	813 1 Сент.	256	869 9 Дек.	314	926 19 Мар.
199	814 22 Авг.	257	870 29 Нояб.	315	927 8 Мар.
200	815 11 Авг.	258	871 18 Нояб.	316	928 25 Фев.
201	816 30 Юля	259	872 7 Нояб.	317	929 14 Фев.
202	817 20 Юля	260	873 27 Окт.	318	930 3 Фев.
203	818 9 Юля	261	874 16 Окт.	319	931 24 Янв.
204	819 28 Юня	262	875 6 Окт.	320	932 13 Янв.
205	820 17 Юня	263	876 24 Сент.	321	933 1 Янв.
206	821 6 Юня	264	877 13 Сент.	322	933 22 Дек.
207	822 27 Май	265	878 3 Сент.	323	934 11 Дек.
208	823 16 Май	266	879 22 Авг.	324	935 30 Нояб.
209	824 4 Май	267	880 12 Авг.	325	936 19 Нояб.
210	825 24 Апр.	268	881 1 Авг.	326	937 8 Нояб.
211	826 13 Апр.	269	882 21 Юля	327	938 29 Окт.

Л. М.	Лѣт. Христіанск.	Л. М.	Лѣт. Христіанск.	Л. М.	Лѣт. Христіанск.
328	939 18 Окт.	386	996 25 Янв.	444	1052 3 Май
329	940 6 Окт.	387	997 14 Янв.	445	1053 23 Апр.
330	941 26 Сент.	388	998 3 Янв.	446	1054 12 Апр.
331	942 15 Сент.	389	998 23 Дек.	447	1055 2 Апр.
332	943 4 Сент.	390	999 13 Дек.	448	1056 21 Мар.
333	944 24 Авг.	391	1000 1 Дек.	449	1057 10 Мар.
334	945 13 Авг.	392	1001 20 Нояб.	450	1058 28 Фев.
335	946 2 Авг.	393	1002 10 Нояб.	451	1059 17 Фев.
336	947 23 Июля	394	1003 30 Окт.	452	1060 6 Фев.
337	948 11 Июля	395	1004 18 Окт.	453	1061 26 Янв.
338	949 1 Июля	396	1005 8 Окт.	454	1062 15 Янв.
339	950 20 Июня	397	1006 27 Сент.	455	1063 4 Янв.
340	951 9 Июня	398	1007 17 Сент.	456	1063 25 Дек.
341	952 29 Май	399	1008 5 Сент.	457	1064 13 Дек.
342	953 18 Май	400	1009 25 Авг.	458	1065 3 Дек.
343	954 7 Май	401	1010 15 Авг.	459	1066 22 Нояб.
344	955 27 Апр.	402	1011 4 Авг.	460	1067 11 Нояб.
345	956 15 Апр.	403	1012 23 Июля	461	1068 31 Окт.
346	957 4 Апр.	404	1013 13 Июля	462	1069 20 Окт.
347	958 25 Мар.	405	1014 2 Июня	463	1070 9 Окт.
348	959 14 Мар.	406	1015 21 Июня	464	1071 29 Сент.
349	960 3 Мар.	407	1016 10 Июня	465	1072 17 Сент.
350	961 20 Фев.	408	1017 30 Май	466	1073 6 Сент.
351	962 9 Фев.	409	1018 20 Май	467	1074 27 Авг.
352	963 30 Янв.	410	1019 9 Май	468	1075 16 Авг.
353	964 19 Янв.	411	1020 27 Апр.	469	1076 5 Авг.
354	965 7 Янв.	412	1021 17 Апр.	470	1077 25 Июля
355	965 28 Дек.	413	1022 6 Апр.	471	1078 14 Июля
356	966 17 Дек.	414	1023 26 Мар.	472	1079 4 Июля
357	967 7 Дек.	415	1024 15 Мар.	473	1080 22 Июня
358	968 25 Нояб.	416	1025 4 Мар.	474	1081 11 Июня
359	969 14 Нояб.	417	1026 22 Фев.	475	1082 1 Июня
360	970 4 Нояб.	418	1027 11 Фев.	476	1083 21 Май
361	971 24 Окт.	419	1028 31 Янв.	477	1084 10 Май
362	972 12 Окт.	420	1029 20 Янв.	478	1085 29 Апр.
363	973 2 Окт.	421	1030 9 Янв.	479	1086 18 Апр.
364	974 21 Сент.	422	1031 29 Дек.	480	1087 8 Апр.
365	975 10 Сент.	423	1031 19 Дек.	481	1088 27 Мар.
366	976 30 Авг.	424	1032 7 Дек.	482	1089 16 Мар.
367	977 19 Авг.	425	1033 26 Нояб.	483	1090 6 Мар.
368	978 9 Авг.	426	1034 16 Нояб.	484	1091 23 Фев.
369	979 29 Июля	427	1035 5 Нояб.	485	1092 12 Фев.
370	980 17 Июля	428	1036 25 Окт.	486	1093 1 Фев.
371	981 7 Июля	429	1037 14 Окт.	487	1094 21 Янв.
372	982 26 Июня	430	1038 3 Окт.	488	1095 11 Янв.
373	983 15 Июня	431	1039 23 Сент.	489	1095 31 Дек.
374	984 4 Июня	432	1040 11 Сент.	490	1096 19 Дек.
375	985 24 Май	433	1041 31 Авг.	491	1097 9 Дек.
376	986 13 Май	434	1042 21 Авг.	492	1098 28 Нояб.
377	987 3 Май	435	1043 10 Авг.	493	1099 17 Нояб.
378	988 21 Апр.	436	1044 29 Июля	494	1100 6 Нояб.
379	989 11 Апр.	437	1045 19 Июля	495	1101 26 Окт.
380	990 31 Мар.	438	1046 8 Июля	496	1102 15 Окт.
381	991 20 Мар.	439	1047 28 Июня	497	1103 5 Окт.
382	992 9 Мар.	440	1048 16 Июня	498	1104 23 Сент.
383	993 26 Фев.	441	1049 5 Июня	499	1105 13 Сент.
384	994 15 Фев.	442	1050 26 Май	500	1106 2 Сент.
385	995 5 Фев.	443	1051 15 Май	501	1107 22 Авг.



Л. М.	Лѣт. Христіанск.	Л. М.	Лѣт. Христіанск.	Л. М.	Лѣт. Христіанск.
502	1108 11 Авг.	560	1164 18 Ноябрь.	618	1221 25 Фев.
503	1109 31 Юля	561	1165 7 Ноябрь.	619	1222 15 Фев.
504	1110 20 Юля	562	1166 28 Окт.	620	1223 4 Фев.
505	1111 10 Юля	563	1167 17 Окт.	621	1224 24 Январ.
506	1112 28 Юня	564	1168 5 Окт.	622	1225 13 Январ.
507	1113 18 Юня	565	1169 25 Сент.	623	1226 2 Январ.
508	1114 7 Юня	566	1170 14 Сент.	624	1227 22 Дек.
509	1115 27 Мая	567	1171 4 Сент.	625	1226 12 Дек.
510	1116 16 Мая	568	1172 23 Авг.	626	1228 30 Ноябрь.
511	1117 5 Мая	569	1173 12 Авг.	627	1222 20 Ноябрь.
512	1118 24 Апр.	570	1174 2 Авг.	628	1230 9 Ноябрь.
513	1119 14 Апр.	571	1175 22 Юля	629	1231 29 Окт.
514	1120 2 Апр.	572	1176 10 Юля	630	1232 18 Окт.
515	1121 22 Мар.	573	1177 30 Юня	631	1233 7 Окт.
516	1122 12 Мар.	574	1178 19 Юня	632	1234 26 Сент.
517	1123 1 Мар.	575	1179 8 Юня	633	1235 16 Сент.
518	1124 19 Фев.	576	1180 28 Мая	634	1236 4 Сент.
519	1125 7 Фев.	577	1181 17 Мая	635	1237 24 Авг.
520	1126 27 Январ.	578	1182 7 Мая	636	1238 14 Авг.
521	1127 17 Январ.	579	1183 26 Апр.	637	1239 3 Авг.
522	1128 6 Январ.	580	1184 14 Апр.	638	1240 23 Юля
523	1128 25 Дек.	581	1185 4 Апр.	639	1241 12 Юля
524	1129 15 Дек.	582	1186 24 Мар.	640	1242 1 Юля
525	1130 4 Дек.	583	1187 13 Мар.	641	1243 21 Юня
526	1131 23 Ноябрь.	584	1188 2 Мар.	642	1244 9 Юня
527	1132 12 Ноябрь.	585	1189 19 Фев.	643	1245 29 Мая
528	1133 1 Ноябрь.	586	1190 8 Фев.	644	1246 19 Мая
529	1134 22 Окт.	587	1191 29 Январ.	645	1247 8 Мая
530	1135 11 Окт.	588	1192 18 Январ.	646	1248 26 Апр.
531	1136 29 Сент.	589	1193 7 Январ.	647	1249 16 Апр.
532	1137 19 Сент.	590	1193 27 Дек.	648	1250 5 Апр.
533	1138 8 Сент.	591	1194 16 Дек.	649	1251 26 Мар.
534	1139 28 Авг.	592	1195 6 Дек.	650	1252 14 Мар.
535	1140 17 Авг.	593	1196 24 Ноябрь.	651	1253 3 Мар.
536	1141 6 Авг.	594	1197 13 Ноябрь.	652	1254 21 Фев.
537	1142 27 Юля	595	1198 3 Ноябрь.	653	1255 10 Фев.
538	1143 16 Юля	596	1199 23 Окт.	654	1256 30 Январ.
539	1144 4 Юля	597	1200 12 Окт.	655	1257 19 Январ.
540	1145 24 Юня	598	1201 1 Окт.	656	1258 8 Январ.
541	1146 13 Юня	599	1202 20 Сент.	657	1258 29 Дек.
542	1147 2 Юня	600	1203 10 Сент.	658	1259 18 Дек.
543	1148 22 Мая	601	1204 29 Авг.	659	1260 6 Дек.
544	1149 11 Мая	602	1205 18 Авг.	660	1261 26 Ноябрь.
545	1150 30 Апр.	603	1206 8 Авг.	661	1262 15 Ноябрь.
546	1151 20 Апр.	604	1207 28 Юля	662	1263 4 Ноябрь.
547	1152 8 Апр.	605	1208 16 Юля	663	1264 24 Окт.
548	1153 29 Мар.	606	1209 6 Юля	664	1265 13 Окт.
549	1154 18 Мар.	607	1210 25 Юня	665	1266 2 Окт.
550	1155 7 Мар.	608	1211 15 Юня	666	1267 22 Сент.
551	1156 25 Фев.	609	1212 3 Юня	667	1268 10 Сент.
552	1157 13 Фев.	610	1213 23 Мая	668	1269 31 Авг.
553	1158 2 Фев.	611	1214 13 Мая	669	1270 20 Авг.
554	1159 23 Январ.	612	1215 2 Мая	670	1271 9 Авг.
555	1160 12 Январ.	613	1216 20 Апр.	671	1272 29 Юля
556	1160 31 Дек.	614	1217 10 Апр.	672	1273 18 Юля
557	1161 21 Дек.	615	1218 30 Мар.	673	1274 7 Юля
558	1162 10 Дек.	616	1219 19 Мар.	674	1275 27 Юня
559	1163 30 Ноябрь.	617	1220 8 Мар.	675	1276 15 Юня

Л. М.	Лвт.	Христианск.	Л. М.	Лвт.	Христианск.	Л. М.	Лвт.	Христианск.
676	11	1277 4 Июня	734	02	1333 12 Сент.	792	02	1389 20 Дек.
677	02	1278 25 Мая	735	02	1334 1 Сент.	793	02	1390 9 Дек.
678	02	1279 14 Мая	736	01	1335 21 Авг.	794	01	1391 29 Нояб.
679	11	1280 3 Мая	737	01	1336 10 Авг.	795	01	1392 17 Нояб.
680	12	1281 22 Апр.	738	01	1337 30 Июля	796	01	1393 6 Нояб.
681	12	1282 11 Апр.	739	01	1338 20 Июля	797	01	1394 27 Окт.
682	02	1283 1 Апр.	740	01	1339 9 Июля	798	01	1395 16 Окт.
683	02	1284 20 Мар.	741	12	1340 27 Июня	799	01	1396 5 Окт.
684	01	1285 9 Мар.	742	01	1341 17 Июня	800	01	1397 24 Сент.
685	02	1286 27 Фев.	743	02	1342 6 Июня	801	02	1398 13 Сент.
686	02	1287 16 Фев.	744	01	1343 26 Мая	802	01	1399 3 Сент.
687	01	1288 6 Фев.	745	01	1344 15 Мая	803	01	1400 22 Авг.
688	02	1289 25 Янв.	746	02	1345 4 Мая	804	02	1401 11 Авг.
689	02	1290 14 Янв.	747	01	1346 24 Апр.	805	02	1402 1 Авг.
690	02	1291 4 Янв.	748	01	1347 13 Апр.	806	01	1403 21 Июля
691	02	1291 24 Дек.	749	02	1348 1 Апр.	807	01	1404 10 Июля
692	02	1292 12 Дек.	750	01	1349 22 Мар.	808	01	1405 29 Июня
693	01	1293 2 Дек.	751	01	1350 11 Мар.	809	01	1406 18 Июня
694	12	1294 21 Нояб.	752	02	1351 28 Фев.	810	01	1407 8 Июня
695	12	1295 10 Нояб.	753	01	1352 18 Фев.	811	01	1408 27 Мая
696	01	1296 30 Окт.	754	01	1353 6 Фев.	812	02	1409 16 Мая
697	01	1297 19 Окт.	755	02	1354 26 Янв.	813	01	1410 6 Мая
698	01	1298 9 Окт.	756	01	1355 16 Янв.	814	02	1411 25 Апр.
699	01	1299 28 Сент.	757	02	1356 5 Янв.	815	02	1412 13 Апр.
700	02	1300 16 Сент.	758	01	1356 25 Дек.	816	01	1413 3 Апр.
701	02	1301 6 Сент.	759	01	1357 14 Дек.	817	01	1414 23 Мар.
702	02	1302 26 Авг.	760	02	1358 3 Дек.	818	02	1415 13 Мар.
703	02	1303 15 Авг.	761	01	1359 23 Нояб.	819	01	1416 1 Мар.
704	02	1304 4 Авг.	762	02	1360 11 Нояб.	820	02	1417 18 Фев.
705	01	1305 24 Июля	763	01	1361 31 Окт.	821	01	1418 8 Фев.
706	02	1306 13 Июля	764	01	1362 21 Окт.	822	01	1419 28 Янв.
707	02	1307 3 Июля	765	02	1363 10 Окт.	823	02	1420 17 Янв.
708	01	1308 21 Июня	766	02	1364 28 Сент.	824	01	1421 6 Янв.
709	02	1309 11 Июня	767	01	1365 18 Сент.	825	01	1421 26 Дек.
710	01	1310 31 Мая	768	02	1366 7 Сент.	826	01	1422 15 Дек.
711	02	1311 20 Мая	769	02	1367 28 Авг.	827	01	1423 5 Дек.
712	02	1312 9 Мая	770	01	1368 16 Авг.	828	01	1424 23 Нояб.
713	01	1313 28 Апр.	771	01	1369 5 Авг.	829	02	1425 13 Нояб.
714	01	1314 17 Апр.	772	01	1370 26 Июля	830	01	1426 2 Нояб.
715	02	1315 7 Апр.	773	02	1371 15 Июля	831	02	1427 22 Окт.
716	01	1316 26 Мар.	774	02	1372 3 Июля	832	01	1428 11 Окт.
717	01	1317 16 Мар.	775	01	1373 23 Июня	833	01	1429 30 Сент.
718	02	1318 5 Мар.	776	01	1374 12 Июня	834	02	1430 19 Сент.
719	01	1319 22 Фев.	777	02	1375 2 Июня	835	01	1431 9 Сент.
720	02	1320 12 Фев.	778	01	1376 21 Мая	836	01	1432 28 Авг.
721	02	1321 31 Янв.	779	01	1377 10 Мая	837	02	1433 18 Авг.
722	11	1322 20 Янв.	780	02	1378 30 Апр.	838	01	1434 7 Авг.
723	02	1323 10 Янв.	781	01	1379 19 Апр.	839	01	1435 27 Июля
724	01	1323 30 Дек.	782	02	1380 7 Апр.	840	01	1436 16 Июля
725	01	1324 18 Дек.	783	02	1381 28 Мар.	841	01	1437 5 Июля
726	02	1325 8 Дек.	784	01	1382 17 Мар.	842	01	1438 24 Июня
727	01	1326 27 Нояб.	785	02	1383 6 Мар.	843	01	1439 14 Июня
728	01	1327 17 Нояб.	786	01	1384 24 Фев.	844	01	1440 2 Июн
729	01	1328 5 Нояб.	787	01	1385 12 Фев.	845	01	1441 22 Мал
730	01	1329 25 Окт.	788	02	1386 2 Фев.	846	01	1442 12 Мая
731	01	1330 15 Окт.	789	01	1387 22 Янв.	847	01	1443 1 Мал
732	01	1331 4 Окт.	790	01	1388 11 Янв.	848	01	1444 20 Апр.
733	01	1332 22 Сент.	791	02	1388 31 Дек.	849	01	1445 9 Апр.

Д. М.	Лѣт. Христіанск.	Д. М.	Лѣт. Христіанск.	Д. М.	Лѣт. Христіанск.
850	1446 29 Мар.	908	1502 7 Юля	966	1558 14 Окт.
851	1447 19 Мар.	909	1503 26 Юня	967	1559 3 Окт.
852	1448 7 Мар.	910	1504 14 Юня	968	1560 22 Сент.
853	1449 24 Фев.	911	1505 4 Юня	969	1561 11 Сент.
854	1450 14 Фев.	912	1506 24 Май	970	1562 31 Авг.
855	1451 3 Фев.	913	1507 13 Май	971	1563 21 Авг.
856	1452 23 Янв.	914	1508 2 Май	972	1564 9 Авг.
857	1453 12 Янв.	915	1509 21 Апр.	973	1565 29 Юля
858	1454 1 Янв.	916	1510 10 Апр.	974	1566 19 Юля
859	1454 22 Дек.	917	1511 31 Мар.	975	1567 8 Юля
860	1455 11 Дек.	918	1512 19 Мар.	976	1568 26 Юня
861	1456 29 Нояб.	919	1513 9 Мар.	977	1569 16 Юня
862	1457 19 Нояб.	920	1514 26 Фев.	978	1570 5 Юня
863	1458 8 Нояб.	921	1515 15 Фев.	979	1571 26 Май
864	1459 28 Окт.	922	1516 5 Фев.	980	1572 14 Май
865	1460 17 Окт.	923	1517 24 Янв.	981	1573 3 Май
866	1461 6 Окт.	924	1518 13 Янв.	982	1574 23 Апр.
867	1462 26 Сент.	925	1519 3 Янв.	983	1575 12 Апр.
868	1463 15 Сент.	926	1519 23 Дек.	984	1576 31 Мар.
869	1464 3 Сент.	927	1520 12 Дек.	985	1577 21 Мар.
870	1465 24 Авг.	928	1521 1 Дек.	986	1578 10 Мар.
871	1466 13 Авг.	929	1522 20 Нояб.	987	1579 28 Фев.
872	1467 2 Авг.	930	1523 10 Нояб.	988	1580 17 Фев.
873	1468 22 Юля	931	1524 29 Окт.	989	1581 5 Фев.
874	1469 11 Юля	932	1525 18 Окт.	990	1582 26 Янв.
875	1470 30 Юня	933	1526 8 Окт.	991	1583 25 Янв.
876	1471 20 Юня	934	1527 27 Сент.	992	1584 14 Янв.
877	1472 8 Юня	935	1528 15 Сент.	993	1585 3 Янв.
878	1473 29 Мая	936	1529 5 Сент.	994	1585 23 Дек.
879	1474 18 Мая	937	1530 25 Авг.	995	1586 12 Дек.
880	1475 7 Мая	938	1531 15 Авг.	996	1587 2 Дек.
881	1476 26 Апр.	939	1532 3 Авг.	997	1588 20 Нояб.
882	1477 15 Апр.	940	1533 23 Юля	998	1589 10 Нояб.
883	1478 4 Апр.	941	1534 13 Юля	999	1590 30 Окт.
884	1479 25 Мар.	942	1535 2 Юля	1000	1591 19 Окт.
885	1480 13 Мар.	943	1536 20 Юня	1001	1592 8 Окт.
886	1481 2 Мар.	944	1537 10 Юня	1002	1593 27 Сент.
887	1482 20 Фев.	945	1538 30 Мая	1003	1594 16 Сент.
888	1483 9 Фев.	946	1539 19 Мая	1004	1595 6 Сент.
889	1484 30 Янв.	947	1540 8 Мая	1005	1596 25 Авг.
890	1485 18 Янв.	948	1541 27 Апр.	1006	1597 14 Авг.
891	1486 7 Янв.	949	1542 17 Апр.	1007	1598 4 Авг.
892	1486 28 Дек.	950	1543 6 Апр.	1008	1599 24 Юля
893	1487 17 Дек.	951	1544 25 Мар.	1009	1600 13 Юля
894	1488 5 Дек.	952	1545 15 Мар.	1010	1601 2 Юля
895	1489 25 Нояб.	953	1546 4 Мар.	1011	1602 21 Юня
896	1490 14 Нояб.	954	1547 21 Фев.	1012	1603 11 Юня
897	1491 4 Нояб.	955	1548 11 Фев.	1013	1604 30 Мая
898	1492 23 Окт.	956	1549 30 Янв.	1014	1605 19 Мая
899	1493 12 Окт.	957	1550 20 Янв.	1015	1606 9 Мая
900	1494 2 Окт.	958	1551 9 Янв.	1016	1607 28 Апр.
901	1495 21 Сент.	959	1551 29 Дек.	1017	1608 17 Апр.
902	1196 9 Сент.	960	1552 18 Дек.	1018	1609 6 Апр.
903	1497 30 Авг.	961	1553 7 Дек.	1019	1610 26 Мар.
904	1498 19 Авг.	962	1554 26 Нояб.	1020	1611 16 Мар.
905	1499 8 Авг.	963	1555 16 Нояб.	1021	1612 4 Мар.
906	1500 28 Авг.	964	1556 4 Нояб.	1022	1613 21 Фев.
907	1501 17 Юля	965	1557 24 Окт.	1023	1614 11 Фев.

Л. М.	Лвт. Христианск.	Л. М.	Лвт. Христианск.	Л. М.	Лвт. Христианск.
1024	1615 31 Янв.	1082	1671 10 Мая	1140	1727 19 Авг.
1025	1616 20 Янв.	1083	1672 29 Апр.	1141	1728 7 Авг.
1026	1617 9 Янв.	1084	1673 18 Апр.	1142	1729 27 Июля
1027	1617 29 Дек.	1085	1674 7 Апр.	1143	1730 17 Июля
1028	1618 19 Дек.	1086	1675 28 Мар.	1144	1731 6 Июля
1029	1619 8 Дек.	1087	1676 16 Мар.	1145	1732 24 Июня
1030	1620 26 Нояб.	1088	1677 6 Мар.	1146	1733 14 Июня
1031	1621 16 Нояб.	1089	1678 23 Фев.	1147	1734 3 Июня
1032	1622 5 Нояб.	1090	1679 12 Фер.	1148	1735 24 Мая
1033	1623 25 Окт.	1091	1680 2 Фев.	1149	1736 12 Мая
1034	1624 14 Окт.	1092	1681 21 Янв.	1150	1737 1 Мая
1035	1625 3 Окт.	1093	1682 10 Янв.	1151	1738 21 Апр.
1036	1626 22 Сент.	1094	1682 31 Дек.	1152	1739 10 Апр.
1037	1627 12 Сент.	1095	1683 20 Дек.	1153	1740 29 Мар.
1038	1628 31 Авг.	1096	1684 8 Дек.	1154	1741 19 Мар.
1039	1629 21 Авг.	1097	1685 28 Нояб.	1155	1742 8 Мар.
1040	1630 10 Авг.	1098	1686 17 Нояб.	1156	1743 25 Фев.
1041	1631 30 Июля	1099	1687 7 Нояб.	1157	1744 15 Фев.
1042	1632 19 Июля	1100	1688 26 Окт.	1158	1745 3 Фев.
1043	1633 8 Июля	1101	1689 15 Окт.	1159	1746 24 Янв.
1044	1634 27 Июня	1102	1690 5 Окт.	1160	1747 13 Янв.
1045	1635 17 Июня	1103	1691 24 Сент.	1161	1748 2 Янв.
1046	1636 5 Июня	1104	1692 12 Сент.	1162	1748 22 Дек.
1047	1637 26 Мая	1105	1693 2 Сент.	1163	1749 11 Дек.
1048	1638 15 Мая	1106	1694 22 Авг.	1164	1750 30 Дек.
1049	1639 4 Мая	1107	1695 12 Авг.	1165	1751 20 Нояб.
1050	1640 23 Апр.	1108	1696 31 Июля	1166	1752 8 Нояб.
1051	1641 12 Апр.	1109	1697 20 Июля	1167	1753 29 Окт.
1052	1642 1 Апр.	1110	1698 10 Июля	1168	1754 18 Окт.
1053	1643 22 Мар.	1111	1699 29 Июня	1169	1755 7 Окт.
1054	1644 10 Мар.	1112	1700 18 Июня	1170	1756 26 Сент.
1055	1645 27 Фев.	1113	1701 8 Июня	1171	1757 15 Сент.
1056	1646 17 Фев.	1114	1702 28 Мая	1172	1758 4 Сент.
1057	1647 6 Фев.	1115	1703 17 Мая	1173	1759 25 Авг.
1058	1648 27 Янв.	1116	1704 6 Мая	1174	1760 13 Авг.
1059	1649 15 Янв.	1117	1705 25 Апр.	1175	1761 2 Авг.
1060	1650 4 Янв.	1118	1706 15 Апр.	1176	1762 23 Июля
1061	1650 25 Дек.	1119	1707 4 Апр.	1177	1763 12 Июля
1062	1651 14 Дек.	1120	1708 23 Мар.	1178	1764 1 Июля
1063	1652 2 Дек.	1121	1709 13 Мар.	1179	1765 20 Июня
1064	1653 22 Нояб.	1122	1710 2 Мар.	1180	1766 9 Июня
1065	1654 11 Нояб.	1123	1711 19 Фев.	1181	1767 30 Мая
1066	1655 31 Окт.	1124	1712 9 Фев.	1182	1768 18 Мая
1067	1656 20 Окт.	1125	1713 28 Янв.	1183	1769 7 Мая
1068	1657 9 Окт.	1126	1714 17 Янв.	1184	1770 27 Апр.
1069	1658 29 Сент.	1127	1715 7 Янв.	1185	1771 16 Апр.
1070	1659 18 Сент.	1128	1715 27 Дек.	1186	1772 4 Апр.
1071	1660 6 Сент.	1129	1716 16 Дек.	1187	1773 25 Мар.
1072	1661 27 Авг.	1130	1717 5 Дек.	1188	1774 14 Мар.
1073	1662 16 Авг.	1131	1718 24 Нояб.	1189	1775 4 Мар.
1074	1663 5 Авг.	1132	1719 14 Нояб.	1190	1776 21 Фев.
1075	1664 25 Июля	1133	1720 2 Нояб.	1191	1777 9 Фев.
1076	1665 14 Июля	1134	1721 22 Окт.	1192	1778 30 Янв.
1077	1666 4 Июля	1135	1722 12 Окт.	1193	1779 19 Янв.
1078	1667 23 Июня	1136	1723 1 Окт.	1194	1780 8 Янв.
1079	1668 11 Июня	1137	1724 20 Сент.	1195	1780 28 Дек.
1080	1669 1 Июня	1138	1725 9 Сент.	1196	1781 17 Дек.
1081	1670 21 Мая	1139	1726 29 Авг.	1197	1782 7 Дек.

Л. М.	Лѣт. Христіанск.	Л. М.	Лѣт. Христіанск.	Л. М.	Лѣт. Христіанск.
1198	1783 26 Ноябрь.	1233	1817 11 Ноябрь.	1267	1850 6 Ноябрь.
1199	1784 14 Ноябрь.	1234	1818 31 Окт.	1268	1851 27 Окт.
1200	1785 4 Ноябрь.	1235	1819 20 Окт.	1269	1852 15 Окт.
1201	1786 24 Окт.	1236	1820 9 Окт.	1270	1853 4 Окт.
1202	1787 13 Окт.	1237	1821 28 Сент.	1271	1854 24 Сент.
1203	1788 2 Окт.	1238	1822 18 Сент.	1272	1855 13 Сент.
1204	1789 21 Сент.	1239	1823 7 Сент.	1273	1856 1 Сент.
1205	1790 10 Сент.	1240	1824 26 Авг.	1274	1857 22 Авг.
1206	1791 31 Авг.	1241	1825 16 Авг.	1275	1858 11 Авг.
1207	1792 19 Авг.	1242	1826 5 Авг.	1276	1859 31 Июля.
1208	1793 9 Авг.	1243	1827 25 Июля.	1277	1860 20 Июля.
1209	1794 29 Июля.	1244	1828 14 Июля.	1278	1861 9 Июля.
1210	1795 18 Июля.	1245	1829 3 Июля.	1279	1862 29 Июня.
1211	1796 7 Июля.	1246	1830 22 Июня.	1280	1863 18 Июня.
1212	1797 26 Июня.	1247	1831 12 Июня.	1281	1864 6 Июня.
1213	1798 15 Июня.	1248	1832 31 Мая.	1282	1865 27 Мая.
1214	1799 5 Июня.	1249	1833 21 Мая.	1283	1866 16 Мая.
1215	1800 25 Мая.	1250	1834 10 Мая.	1284	1867 5 Мая.
1216	1801 14 Мая.	1251	1835 29 Апр.	1285	1868 24 Апр.
1217	1802 4 Мая.	1252	1836 18 Апр.	1286	1869 13 Апр.
1218	1803 23 Апр.	1253	1837 7 Апр.	1287	1870 3 Апр.
1219	1804 12 Апр.	1254	1838 27 Мар.	1288	1871 23 Мар.
1220	1805 1 Апр.	1255	1839 17 Мар.	1289	1872 11 Мар.
1221	1806 21 Мар.	1256	1840 5 Мар.	1290	1873 1 Мар.
1222	1807 11 Мар.	1257	1841 23 Фев.	1291	1874 18 Фев.
1223	1808 28 Фев.	1258	1842 12 Фев.	1292	1875 7 Фев.
1224	1809 16 Фев.	1259	1843 1 Фев.	1293	1876 28 Январ.
1225	1810 6 Фев.	1260	1844 22 Январ.	1294	1877 16 Январ.
1226	1811 26 Январ.	1261	1845 10 Январ.	1295	1878 5 Январ.
1227	1812 16 Январ.	1262	1845 30 Дек.	1296	1878 26 Дек.
1228	1813 4 Январ.	1263	1846 20 Дек.	1297	1879 15 Дек.
1229	1813 24 Дек.	1264	1847 9 Дек.	1298	1880 4 Дек.
1230	1814 14 Дек.	1265	1848 27 Ноябрь.	1299	1881 23 Ноябрь.
1231	1815 3 Дек.	1266	1849 17 Ноябрь.	1300	1882 12 Ноябрь.
1232	1816 21 Ноябрь.				

РОССІЙСКІЕ
ИМПЕРАТОРСКІЙ ДОМЪ

ОТДѢЛЕНІЕ ВТОРОЕ.

Часть первая.

Ея Императорскаго Высочества, Императрицы Государыни Императрицы АЛЕКСАНДРЫ НИКОЛАЕВНЫ, Императрицы Александры Федоровны (Принцесса Гессен-Дармштадтская), родилась въ 1844 году, 24-го мая.

Его Императорскаго Высочества, Великого Герцога Виссвадена, Цесаревича и Великая Княжна АЛЕКСАНДРЪ АЛЕКСАНДРОВИЧЪ, родился въ 1845 году, 26-го октября.

Ея Императорская Высочества, Императрицы Государыни Цесаревны и Великая Княжна, МАРИЯ ФЕОДОРОВНА (Принцесса Датская), родилась въ 1847 году, 13-го января.

Его Императорскаго Высочества, Великого Герцога Виссвадена, Императрицы Александры Федоровны (Принцесса Датская) АЛЕКСАНДРОВИЧЪ, родился въ 1869 году, 9-го мая.

Его Императорскаго Высочества, Великого Герцога Виссвадена, Императрицы Александры Федоровны (Принцесса Датская) ГЕОРГИЙ АЛЕКСАНДРОВИЧЪ, родился въ 1871 году, 27-го января.

№	Год	Сп. Конт.	№	Год	Сп. Конт.	№	Год	Сп. Конт.			
1388	1882	50	Дек.	1339	1887	21	Дек.	1297	1882	8	Дек.
1389	1882	18	Дек.	1340	1888	21	Дек.	1298	1883	27	Дек.
1390	1883	2	Дек.	1341	1888	20	Дек.	1299	1883	16	Дек.
1391	1883	14	Дек.	1342	1889	2	Дек.	1300	1883	4	Дек.
1392	1883	23	Дек.	1343	1889	20	Дек.	1301	1883	24	Дек.
1393	1884	7	Дек.	1344	1889	19	Дек.	1302	1883	13	Дек.
1394	1884	24	Дек.	1345	1889	7	Дек.	1303	1883	1	Дек.
1395	1884	12	Дек.	1346	1889	20	Дек.	1304	1887	22	Дек.
1396	1884	31	Дек.	1347	1889	18	Дек.	1305	1888	11	Дек.
1397	1884	14	Дек.	1348	1889	18	Дек.	1306	1888	31	Дек.
1398	1884	2	Дек.	1349	1889	22	Дек.	1307	1888	20	Дек.
1399	1884	19	Дек.	1350	1889	14	Дек.	1308	1888	8	Дек.
1400	1884	24	Дек.	1351	1889	2	Дек.	1309	1888	28	Дек.
1401	1884	7	Дек.	1352	1889	2	Дек.	1310	1888	28	Дек.
1402	1884	20	Дек.	1353	1889	17	Дек.	1311	1888	6	Дек.
1403	1884	12	Дек.	1354	1889	11	Дек.	1312	1888	27	Дек.
1404	1884	2	Дек.	1355	1889	2	Дек.	1313	1888	17	Дек.
1405	1884	12	Дек.	1356	1889	12	Дек.	1314	1888	2	Дек.
1406	1884	21	Дек.	1357	1889	22	Дек.	1315	1888	24	Дек.
1407	1884	2	Дек.	1358	1889	12	Дек.	1316	1888	13	Дек.
1408	1884	12	Дек.	1359	1889	19	Дек.	1317	1888	2	Дек.
1409	1884	7	Дек.	1360	1889	11	Дек.	1318	1888	11	Дек.
1410	1884	27	Дек.	1361	1889	2	Дек.	1319	1888	1	Дек.
1411	1884	14	Дек.	1362	1889	20	Дек.	1320	1888	16	Дек.
1412	1884	28	Дек.	1363	1889	12	Дек.	1321	1888	7	Дек.
1413	1884	10	Дек.	1364	1889	1	Дек.	1322	1888	15	Дек.
1414	1884	6	Дек.	1365	1889	22	Дек.	1323	1888	16	Дек.
1415	1884	20	Дек.	1366	1889	10	Дек.	1324	1888	2	Дек.
1416	1884	16	Дек.	1367	1889	10	Дек.	1325	1888	20	Дек.
1417	1884	1	Дек.	1368	1889	20	Дек.	1326	1888	15	Дек.
1418	1884	27	Дек.	1369	1889	2	Дек.	1327	1888	4	Дек.
1419	1884	14	Дек.	1370	1889	27	Дек.	1328	1888	23	Дек.
1420	1884	2	Дек.	1371	1889	11	Дек.	1329	1888	12	Дек.
1421	1884	12	Дек.								

КОПІЯ ВИДАТО
 ОТВѢТН ВЛОК
 Училища

РОССІЙСКІЙ ИМПЕРАТОРСКІЙ ДОМЪ.

Его Величество, Благочестивѣйшій Государь Императоръ **АЛЕКСАНДРЪ НИКОЛАЕВИЧЪ**, Самодержецъ Всероссійскій, родился въ 1818 году, 17-го апрѣля; вступилъ на Престоль 19-го февраля, 1855 года.

Ея Величество, Благочестивѣйшая Государыня Императрица **МАРІЯ АЛЕКСАНДРОВНА** (Принцесса Гессенъ-Дармштадтская), родилась въ 1824 году, 27-го іюля.

Его Императорское Высочество, Благовѣрный Государь, Наслѣдникъ Цесаревичъ и Великій Князь **АЛЕКСАНДРЪ АЛЕКСАНДРОВИЧЪ**, родился въ 1845 году, 26-го февраля.

Ея Императорское Высочество, Благовѣрная Государыня Цесаревна и Великая Княгиня **МАРІЯ ѲЕОДОРОВНА** (Принцесса Датская), родилась въ 1847 году, 14-го ноября.

Его Императорское Высочество, Благовѣрный Государь Великій Князь **НИКОЛАЙ АЛЕКСАНДРОВИЧЪ**, родился въ 1868 году, 6-го мая.

Его Императорское Высочество, Благовѣрный Государь Великій Князь **ГЕОРГІЙ АЛЕКСАНДРОВИЧЪ**, родился въ 1871 году, 27-го апрѣля.

Его Императорское Высочество, Благовѣрный Государь Великій Князь **ВЛАДИМІРЪ АЛЕКСАНДРОВИЧЪ**, родился въ 1847 году, 10-го апрѣля.

Ея Императорское Высочество, Государыня Великая Княгиня **МАРІЯ ПАВЛОВНА**, родилась въ 1854 году, 14-го мая.

Его Императорское Высочество, Благовѣрный Государь Великій Князь **АЛЕКСІЙ АЛЕКСАНДРОВИЧЪ**, родился въ 1850 году, 2-го января.

Его Императорское Высочество, Благовѣрный Государь Великій Князь **СЕРГІЙ АЛЕКСАНДРОВИЧЪ**, родился въ 1857 году, 29-го апрѣля.

Его Императорское Высочество, Благовѣрный Государь Великій Князь **ПАВЕЛЬ АЛЕКСАНДРОВИЧЪ**, родился въ 1860 году, 21-го сентября.

Его Императорское Высочество, Благовѣрный Государь Великій Князь **КОНСТАНТИНЪ НИКОЛАЕВИЧЪ**, родился въ 1827 году, 9-го сентября.

Ея Императорское Высочество, Благовѣрная Государыня Великая Княгиня **АЛЕКСАНДРА ІОСИФОВНА** (Принцесса Саксенъ-Альтенбургская), родилась въ 1830 году, 26-го іюня.

Его Императорское Высочество, Благовѣрный Государь Великій Князь **НИКОЛАЙ КОНСТАНТИНОВИЧЪ**, родился въ 1850 году, 2-го февраля.

Его Императорское Высочество, Благовѣрный Государь Великій Князь **КОНСТАНТИНЪ КОНСТАНТИНОВИЧЪ**, родился въ 1858 году, 10-го августа.

Его Императорское Высочество, Благовѣрный Государь Великій Князь **ДИМИТРІЙ КОНСТАНТИНОВИЧЪ**, родился въ 1860 году, 1-го іюня.

Его Императорское Высочество, Благовѣрный Государь Великій Князь **ВЯЧЕСЛАВЪ КОНСТАНТИНОВИЧЪ**, родился въ 1862 году, 1-го іюля.

Его Императорское Высочество, Благовѣрный Государь Великій Князь **НИКОЛАЙ НИКОЛАЕВИЧЪ** — Старшій, родился въ 1831 году, 27-го іюля.

Ея Императорское Высочество, Благовѣрная Государыня Великая Княгиня **АЛЕКСАНДРА ПЕТРОВНА** (Принцесса Ольденбургская), родилась въ 1838 году, 21-го мая.

Его Императорское Высочество, Благовѣрный Государь Великій Князь **НИКОЛАЙ НИКОЛАЕВИЧЪ** — Младшій, родился въ 1856 году, 6-го ноября.

Его Императорское Высочество, Благовѣрный Государь Великій Князь **ПЕТРЪ НИКОЛАЕВИЧЪ**, родился въ 1864 году, 10-го января.

Его Императорское Высочество, Благовѣрный Государь Великій Князь **МИХАИЛЬ НИКОЛАЕВИЧЪ**, родился въ 1832 году, 13-го октября.

Ея Императорское Высочество, Благовѣрная Государыня Великая Княгиня **ОЛЬГА ФЕОДОРОВНА** (Принцесса Баденская), родилась въ 1839 году, 8-го сентября.

Его Императорское Высочество, Благовѣрный Государь Великій Князь **НИКОЛАЙ МИХАИЛОВИЧЪ**, родился въ 1859 году, 14-го апрѣля.

Его Императорское Высочество, Благовѣрный Государь Великій Князь **МИХАИЛЬ МИХАИЛОВИЧЪ**, родился въ 1861 году, 4-го октября.

Его Императорское Высочество, Благовѣрный Государь Великій Князь **ГЕОРГІЙ МИХАИЛОВИЧЪ**, родился въ 1863 году, 11-го августа.

Его Императорское Высочество, Благовѣрный Государь Великій Князь **АЛЕКСАНДРЪ МИХАИЛОВИЧЪ**, родился въ 1866 году, 1-го апрѣля.

Его Императорское Высочество, Благовѣрный Го-

сударь Великій Князь СЕРГІЙ МИХАИЛОВИЧЪ, родился въ 1869 году, 25-го сентября.

Ея Императорское Высочество, Благовѣрная Государыня Великая Княгиня МАРІЯ АЛЕКСАНДРОВНА, родилась въ 1853 году, 5-го октября; въ супружествѣ съ Ею Королевскимъ Высочествомъ Принцемъ Альфредомъ-Эрнестомъ-Альбертомъ Великобританскимъ, Герцогомъ Эдинбургскимъ.

Ея Императорское Высочество, Благовѣрная Государыня Великая Княгиня МАРІЯ НИКОЛАЕВНА, родилась въ 1819 году, 6-го августа.

Ея Королевское Величество, Благовѣрная Государыня ОЛЬГА НИКОЛАЕВНА, родилась въ 1822 г., 30 августа; въ супружествѣ съ Ею Величествомъ Королемъ Виртембергскимъ Карломъ-Фридрихомъ-Александромъ.

Ея Королевское Величество, Благовѣрная Государыня ОЛЬГА КОНСТАНТИНОВНА, родилась въ 1851 году, 22-го августа; въ супружествѣ съ Королемъ Эддиновъ Георгомъ I.

Ея Императорское Высочество, Благовѣрная Государыня Великая Княгиня ВѢРА КОНСТАНТИНОВНА, родилась въ 1854 году, 4-го февраля; въ супружествѣ съ Ею Королевскимъ Высочествомъ Герцогомъ Вильгельмомъ-Евгеніемъ Виртембергскимъ.

Ея Императорское Высочество, Благовѣрная Государыня Великая Княжна АНАСТАСІЯ МИХАИЛОВНА, родилась въ 1860 году, 16-го іюля.

Ея Императорское Высочество, Благовѣрная Государыня Великая Княгиня ЕКАТЕРИНА МИХАИЛОВНА, родилась въ 1827 году, 16-го августа; въ супружествѣ съ Ею Великогерцогскимъ Высочествомъ Герцогомъ Георгомъ Мекленбургъ-Стрелицкимъ.

Дѣти Ея Императорскаго Высочества, Государыни Великой Княгини МАРИИ НИКОЛАЕВНЫ, отъ

брака съ покойнымъ Его Императорскимъ Высочествомъ Герцогомъ Максимилианомъ Лейхтенбергскимъ:

сыновья, ихъ императорскія высочества, князья романовскіе, герцоги лейхтенбергскіе:

Благовѣрный Государь Князь НИКОЛАЙ МАКСИМИЛАНОВИЧЪ, родился въ 1843 году, 23-го іюля.

Благовѣрный Государь Князь ЕВГЕНІЙ МАКСИМИЛАНОВИЧЪ, родился въ 1847 году, 27-го января.

Благовѣрный Государь Князь СЕРГІЙ МАКСИМИЛАНОВИЧЪ, родился въ 1849 году, 8-го декабря.

Благовѣрный Государь Князь ГЕОРГІЙ МАКСИМИЛАНОВИЧЪ, родился въ 1852 г., 17-го февраля.

дщери, ихъ императорскія высочества, княжны романовскія, герцогини лейхтенбергскія:

Благовѣрная Государыня Княгиня МАРІЯ МАКСИМИЛАНОВНА, родилась въ 1841 г., 4-го октября; въ супружествѣ съ Его Великогерцогскимъ Высочествомъ, Принцемъ Вильгельмомъ Баденскимъ.

Благовѣрная Государыня Княгиня ЕВГЕНІЯ МАКСИМИЛАНОВНА, родилась въ 1845 г., 20-го марта; въ супружествѣ съ Его Высочествомъ Принцемъ Александромъ Петровичемъ Ольденбургскимъ.

АСТРОНОМИЧЕСКІЯ СВѢДѢНІЯ.

НЕБЕСНЫЯ ЯВЛЕНІЯ ВЪ 1875 ГОДУ.

(Моменты явленій означаютъ среднее время того мѣста, къ которому они относятся; а тѣ изъ моментовъ, у которыхъ мѣсто не упоминается, означаютъ среднее время тифлисскаго меридіана. Числа мѣсяца показаны по старому стилю.)

1) Начало время года.

Мѣсяцъ.	Число.	Часъ.	Минуты.	Вступленіе солнца въ знакъ	Начало
Марта	9	3	20 утр.	Овна.	Весны.
Іюня	9	11	46 веч.	Рака.	Лѣта.
Сентября	11	2	14 „	Вѣсовъ.	Осени.
Декабря	10	8	15 утр.	Козерога.	Зимы.

2) Затмѣнія.

Въ 1875 году случатся два затмѣнія солнца, которыя однако не будутъ видимы на Кавказѣ. Затмѣнія луны не будутъ.

Марта 25. Затмѣніе солнца, видимое въ южной Африкѣ, въ юговосточной Азіи и въ Индійскомъ Архипелагѣ. Линія центрального затмѣнія, начинающаяся близъ мыса Доброй Надежды, проходитъ черезъ Индійскій океанъ по сѣверовосточному направленію, пересѣкаетъ полуостровъ Малакку, самую сѣверную часть Сіамскаго залива, Сіамское королевство, Анамскую имперію и Южно-Китайское море; потомъ между островами Формозою и Манильею вступаетъ въ Тихій океанъ, послѣ чего поворачиваетъ къ югу и теряется близъ Маріанскихъ острововъ. Въ полосѣ, простирающейся на 48 миль *) по обѣ стороны описанной линіи, затмѣніе будетъ полное. Главные города Сіамскаго королевства и Анамской имперіи, Банкокъ и Гуэ, находятся на этой полосѣ.

*) т. е. итальянскихъ, которыхъ 60 равны одному градусу земнаго экватора.

Сентября 17. Затмѣніе солнца, видимое въ восточной части сѣверной Америки, въ Вестъ-Индіи, въ западной Европѣ, въ Африкѣ и въ Аравіи. Линія центральнаго затмѣнія, начинающаяся на южномъ берегу рѣки Онтарио, проходитъ черезъ штаты Нью-Йоркъ, Вермонтъ, Нью-Гамширъ, и составляетъ материкъ Америки на разстояніи 21 мили къ сѣверу отъ Бостона; потомъ протянувшись черезъ Атлантическій океанъ по юго-восточному направлению, вступаетъ въ материкъ Африки 80 миль сѣвернѣе города на устьѣ Сенегала; прошедши же черезъ Сенегамбію и Верхнюю Гвинею оставляетъ материкъ на Берегу Слоновыхъ-Костей 100 миль къ востоку отъ Пальмоваго мыса, продолжается черезъ Гвинейскій заливъ, входитъ въ Анголу 60 миль южнѣе главнаго города Санъ-Паоло де-Лоанда и пересѣкаетъ южную Африку, которую оставляетъ 20 миль южнѣе Мозамбика; наконецъ переходитъ черезъ Мозамбикскій проливъ и теряется близъ берега Мадагаскара. Въ полосѣ, простирающейся на 42 мили по обѣ стороны описанной линіи, затмѣніе будетъ кольцеобразное. Города Бостонъ и Мозамбикъ находятся на этой полосѣ.

Часъ	0 24	Углы	Длина	Ширина	Фазисы	Солнечн. дискъ	Слѣдъ	Точка	Рассвѣтъ
31	0 24								
30	10								
29	30								
28	43								
27	56								
26	1 11								
25	2 31								
24	4 21								
23	7 11								
22	10 51								
21	15 21								
20	20 41								
19	26 51								
18	34 11								
17	42 31								
16	51 51								
15	0 21								
14	1 11								
13	2 31								
12	4 21								
11	7 11								
10	10 51								
9	15 21								
8	20 41								
7	26 51								
6	34 11								
5	42 31								
4	51 51								
3	0 21								
2	1 11								
1	2 31								
0	4 21								

31 СЕПТЕМБРЕ ВЕЛИКОЛЕННИКО ВОТШЕЧУ КУВУИСП

3) СРЕДНЕЕ ВРЕМЯ ИСТИННАГО ПОЛДНЯ НА КАВКАЗЪ И ЗА КАВКАЗОМЪ ВЪ 1875 ГОДУ.

Ст. ст.	Январь.	Февраль.	Мартъ.	Апрѣль.	Май.	Юнь.	Юль.	Августъ.	Сентябрь.	Октябрь.	Ноябрь.	Декабрь.
1	ч. м. с. 12 8 53	ч. м. с. 12 14 29	ч. м. с. 12 9 45	ч. м. с. 12 0 38	ч. м. с. 11 56 9	ч. м. с. 11 59 39	ч. м. с. 12 5 24	ч. м. с. 12 4 43	ч. м. с. 11 55 59	ч. м. с. 11 46 22	ч. м. с. 11 44 22	ч. м. с. 11 54 14
2	9 15	27	28	23	9	52	31	32	37	8	31	42
3	36	24	11	7	9	12 0 4	37	21	16	45 54	40	55 11
4	57	21	8 54	11 59 53	9	17	43	9	54 55	41	51	40
5	10 18	17	37	38	10	29	49	3 57	34	29	45 2	56 10
6	37	12	19	24	11	42	54	44	12	17	14	39
7	56	6	1	10	14	55	58	31	53 51	5	27	57 9
8	11 14	0	7 43	58 57	16	1 8	6 2	17	30	44 55	41	39
9	31	13 53	25	44	19	21	5	3	9	45	56	58 9
10	48	46	7	31	23	34	8	2 48	52 48	35	46 11	39
11	12 3	38	6 49	19	27	47	11	33	27	27	27	59 9
12	18	29	30	8	32	2 0	12	17	6	19	45	39
13	32	20	12	57 57	37	12	13	1	51 46	12	47 2	12 0 9
14	46	10	5 53	46	43	25	14	1 45	25	5	21	39
15	58	12 59	35	36	50	38	14	28	5	43 59	41	1 9
16	13 10	48	16	27	56	50	13	11	50 45	54	48 1	38
17	21	37	4 58	18	57 4	3 2	12	0 54	25	50	22	2 8
18	31	25	39	9	12	14	11	36	6	47	43	37
19	40	12	21	1	20	26	8	18	49 46	44	49 5	3 6
20	49	0	3	56 54	28	38	5	11 59 59	27	42	28	35
21	57	11 46	3 45	47	38	49	2	41	9	41	52	4 3
22	14 4	32	27	41	47	4 1	5 58	22	48 50	41	50 16	31
23	10	18	9	35	57	11	53	2	32	41	40	59
24	15	4	2 51	30	58 7	22	48	58 43	15	42	51 5	5 26
25	20	10 49	34	25	18	32	42	23	47 57	44	31	53
26	23	33	17	21	29	42	35	3	40	47	57	6 19
27	26	17	0	18	40	51	28	57 42	24	51	52 24	45
28	28	1	1 43	15	51	5 0	20	22	8	55	51	7 11
29	30		26	12	59 3	8	12	1	46 52	44 1	53 18	35
30	30		10	11	15	16	3	56 40	37	7	46	8 0
31	30		0 54		27		4 53	20		14		23

СРЕДНЕЕ ВРЕМЯ ВОСХОДА И ЗАХОДА ЦЕНТРА СОЛНЦА ВЪ ТИФЛИСѢ.

Ст. ст.	Январь.		Февраль.		Мартъ.		Апрѣль.		Май.		Юнь.		Юль.		Августъ.		Сентябрь.		Октябрь.		Ноябрь.		Декабрь.																												
	Вос.	Зах.	Вос.	Зах.	Вос.	Зах.	Вос.	Зах.	Вос.	Зах.	Вос.	Зах.	Вос.	Зах.	Вос.	Зах.	Вос.	Зах.	Вос.	Зах.	Вос.	Зах.	Вос.	Зах.																											
1	7	27	4	51	7	0	5	29	6	17	6	3	5	25	6	37	4	44	7	9	4	26	7	33	4	38	7	33	5	7	2	5	39	6	12	6	11	5	21	6	48	4	41	7	20	4	29				
2	27	52	6	59	30	16	4	24	38	43	10	26	34	38	32	8	0	40	11	12	20	49	40	21	29	27	52	6	59	30	16	4	24	38	43	10	26	34	38	32	8	0	40	11	12	20	49	40	21	29	
3	27	53	58	32	14	5	22	39	42	11	26	34	39	32	9	6	59	41	9	13	18	50	39	22	29	27	53	58	32	14	5	22	39	42	11	26	34	39	32	9	6	59	41	9	13	18	50	39	22	29	
4	26	54	56	33	12	6	20	40	41	12	26	35	40	31	10	58	42	7	14	17	52	38	22	29	26	54	56	33	12	6	20	40	41	12	26	35	40	31	10	58	42	7	14	17	52	38	22	29			
5	26	55	55	34	11	7	19	41	40	13	26	35	41	30	11	56	43	5	15	15	53	37	23	30	26	55	55	34	11	7	19	40	13	26	35	41	30	11	56	43	5	15	15	53	37	23	30				
6	25	56	54	35	9	8	17	42	39	14	26	35	42	30	12	55	44	4	16	13	54	36	24	30	25	56	54	35	9	8	17	42	39	14	26	35	42	30	12	55	44	4	16	13	54	36	24	30			
7	25	58	52	37	7	9	16	43	38	15	26	36	43	29	13	53	45	2	18	12	55	35	24	30	24	58	52	37	7	9	16	43	38	15	26	36	43	29	13	53	45	2	18	12	55	35	24	30			
8	24	59	51	38	6	10	14	44	37	16	26	36	43	28	14	52	46	0	19	10	56	35	25	31	23	59	51	38	6	10	14	44	37	16	26	36	43	28	14	52	46	0	19	10	56	35	25	31			
9	23	5	0	49	39	4	12	13	45	37	17	27	36	44	27	15	50	47	5	58	20	9	58	34	25	31	23	59	51	38	6	10	14	44	37	16	26	36	44	27	15	50	47	5	58	20	9	58	34	25	31
10	23	1	48	40	2	13	11	46	36	18	27	36	45	26	16	49	48	57	21	7	59	33	26	32	23	1	48	40	2	13	11	46	36	18	27	36	45	26	16	49	48	57	21	7	59	33	26	32			
11	22	2	46	42	0	14	10	47	35	18	27	37	46	26	17	47	49	55	22	6	7	0	33	26	32	22	2	46	42	0	14	10	47	35	18	27	37	46	26	17	47	49	55	22	6	7	0	33	26	32	
12	21	4	46	43	5	15	8	49	34	19	27	37	47	25	18	46	50	53	23	5	1	32	27	33	21	4	46	43	5	15	8	49	34	19	27	37	47	25	18	46	50	53	23	5	1	32	27	33			
13	21	5	44	44	57	16	7	50	33	20	28	37	48	24	19	44	51	51	25	3	2	32	27	33	21	5	44	44	57	16	7	50	33	20	28	37	48	24	19	44	51	51	25	3	2	32	27	33			
14	20	6	43	45	55	17	5	51	33	21	28	37	49	23	20	42	52	50	26	2	3	31	28	34	20	6	43	45	55	17	5	51	33	21	28	37	49	23	20	42	52	50	26	2	3	31	28	34			
15	19	7	41	46	54	18	4	52	32	22	28	37	50	22	21	41	53	48	27	0	5	31	28	35	19	7	41	46	54	18	4	52	32	22	28	37	50	22	21	41	53	48	27	0	5	31	28	35			
16	18	9	40	48	52	19	3	53	32	23	29	37	51	21	22	39	54	46	28	4	59	6	30	28	36	18	9	40	48	52	19	3	53	32	23	29	37	51	21	22	39	54	46	28	4	59	6	30	28	36	
17	17	10	38	49	50	20	1	54	31	24	29	37	52	20	23	38	55	45	29	58	7	30	28	36	17	10	38	49	50	20	1	54	31	24	29	37	52	20	23	38	55	45	29	58	7	30	28	36			
18	16	11	37	50	49	21	0	55	30	24	30	37	53	19	24	36	57	43	31	56	8	30	29	37	16	11	37	50	49	21	0	55	30	24	30	37	53	19	24	36	57	43	31	56	8	30	29	37			
19	16	13	35	51	47	22	4	59	56	30	25	30	37	54	18	25	34	58	41	32	55	9	29	38	16	13	35	51	47	22	4	59	56	30	25	30	37	54	18	25	34	58	41	32	55	9	29	38			
20	14	14	32	52	45	24	57	57	29	26	31	37	55	17	26	33	59	39	33	54	10	29	29	39	14	14	32	52	45	24	57	57	29	26	31	37	55	17	26	33	59	39	33	54	10	29	29	39			
21	13	15	31	53	43	25	56	58	29	27	31	36	56	16	28	31	6	0	38	34	53	11	29	29	40	13	15	31	53	43	25	56	58	29	27	31	36	56	16	28	31	6	0	38	34	53	11	29	29	40	
22	12	16	29	55	42	26	55	59	28	27	32	36	57	15	29	29	1	36	36	51	12	29	29	40	12	16	29	55	42	26	55	59	28	27	32	36	57	15	29	29	1	36	36	51	12	29	29	40			
23	11	18	27	56	40	27	53	7	0	28	28	32	36	58	13	30	28	2	34	37	50	13	28	29	41	11	18	27	56	40	27	53	7	0	28	28	32	36	58	13	30	28	2	34	37	50	13	28	29	41	
24	10	19	26	57	38	28	52	1	28	29	33	36	59	12	31	26	3	33	38	49	14	28	29	42	10	19	26	57	38	28	52	1	28	29	33	36	59	12	31	26	3	33	38	49	14	28	29	42			
25	9	20	24	58	37	29	51	3	27	30	33	35	5	0	11	32	24	4	31	39	48	15	28	29	43	9	20	24	58	37	29	51	3	27	30	33	35	5	0	11	32	24	4	31	39	48	15	28	29	43	
26	8	22	22	59	35	30	50	4	27	30	34	35	1	10	33	23	5	29	41	47	16	28	29	44	8	22	22	59	35	30	50	4	27	30	34	35	1	10	33	23	5	29	41	47	16	28	29	44			
27	7	23	21	6	0	33	31	49	5	27	31	35	35	2	8	34	21	6	28	42	46	17	28	29	45	7	23	21	6	0	33	31	49	5	27	31	35	35	2	8	34	21	6	28	42	46	17	28	29	45	
28	5	24	19	1	32	32	47	6	27	31	36	34	3	7	35	19	7	26	43	44	18	28	29	46	5	24	19	1	32	32	47	6	27	31	36	34	3	7	35	19	7	26	43	44	18	28	29	46			
29	4	25			30	33	46	7	26	32	36	34	4	6	36	17	8	24	44	43	18	28	28	47	4	25			30	33	46	7	26	32	36	34	4	6	36	17	8	24	44	43	18	28	28	47			
30	3	27			28	34	45	8	26	32	37	33	5	4	37	16	10	23	45	42	19	28	28	48	3	27			28	34	45	8	26	32	37	33	5	4	37	16	10	23	45	42	19	28	28	48			
31	2	28			27	36	</																																												

4) СРЕДНЕЕ ВРЕМЯ ВОСХОЖДЕНИЯ И

1. Восхо

Старый стиль.	Эривань. Шир. 40°10',3	Шемаха. Шир. 40°37',9	Тифлисъ. Шир. 41°43',1
Января..... 1	7 ч. 23м.	7 ч. 24м.	7 ч. 27 м.
11	18	19	22
21	10	11	13
Февраля..... 1	6. 58	6. 59	0
11	44	45	6. 46
21	30	30	31
Марта..... 1	17	17	17
11	1	1	0
21	5. 44	5. 44	5. 43
Апрѣля..... 1	27	26	25
11	12	12	10
21	4. 59	4. 58	4. 56
Мая..... 1	48	47	44
11	39	38	35
21	34	32	29
Юня..... 1	31	30	26
11	32	31	27
21	36	35	31
Юля..... 1	42	41	38
11	50	49	46
21	59	58	56
Августа..... 1	5. 10	5. 9	5. 7
11	19	19	17
21	29	29	28
Сентября..... 1	40	39	39
11	49	49	49
21	59	59	6. 0
Октября..... 1	6. 9	6. 10	11
11	20	21	22
21	32	32	34
Ноября..... 1	44	45	48
11	56	57	7. 0
21	7. 7	7. 8	11
Декабря..... 1	15	17	20
11	21	23	26
21	24	26	29

СРЕДНЕЕ ВРЕМЯ ВОСХОДУ И ЗАХОДУ ПЕНЕЛУ СОЛНЦА ВЪ ГИЗНИСЪ.

0 ЗАХОЖДЕНИЯ ЦЕНТРА СОЛНЦА.

ж д е н и е.

Дербентъ. Шир. 42°3',3	Кутаисъ. Шир. 42°16',7	Пятигорскъ. Шир. 44°2',6	Ставрополь. Шир. 45°3',2
7 ч. 29 м.	7 ч. 29 м.	7 ч. 35 м.	7 ч. 38 м.
23	24	28	31
14	15	19	21
1	1	5	6
6. 47	6. 47	6. 49	6. 51
31	31	32	33
18	18	18	19
0	0	0	0
5. 43	5. 43	5. 42	5. 41
25	25	22	21
9	9	6	4
4. 55	4. 55	4. 51	4. 48
43	43	38	35
34	33	28	24
28	27	21	17
25	24	18	14
26	25	18	15
30	29	23	19
37	36	30	26
45	44	39	36
55	54	50	47
5. 6	5. 6	5. 1	5. 0
17	16	13	12
27	27	25	24
39	38	37	37
49	49	49	49
6. 0	6. 0	6. 1	6. 1
11	11	13	14
23	23	26	27
35	35	39	41
49	49	54	56
7. 1	7. 2	7. 7	7. 10
12	13	19	22
21	22	28	32
28	28	34	38
30	31	37	41

Старый стиль.	Эривань. Шир. 40°10',3	Шемаха. Шир. 40°37',9	Тифлисъ. Шир. 41°43',1
Января..... 1	4 ч. 55м.	4 ч. 54м.	4 ч. 51м.
11	5. 6	5. 5	5. 2
21	18	17	15
Февраля..... 1	32	31	29
11	43	43	42
21	54	54	53
Марта..... 1	6. 3	6. 3	6. 3
11	13	14	14
21	24	24	25
Апрѣля..... 1	35	35	37
11	45	46	47
21	55	56	58
Мая..... 1	7. 5	7. 6	7. 9
11	14	15	18
21	22	23	27
Юня..... 1	28	30	33
11	31	33	37
21	31	33	36
Юля..... 1	28	29	33
11	21	23	26
21	12	13	16
Августа..... 1	6. 59	7. 0	7. 2
11	45	6. 45	6. 47
21	29	30	31
Сентября..... 1	11	12	12
11	5. 55	5. 55	5. 55
21	38	38	38
Октября..... 1	23	22	21
11	8	7	6
21	4. 55	4. 54	4. 53
Ноября..... 1	44	43	41
11	37	36	33
21	33	32	29
Декабря..... 1	33	32	29
11	37	36	32
21	44	43	40

Дербентъ. Шир. 42°3',3	Кутаисъ. Шир. 42°16',7	Пятигорскъ. Шир. 44°2',6	Ставрополь. Шир. 45°3',2
4 ч. 50 м.	4 ч. 49 м.	4 ч. 43 м.	4 ч. 40 м.
5. 1	5. 1	5. 56	5. 53
14	14	5. 10	5. 7
29	28	25	23
41	41	39	37
53	53	52	51
6. 2	6. 2	6. 2	6. 2
14	14	14	14
25	25	26	27
37	37	40	41
48	48	52	53
59	7. 0	7. 4	7. 6
7. 10	7. 10	7. 15	7. 18
20	20	26	29
28	29	35	38
35	35	42	46
38	39	45	49
38	38	45	48
34	35	40	44
27	27	33	36
17	17	22	24
2	8	7	9
6. 48	6. 48	6. 51	6. 52
31	32	34	35
12	13	13	14
5. 55	5. 55	5. 55	5. 55
38	37	37	36
21	21	19	18
5	5	2	1
4. 52	4. 51	4. 48	4. 46
40	39	35	32
32	31	26	23
28	27	21	18
27	27	21	17
31	30	24	20
38	38	32	28

Въ предыдущей таблицѣ показаны моменты восхода и захода солнца для семи главныхъ городовъ Кавказскаго и Закавказскаго края. Изъ нихъ могутъ быть легко найдены тѣ же моменты и для всѣхъ остальныхъ мѣстъ, находящихся между параллелями широты 40° и 45° , посредствомъ арифметическаго дѣйствія, называемаго интерполяціею, которое въ этомъ случаѣ почти не требуетъ никакого вычисленія. Время восхода и захода свѣтилъ на данномъ мѣстѣ земли зависитъ только отъ его географической широты. Слѣдовательно въ таблицѣ расположенной, какъ предыдущая таблица, по возрастающимъ широтамъ, числа минутъ, находящіяся на той же горизонтальной линіи, должны увеличиваться или уменьшаться соразмѣрно разностямъ широты. Стоитъ только взглянуть на таблицу, чтобы убѣдиться въ справедливости этого закона. Слѣдовательно, чтобы найти моменты восхода и захода для какого нибудь другаго мѣста (А), широта котораго извѣстна, нужно отыскать тѣ два мѣста таблицы, которыя находятся въ кратчайшемъ разстояніи отъ параллели широты мѣста А одно къ югу, другое къ сѣверу, вычислить разности между широтами ихъ и широтою мѣста А, и опредѣлить моменты восхода и захода такъ, чтобы разности временъ были пропорціональны разностямъ широтъ, что дѣлается посредствомъ тройнаго правила. Но какъ между двумя послѣдовательными моментами, находящимися на той же горизонтальной линіи, никогда не встрѣтятся разности болѣе семи минутъ, то по большей части не будетъ надобности въ вычисленіи тройнаго правила, потому что самое поверхностное соображеніе будетъ достаточно для опредѣленія чиселъ, соответствующихъ мѣсту А.

Чтобы объяснить вышесказанное примѣромъ, составимъ таблицу восхода и захода солнца для города Баку. Въ таблицѣ географическаго положенія всѣхъ замѣчательныхъ мѣстъ Кавказскаго и Закавказскаго края, помѣщенной въ Кавказскомъ Календарѣ на 1870 годъ, отд. 2, стр. 130, показана широта Баку $40^{\circ}22'$; слѣдовательно Эривань лежитъ $11'7$ южнѣе, а Шемаха $15'9$ сѣвернѣе чѣмъ Баку. По этому можемъ полагать безъ чувствительной погрѣшности, что параллель Баку занимаетъ средиву между параллелями Эривани и Шемахи, почему и всѣ числа минутъ, соответствующія Баку, будутъ среднія между числами Эривани и Шемахи. Слѣдовательно таблица для Баку будетъ:

		Восходь.		Заходь.
Января 1	7 ч. 23 $\frac{1}{2}$ м.		4 ч. 54 $\frac{1}{2}$ м.	
Января 11	7 » 18 $\frac{1}{2}$ »		5 » 5 $\frac{1}{2}$ »	
Января 21	7 » 10 $\frac{1}{2}$ »		5 » 17 $\frac{1}{2}$ »	
	и т. д.			

Подобнымъ образомъ рѣшаются все вопросы такого рода. Изъ таблицы видно, что разность нѣсколькихъ минутъ въ широтѣ не имѣетъ чувствительнаго вліянія на моменты восхода и захода. Напр. разность въ широтахъ Дербента и Кутаиса составляетъ 13 $\frac{1}{4}$, между тѣмъ какъ разность въ моментахъ этихъ двухъ мѣстъ никогда не превышаетъ одной минуты времени. Въ мѣстахъ же, находящихся приблизительно на той же параллели какъ напр. Тифлисъ и Ахалцихъ, или Кутаисъ и Редуть-Кале, моменты восхода и захода одни и тѣ же.

Мѣсяцъ	Число	Восходь	Заходь	и т. д.
Января	1	7 ч. 23 $\frac{1}{2}$ м.	4 ч. 54 $\frac{1}{2}$ м.	
Января	11	7 » 18 $\frac{1}{2}$ »	5 » 5 $\frac{1}{2}$ »	
Января	21	7 » 10 $\frac{1}{2}$ »	5 » 17 $\frac{1}{2}$ »	
		и т. д.		

В) ВОСХОДЪ СЪВОДЪ И ВЪИРІ ЧАВРІ ВЪ ЛМЕТНОСІ

5) ВОСХОДЪ, ЗАХОДЪ И ВИДЫ ЛУНЫ ВЪ ТИФЛИСЬ ВЪ 1875 ГОДУ.

Я Н В А Р Ъ.			Ф Е В Р А Л Ъ.			М А Р Т Ъ.			А П Р Ъ Л Ъ.			М А Й.			И Ю Н Ъ.		
Дни.	Ст. ст.	Среднее вре-мя.	Дни.	Ст. ст.	Среднее вре-мя.	Дни.	Ст. ст.	Среднее вре-мя.	Дни.	Ст. ст.	Среднее вре-мя.	Дни.	Ст. ст.	Среднее вре-мя.	Дни.	Ст. ст.	Среднее вре-мя.
С.	1	ч. м. 11.14веч.зах.	С.	1	ч. м. 0.51утр.зах.	В.	2	ч. м. 1.13утр.зах.	В.	1	ч. м. 0.33утр.	Ч.	1	ч. м. 1.45утр.зах.	В.	1	ч. м. 1.9утр.зах.
П.	3	0.21утр. ☽			8.19 — ☽			4.5веч. ☽			2.6 — зах.	П.	2	2.7 — —	П.	2	1.28 — —
		0.27 — зах.	В.	2	2.7 — зах.	П.	3	2.22утр.зах.	С.	2	2.45 — —	С.	3	2.27 — —	В.	3	1.50 — —
С.	4	1.43 — —	П.	3	3.21 — —	В.	4	3.20 — —	Ч.	3	3.16 — —	В.	4	2.45 — —	С.	4	2.14 — —
В.	5	3.0 — —	В.	4	4.27 — —	С.	5	4.6 — —	П.	4	3.40 — —	П.	5	3.4 — —	Ч.	5	2.44 — —
П.	6	4.18 — —	С.	5	5.22 — —	Ч.	6	4.42 — —	С.	5	4.1 — —	В.	6	3.23 — —	П.	6	3.21 — —
В.	7	5.32 — —	Ч.	6	6.6 — —	П.	7	5.10 — —	В.	6	4.20 — —	С.	7	3.45 — —	С.	7	2.55 — ☽
С.	8	6.36 — —	П.	7	6.40 — —	С.	8	5.34 — —	П.	7	4.38 — —	Ч.	8	4.11 — —			8.35веч.вос.
Ч.	9	7.28 — —	С.	8	7.7 — —	В.	9	5.55 — —	В.	8	4.57 — —			11.49 — ☽	В.	8	9.21 — —
		8.40веч. ☽			11.0 — ☽	П.	10	2.51 — ☽			7.29веч. ☽			7.46веч.вос.	П.	9	10.0 — —
П.	10	5.44 — вос.			5.47веч.вос.			6.48веч.вос.	С.	9	7.46 — вос.	П.	9	8.48 — —	В.	10	10.32 — —
С.	11	6.56 — —	В.	9	6.53 — —	В.	11	7.50 — —	Ч.	10	8.50 — —	С.	10	9.47 — —	С.	11	10.58 — —
В.	12	8.4 — —	П.	10	7.57 — —	С.	12	8.53 — —	П.	11	9.54 — —	В.	11	10.39 — —	Ч.	12	11.22 — —
П.	13	9.9 — —	В.	11	9.0 — —	Ч.	13	9.56 — —	С.	12	10.56 — —	П.	12	11.22 — —	П.	13	11.43 — —
В.	14	10.12 — —	С.	12	10.2 — —	П.	14	11.0 — —	В.	13	11.52 — —	В.	13	11.59 — —	С.	14	5.39веч. ☽
С.	15	11.14 — —	Ч.	13	11.5 — —	В.	16	0.4утр. —	В.	15	0.42утр. —	Ч.	15	0.29утр. —	В.	15	0.5утр.вос.

Кален. кал. Орт. II.

П.	17	0.16утр. —	С.	15	0.8утр. —	П.	17	1.4 — —	С.	16	1.23 — —	П.	16	0.54 — —	П.	16	0.27 — —
		3.33веч. ☽	В.	16	1.12 — —	В.	18	1.59 — —			10.17веч. ☽			9.29 — ☽	В.	17	0.53 — —
С.	18	1.18утр.вос.			0.51веч. ☽			7.24 — ☽	Ч.	17	1.58утр.вос.	С.	17	1.17 — вос.	С.	18	1.25 — —
В.	19	2.22 — —	П.	17	2.15утр.вос.	С.	19	2.46 — вос.	П.	18	2.27 — —	В.	18	1.39 — —	Ч.	19	2.5 — —
П.	20	3.26 — —	В.	18	3.15 — —	Ч.	20	3.26 — —	С.	19	2.52 — —	П.	19	2.2 — —	П.	20	2.58 — —
В.	21	4.29 — —	С.	19	4.8 — —	П.	21	3.59 — —	В.	20	3.15 — —	В.	20	2.26 — —	С.	21	4.3 — —
С.	22	5.26 — —	Ч.	20	4.53 — —	С.	22	4.27 — —	П.	21	3.38 — —	С.	21	2.55 — —			8.24 — ☽
Ч.	23	6.17 — —	П.	21	5.30 — —	В.	23	4.52 — —	В.	22	4.2 — —	Ч.	22	3.31 — вос.			8.23веч.зах.
П.	24	6.59 — —	С.	22	6.1 — —	П.	24	5.15 — —	С.	23	4.29 — —	П.	23	1.20 — ☽	В.	22	9.9 — —
С.	25	7.34 — —	В.	23	6.28 — —	В.	25	5.39 — —			6.3веч. ☽			8.38веч.зах.	П.	23	9.44 — —
		10.54 — ☽			11.20веч. ☽			9.35 — ☽			7.4 — зах.	С.	24	9.44 — —	В.	24	10.11 — —
		5.22веч. зах	П.	24	6.44 — зах.			6.52веч.зах.	Ч.	24	8.29 — —	В.	25	10.36 — —	С.	25	10.34 — —
В.	26	6.36 — —	В.	25	8.1 — —	С.	26	8.13 — —	П.	25	9.50 — —	П.	26	11.15 — —	Ч.	26	10.54 — —
П.	27	7.50 — —	С.	26	9.18 — —	Ч.	27	9.36 — —	С.	26	11.2 — —	В.	27	11.46 — —	П.	27	11.13 — —
В.	28	9.4 — —	Ч.	27	10.37 — —	П.	28	10.57 — —	В.	27	12.0 — —	Ч.	29	0.11утр. —	С.	28	1.39 — ☽
С.	29	10.18 — —	П.	28	11.57 — —	В.	30	0.12утр. —	В.	29	0.44утр. —			10.55веч. ☽			11.32 — зах.
Ч.	30	11.33 — —				П.	31	1.15 — —	С.	30	1.18 — —	П.	30	0.31утр.зах.	В.	29	11.53 — —
													10.36 — ☽	С.	31	0.50 — —	

5) ВОСХОДЪ, ЗАХОДЪ И ВИДЫ ЛУНЫ ВЪ ТИФЛИСЬ ВЪ 1875 ГОДУ.

Ю ЛЬ.			А ВГУ С Т Ъ.			С Е Н Т Я Б Р Ъ.			О К Т Я Б Р Ъ.			Н О Я Б Р Ъ.			Д Е К А Б Р Ъ.		
Дни.	Ст. ст.	Среднее вре-мя.	Дни.	Ст. ст.	Среднее вре-мя.	Дни.	Ст. ст.	Среднее вре-мя.	Дни.	Ст. ст.	Среднее вре-мя.	Дни.	Ст. ст.	Среднее вре-мя.	Дни.	Ст. ст.	Среднее вре-мя.
В.	1	0.16утр.зах.	П.	1	0.42утр.зах.	П.	1	2.45утр.зах.	С.	1	3.58утр.зах.	С.	1	6.40утр.зах.	П.	1	4.49веч.вос.
С.	2	0.44 — —	С.	2	1.40 — —	В.	2	3.57 — —	Ч.	2	5.12 — —	С.	2	0.29веч. ☾	В.	2	6.3 — —
Ч.	3	1.19 — —	В.	3	2.44 — —	С.	3	5.9 — —	П.	3	2.14 — ☽	С.	3	4.27 — вос	С.	3	7.23 — —
П.	4	2.1 — —	П.	4	3.54 — —			3.41веч. ☽			5.28веч.вос.	В.	2	5.10 — —	Ч.	4	8.42 — —
С.	5	2.52 — —	В.	5	4.33 — ☽			6.18 — вос.	С.	4	5.58 — —	П.	3	6.6 — —	П.	5	9.56 — —
В.	6	3.53 — —			7.30веч.вос.	Ч.	4	6.40 — —	В.	5	6.35 — —	В.	4	7.14 — —	С.	6	11.6 — —
		4.26веч. ☽	С.	6	7.53 — —	П.	5	7.3 — —	П.	6	7.22 — —	С.	5	8.29 — —	В.	7	5.55 — ☽
		8.0 — вос.	Ч.	7	8.14 — —	С.	6	7.29 — —	В.	7	8.21 — —	Ч.	6	9.46 — —	П.	8	0.13утр.вос.
П.	7	8.34 — —	П.	8	8.36 — —	В.	7	8.0 — —	С.	8	9.30 — —	П.	7	11.0 — —	В.	9	1.17 — —
В.	8	9.2 — —	С.	9	8.59 — —	П.	8	8.39 — —	Ч.	9	5.12 — ☽	С.	8	3.36утр. ☽	С.	10	2.20 — —
С.	9	9.26 — —	В.	10	9.26 — —	В.	9	9.29 — —			10.43 — вос.	В.	9	0.10 — вос.	Ч.	11	3.24 — —
Ч.	10	9.48 — —	П.	11	9.59 — —	С.	10	10.0утр. ☽	П.	10	11.58 — —	П.	10	1.17 — —	П.	12	4.28 — —
П.	11	10.9 — —	В.	12	4.38утр. ☽			10.29веч.вос.	В.	12	1.9утр. —	В.	11	2.21 — —	С.	13	5.32 — —
С.	12	10.31 — —			10.41веч.вос.	Ч.	11	11.39 — —	П.	13	2.18 — —	С.	12	3.24 — —	В.	14	6.33 — —
В.	13	10.55 — —	С.	13	11.34 — —	С.	13	0.53утр. —	В.	14	3.24 — —	Ч.	13	4.28 — —	П.	15	7.30 — —
		11.38 — ☽	П.	15	0.38утр. —	В.	14	2.7 — —	С.	15	4.28 — —	П.	14	5.32 — —			10.3веч. ☽

П.	14	11.24 — вос.	С.	16	1.51 — —	П.	15	3.19 — —	Ч.	16	5.32 — —	С.	15	6.36 — —	В.	16	4.48 — зах.
В.	15	12.0 — —	В.	17	3.6 — —	В.	16	4.27 — —	П.	17	6.37 — —	В.	16	2.44 — ☽	С.	17	5.51 — —
Ч.	17	0.45утр. —	П.	18	4.21 — —	С.	17	5.34 — —			8.12 — ☽			4.22веч.зах.	Ч.	18	6.57 — —
П.	18	1.44 — —	В.	19	2.40 — ☽			3.54веч. ☽			4.49веч.зах.	П.	17	5.5 — —	П.	19	8.3 — —
С.	19	2.53 — —			6.59веч.зах.			5.43 — зах.	С.	18	5.15 — —	В.	18	5.56 — —	С.	20	9.10 — —
В.	20	4.10 — —	С.	20	7.19 — —	Ч.	18	6.2 — —	В.	19	5.45 — —	С.	19	6.55 — —	В.	21	10.16 — —
		4.27веч. ☽	Ч.	21	7.38 — —	П.	19	6.22 — —	П.	20	6.23 — —	Ч.	20	7.58 — —	П.	22	11.23 — —
		7.39 — зах.	П.	22	7.58 — —	С.	20	6.45 — —	В.	21	7.8 — —	П.	21	9.4 — —	В.	23	6.23 — ☽
П.	21	8.10 — —	С.	23	8.19 — —	В.	21	7.13 — —	С.	22	8.2 — —	С.	22	10.11 — —	С.	24	0.32утр.зах.
В.	22	8.35 — —	В.	24	8.44 — —	П.	22	7.46 — —	Ч.	23	9.3 — —	В.	23	11.18 — —	Ч.	25	1.45 — —
С.	23	8.56 — —	П.	25	9.13 — —	В.	23	8.26 — —	П.	24	10.8 — —	П.	24	4.55утр. ☽	П.	26	3.3 — —
Ч.	24	9.16 — —	В.	26	9.49 — —	С.	24	9.15 — —	С.	25	0.51 — ☽	В.	25	0.26 — зах.	С.	27	4.23 — —
П.	25	9.35 — —	С.	27	0.37утр. ☽	Ч.	25	7.5 — ☽			11.16 — зах.	С.	26	1.36 — —	В.	28	5.42 — —
С.	26	9.55 — —			10.33веч.зах.			10.12 — зах.	П.	27	0.24утр. —	Ч.	27	2.49 — —	П.	29	6.53 — —
В.	27	10.18 — —	Ч.	28	11.26 — —	П.	26	11.16 — —	В.	28	1.34 — —	П.	28	4.7 — —	В.	30	7.52 — —
П.	28	6.29утр. ☽	С.	30	0.27утр. —	В.	28	0.24утр. —	С.	29	2.46 — —	С.	29	5.29 — —			9.22 — ☽
		10.44веч.зах.	В.	31	1.35 — —	П.	29	1.34 — —	Ч.	30	4.0 — —	В.	30	6.53 — —			4.51веч.вос.
В.	29	11.15 — —				В.	30	2.46 — —	П.	31	5.18 — —			10.45веч. ☽	С.	31	6.13 — —
С.	30	11.54 — —															

УКАЗАТЕЛЬ

главнымъ мѣстамъ Кавказскаго края, по ихъ географическому положенію и высотамъ.

Названіе мѣстъ.	Губернія или Область.	Уездъ или Округъ.	Отъ меридіана Ферро:		Высота въ футахъ.	Какъ определено.
			широта.	долгота.		
А.						
Абасъ-Туманъ, мин. воды.	Тифлисск...	Ахалцихск	41 45,0	60 30,5	4198	Баром.
Авчалы (ст. жел. дороги).	"	Тифлисск...	41 43,5	62 27,4	1436	
Аксайская, ст-ца, Цер. Усп.	Земля Донс.	Тифлисск...	47 16,0	57 31,9	397	
Актафинская, станція...	Елисаветп..	Казахскаго	41 9,7	63 4,7	1035	
Алаверды, монастырь...	Тифлисск..	Телавск...	42 2,1	63 2,5	1465	
Алагезъ, гора.....	Эриванск...	Эриванск...	40 31,5	61 51,5	13436	
Алагранскій, сер. св. зав.	Терск. обл.	Владикавк..	43 2,4	61 53,5	2300	
Александрополь, гор....	Эриванск..	Александр..	40 47,5	61 29,3	5079	
Анануръ, почт. ст.....	Тифлисск...	Душетск..	42 10,0	62 21,5	2335	
Андаразанъ, башня (упр).	Тифлисск..	Телавск....	42 8,9	63 24,7	9960	
Ани, разв. города.....	Направ. бер.	Арпачая въ Турци.			4668	Баром.
Арабскій, постъ.....	Елисавет...	Елисавет...	40 43,7	65 1,1	139	
Ардартъ (больш.), гора.	Эриванск...	Эчміадзинс..	39 42,2	61 57,7	16918	
Ардонская, ст-ца.....	Терс. обл..	Владикавк..	43 10,6	61 58,0	1351	
Аралыхъ, шт. кв.....	Эриванск...	Эчміадзинс..	39 52,7	62 9,7	2732	
Аташка, капище огнепоклон. Гвербовъ.....	Бакинскоя..	Бакинс.....	40 25,0	67 40,4	238	
Ахалкалаки, сел.....	Тифлисск...	Горійск....	41 25,0	61 8,7	3545	
Ахалцихъ, городъ.....	"	Ахалцихс..	41 38,7	60 38,4	3376	Баром.
Ахъ-дахъ, гора.....	Эриванск...	Новобаязет.	40 10,7	62 41,0	11711	
Ацхуръ, разв. крѣп.....	Тифлисск...	Ахалцихс..	41 43,8	60 49,8	3187	
Арава, устье рѣки....	"	Тифлисс....	41 50,4	62 23,3	1453	Геод.
Б.						
Баилъ, мысъ близъ Баку.	Бакинс.....	Бакинс.....	40 20,7	67 30,6	66	
Баку, городъ.....	"	"	40 22,0	67 29,9	104	
Балта, почт. станц.....	Терск. обл.	Владик. окр.	42 54,4	62 19,7	2754	
Балыкъ-гель, гора надъ озеромъ.....	Эриванск...	Эчміадзинс..	39 42,0	61 19,2	9668	
Бенной, аулъ.....	Терск. обл.	Веденс. окр.	42 59,6	63 59,0	3274	
Бештау, гора.....	Ставропол..	Пятигорс...	44 6,1	60 41,2	4585	Баром.
Бзышь, гора.....	Кубанск....	Майкопс....	43 53,2	57 36,9	6945	
Большой провалъ въ Пятигорскѣ, уров. воды.	Ставропол..	Пятигорс...	44 2,6	60 45,0	1970	
Божій Промыселъ, ватага.	Бакинскоя..	Ленкоране..	39 26,0	66 46,9	6	Геод.
Боржомъ, обрывъ надъ минер. источ.....	Тифлисск...	Горійск....	41 49,8	61 3,9	3048	Баром.
Буйвола, устье рѣки....	Ставропол..	Новогригор.	44 48,5	61 51,4	288	
Буртунай, шт. кв.....	Терск. обл.	Хасавъ-юрт.	42 58,2	64 19,5	3927	
Вѣдый-Ключъ, шт. кв....	Тифлисск...	Тифлисс....	41 32,8	62 7,9	4110	Геод.

В.							
Ведень, аулъ.....	Терск. обл.	Веденск. ...	42 58,9	63 45,5	2428	Геодес.	
Владикавказъ, городъ...	"	Владикавк..	43 1,2	62 21,0	2429	"	
Воронцовка, сел.....	Тифлисск...	Тифлис.....	41 7,2	61 57,0	4990	Баром.	
Воронцовское, сел.....	Ставропол..	Пятигор....	46 28,0	59 12,6	2346	"	
Г.							
Гамзачеманъ, почт. ст...	Эриване....	Александрп	40 44,2	62 20,7	5260	Баром.	
Георгиевскъ, городъ.....	Терск. обл.	Георг. окр.	44 9,6	61 8,2	1032	Геодезически.	
Гвымишия, уроч.....	Тифлисск...	Тифлисск...	41 52,9	62 14,9	2586		
Гомборы, гора.....	"	"	41 52,5	62 56,6	6070		
Гелаты, монаст. (нижн. предвльНордман.сосны.	Кутаис.....	Кутаисск...			1143		
Гомеръ, гора надъ Бълымъ-Ключемъ.....	Тифлисск...	Тифлис.....	41 33,7	62 6,7	4785	Геодезически.	
Гори, городъ.....	"	Горійскаго..	41 59,3	61 46,5	2046		
Грозный, городъ.....	Терск. обл.	Грозн. окр.	43 18,6	63 21,6	439		
Гудауръ, почт. ст.....	Тифлис...	Душетск....	42 28,5	62 8,5	8713		Баром.
Гунибъ, гора.....	Дагест. обл.	Гуниб. окр.	42 24,2	64 32,5	7716	Геод.	
Д.							
Дарачичагъ (Зендвари), гора.....	Эриванс....	Новобаяз...	40 31,7	62 18,8	9310	Геод.	
Дарьялъ, укр.....	Терс. обл.	Владик. окр.	42 44,8	62 17,8	4122	Барометр.	
Делижанъ, станція.....	Елисавет...	Казахе.....	40 44,0	62 32,2	4200		
Демавентъ, гротъ на горѣ	Въ П	ерси.			12713		
Дербентъ, городъ.....	Дагест. обл.	Дерб.Градон.	42 3,3	65 57,3	15		
Дешлагаръ, шт. квар...	"	Т.-Х.-Шур.	42 26,8	65 19,6	1974	Геод.	
Джелаль-оглу, шт. кв...	Тифлис....	Тифлис.....	41 0,7	62 2,9	4601	Баром.	
Душетъ, городъ.....	"	Душетск....	42 5,3	62 21,8	2918	Баром.	
Дыхъ-Тау, гора.....	Ставропол..	Пятигорск..	43 3,2	60 52,6	16928	Геод.	
Е.							
Егорлыкъ (средній), сел.	Ставроп....	Медвѣжен...	44 22,4	58 28,7	258	Геодезически.	
Екатериноградъ, (вост. кон. Башни).....	Терск. обл.		43 49,0	61 57,4	587		
Еленовка, сел.....	Эриванс....	Новобаяз...	40 32,5	62 36,0	6270		
Елисаветинское, село...	Тифлис....	Тифлис.....	41 40,3	62 11,1	4528		
Елисаветполь, городъ...	Елисавет...	Елисаветп..	40 40,7	64 1,2	1449		
Елизаветаль, колон.....	Тифлис....	Тифлис.....	41 35,9	62 19,9	2399		
Енисели, сел.....	"	Телавск....	41 58,9	63 18,9	1245		
Еникале, гор.....	Таврическ..		42 25,6	54 15,8	584		
Ессентукскія, мин. воды.	Ставропол..	Пятигорск..	42 2,3	60 31,0	1979		Баром.
Ж.							
Желтая, гора, надъ Манглисомъ.....	Тифлис....	Тифлис.....	41 41,1	61 58,1	5976		Геод.
Жельзноводскъ, мин. воды.	Ставроп....	Пятигорск..	44 8,1	60 41,5	2111		Баром.
З.							
Загарданъ, гора.....	Тифлис....	Тифлис.....	41 50,1	62 32,2	3042		Геод.
Зазальскій, постъ.....	"	Ахалцихск.	41 37,5	60 19,7	8100		
Закаталы, увр.....	Закатальск.	окр.....	41 38,3	64 18,8	1805		

Заханъ, юртъ, ауль....	Терск....	Грозненск...	43 15,7	63 5,5	714	
Занга, истокъ рѣки изъ озера Гокча.....	Эриванс....	Новобаяз...	40 33,2	62 37,9	6370	Геодезическ.
Заришандъ, гора.....	Тифлис....	Ахалцих...	40 50,9	60 59,9	5571	
Зенджерло, гора надъ уроч. Дарачичагъ.....	Эриванс....	Эриванс....	41 31,7	62 18,8	9310	
Змѣнная, гора.....	Ставропол..	Пятигоре...	44 10,3	60 45,5	3260	
И.						
Истибузагъ, почт. станц.	Елисавет...	Казахск....	40 52,2	62 48,3	2312	Геод.
Ираджабъ, устье Аракса.	Бакинск....	Джеватск...	40 4,1	66 5,3	13	,
Ишкарты, шт. кв.....	Дагестанс..	Т.-Х.-Шур.	42 51,2	64 37,5	1893	Баром.
И.						
Гора, рѣка.....	Тифлис....	Телавс....	41 40,7	63 2,7	1791	Геод.
К.						
Казбекъ, гора.....	Терск....	Владикав...	42 41,9	62 10,9	16546	
Казбекъ, почт. станц...	, ,	, ,	42 39,5	62 18,9	6455	
Кайшауръ, долина (мѣсто бывшей станц.)...	Тифлис....	Душете...	42 26,4	62 10,7	5907	Геодезическ.
Калаусъ, уст. рѣки....	Ставроп....	Ставроп....	45 42,8	61 45,4	103	
Камбилеевскій, постъ (уп.)	Терской....	Владикав...	43 3,4	62 26,0	1825	
Карабулагъ, дерев.....	Тифлис....	Тифлис....	41 24,6	61 45,5	1870	
Караклисъ, сел.....	Эриванс....	Александрп	40 43,2	61 29,5	4918	Баром.
Караязъ, степь.....	Тифлис....	Тифлис....	40 59,0	63 56,8	918	,
Каррасъ, колон.....	Ставропол..	Пятигор...	44 6,5	60 44,7	1587	
Карсъ, городъ.....	Въ Турци.		41 26,1	64 38,2	2600	
Коштантау, гора.....	Ставропол..	Пятигор...	43 3,3	60 47,8	17123	Геодез.
Кварели, сел.....	Тифлис....	Телавск....	41 57,0	63 28,5	1349	
Квишети, дерев.....	Тифлис....	Душетск....	42 25,6	62 13,1	4497	
Кильда, городъ.....	Терской....	Тифлис....	43 51,5	64 22,2	111	Баром.
Кильда, сел.....	Тифлис....	Ахалцихск.	41 26,6	60 59,6	5700	
Кисловодскъ, мин. воды.	Ставропол..	Пятигорск.	43 54,0	64 22,3	2600	
Кислыя воды, источ. на воен. груз. дор.....	Тифлис....	Душетск....	42 32,3	62 8,9	2700	Геодезическ.
Коби, почтов. станція ..	, ,	, ,	42 33,8	62 10,8	6570	
Коджоры, гора Сариклде.....	, ,	Тифли....	41 40,3	62 21,1	4940	
Коджоры, разв. цер.Урдзе, родникъ у цер. Урдзе.....	, ,	, ,			4436	
Кодоръ, башня.....	На Кавказ.	хреб.....	42 7,5	63 25,2	7864	,
Коды, бывшая станція..	Тифлис....	Тифлис....			1922	,
Койсугъ, сел.....	Екатеринос.	Ростов....	41 7,3	57 23,5	219	Геодезическ.
Крестовая, гора.....	Тифлис....	Душетск....	42 30,0	62 7,4	7957	Геодезическ.
Криу-хохъ, гора.....	, ,	, ,	42 52,5	61 54,5	11164	Геодезическ.
Ксанскій, постъ (упр.)..	, ,	Горійс....	41 57,2	62 11,2	1946	
Куба, городъ.....	Бакинск....	Кубинс....	41 21,9	66 10,4	1988	
Куба-тала, гора.....	Ставропол..	Пятигорск..	43 49,2	61 4,4	2191	
Кульпъ, солян. ломк....	Эриванск....	Эчмιάдз....	40 3,3	61 20,0	3587	Баром.
Кумисъ, озер. близъ Коды, церковь въ сел..	Тифлис....	Тифлис....	41 34,2	62 30,0	1615	
	, ,	, ,	41 37,0	62 27,5	3503	
Кутансъ, гор.....	Кутанск....	Кутанск....	42 16,7	60 22,1	670	Геодезич.
Кушкунъ, гора.....	Елисавет...	Казахск....	41 18,5	63 3,4	1371	
Куциляръ, гора.....	, ,	Шушинск..	39 29,4	64 43,1	4012	Геодезич.

Кюрсянга, гряз. вулканъ.	Бакинск....	Бакинск....	39 46,3	66 48,7	334	Баром.
<i>L.</i>						
Лагодехи, шт. кв.....	Тифлис.....	Тифлис.....	41 49,5	63 56,3	1566	Геодически.
Ларсъ, почт. ст.....	Терской....	Владикавк..	42 46,1	62 17,9	3682	
Лачино, ферма.....	Тифлис.....	Тифлис.....	41 40,0	62 39,8	1610	" "
Леджаъ, гора.....	"	"	41 6,0	62 9,5	8303	
Ленкорань, городъ.....	Бакинск....	Ленкоран..	38 45,5	66 30,8	5	Баром.
Лысая, гора.....	Тифлис.....	Тифлис.....	41 23,5	61 56,9	5850	
Льтницкое, селеніе.....	Ставроп....	Медвѣж....	46 1,3	58 55,7	210	Геод.
Лильваръ, гора.....	Тифлис.....	Тифлис.....	41 9,3	62 14,6	8962	
Лялисури, цер. въ сел.	"	Телавск ...	42 5,2	63 5,8	1679	"
<i>M.</i>						
Мада-тапа, постъ.....	"	Ахалц	41 11,5	61 24,8	5960	Геодес.
Мада-тапа, гора.....	"	"	41 13,2	61 28,4	8905	
Магометь-юртъ, ст-ца..	Терской ...	Владикавк..	43 32,8	62 24,7	1659	Баром.
Манглисъ, шт. кв.....	Тифлис. ...	Тифлис.....	41 41,4	62 3,0	3980	
Маріенфельдъ, колон..	"	"	41 43,0	62 50,5	2104	Баром.
Маріанская, пустыня...	Кубанск. ..	Екатеринод.	45 41,8	56 3,0	3949	
Марткоби, монастырь...	Тифлис.....	Тифлис.....	41 49,0	62 4,1	3870	Баром.
Машукъ, гора.....	Ставропол..	Пятигорск..	44 3,2	65 45,1	3260	
Мезри, устье рѣчки.....	Эриванск...	Новобаяз..	40 15,0	63 19,1	6375	Геодезич.
Мейданъ-эшагъ, мѣсто..	Тифлис.....	Ахалц.....	41 40,0	60 27,2	7890	
Мзымта, рѣка.....	Черномор.	округа.....	43 24,9	57 34,1	1200	Баром.
Млеты, почт. ст.....	Тифлис.....	Душетск....	42 25,6	62 10,0	4961	
Моздокъ, городъ.....	Терской....	"	43 44,0	69 19,0	465	" "
Мцхеть, почт. ст.....	Тифлис.....	Тифлис.....	41 50,0	62 21,5	1535	
<i>N.</i>						
Нахичеванъ, гор.....	Эриванск...	Нахичев ...	39 12,5	63 4,2	2949	Геод.
Ниноцминда, сел.....	Тифлис.....	Тифлис.....	41 43,5	62 56,8	2655	
Норіо, деревня.....	"	"	41 47,8	62 38,2	2965	Баром.
Нукриани, сел.....	"	Сигнахе....	41 36,6	63 35,3	3172	
Нуха, городъ.....	Елисавет...	Нухинск	41 12,3	64 51,7	2454	Геод.
<i>O.</i>						
Озургеты, гор.....	Кутаиск....	Озургетск ...	41 55,8	59 40,1	244	Баром.
Орокани, деревня.....	Тифлис.....	Тифлис.....	41 41,3	62 26,2	2426	
Ордубатъ, городъ.....	Эриванск...	Нахичев....	38 54,9	63 41,0	3119	"
<i>P.</i>						
Пасануръ, почт. ст....	Тифлис.....	Душетск....	42 21,0	62 21,0	3621	Баром.
Песбай, шт.-кв.....	Кубанск....	Майкопск...	44 7,3	58 27,8	2145	
Пятигорскъ, городъ....	Ставропол..	Пятигорск...	44 2,5	60 44,5	1777	"
<i>R.</i>						
Релуть-Кале, упрзд. увр.	Кутаискск..	Зугдид	42 16,3	59 18,6	6	Геод.
Ростовъ, городъ.....	Екатеринос.	Ростов.....	47 13,4	57 22,5	299	
<i>S.</i>						
Саваланъ, гора.....	Въ Персін.				15780	Геод.

Садгери, сел.....	Тиѳлис.....	Горійск.	41 48,9	61 4,2	3366	Геод.
Салаоглинская, почт. ст.	Елисавет ...	Казахск....	41 16,6	62 51,9	885	Баром.
Самадло, дух. за Коджор.	Тиѳлис.....	Тиѳлис.....			4256	Баром.
Самтавис, сел.....	"	Горійскаго..	41 39,0	61 40,8	6045	Геод.
Сартачалы, сел.....	"	Тиѳлис.....	41 42,8	62 51,2	2682	Баром.
Сигнахъ, городъ.....	"	Сигнахс....	41 37,4	63 35,3	2504	Баром.
Соухъ-булагъ, гора.....	Эриванс....	Новобаязет.	40 38,1	62 43,6	8450	Геод.
Ставрополь, г. Казан. соб.	Ставропол..	Ставроп....	45 3,2	59 38,5	1929	Геод.
Сунженская, станица. ...	Терской....	Владикавк..	43 4,5	62 29,2	959	Геод.
Сурамъ, переваль.....	На Вахан	скомъ хр...	42 0,8	61 14,0	3027	Баром.
Т.						
Тавризь, городъ.....	Въ П	ерси.			4858	Баром.
Тамань, городъ.....	Кубанс.обл.	45 9,0	54 21,2	444	Геод.
Тегеранъ, городъ.....	Въ П	ерси.			3720	Баром.
Телавъ, городъ.....	Тиѳлис.....	Телавс....	41 55,4	63 8,1	2420	Геодезит.
Т.-Х.-Шура, гор.....	Дагест....	Т.-Х.-Шур..	42 29,4	64 47,1	1531	Геодезит.
Темрюкъ, гор.....	Кубанс....	Темрюк....	45 16,7	55 29,0	244	Геодезит.
Тиѳлисъ, мостъ на Куръ.	Тиѳлис.....	Тиѳлис.....	41 43,1	62 27,2	1350	Геодезит.
Тюнети, сел.....	Тиѳлис.....	Телавс....	42 6,7	62 37,9	3677	Геодезит.
У.						
Узунъ-тагская станція..	Елисавет ...	Казахс....	41 0,0	62 53,6	1674	Геод.
Ф.						
Фишта, гора.....	Кубанс....	Майкопс ...	45 57,4	57 31,0	9359	Геод.
Х.						
Ханакой-тау, гора.....	Дагест....	Андійск....	42 55,3	64 16,2	8744	Геод.
Хертвисъ, селеніе.....	Тиѳлис.....	Ахалдих....	41 28,9	60 57,2	3564	Баром.
Хура, селеніе.....	Дагест....	Андійск....	42 12,3	63 31,3	5221	Геод.
Ц.						
Цавкиси, сел.....	Тиѳлис.....	Тиѳлис.....	41 41,0	62 27,8	2138	Геод.
Цалва, гора.....	"	"	41 36,8	61 40,3	4947	Геод.
Царскіе-Колодцы, шт.-кв.	"	Сигнахс....	41 28,0	63 46,1	2653	Баром.
Цилканы, почт. ст.....	"	Душетс....	41 57,1	62 19,2	1831	Баром.
Цинондали, селеніе.....	Тиѳлис.....	Телавск....	41 54,0	63 14,4	1792	Геодезит.
Цинцаро, селеніе.....	"	Тиѳлис.....	41 32,7	62 16,0	2913	Геодезит.
Цудахѳръ, фортъ.....	Дагест....	Даргинск..	42 20,5	64 49,6	3104	Геодезит.
Цхинвали, селеніе.....	Тиѳлис.....	Горійс....	42 13,5	61 38,0	2790	Геодезит.
Цхнети, деревня.....	"	Тиѳлис....	41 41,9	62 22,3	3058	Геодезит.
Ч.						
Чальскій, постъ (упр.)..	"	Горійск....	42 1,4	61 58,1	2421	Геодезит.
Чиркатъ, аулъ.....	Дагест....	Андійск....	42 47,8	64 23,5	1459	Геодезит.
Чиръ-юртъ, аулъ.....	"	Т.-Х.-Шур.	43 10,8	64 31,2	249	Геодезит.
Чубисъ-хеви, селеніе.....	Тиѳлис.....	Горійск....	41 46,5	60 58,0	3153	Геодезит.
Чубухлы, сел.....	Эриванс...	Новобаяз...	41 0,0	61 56,5	6678	Геодезит.

Ш.						
Шемаха, городъ.....	Бакинск...	Шемах.....	40 37,9	66 18,4	2226	Геодезики
Шильды, сел.....	Тифлис....	Телавск....	42 0,7	63 23,7	1841	
Шишъ-тапа, мин. воды....	Эриванск...	Александр....	41 2,3	61 29,1	7515	
Шулаверы, сел.....	Тифлис....	Тифлис....	41 40,2	60 28,0	1624	
Э.						
Эльбрусъ, гора.....	На северн. омъ склонахъ	Кавказ. хребта.	43 21,3	60 6,1	18518	Геодезики
Эолова, арфа (бесѣдка въ Пятигорскъ).....	Ставроп....	Пятигорск..	44 2,6	60 45,0	2039	
Эриванъ, городъ.....	Эриванск...	Эриванс....	40 10,3	62 10,1	3229	
Эчмиадзинъ, монаст.	'	Эчмиадз....	40 9,6	61 57,3	2837	
Эшакъ-мейданъ, уроч....	Тифлис....	Ахалц....	40 28,3	60 10,8	8412	
Я.						
Яглы, (большіе) сел....	Въ Турціи.		40 36,5	60 59,3	7448	Геодезики
Ялно, гора.....	Тифлис....	Тифлис....	41 50,8	62 44,4	6154	
Ялгуджа, (Гюна) гора....	Въ Турціи.		40 17,4	60 59,0	9752	
X.						

**ИЗВЛЕЧЕНИЕ ИЗЪ ПЕРЕЧНЯ МЕТЕОРОЛОГИЧЕСКИХЪ НАБЛЮДЕНІЙ,
ПРОИЗВЕДЕННЫХЪ ТИФЛИССКОЮ ФИЗИЧЕСКОЮ ОБСЕРВАТОРІЕЮ И ВСПОМОГАТЕЛЬНЫМИ ЕЯ СТАНЦІЯМИ ВЪ 1873 Г. *)
СРАВНИТЕЛЬНАЯ ТАБЛИЦА.**

Названіе мѣстъ.	Сѣверная широта.	Восточная долгота отъ Гринвича во времени.	Высота барометраной уровневъ моря въ метрахъ.	Средняя температура по Цельсію.					Средняя высота барометра въ миллиметрахъ.					
				Зима.	Весна.	Лѣто.	Осень.	Годъ.	Зима.	Весна.	Лѣто.	Осень.	Годъ.	
		ч. м. с.												
Тифлисъ	41°43'	2 59 10	409,4	+4,55	+13,71	+23,11	+14,65	+14,00	730,40	726,78	724,24	728,61	727,51	
Бѣлый-плочъ	41°33'	2 57 52	1154,3	+1,49	+8,89	+18,27	+11,27	+9,98	666,36	664,87	663,76	666,23	665,30	
Гудауръ	42°28'	2 57 55	2156,0	-4,25	+4,08	+11,72	—	—	584,34	585,03	587,02	—	—	
Баку	40°22'	3 19 20	-16,0	+6,52	+13,02	+25,31	+17,76	+15,65	767,32	762,97	758,51	764,00	763,20	
Кутаисъ	42°16'	2 50 48	147,4	+7,68	+14,86	+21,81	+15,35	+14,92	751,10	747,60	745,24	749,22	748,29	
Духовскій постъ	43°34'	2 38 48	10,0	—	+13,58	+21,89	+15,05	—	—	760,32	758,66	762,26	—	
Ставрополь	45° 3'	2 47 56	589,54	-1,11	+8,33	+19,27	—	—	713,13	710,83	709,80	—	—	
Михайловская ст-ца	43°19'	3 04	254,0	-0,06	—	—	+12,11	—	—	—	—	—	—	
Грозный	43°19'	3 24 48	129,9	-0,48	—	—	—	—	755,93	—	—	—	—	
Владикавказъ	43° 2'	2 58 44	749,0	-0,60	+9,20	+18,98	+9,56	+9,28	704,10	701,62	700,40	703,38	702,38	
Новороссійскъ	44°43'	2 31 8	4,3	+1,46	+11,77	+22,66	+13,35	+13,06	764,44	760,51	758,63	762,61	761,55	
Пятигорскъ	44° 3'	2 52 20	516,0	-0,75	+8,89	+20,03	+10,02	+9,55	719,76	716,91	715,42	718,78	717,72	
Сухумъ-Кале	43° 0'	2 44 4	5,3	+8,90	+15,19	+22,23	+16,69	+15,75	764,44	760,33	758,61	762,44	761,46	
Геленджикъ	44°32'	2 32 16	5,8	—	—	—	—	—	—	—	—	—	—	
Бетанія	41°41'	2 58 31	999,1	+2,30	+10,60	+19,98	+12,39	+11,32	680,47	678,44	677,71	680,64	679,32	
Елисаветполь	40°41'	3 12 5	457,9	—	—	+23,95	+14,34	—	—	—	720,75	725,39	—	
Сурамъ	42° 1'	2 54 16	734,2	—	—	—	—	—	—	—	—	—	—	
Веденъ	42°59'	3 4 20	—	—	—	—	+9,16	—	—	—	—	—	—	
Подгорная ст.	44°13'	2 45 12	—	—	—	—	—	—	—	—	—	700,59	—	
Царскіе-Колодцы	41°28'	3 4 28	845,7	—	—	—	—	—	—	—	—	—	—	

*) Сообщено Директоромъ Тифлисской Физической Обсерваторіи СС. Моричемъ.

Метеорологическій 1873 годъ оказался однимъ изъ обыкновенныхъ; температура всего года была немного выше обыкновенной средней и количество выпавшей дождевой и снѣговой воды ниже обыкновенной величины.

Зима была довольно мокрая и средняя температура сравнительно высока.

Теплая весна вызвала рано растительность, но удержало ее сухими и малождливими днями. Только во время обыкновеннаго пониженія температуры — въ концѣ мая и въ началѣ іюня наступили желанные дожди, но столь сильные, что причинили не мало вреда наводненіями и градобитіями.

Средняя температура лѣта была обыкновенная, но наибольшія температуры остались значительно ниже обыкновенныхъ лѣтнихъ жаровъ. Хотя количество дождевой воды было меньше обыкновеннаго, но все-таки засуха оказалась не такъ чувствительной, потому что дожди были довольно правильно распределены во все время лѣта.

Осень оставалась долго сухою и теплою, и переходъ къ зимѣ 1873/1874 образовался довольно поздно.

Землетрясенія на Кавказѣ и за Кавказомъ въ 1873 г.

18-го января въ сел. *Маразахъ*, 27 верстъ отъ гор. Шемахи, были чувствуемы 3 подземныхъ удара: первый въ 6, второй въ 7 и третій въ 10 часовъ утра, — второй ударъ довольно чувствительный, первый и третій слабые. Направленіе съ В. къ З.

3-го марта въ сел. *Хамшейскомъ*, Майкопскаго уѣзда, Кубанской области, въ теченіе 15 часовъ — 4 землетрясенія: въ 11 ч. 24 м. утра, въ 8 ч. веч., въ 9 ч. 58 м. веч. и въ 2 ч. 48 м. ночи, всѣ четыре съ Ю. на С.

13-го августа въ томъ же сел. *Хамшейскомъ*, — два землетрясенія: въ 7 часовъ утра и въ 10 ч. в. Оба удара были незначительны и прошли съ В. на З. Второй ударъ значительно слабѣе перваго.

3-го октября въ Джаватъ, Бакинской губерніи, въ 6 ч. в. чувствовали въ продолженіи нѣсколькихъ секундъ довольно сильное землетрясеніе съ подземнымъ гуломъ. Направленіе С. Ю.

28-го октября въ 7 ч. в. землетрясеніе въ Пятигорскѣ.

При этихъ землетрясеніяхъ образовались кое гдѣ трещины особенно на старыхъ домахъ, такъ что обитатели иной разъ спѣшили выйти изъ домовъ, но вообще землетрясенія 1873 года на Кавказѣ не причинили значительныхъ поврежденій.

ПУТИ СООБЩЕНИЯ СУХОПУТНЫЕ, МОРСКІЕ И РЪЧНЫЕ.

КАВКАЗСКІЙ ДОРОЖНИКЪ,

отъ Тифлиса и Ставрополя до всѣхъ городовъ и замѣчательныхъ мѣстъ края *).

I. ОТЪ ТИФЛИСА.

А. Поти-Тифлисская желѣзная дорога.

Ст. Авчалы	10 вер.	Ст. Бѣлогорская.....	7 вер.
» Мцхетская	11 »	» Дзерула	10 »
» Ксанка	11 »	» Квирильская	13 »
» Каспи	15 »	» Кутаисская (Царская по- ляна).....	29 »
» Гракали	13 »		93
Г. Гори	14 »	» Самтредія.....	29 »
Ст. Карели	18 »	» Ново-Сенаки.....	26 »
» Михайлово (Сурамская) ..	25 »	» Чилодиди	22 »
	127	Г. Поти	14 »
Сел. Сурамъ.....	5 »		91
» Пона	6 »		
» Бежугубанъ	10 »		
Сел. Левгани	13 »		
		Всего....	301 вер.

Б. Шоссейныя и обыкновенныя почтовыя дороги.

1. Аббасъ Туманъ м. в.		ст. Ацхуръ.....	26
ст. Михайлово, жел. дор...	117	г. Ахалцихъ.....	20
» Сурамская.....	3	м.в. Аббасъ-Туманъ.....	23 1/2
» Промежуточная.....	14		69 1/2
м.в. Боржомъ.....	13		
	30	Всего....	216 1/2

Примѣчаніе. Дѣйствительное протяженіе Поти-Тифлисской желѣзной дороги 289 верстъ, а въ частностяхъ 301: на 12 вер. больше истиннаго. Этотъ излишекъ, отъ дробныхъ между станціями, принять управленіемъ дороги, для округленія при расчетѣ перевозочной платы, когда кладь не идетъ по всей дорогѣ.

Сокращенія: в., ватага; г., городъ; к. т. з., карантинно-таможенная застава; к. т. п., карантинно-таможенный постъ; кр., крѣпость; мон., монастырь; м. в., минеральныя воды; п. постъ; пер., переправа; с. св. з., сребросвинцовый заводъ; сел., селеніе; слоб., слобода; ст-ца, станція; ст., станція; укр., укрѣпленіе; ур., урочище; шт.-кв., штабъ-квартира; кол., колодезь; оз., озеро; разв., развалина; род., родникъ.

*) Исправленъ и дополненъ въ Военно-Топографическомъ Отдѣлѣ по 1-е Юля 1874 года.

2. <i>Алаиръ, ст. и с. св. з.</i> г. Владикавказъ, № 67. 200 ³ / ₄ ст. Архонская. 17 ¹ / ₂ " Ардонская. 17 ³ / ₄ с.-св. з. Алагирь. 16 51 ¹ / ₄ Всего. 252	11. <i>Блѣый-Ключъ, шт.-кв.</i> сел. Барбало. 22 " Сагирашени. 13 ³ / ₄ шт.-кв. Блѣый-Ключъ. 15 ¹ / ₂ Всего. 51
3. <i>Александрополь, г.</i> сел. Делижанъ, № 53. 152 ¹ / ₄ ст. Гамзачеманъ. 17 ¹ / ₂ " Б. Караклисъ. 18 ¹ / ₄ " Амамы. 20 ¹ / ₂ " Ахъ-Булагъ. 21 ³ / ₄ г. Александрополь. 19 ³ / ₄ 97 ³ / ₄ Всего. 250	12. <i>Владикавказъ г.</i> г. Владикавказъ, № 67. 200 ³ / ₄ 13. <i>Георгиевскъ, г.</i> г. Георгиевскъ, № 67. 404 ¹ / ₂ 14. <i>Гори, г.</i> г. Гори, желѣзн. дор. 74 15. <i>Грозный, г.</i> г. Грозный, № 62. 301 16. <i>Гунибъ, укр.</i> а) Чрезъ Грозный. г. Владикавказъ, № 67. 200 ³ / ₄ ст-ца Николаевская, № 62. 131 ¹ / ₂ г. Т.-Х.-Шура, № 88. 173 ³ / ₄ укр. Гунибъ, № 96. 121 ³ / ₄ Всего. 627 ³ / ₄ б) Чрезъ Шемаху. шт.-кз. Дешлагарь №55 (б). 772 ¹ / ₄ ст. Мекагинская. 19 " Кутишинская. 18 укр. Ходжалъ-Махи 14 ¹ / ₂ мостъ Георгиевскій 25 укр. Гунибъ 15 ³ / ₄ 92 ¹ / ₂ Всего 864 ³ / ₄
4. <i>Анануръ, ур.</i> ст. Душетская, № 67. 52 ¹ / ₂ ур. Анануръ. 14 ¹ / ₂ Всего. 66 ³ / ₄	17. <i>Дербентъ, г.</i> а) Чрезъ Грозный. г. Владикавказъ, № 67. 200 ³ / ₄ ст. Шелкозаводская, № 62. 182 г. Дербентъ, № 88 266 ³ / ₄ Всего. 649 ¹ / ₂ б) Чрезъ Шемаху. г. Дербентъ, № 98. 698 ¹ / ₂
5. <i>Анапа г.</i> г. Потн, желѣзн. дор. 289 " Анапа, моремъ.	18. <i>Делижанъ сел.</i> сел. Делижанъ, № 53 152 ¹ / ₄
6. <i>Ахалкалаки укр.</i> г. Ахалцихъ, № 1. 193 сел. Идумала. 24 ¹ / ₂ " Накадакени. 22 укр. Ахалкалаки. 17 63 ¹ / ₂ Всего. 256 ¹ / ₂	19. <i>Дешлагарь, ур.</i> г. Владикавказъ, № 67. 200 ³ / ₄ ст. Николаевская, № 62. 131 ¹ / ₂ ур. Дешлагарь, № 88. 193 Всего. 575 ¹ / ₄
7. <i>Ахалцихъ г.</i> г. Ахалцихъ, № 1. 193	20. <i>Джудьфы к. т. п.</i> ст. Аленджичайская, № 53. 418 ³ / ₄ к.-т. п. Джудьфы. 15 Всего 433 ³ / ₄
8. <i>Баку г.</i> а) Чрезъ Елисаветполь. ст. Арбатская, № 55 (б). 481 ¹ / ₂ ст. Сарайская. 14 ¹ / ₂ г. Баку. 17 ¹ / ₄ 31 ¹ / ₂ Всего. 513 б) Чрезъ Царскіе Колодцы. г. Нуха № 51. 255 ³ / ₄ ст. Ияглинская. 17 " Суцмидагнѣская. 13 ³ / ₄ " Чемахлинская. 26 ¹ / ₄ 57 " Арбатская, № 55 (б). 224 ¹ / ₄ г. Баку, № 8 (а). 31 ¹ / ₂ 31 ¹ / ₂ Всего. 568 ¹ / ₂	21. <i>Душетъ г.</i> ст. Душетская, № 67 52 ¹ / ₂ г. Душетъ 1 Всего. 53 ¹ / ₂
9. <i>Божій промыслъ, в.</i> г. Шемаха, № 55 (б). 399 ¹ / ₄ мѣст. Сальяны, № 41. 119 ¹ / ₄ в. Божій Промыслъ. 22 Всего. 540 ¹ / ₂	22. <i>Ейскъ, г.</i> г. Екагеринодаръ, № 67. 845 ст. Понурская 20 ¹ / ₂ " Кочатинская. 17 ¹ / ₄ " Степная. 17 ¹ / ₄ " Киридъская. 17 ³ / ₄
10. <i>Воржомъ, м. в.</i> м. в. Воржомъ, № 1. 147	

ст. Бейсужская.....	13	34. <i>Кизляръ, г.</i>	
» Прощальная.....	14 ^{1/2}	г. Владикавказъ, № 67.....	200 ^{3/4}
ст. Челбасская (Стародер- винковская).....	20	» Кизляръ, № 62.....	210
ст. Албашская.....	19 ^{1/2}	Всего 440 ^{3/4}	
» Прожегучная.....	10 ^{1/4}	35. <i>Кисловодскъ, м. в.</i>	
» Ясенская.....	11	г. Георгиевскъ, № 67.....	404 ^{1/2}
» Старо-Шербиновская..	18	ст. Лысогорская.....	18 ^{1/2}
» Средне-Балковская.....	17	г. Пятигорскъ.....	17
г. Ейскъ.....	16	ст. Ессентуки.....	18
212		м. в. Кисловодскъ.....	22
Всего 1057		75 ^{1/2}	
23. <i>Екатеринодаръ, г.</i>		Всего 480	
г. Екатеринодаръ, № 67....	845	36. <i>Куба, г.</i>	
24. <i>Елисаветполь, г.</i>		г. Куба, № 55 (б).....	618
г. Елисаветполь, № 55 (б).	186	37. <i>Кусары, шт.-кв.</i>	
25. <i>Еникале, г.</i>		г. Куба, № 55 (б).....	618
ст. Таманская, № 67.....	1037 ^{1/4}	ур. Кусары.....	11
г. Еникале (моремъ).....	23	Всего 629	
Всего 1060 ^{1/4}		38. <i>Кутаисъ, г.</i>	
26. <i>Ессентуки, ст. и м. в.</i>		ст. Кутаисская (Царская поляна) жел. дор.....	201
г. Георгиевскъ, № 67.....	404 ^{1/2}	г. Кутаисъ.....	7
ст. Ессентуки, № 35.....	53 ^{1/2}	Всего 208	
Всего 458		39. <i>Лабинская, ст.-ца.</i>	
27. <i>Жельзноводскъ, ст. и м. в.</i>		г. Майкопъ, № 42.....	858 ^{1/4}
Пятигорскъ, № 35.....	440	ст. Кужорская.....	19
ст. Жельзноводская.....	17	» Ярославская.....	14 ^{1/2}
Всего 457		ст. Чохракская.....	10
28. <i>Закаталы, г.</i>		» Лабинская.....	14 ^{1/2}
ст. Муганлинская, № 51..	157 ^{1/2}	58	
г. Закаталы.....	26 ^{1/2}	Всего 916 ^{1/4}	
Всего 184		40. <i>Лагодехи, шт.-кв.</i>	
29. <i>Зугдиди.</i>		ст. Нукрианская, № 51....	97
ст. Ново-Сенаки,		г. Сигнахъ.....	3 ^{1/4}
желъзн. дор.....	265	ст. Цнурицхальская.....	14 ^{3/4}
» Хетская.....	21	» Чаурекая.....	21
сел. Зугдиди.....	21	шт.-кв. Лагодехи.....	14
42		53	
Всего 307		Всего 150	
30. <i>Каракайтагскія м. в.</i>		41. <i>Ленкоранъ, г.</i>	
г. Владикавказъ, № 67....	200 ^{3/4}	г. Шемаха, № 55 (б)....	399 ^{1/4}
ст. Шелкозаводская, № 62.	182 ^{3/4}	ст. Чайлинская.....	19 ^{1/4}
ст. Джемикентская, № 88..	233	» Кубалинская.....	17 ^{1/4}
м. в. Каракайтагскія.....	8	» Пашалинская.....	13
Всего 624		» Аджи-Кабульская.....	25
31. <i>Кварели, сел.</i>		» Карачалинская (Сейдан- ская).....	24 ^{1/2}
ст. Мокузанская, № 68....	129 ^{1/2}	мѣст. Сальяны.....	20 ^{1/4}
сел. Кварели.....	21 ^{1/2}	119 ^{1/4}	
Всего 150 ^{3/4}		ст. Тазакеитская.....	18
32. <i>Квишети, сел.</i>		» Андреевская.....	25 ^{1/2}
ст. Пасанаурская, № 67..	91 ^{1/4}	» Гекчайская (Пришиб- ская).....	23
сел. Квишети.....	15	» Кизиль-Агачъ (Никола- евка).....	17
Всего 106 ^{1/4}		» Кумбашинская.....	16
33. <i>Керчь, г.</i>		г. Ленкоранъ.....	19
ст. Таманская, № 67.....	1037 ^{1/4}	118 ^{1/4}	
г. Керчь (моремъ).....	23	Всего 637	
Всего 1060 ^{1/4}			

42. <i>Майкопъ, г.</i>	
ст-ца Усть-Дабинская № 67.	782 ¹ / ₄
ст. Новолабинская.....	14
» Тенгинская.....	14
» Грязнухинская.....	10
ст-ца Гиангиская.....	13
п. Келермеской.....	13
г. Майкопъ.....	12
	76
	<hr/>
	Всего..... 858 ¹ / ₄
43. <i>Манглисъ, шт.-кв.</i>	
ур. Коджори.....	19
сел. Елисаветинское.....	16 ¹ / ₂
шт.-кв. Манглисъ.....	15 ¹ / ₂
	51
	<hr/>
	Всего..... 258 ¹ / ₄
44. <i>Михайловская, ст. (на Сунжъ).</i>	
ст. Слъщовская, № 62.....	249
» Михайловская.....	8 ¹ / ₂
	258 ¹ / ₄
	<hr/>
	Всего..... 258 ¹ / ₄
45. <i>Моздокъ, г.</i>	
г. Моздокъ, № 67.....	287 ¹ / ₄
46. <i>Назранъ, укр.</i>	
укр. Назранъ, № 62.....	226 ³ / ₄
47. <i>Нальчикъ, слоб.</i>	
ст. Прохладная, № 67.....	343 ¹ / ₄
» Пришибская.....	14
» Александровская.....	15
» Черекская.....	18 ¹ / ₄
сел. Нальчикъ.....	19
	66 ¹ / ₂
	<hr/>
	Всего..... 409 ³ / ₄
48. <i>Нахичеванъ, г.</i>	
г. Нахичеванъ, № 53.....	394 ¹ / ₂
49. <i>Новороссійскъ, г.</i>	
г. Поты, жел. дор.....	289
г. Новороссійскъ (моремъ).	
50. <i>Новый-Баязетъ, г.</i>	
ст. Еленовская, № 53.....	190 ¹ / ₄
» Уртапаларская.....	12
г. Новый-Баязетъ.....	18
	30
	<hr/>
	Всего..... 220 ¹ / ₄
51. <i>Нуха, г.</i>	
ст. Орхеви.....	10 ¹ / ₂
» Вазіани.....	13 ³ / ₄
» Сартачальская.....	20
» Муганлинская (на Юръ).	21
» Лякобинская.....	13 ¹ / ₂
» Нукріанская.....	18 ¹ / ₄
» Мачханская.....	11 ¹ / ₄
ур. Царскіе-Колодцы.....	14 ¹ / ₄
	122 ¹ / ₂
ст. Караагачская.....	10
» Муганлинская (на Ала- зани).....	25
	26 ¹ / ₂
г. Закаталы.....	61 ¹ / ₂
» Гюльюкская.....	20 ³ / ₄
» Кахская.....	17 ¹ / ₂

ст. Нижне-Гейнухская.....	15 ¹ / ₂
г. Нуха.....	18
	71 ³ / ₄
	<hr/>
	Всего..... 255 ³ / ₄
52. <i>Озургети, г.</i>	
ст. Самтредія, жел. дор...	239
ст. Оршири.....	3
» Хевисъ-пхали.....	10 ³ / ₄
» Чхатаурская.....	12 ¹ / ₄
» Нагомарская.....	11 ¹ / ₄
г. Озургети.....	13 ³ / ₄
	52
	<hr/>
	Всего..... 290
53. <i>Ордубатъ, г.</i>	
ст. Ново-Актафинская, №	
55 (б).....	88 ¹ / ₂
» Узунтальская.....	13 ¹ / ₄
» Каравансарайская.....	17 ¹ / ₄
» Тарсчайская.....	18 ¹ / ₂
» Делижанъ.....	14 ¹ / ₂
	63 ³ / ₄
» Семеновская.....	17
» Еленовская.....	21
	38
» Нижн. Ахты.....	16 ¹ / ₂
» Фонтанка.....	12
» Эйларская.....	17 ¹ / ₂
г. Эриванъ.....	15
	61
п. Агамзалы.....	13
ст. Камарлю.....	15
» Давалу.....	18 ² / ₄
» Садагаъ.....	18 ³ / ₄
» Башъ Норашень.....	22 ¹ / ₄
» Киврахъ.....	22 ³ / ₄
» Беюкъ-Дюзи.....	14 ³ / ₄
г. Нахичеванъ.....	18
	143 ¹ / ₄
ст. Аленджи-Чайская.....	24 ¹ / ₄
» Яйджи.....	25
» Ордубатъ.....	30
	79 ¹ / ₄
	<hr/>
	Всего..... 473 ³ / ₄
54. <i>Оршири, пр.</i>	
ст. Самтредія, жел. дор...	239
пр. Оршири.....	3
	242
	<hr/>
	Всего..... 242
55. <i>Петровскъ, г.</i>	
а) Чрезъ Владикавказъ.	
г. Владикавказъ, № 67.....	200 ³ / ₄
ст-ца Шелкозаводская,	
№ 62.....	182
сел. Кумъ-Теръ-Кале,	
№ 88.....	98 ¹ / ₄
г. Петровскъ.....	22
	502 ³ / ₄
	<hr/>
	Всего..... 502 ³ / ₄
б) Чрезъ Шемаху.	
ст. Саганлугская.....	10 ¹ / ₂
» Ягуджинская.....	12

ст. Алгетская.....	22	56. <i>Поти, г.</i>	
» Салаоглинская.....	20 ¹ / ₂	г. Поти, желъзн. дор.....	289
» Зорь-Архъ.....	13	57. <i>Прасковья, сел.</i>	
» Ново-Актафинская.....	10 ¹ / ₂	г. Георгиевскъ, № 67.....	404 ¹ / ₂
	88 ¹ / ₂	сел. Обильное.....	26 ¹ / ₂
» Гасанская.....	12	сел. Солдатско-Александр-	
» Таузская.....	16 ¹ / ₂	ровское.....	16 ¹ / ₂
» Дзегамская.....	19	» Ново-Григорьевское..	18 ¹ / ₂
» Шамхорская.....	23 ¹ / ₂	» Архангельское.....	28 ¹ / ₂
» Караерская.....	9 ¹ / ₂	» Прасковья.....	17
г. Елисаветполь.....	17		107
	97 ¹ / ₂		
ст. Кюряччайская.....	19	Всего.....	511 ¹ / ₂
» Кюргулужайская.....	19	58. <i>Прохладная, ст.</i>	
» Мингичаурская.....	20	ст. Прохладная, № 67.....	343 ¹ / ₂
» Чемыхлинская.....	13 ¹ / ₂	59. <i>Пятигорскъ, г.</i>	
	71 ¹ / ₂	г. Георгиевскъ, № 67.....	404 ¹ / ₂
» Арабская.....	15	ст. Лысогорская.....	18 ¹ / ₂
» Турьянчайская.....	16 ¹ / ₂	г. Пятигорскъ.....	17
» Гокчайская.....	17 ¹ / ₂		53 ¹ / ₂
» Карамарьянская.....	21 ¹ / ₂	Всего.....	440
» Кюлюлинская.....	13	60. <i>Ростовъ (на Дону), г.</i>	
» Ахъ-су.....	21	ст. Средне-Егорлыкская, №	
» Шарадильская.....	19 ¹ / ₂	64.....	767 ¹ / ₂
г. Шемаха.....	18 ¹ / ₂	» Грязнухинская.....	16
	142	ст. Меркуловская.....	21
ст. Аджидарья.....	12 ¹ / ₂	» Новопротопоповская..	22
» Мараза.....	15 ¹ / ₂	» Кагальницкая.....	18
» Наги-Керпи.....	13 ¹ / ₂	» Мокробатайская.....	18
» Дженги.....	17 ¹ / ₂	» Махинская (Ольгинская).	17
» Наглетнаминскій полуп.	12 ¹ / ₂	ст-ца Акеайская.....	10
» Арбатъ.....	11		122
	82 ¹ / ₂	г. Ростовъ, жел. дор.....	13
» Сумгаитъ.....	11 ¹ / ₂	Всего.....	902 ¹ / ₂
» Киязи.....	28	61. <i>Сальяны, мѣст.</i>	
» Хыдырзынде.....	22 ¹ / ₂	мѣст. Сальяны, № 41.....	518 ¹ / ₂
» Кизиль-Бурунъ.....	14 ¹ / ₂	62. <i>Серебряковская, пр.</i>	
» Дивичи.....	17 ¹ / ₂	г. Владикавказъ, № 67.....	200 ³ / ₂
ст. Вельвели.....	21 ¹ / ₂	укр. Назранъ.....	25 ³ / ₂
г. Куба.....	21 ¹ / ₂	ст. Слѣпцовская.....	23
	136 ¹ / ₂	» Самашкинская.....	20
ст. Худатская.....	21 ¹ / ₂	ст. Алханъ-Юртовская....	19 ¹ / ₂
» Яламинская.....	21 ¹ / ₂	г. Грозный.....	12
» Рубасская.....	21 ¹ / ₂		100 ¹ / ₂
г. Дербентъ.....	16 ³ / ₂	ст. Петропавловская.....	12 ³ / ₂
	80 ¹ / ₂	» Николаевская.....	18 ¹ / ₂
ст. Ханъ-Мамедъ-Кала.....	18 ¹ / ₂		31 ¹ / ₂
» Джеми-кентъ.....	15 ¹ / ₂	» Червленская.....	9
» Кая-кентъ.....	16	» Шедринская.....	21
ур. Дешлагаръ.....	24	ст. Шелкозаводская.....	20 ¹ / ₂
	73 ³ / ₂		50 ¹ / ₂
ст. Губденская.....	15	» Щербаковская.....	24
» Карабудахкентъ.....	16	» Дубовская.....	19
» Параулъ.....	16 ³ / ₂	г. Кизляръ.....	15
г. Т.-Х.-Шура.....	22		58
	69 ³ / ₂	ст. Чунгульская (Аджиха-	
ст. Кумъ-Теръ-Кале.....	25	новская).....	22 ³ / ₂
г. Петровскъ.....	22	» Горькорѣчинская.....	36
	47	» Кольшичъ.....	31 ³ / ₂
Всего.....	885	» Тараканбургровская....	31

ст. Кизикеевская (Ямановская).....	27
пр. Серебрянская.....	20
168 ³ / ₄	
63. Сигнахъ, г.	
ст. Пукрианская, № 40....	97
г. Сигнахъ.....	3 ¹ / ₄
Всего..... 100 ¹ / ₄	
64. Средне-Егорлыкская, ст.	
г. Ставрополь, № 67.....	576
ст. Русская.....	13 ¹ / ₄
» Московская.....	15
» Донская.....	20 ¹ / ₄
» Безопасная.....	21
» Преградная.....	23
» Медвѣжинская.....	24
» Лѣтницкая.....	22 ³ / ₄
» Пещанокская.....	25
» Средне Егорлыкская.....	27 ¹ / ₄
191 ¹ / ₂	
Всего..... 767 ¹ / ₂	
65. Ставрополь, г.	
г. Ставрополь, № 67.....	576
66. Сухумъ-кале, г.	
Зугдиди, № 29.....	307
п. Соберійскій.....	11 ¹ / ₂
сел. Окумъ.....	24
» Царскій родникъ.....	13
» Илори.....	6
» Очемчири.....	9
п. Дгамышскій.....	10
» Бодоръ.....	20
сел. Дранды.....	10
» Келашюры.....	14
г. Сухумъ-кале.....	6
123 ¹ / ₂	
Всего..... 430 ¹ / ₂	
67. Таманская, ст.	
ст. Мцхетская.....	20
» Цилкавская.....	14 ³ / ₄
» Душетская.....	17 ³ / ₄
» Ананурская.....	16 ³ / ₄
» Пасанаурская.....	21
» Млетская.....	18 ¹ / ₂
» Гудаурская.....	15
» Коби.....	16
» Казбекъ.....	18
» Ларсъ.....	15 ¹ / ₂
» Балта.....	16
г. Владикавказъ.....	12 ¹ / ₂
200 ³ / ₄	
ст. Кантышевская.....	20
» Средне-ачалукская.....	20
» Магометь-юртовская.....	20
г. Моздокъ.....	27 ¹ / ₂
87 ¹ / ₂	
ст. Павлодольская.....	14
» Екатериноградская.....	20 ¹ / ₂

ст. Прохладная.....	20 ¹ / ₂
55	
» Солдатская.....	14 ³ / ₄
» Старо-Павловская.....	19 ³ / ₄
г. Георгиевскъ.....	26 ³ / ₄
61 ¹ / ₄	
ст. Александрія.....	12
» Сухопадинская.....	14 ¹ / ₄
» Саблинская.....	15
» Александровская.....	26 ¹ / ₂
» Калиновская.....	20
» Сергievская.....	18 ¹ / ₄
» Базовая-Балка.....	21 ¹ / ₄
» Старо-Марьевская.....	23 ¹ / ₄
г. Ставрополь.....	21
171 ¹ / ₂	
ст. Русская.....	13 ¹ / ₄
» Рождественская.....	19 ¹ / ₂
» Егорлыкская.....	18 ¹ / ₂
» Камышевская.....	18 ³ / ₄
70	
» Григориопольская.....	18 ¹ / ₂
» Промежуточная.....	13 ¹ / ₄
» Темизбекская.....	12 ¹ / ₂
» Кавказская.....	14
» Казанская.....	16
» Тифлисская.....	19
» Ладовская.....	21 ¹ / ₂
» Усть-Лабинская.....	21 ¹ / ₂
136 ¹ / ₄	
» Изрядная.....	19 ¹ / ₂
» Подмогильная.....	13 ¹ / ₂
» Малолагерная.....	12 ¹ / ₂
г. Екатеринодаръ.....	17 ¹ / ₄
62 ³ / ₄	
ст. Капанская.....	19 ³ / ₄
» Ново-Мышаевова.....	20
» Каракубанская.....	17 ³ / ₄
» Копыльская.....	17 ³ / ₄
57 ¹ / ₄	
» Емануйловская.....	22 ¹ / ₂
» Андреевская.....	20
ст. Темрюкъ.....	22
64 ¹ / ₂	
ст. Пересыпская.....	13 ¹ / ₂
» Сънная.....	19
» Таманская.....	20
52 ¹ / ₂	
Всего..... 1037 ¹ / ₄	
68. Телавъ, г.	
ст. Пукрианская, № 51....	97
» Бакурцхская.....	16 ¹ / ₂
» Мокузанская.....	16 ¹ / ₂
п. Акурскій.....	14
г. Телавъ.....	16
63	
Всего..... 160	
69. Темрюкъ, г.	
г. Темрюкъ, № 67.....	984 ³ / ₄

70. Тем.-Ханъ-Шура, г.	
г. Владикавказъ, № 67....	200 ³ / ₄
ст. Николаевская, № 62....	131 ¹ / ₂
г. Т.-Х.-Шура, № 88....	173 ³ / ₄
Всего.....	506
71. Уманская, ст.	
г. Екатеринодаръ, № 67....	845
ст. Челбасская, № 22....	120 ¹ / ₂
» Колодезная.....	19
» Уманская.....	19
	38
Всего.....	1003 ¹ / ₂
72. Ханъ-Кенды, шт.-кв.	
ст. Ходжалинская, № 78....	301 ¹ / ₄
шт.-кв. Ханъ-Кенды.....	11
Всего.....	312 ¹ / ₄
73. Хасафъ-Юртъ, слоб.	
г. Владикавказъ, № 67....	200 ³ / ₄
ст. Николаевская, № 62....	131 ¹ / ₂
слоб. Хасафъ-Юртъ, № 88....	81 ¹ / ₄
Всего.....	413 ¹ / ₂
74. Царскіе-Колоды, ур.	
ур. Царскіе-Колоды, № 51....	122 ¹ / ₂
75. Чиръ-Юртъ, шт.-кв.	
г. Владикавказъ, № 67....	200 ³ / ₄
ст. Шелкозаводская, № 62....	182
шт.-кв. Чиръ-Юртъ, № 88....	59
Всего.....	441 ³ / ₄

76. Шелкозаводская, ст.	
ст. Шелкозаводская, № 62....	382 ³ / ₄
77. Шемаха, г.	
(Черезъ Елисаветполь).	
г. Шемаха, № 55 (6)....	399 ¹ / ₄
(Черезъ Царскіе-Колоды).	
ст. Чемахлинская, № 8 (6)....	312 ³ / ₄
г. Шемаха, № 55 (6)....	142
Всего.....	454 ³ / ₄
78. Шуша, г.	
г. Елисаветполь, № 55 (6)....	186
ст. Кюрюкчайская.....	19
» Зейвинская.....	22 ³ / ₄
Ингинскій полуостр.....	11
ст. Тертерская.....	13
» Кабартинская.....	18 ¹ / ₄
» Шахбулагская.....	11 ¹ / ₄
» Ходжалинская.....	20
г. Шуша.....	17 ¹ / ₂
	132 ³ / ₄
Всего.....	318 ³ / ₄
79. Эривань, г.	
г. Эривань, № 53.....	251 ¹ / ₄
80. Эчмиадзинъ, мон. и сел. Вагаршанатъ.	
г. Эривань, № 53.....	251 ¹ / ₄
мон. Эчмиадзинъ.....	18
Всего.....	269 ¹ / ₄

II. ОТЬ СТАВРОПОЛЯ.

81. Аббасъ-Туманъ, м. в.	
ст. Михетская, № 146....	556
Михайлово, жел. дор....	96
м. в. Абасъ-Туманъ, № 1....	99 ¹ / ₂
Всего.....	751 ¹ / ₂
82. Алагиръ, ст. и с. св. з.	
ст. Прохладная, № 146....	232 ³ / ₄
» Пришибская.....	14
» Александровская.....	15
» Змъйская.....	17
» Ардонская.....	20 ¹ / ₂
сер. св. зав. Алагиръ.....	16
	82 ¹ / ₂
Всего.....	315 ¹ / ₂
83. Александрополь, г.	
г. Тифансъ, № 146.....	576
» Александрополь, № 3....	250
Всего.....	826
84. Анапуръ, уроч.	
ст. Анапурская, № 146....	506 ³ / ₄
ур. Анапуръ.....	2 ¹ / ₂
Всего.....	509 ¹ / ₄
85. Анапа.	
г. Темрюкъ, № 67.....	408 ³ / ₄
Анапа (моремъ).	

86. Ахалкалаки, укр.	
ст. Михетская, № 146....	556
» Сурамская, жел. д....	96
укр. Ахалкалаки, № 6....	129 ¹ / ₂
Всего.....	778 ³ / ₄
87. Ахалцихъ, г.	
ст. Михайлово, № 81.....	652
г. Ахалцихъ, № 1.....	76
Всего.....	728
88. Баку, г.	
ст. Прохладная, № 146....	232 ³ / ₄
» Екатериноградская.....	20 ¹ / ₂
» Павлодольская.....	20 ¹ / ₂
г. Моздокъ.....	14
	55
ст. Галюгаевская.....	26 ¹ / ₂
» Ищерская.....	17
» Наурская.....	15 ¹ / ₂
» Калиновская.....	20
» Николаевская.....	21
	100
» Червленская.....	9
» Шедринская.....	21
» Шелкозаводская.....	20 ¹ / ₂
	50 ¹ / ₂
п. Ташъ-Качу.....	12

слоб. Хасафь-Юртъ.....	18 ³ / ₄	г. Грозный.....	12 ³ / ₄
шт.-кв. Чирь-Юртъ.....	28 ⁴ / ₄	<u>31¹/₄</u>	
п. Темиргоевский.....	17 ¹ / ₄	Всего.... 419	
ст. Кумь-Терь-Кале.....	22	96. <i>Гунибъ, укр.</i>	
гор. Т.-Х.-Шура.....	25	г. Т.-Х.-Шура, № 88.....	561 ¹ / ₂
<u>123¹/₄</u>		Бол. Дженгутай.....	18 ³ / ₄
ст. Параулъ.....	22	ст. Кизиль-Арская.....	18 ¹ / ₂
„ Карабудахентъ.....	16 ³ / ₄	„ Урма.....	10 ¹ / ₄
„ Губдень.....	16	„ Кутиши.....	19
укр. Дешлагаръ.....	15	„ Ходжалъ-махи.....	14 ¹ / ₂
<u>69³/₄</u>		мость Георгиевский.....	25
ст. Кая-Кентъ.....	24	Гунибъ.....	15 ³ / ₄
„ Джеми-Кентъ.....	16	<u>121³/₄</u>	
„ Ханъ-Мамедъ-Каза.....	15 ¹ / ₂	Всего..... 683 ³ / ₄	
г. Дербентъ.....	18 ¹ / ₂	97. <i>Делижанъ, сел.</i>	
<u>73³/₄</u>		г. Тифлисъ, № 146.....	576
ст. Рубасская.....	16 ³ / ₄	сел. Делижанъ, № 53.....	152 ¹ / ₄
„ Яламинская.....	21 ¹ / ₄	<u>Всего..... 728¹/₄</u>	
„ Худатская.....	21 ¹ / ₄	98. <i>Дербентъ, г.</i>	
г. Куба.....	21 ¹ / ₄	г. Дербентъ, № 88.....	705
<u>80¹/₂</u>		99. <i>Дешлагаръ, шт.-кв.</i>	
ст. Вельвели.....	21 ¹ / ₂	шт.-кв. Дешлагаръ, № 88.	631 ¹ / ₄
„ Дивичи.....	21 ¹ / ₂	100. <i>Джувльфы, пер и к.т.-п.</i>	
„ Кизиль-Бурувъ.....	17 ¹ / ₂	г. Тифлисъ, № 146.....	576
„ Хыдырзынде.....	14 ¹ / ₄	к.т.-п. Джувльфы, № 20...	433 ³ / ₄
„ Кизлязи.....	22 ¹ / ₄	<u>Всего..... 1009</u>	
„ Сумгаитъ.....	28	101. <i>Душетъ, г.</i>	
„ Саранская.....	11 ¹ / ₂	ст. Душетская, № 146.....	523 ¹ / ₂
г. Баку.....	17 ¹ / ₄	г. Душетъ.....	1
<u>153¹/₂</u>		<u>Всего..... 524¹/₂</u>	
Всего..... 936		102. <i>Ейскъ, г.</i>	
89. <i>Божий-Промыслъ, в.</i>		г. Екатеринодаръ, № 67..	269
г. Тифлисъ, № 146.....	576	г. Ейскъ, № 22.....	242
в. Божий-Промыслъ, № 9..	540 ¹ / ₂	<u>Всего..... 481</u>	
<u>Всего..... 1120¹/₂</u>		103. <i>Екатеринодаръ, г.</i>	
90. <i>Боржомъ, м. в.</i>		г. Екатеринодаръ, № 67..	269
ст. Мцхетская, № 146.....	556	104. <i>Елисаветполь, г.</i>	
„ Михайлово, жел. д....	96	г. Тифлисъ, № 146.....	576
м. в. Боржомъ, № 1.....	30	г. Елисаветполь, № 55 (6).	186
<u>Всего..... 682</u>		<u>Всего..... 762</u>	
91. <i>Бѣлый-Ключъ, шт.-кв.</i>		105. <i>Еникале, г.</i>	
г. Тифлисъ, № 146.....	576	ст. Таманская, № 67.....	461 ¹ / ₄
шт.-кв. Бѣлый-Ключъ, № 11	51	г. Еникале (моремъ).....	23
<u>Всего..... 627</u>		<u>Всего..... 484¹/₄</u>	
92. <i>Владикавказъ, г.</i>		106. <i>Ессенуки, сш. и м. в.</i>	
г. Владикавказъ, № 146...	375 ¹ / ₄	г. Георгиевскъ, № 147....	171 ¹ / ₂
93. <i>Георгиевскъ, г.</i>		ст. Ессенуки, № 53.....	53 ³ / ₄
г. Георгиевскъ, № 146.....	171 ¹ / ₂	<u>Всего..... 225</u>	
94. <i>Гори, г.</i>		107. <i>Желъзноводскъ, ст. и м. в.</i>	
ст. Мцхетская, № 135.....	556	г. Георгиевскъ, № 146....	171 ¹ / ₂
г. Гори, жел. дор.....	54	„ Пятигорскъ, № 35.....	35 ¹ / ₂
<u>Всего..... 611</u>		„ Желъзноводскъ.....	17
95. <i>Грозный, г.</i>		<u>Всего..... 224</u>	
г. Моздокъ, № 146.....	287 ³ / ₄	108. <i>Закаталы, г.</i>	
ст. Николаевская, № 87...	100	г. Тифлисъ, № 146.....	576
„ Петропавловская.....	18 ¹ / ₂	г. Закаталы, № 51.....	184
		<u>Всего..... 760</u>	

109. <i>Каракайтаскiя, м. в.</i> ст. Кля-Кентъ, № 88..... 653 м. в. Каракайтаскiя..... 12 Всего.... 665	123. <i>Назаранъ, укр.</i> г. Владикавказъ, № 146... 375 ³ / ₄ укр. Назранъ, № 63..... 25 ³ / ₄ Всего..... 401 ¹ / ₂
110. <i>Кварели, сел.</i> г. Тифлисъ, № 146..... 576 ур. Кварели, № 31..... 151 ¹ / ₄ Всего..... 724 ¹ / ₂	124. <i>Нальчикъ, слоб.</i> ст. Прохладная, № 146... 232 ³ / ₄ слоб. Нальчикъ, № 47.... 66 ³ / ₂ Всего..... 299 ¹ / ₄
111. <i>Квишети, сел.</i> ст. Млетская, № 146..... 468 ¹ / ₄ сел. Квишети..... 3 ¹ / ₂ Всего..... 471 ³ / ₄	125. <i>Нахичеванъ, г.</i> г. Тифлисъ, № 146..... 576 г. Нахичеванъ, № 53..... 394 ¹ / ₂ Всего..... 970 ¹ / ₂
112. <i>Кизляръ, г.</i> ст. Шелкозаводская, № 88. 436 г. Кизляръ, № 62..... 58 Всего..... 494	126. <i>Новороссiйскъ, г.</i> ст. Копыльская, № 67.... 344 ¹ / ₄ " Троицкая..... 17 " Адагумская..... 16 ¹ / ₂ " Крымская..... 12 " Неберджайская..... 14 " Новороссiйскъ... .. 18 77 ¹ / ₂ Всего..... 421 ³ / ₄
113. <i>Кисловодскъ, м. в.</i> г. Георгиевскъ, № 146.... 171 ¹ / ₂ м. в. Кисловодскъ, № 35.. 75 ¹ / ₂ Всего..... 247	127. <i>Новый-Баязетъ, г.</i> г. Тифлисъ, № 146..... 576 " Нов. Баязетъ, № 50... 220 ¹ / ₄ Всего..... 796 ¹ / ₄
114. <i>Куба, г.</i> г. Куба, № 88..... 783 ¹ / ₂	128. <i>Нуха, г.</i> г. Тифлисъ, № 146..... 576 " Нуха, № 51..... 255 ³ / ₄ Всего..... 831 ³ / ₄
115. <i>Кутансъ, г.</i> ст. Мцхетская, № 146.... 556 " Кутанская (Царская поляна) жел. д..... 210 г. Кутансъ..... 7 Всего..... 773	129. <i>Озургети, г.</i> ст. Мцхетская, № 145.... 556 " Самтредия, жел. д.... 218 г. Озургети, № 52..... 51 Всего..... 825
116. <i>Лабинская, ст.</i> ст. Усть-Лабинская, № 67. 206 ¹ / ₄ г. Майкопъ, № 42..... 76 ст. Лабинская, № 39... .. 58 Всего..... 340 ¹ / ₄	130. <i>Ордубатъ, г.</i> г. Тифлисъ, № 146..... 576 " Ордубатъ, № 52..... 473 ³ / ₄ Всего..... 1049 ³ / ₄
117. <i>Лагодехи, шт.-кв.</i> г. Тифлисъ, № 145..... 576 шт.-кв. Лагодехи, № 40... 150 Всего..... 726	131. <i>Орпири, пр.</i> ст. Мцхетская, № 146... 556 пр. Орпири, № 54..... 242 Всего..... 798
118. <i>Ленкоранъ, г.</i> г. Тифлисъ, № 146..... 576 " Ленкоранъ, № 41..... 637 Всего..... 1213	132. <i>Петровскъ, г.</i> ст. Кумъ-Теръ-Кале, № 88. 536 ¹ / ₂ г. Петровскъ..... 22 Всего..... 558 ¹ / ₂
119. <i>Майкопъ, г.</i> ст. Усть-Лабинская, № 67. 276 ¹ / ₄ гор. Майкопъ, № 42..... 76 Всего..... 352 ¹ / ₄	133. <i>Прасковья, сел.</i> ст. Александрiя, № 146... 159 ¹ / ₂ сел. Обильное..... 16 ¹ / ₂ " Прасковья, № 57..... 80 ¹ / ₂ Всего..... 256 ¹ / ₂
120. <i>Манглисъ, шт.-кв.</i> г. Тифлисъ, № 146..... 576 шт.-кв. Манглисъ, № 43.. 51 Всего..... 627	134. <i>Прохладная, ст.</i> ст. Прохладная, № 146... 232 ³ / ₄
121. <i>Михайловская, ст. и м. в.</i> г. Владикавказъ, № 146... 375 ³ / ₄ ст. Слъпцовская, № 62... 48 ³ / ₄ " Михайловская..... 8 ¹ / ₂ Всего..... 433	135. <i>Поти, г.</i> ст. Мцхетская, № 146... 556 г. Поты, жел. дор..... 26 ³ / ₄ Всего..... 824
122. <i>Моздокъ, г.</i> г. Моздокъ, № 88..... 287 ³ / ₄	

136. <i>Пятигорскъ, г.</i>	г. Владикавказъ 20
г. Георгиевскъ, № 146 171 ¹ / ₂	г. Владикавказъ 87 ¹ / ₂
г. Пятигорскъ, № 35 35 ¹ / ₂	ст. Балта 12 ¹ / ₂
Всего 207	г. Дарсъ 16
137. <i>Ростовъ, г.</i>	г. Казбекъ 15 ¹ / ₂
сел. Средне-Егорлыкское, № 46 191 ¹ / ₂	г. Коби 18
г. Ростовъ, № 60 135	г. Гудаурская 16
Всего 326 ¹ / ₂	г. Магетская 15
138. <i>Сальяны, мѣст.</i>	г. Пасанурская 18 ¹ / ₂
г. Тифлисъ, № 146 576	г. Анаурская 21
мѣст. Сальяны, № 41 518 ¹ / ₂	г. Душетская 16 ³ / ₄
Всего 1094 ¹ / ₂	г. Цилканская 17 ³ / ₄
139. <i>Серебряковская, пр.</i>	г. Мцхетская 14 ³ / ₄
ст. Шелкозаводская, № 88 . 438 ¹ / ₂	г. Тифлисъ 20
пр. Серебряковская, № 62 . 226 ¹ / ₂	Всего 200 ³ / ₄
Всего 665	Всего 576
140. <i>Сигнахъ, г.</i>	147. <i>Уманская, ст.-ца.</i>
г. Тифлисъ, № 146 576	г. Екатеринодаръ, № 67 269
г. Сигнахъ, № 62 100 ¹ / ₄	ст. Челбасская, № 22 119
Всего 676 ¹ / ₄	г. Уманская, № 71 38
141. <i>Средне-Егорлыкская, ст.</i>	Всего 427 ¹ / ₄
ст. Средне-Егорлыкская, № 64 191 ³ / ₄	148. <i>Ханъ-Кенды, шт.-кв.</i>
142. <i>Таманская, ст.</i>	г. Тифлисъ, № 146 576
ст. Таманская, № 67 461 ¹ / ₂	шт.-кв. Ханъ-Кенды, № 72 . 312 ¹ / ₄
143. <i>Телавъ, г.</i>	Всего 888 ¹ / ₄
г. Тифлисъ, № 146 576	149. <i>Хасафъ-Юртъ, слоб.</i>
г. Телавъ, № 68 160	слоб. Хасафъ-Юртъ, № 88 . 469 ¹ / ₄
Всего 736	150. <i>Царскіе-Колоды, ур.</i>
144. <i>Темуръ-Ханъ-Шура, г.</i>	г. Тифлисъ, № 146 576
г. Т.-Х.-Шура, № 88 561 ¹ / ₂	ур. Царскіе-Колоды, № 51 . 122 ¹ / ₂
145. <i>Темрюкъ, г.</i>	Всего 698 ¹ / ₂
г. Темрюкъ, № 67 461 ¹ / ₄	151. <i>Чиръ-Юртъ, шт.-кв.</i>
146. <i>Тифлисъ, г.</i>	укр. Чиръ-Юртъ, № 88 497 ¹ / ₂
ст. Старомарьевская 21	152. <i>Шелкозаводская, ст.</i>
г. Базовая-Балка 23 ¹ / ₄	ст. Шелкозаводская, № 88 . 438 ¹ / ₂
г. Сергіевская 21 ¹ / ₄	153. <i>Шемаха, г.</i>
г. Калиновская 18 ¹ / ₄	г. Тифлисъ, № 146 576
г. Александровская 20	г. Шемаха, № 55 (6) 399 ¹ / ₄
г. Саблинская 26 ¹ / ₂	Всего 975 ¹ / ₄
г. Сухопадинская 15	154. <i>Шуша, г.</i>
г. Александрія 14 ¹ / ₂	г. Тифлисъ, № 146 576
г. Георгиевскъ 12	г. Шуша, № 77 318 ³ / ₄
Всего 171 ¹ / ₂	Всего 894 ³ / ₄
ст. Старопавловская 26 ³ / ₄	155. <i>Эриванъ, г.</i>
г. Солдатская 19 ³ / ₄	г. Тифлисъ, № 146 576
г. Прохладная 14 ³ / ₄	г. Эриванъ, № 52 251 ¹ / ₄
Всего 61 ¹ / ₄	Всего 827 ¹ / ₄
г. Моздокъ, № 88 55	156. <i>Эчмиадзинъ, мон.</i>
ст. Магометь-юртовская . . . 27 ¹ / ₂	г. Тифлисъ, № 146 576
г. Средне-ачулуская 20	г. Эриванъ, № 53 251 ¹ / ₄
г. Кантышевская 20	мон. Эчмиадзинъ, № 80 18
	Всего 845 ¹ / ₄

Пути по Закаспійскому Военному Отдѣлу, въ направленіи къ г. Хивѣ.

1) Отъ Киндерлинскаго залива.

Колод. Онь-Каунду	21	вер.	Колод. Карагудукъ.....	37 ¹ / ₂	вер.
„ Сенекъ	70	„	Озеро Иръ-Алихачъ-ханъ..	52 ¹ / ₄	„
„ Бишъ-Акты.....	15 ¹ / ₂	„	Гор. Кунградъ	24 ¹ / ₄	„
„ Камышты.....	13	„		557 ¹ / ₂	
„ Карашекъ	30	„	Ур. Огюзъ.....	24	„
„ Салъ-Кую.....	4 ¹ / ₂	„	„ Каналъ-Карадайлы...	32	„
„ Басага.....	28 ¹ / ₂	„	Сел. Ходжейли	30	„
„ Кара-Кынь.....	20 ¹ / ₂	„	„ Каналъ-Суюнды	15 ¹ / ₂	„
„ Кыныръ.....	28 ¹ / ₂	„	Сел. Мангытъ.....	30	„
„ Узунъ.....	11 ¹ / ₂	„	„ Янги-Ябъ.....	16	„
„ Черкезлы.....	25	„	„ Янги-Дизаръ.....	16 ¹ / ₄	„
„ Акъ-Мечеть.....	5 ¹ / ₂	„	„ Гурленъ.....	7	„
„ Ильтеджа.....	19	„	„ Кятъ.....	15 ³ / ₄	„
„ Байляръ.....	20 ¹ / ₄	„	„ Кошъ-Купыръ.....	17	„
„ Кизилъ-Агиръ.....	8 ¹ / ₂	„	„ Шанишахъ-Блія.....	8	„
„ Байчагиръ.....	53	„	Гор. Хива.....	6	„
„ Табанъ-су.....	28 ³ / ₄	„		217 ¹ / ₂	
„ Аланъ.....	13	„		Всего 775	„
„ Ирбасанъ.....	27 ¹ / ₂	„			

2) Отъ Красноводска.

Кол. Куртъ-Куяси.....	50	вер.	Кладбище (.....)	36	„	} (ой).
„ Белекъ.....	34	„	Кол. Бала-Ишемъ.....	15	„	
„ Ушакъ.....	50	„		51		
Родн. Ташъ-Арватъ-Када.....	10	„	„ Арта-Кую.....	50	„	
	144		„ Нефесъ-Кулы.....	15	„	
Ур. Мулла-Кари.....	19	„	„ Ягедже.....	18	„	
Кол. Кутоль.....	15	„	„ (Сухіе) Даудуръ..	12	„	
„ Тагиръ.....	15 ¹ / ₂	„	Разв. Ярты-Кумбетъ...	14	„	
„ Карчишанъ.....	10 ¹ / ₂	„	Разв. Шахъ-Сенемъ....	89	„	
„ Тавдерли.....	20	„	Кол. Кизилъ-Чагаръ...	39	„	
„ Алты-Кую.....	12 ³ / ₄	„	„ Даудонъ-Кала.....	39	„	
„ Чалой.....	9	„	Кол. Чагилъ.....	39	„	
„ Бууруджи.....	10	„	Разв. вр. Змукширъ...	24	„	
„ Даюрукъ.....	13 ¹ / ₄	„		329		
„ Ахча.....	10	„	Сел. Ильмалы.....	20	„	
„ Ясхапъ.....	13 ¹ / ₂	„	„ Ташаусъ.....	28	„	
Оз. Топіатанъ.....	15 ¹ / ₂	„	„ Амбаръ.....	16	„	
„ Декча.....	11	„	„ Шахъ-Айбажъ.....	13	„	
„ Бургунъ.....	15 ¹ / ₂	„	„ Каватъ.....	16	„	
„ Джамала.....	14 ¹ / ₂	„	„ Котъ-Капыръ.....	18	„	
Кол. Халмаджа.....	16	„	Гор. Хива.....	14	„	
„ Яныджа.....	33	„		129		
„ Средн. Игды.....	17	„		Всего 924		
	271					

По старому руслу Аму-Дарьи (Уз.)

ЗАГРАНИЧНЫЕ ПУТИ.

Эрзерумъ, гор.

а) Отъ Ахалциха чрезъ Ардаганъ и Ольти:

Карант. Кочкаевскій.....	вер.	фарс.
П. Джагисманскій.....	6 ¹ / ₂	"
Сел. Нижн. Пурумаль.....	24 ³ / ₄	"
" Диканъ.....	14	"
Гор. Ардаганъ.....	18 ¹ / ₂	"

Итого 80³/₄ "

Сел. Больш. Чунгура.....	9	"
" Хасъ-Кевъ.....	12 ¹ / ₂	"
" Казнафаръ.....	14	"
" Дортъ-Килиса.....	16	"
" Панжрутъ.....	17	"
" Пенякъ.....	16	"
" Тузла.....	14	"

Кр. Ольти..... 13 "

111¹/₂

Сел. Индъ.....	20	"
" Мухуртахъ.....	23	"
" Цахни.....	21	"

Сел. Киловитъ..... 17 "

 " Гансъ..... 15 "

Гор. Эрзерумъ..... 18 "

114

Всего 306¹/₄ "

б) Отъ Александраполя, чрезъ гор.

Карсъ:

Сел. Тихнисъ.....	12	"
" Кюрюкъ-дара.....	22	"
" Мешко.....	14	"
Гор. Карсъ.....	21	"

69

Сел. Б. Тикма..... 13 "

 " Катанлы..... 11 "

 " Хана..... 39 "

 " Хана..... 13 "

 " Енигевъ..... 8 "

 " Караурганъ..... 5 "

Зам. Зивинъ..... 5 "

Сел. Занзакъ..... 19 "

 " Ардоеть..... 6 "

 " Азатъ..... 5 "

Сел. Келри-Кей..... 20 "

Кр. Гасанъ-Кала..... 16 "

140

Сел. Узунъ-Ахметъ..... 20 "

Гор. Эрзерумъ..... 14 "

34

Всего 243 "

в) Отъ Трапезонта, чрезъ г. Бай-буртъ:

Сел. Дживизликъ.....	30	"
" Ардаса.....	44	"

Гор. Гюмишъ-Хана..... вер. фарс.
25 "

97

Сел. Кисъ-Кала..... 24 "

 " Балахоръ..... 25 "

Гор. Байбуртъ..... 25 "

74

Кар.-Сар. Хальва-Мадень (новый)..... 20 "

 " Копъ-Хаяъ..... 5 "

 " Паша-Ханъ..... 5 "

 " Герменекъ-Ханъ..... 5 "

 " Чинарли..... 4 "

 " Пырначабакъ-Ханлары..... 7 "

Сел. Ашкала..... 9 "

Кар.-Сар. Карабекиъ-Ханъ..... 15 "

Сел. Илджа..... 25 "

 " Гезъ..... 7 "

Гор. Эрзерумъ..... 6 "

108

Всего 279 "

Балзетъ, гор.

Отъ Эривани.

Сел. Вагаршапатъ (мон. Эчмиадзинъ).....	18	"
" Сардаръ-Абадъ.....	23	"
" Амаратъ.....	18	"
" Игдыръ.....	14	"
" Орговъ.....	15 ¹ / ₂	"
П. Мучинскій (лѣтній)...	8	"
Гор. Балзетъ.....	28	"

Всего 124¹/₂ "

Тавризь, гор.

Отъ Эрзерума чрезъ Балзетъ и Хой.

Сел. Узунъ-Ахметъ.....	14	"
Кр. Гасанъ-Кала.....	20	"
Сел. Керши-Кей.....	16	"
" Юзъ-Веранъ.....	21	"
" Дали-Баба.....	19	"
" Эшакъ-Эллясъ.....	14	"
" Зейдеклянъ.....	30	"
" Чилканъ.....	18	"
" Кара-Килиса.....	20	"
" Зиро.....	16	"
" Сурпъ-Оганесъ.....	25	"
" Дидикъ.....	13	"
Гор. Балзетъ.....	41	"

268

Сел. Кичикъ-Гель..... 15 "

 " Эйвазъ-Бояты..... 13 "

 " Халаячъ..... 23 "

 " Каране..... 18 "

 " Кюрдженды..... 14 "

	вер.	фурс.		вер.	фурс.
Сел. Зейва.....	15	1	<i>Гор. Тегеранъ</i>	28 ¹ / ₂	5
» Мал. Курдыкъ.....	15	1		142 ¹ / ₂	
» Пера.....	12	1		Всего 645	117 ¹ / ₂
<i>Гор. Хой</i>	14	1			
	139		б) Отъ Баку или Ленкорана чрезъ Энзели до <i>Решта</i> (моремъ), а оттуда:		
Сел. Кеніяки.....	24	1	Сел. Имамъ-Заде-Гайсимъ.	28	6
» Каратепе.....	29	1	» Рустемъ-Абадъ.....	20	6
» Казакіонанъ.....	29	1	<i>Гор. Менджилъ</i>	40	6
» Диза.....	24	1	Сел. Хурзенъ.....	38	6
» Али-Шахъ.....	22	1	<i>Гор. Казвинъ</i>	44	7
» Буда-Малды.....	26	1		170	
<i>Гор. Тавризь</i>	15 ¹ / ₄	1	» <i>Тегеранъ</i>	142 ¹ / ₂	26
	169 ¹ / ₄		Всего 312 ¹ / ₂	57	
Всего 575 ¹ / ₄			<i>Урмія, гор.</i>		

Тегеранъ, гор.

а) Отъ Джульфы чрезъ Тавризь, Міане, Зингианъ и Казвинъ.

Кар.-Сар. Алеки-Айрандахъ.....	21	4
<i>Гор. Морандъ</i>	25	4 ¹ / ₂
	46	
Сел. Софіянь.....	22	4
<i>Гор. Тавризь</i>	30	5 ¹ / ₂
	52	
Сел. Сеидъ-Абадъ.....	27	5
» Хаджи-Аба.....	17	3
Кар.-Сар. Давангеръ.....	27 ¹ / ₂	5
Сел. Туркманчай.....	26 ¹ / ₂	5
<i>Гор. Міане</i>	34	6
	132	
Сел. Ахъ-Кендъ.....	42	7
» Учь-Вирабъ.....	30	5 ¹ / ₂
» Закренъ.....	28	5
<i>Гор. Зингианъ</i>	24	4 ¹ / ₂
	124	
Сел. Султаніе.....	29 ¹ / ₂	5 ¹ / ₂
» Хуремъ-Дере (Хипе). ..	36	6 ¹ / ₂
» Гервекъ.....	27	5
» Сіагъ-Дегенъ.....	25	4 ¹ / ₂
<i>Гор. Казвинъ</i>	31 ¹ / ₂	6
	149	
Сел. Абдуль-Абади.....	22	4
» Сеферъ-Хаджи.....	24	4 ¹ / ₂
» Сунгуръ-Абадъ.....	32	6
» Міаджукъ.....	36	6 ¹ / ₂

Отъ Шарурской К. Т. З. (сел. Шахтагы).

Сел. Кара-Кулукъ.....	16	
» Маргианъ.....	14	
» Ахъ-Булагъ.....	15	
» Каразіядинъ.....	17	
» Чорсъ.....	5	
» Газія.....	10	
» Соуты.....	5	
» Пахмеды.....	4	
» Парчи.....	5	
<i>Гор. Хой</i>	6	
	97	
Сел. Фанай.....	4	
» Кюмбешъ.....	4	
» Шихларъ.....	10	
» Шоръ-Булакъ.....	4	
» Каратепе.....	3	
» Хамза-Кенды.....	10	
Сел. Чачагъ.....	10	
» Музанджихъ.....	2	
<i>Гор. Дильманъ</i>	5	
	52	
Сел. Али-Абадъ.....	7	
» Тамара.....	4	
» Зандамюзъ.....	6	
» Куци.....	11	
» Гаджи-Юсуфъ.....	11	
» Аскеръ-Абадъ.....	9	
» Гердабадъ.....	11	
» Карасанлы.....	4	
<i>Гор. Урмія</i>	6	
	69	
Всего 218		

ТЕЛЕГРАФНЫЯ СВДЪТНІЯ.

СТАТИСТИКА ТЕЛЕГРАФНЫХЪ СООБЩЕНІЙ.

Въ 1873 году движеніе телеграфной корреспонденціи по Кавказскому Намѣстничеству выражается слѣдующими цифрами: корреспонденція *внутренняя*, какъ въ предѣлахъ собственно Кавказскаго Телеграфнаго Отдѣленія, такъ и включая корреспонденцію Кавказскаго Намѣстничества съ Европейскою и Азіятскою Россіей, представляетъ въ общей сложности 354,560 депешъ, изъ которыхъ 177,729 составляютъ депеши *исходящія*, остальные депеши *входящія*.

Корреспонденція *заграничная* или такъ называемая *международная* представляетъ количество изъ 10,970 депешъ, болѣе чѣмъ въ 1872 году на 472 депеши.

Телеграфный сборъ по внутренней и заграничной корреспонденціи составляетъ сумму 227,887 р.

Изъ сравненія съ тѣми же цифрами за 1872 годъ оказывается, что общее число тарифныхъ депешъ въ 1873 году на 10,612 болѣе чѣмъ въ 1872 году, сумма же сбора за 1873 годъ болѣе таковой въ 1872 году на 12,618 р. 54²/₄ к.

Независимо отъ депешъ *тарифныхъ* или *платныхъ* передано и принято по Кавказскому Телеграфному Отдѣленію въ общей сложности по внутренней и международной корреспонденціи 28,705 депешъ *бесплатныхъ*, къ коимъ относятся депеши:

Высочайшія, телеграфныя или служебныя, метеорологическія и почтового вѣдомства.

По примѣрному исчисленію сборъ за эти депеши долженъ бы быть въ количествѣ 30,000 рублей.

Для полученія полнаго итога всѣхъ переданныхъ и принятыхъ станціями Кавказскаго Телеграфнаго Отдѣленія депешъ, слѣдуетъ къ суммѣ тарифныхъ и бесплатныхъ составляющихъ, какъ видно изъ предыдущаго, количество 394,235 депешъ, прибавить еще 258,261 депешъ такъ называемыхъ *проходящихъ*, которыя, будучи приняты на одномъ аппаратѣ, передаются, соответственно направленію депеши, на другомъ и должны считаться *вдвойнѣ*, такъ какъ депеши *исходящія* только *передаются* со станціи подачи, депеши же *входящія* только *принимаются* на адресной станціи, *проходящія* же *передаются* и *принимаются*, почему прибавивъ къ суммѣ 394,235 депешъ сумму проходящихъ вдвойнѣ, получимъ окончательный итогъ 910,757 депешъ, со сборомъ, въ количествѣ 227,887 руб.

По значительности корреспонденціи естественно первое мѣсто занимаетъ Тифлисская станція, имѣвшая въ 1873 году до 160,000 депешъ, т. е. отъ 400 до 500 депешъ въ день, за тѣмъ слѣдуетъ Ставрополь до 90,000 депешъ въ годъ, Владикавказъ до 60,000, Кутаисъ до 50,000, Баку до 40,000, Георгіевскъ до 30,000 (въ Георгіевскѣ проходящая корреспонденція для Пятигорска), Поти и Нахичевань 18,000, Нуха до 16,000, Пятигорскъ 15,000, за тѣмъ Екатеринодаръ болѣе 10,000, Дербентъ, Гори, Шемаха (7,000) и т. д. Наименьшая корреспонденція въ Джульфахъ и Геокчаѣ—до 1,000 депешъ въ годъ.

ТЕЛЕГРАФНЫЙ ТАРИФЪ

внутренней корреспонденці для станцій въ Тифлисъ.

ТЕЛЕГРАФНЫЯ СТАНЦІИ.	Плат та за	ТЕЛЕГРАФНЫЯ СТАНЦІИ.	Плат та за	ТЕЛЕГРАФНЫЯ СТАНЦІИ.	Плат та за
	деш шувъ		деш шувъ		деш шувъ
	20 сл.		20 сл.		20 сл.
	Р. К.		Р. К.		Р. К.
Або	2	Бирюсса	5	Верхнеозерная	2
Августово	2	Бирючья Коса	1	Верхнероманово	7
Азовъ	1	Благовѣщенскъ	7	Верхнеудинскъ	5
Аккерманъ	2	Бобринецъ	2	Верхнеуральскъ	2
Алатырь	2	Бобруйскъ	2	Вейсенштейнъ	2
Албазинъ	6	Богодуховъ	2	Вилькоміръ	2
Александрія (Петергофъ)	2	Богородскъ	2	Вильманстрандъ	2
Александрія (близъ Москвы)	2	Богуславъ	2	Вильна	2
Александровъ пограничный	2	Бологое	2	Виндава	2
Александровская	1	Болховъ	2	Винница	2
Александровскій заводъ	5	Борго	2	Витебскъ	2
Александровское (де-Кастри)	5	Боржомъ	1	Владивостокъ	7
Александрополь	1	Борисоглебскъ	2	Владикавказъ	1
Анапа	1	Боровичи	2	Владиміръ	2
Андреевъ	2	Брагестагтъ	2	Владимір-Волынскъ	2
Аникино	6	Брестъ-Литовскъ	2	Влоцлавскъ	2
Ардатовъ	2	Бронницы	2	Вознесенская пристань	2
Арзамасъ	2	Брянскъ	2	Волковскъ	2
Аркадскій шкетъ	4	Бугазъ	1	Вологда	2
Архангельскъ	2	Бузулукъ	1	Волочискъ	2
Астрахань	1	Бунскъ	2	Волчскъ	2
Аулие-Ата	5	Бускъ	2	Вольмаръ	2
Ахалцихъ	1	Буссе	7	Вольскъ (Волжскъ)	2
Ахтырка	2	Бьернеборгъ	2	Воронежъ	2
Ачинскъ	4	Бѣлая Церковь	2	Воткинскій заводъ	2
Ачитъ	2	Бѣгородъ	2	Выборгъ	2
Баку	1	Бѣлевъ	2	Вытегра	2
Балахна	2	Бѣлицы	2	Вышній-Волочекъ	2
Балашевъ	2	Бѣлозерскъ	2	Вѣрный	5
Балта	2	Бѣлополье	2	Вязьма	2
Барнаулъ	4	Бѣлостокъ	2	Вятка	2
Батурино	2	Бѣлый-ключъ	50	Газенпотъ	2
Бахмутъ	1	Валкъ	2	Гамле-Карлебу	2
Бахчисарай	1	Варгаузъ	2	Гапаранда (Торнео)	2
Бендеры	2	Варшава	2	Гапсаль	2
Бердичевъ	2	Васильсурскъ	2	Гатчино	2
Бердянскъ	1	Везенбергъ	2	Гайсинъ	2
Бериславль	2	Великій-Устюгъ	2	Гельсингфорсъ	2
Бирзула	2	Велюнь	2	Георгіевскъ	1
Бирскъ	2	Венденъ	2	Гжатскъ	2
		Веневъ	2	Глазовъ	2
		Венюково	7	Глуховъ	2
		Вержболово	2	Гокчайскъ	1
		Верро	2	Гольдингенъ	2
		Верхнедвипровскъ	2	Гомель	2

ТЕЛЕГРАФНЫЯ СТАНЦІИ.	Плата за депешувъ 20 сл.		ТЕЛЕГРАФНЫЯ СТАНЦІИ.	Плата за депешувъ 20 сл.		ТЕЛЕГРАФНЫЯ СТАНЦІИ.	Плата за депешувъ 20 сл.	
	Р.	К.		Р.	К.		Р.	К.
	Горбица	5		50	Ермаково		6	
Гори		50	Ессентуки	1		Камышинъ	1	
Городище	2		Ефремовъ	2		Камышловъ	3	
Граево	2					Каневъ	2	
Граница	2		Желѣзноводскъ	1		Канскъ	5	
Графская	7		Жеребцовская	7		Карасубазаръ	1	
Гротово	2		Житомиръ	2		Карачевъ	2	
Гродно	2					Каргатскій форп.	4	
Грозный	1		Завихость	2		Каргополь	2	
Грубешовъ	2		Задонскъ	2		Каслинскій заводъ	2	
Грязи	2		Закаталы	1		Касимовъ	2	
Гудауръ		50	Замосць	2		Каховка	2	
Гутово	7		Заславъ	2		Кедабегъ	1	
			Звенигородка	2		Кексгольмъ	2	
Дарачичагъ		50	Згержъ	2		Кельце	2	
Дебессы	2		Златоустъ	2		Керенскъ	2	
Делижанъ		50	Золотоноша	2		Керчь	1	
Дербентъ	1		Зятцы	2		Кіевъ	2	
Деревеньки (Льговъ)	2					Кизляръ	1	
Дерптъ	2		Иевве	2		Кимилтей	5	
Дешлагаръ	1		Иевлево	3		Кинешма	2	
Джалиндинская при- стань	6		Юзнесу	2		Кирсановъ	2	
Джуба	1					Кисловодскъ	1	
Джульфа	1		Ивангородъ	2		Кишиневъ	2	
Динабургъ	2		Ивановка	1		Клиңцы	2	
Динессовка	7		Иваново-Вознесенс	2		Ковель	2	
Домеснесъ	2		Ивановская ярм.	3		Ковно	2	
Донскія Гирлы	1		Ижевскій заводъ	2		Козьляка	3	
Друскеники	2		Изюмъ	1		Козелецъ	2	
Дуббельнъ	2		Илійское укрѣплен.	5		Козловъ	2	
Дубно	2		Ильинское	2		Козловская (Донча- ково)	7	
Дубовскій посадъ	1		Инноцентіевка (Ско- бельцино)	7		Козьмодемьянскъ	2	
Дубровино	4		Ирбитъ	3		Коло	2	
Душетъ		50	Иркутское	7		Коломна	2	
			Иркутскъ	5		Колывань	4	
			Ишимъ	3		Конинъ	2	
Евпаторія	1					Конотопъ	2	
Егорлыкъ	1		Кагальницкая	1		Константиновка (Сычево)	7	
Ейскъ	1		Коджоры		50	Константиновская (Донской обл.)	1	
Екатеринбургъ	2		Кадниковъ	2		Копаль	5	
Екатеринодаръ	1		Казакевичево	7		Корольково	7	
Екатериноникольск	7		Казань	2		Корсунъ	2	
Екатеринославъ	2		Казбекъ	2		Коскогоры	"	
Елабуга	2		Кайдаловская	5	50	Кострома	2	
Еланскъ	4		Каинскъ	4		Котельничъ	2	
Елатама	2		Калачъ	1		Красное-Село	2	
Елецъ	2		Калишъ	2		Красноставъ	2	
Елисаветградъ	2		Калуга	2		Красноярскъ	5	
Елисаветполь	1		Кальварія	2				
Енотаевскъ	1		Камен.-Подольскъ	2				
Ерекликъ	1							

ТЕЛЕГРАФНЫЯ СТАНЦІИ.	Плата за депешу въ 20 сл.		ТЕЛЕГРАФНЫЯ СТАНЦІИ.	Плата за депешу въ 20 сл.		ТЕЛЕГРАФНЫЯ СТАНЦІИ.	Плата за депешу въ 20 сл.	
	Р.	к.		Р.	к.		Р.	к.
Красная Горка	2		Маринскій посадъ	2		Николаевскъ	7	
Кременецъ	2		Маринскъ	4		Николайстатъ	2	
Кременчугъ	2		Маринскъ на Аму- рѣ	7		Никольское	7	
Крестинестатъ	2		Мариуполь	1		Новая Ладога	2	
Куба	1		Мглинъ	2		Ново-Александрія	2	
Кузнецкъ	2		Межибужье	2		Новгородъ	2	
Кульская	5		Мелени	2		Новгородъ-Сверскъ	2	
Култукъ	5		Мелитополь	1		Новогеоргиевскъ	2	
Кумара	7		Мензелинскъ	2		Новогеоргиевскъ Херсонскій	2	
Кунгуръ	2		Мерке	5		Новоградволынскъ	2	
Купю	2		Мерреколь	2		Новогрудокъ	2	
Курганъ	4		Минскъ	2		Новозамка	4	
Курскъ	2		Митава	2		Новониколаевская	1	
Кутансъ	1		Михайловское	7		Новороссійскъ	1	
Кушвинскій заводъ	2		Михайло-Семенов- ская	7		Новосельцы	2	
Кыштымскій заводъ	2		Мишиха	5		Новохоперскъ	2	
Лагодехи	1		Млава	2		Новочеркасскъ	1	
Лаишевъ	2		Могилевъ на Днѣп	2		Нолинскъ	2	
Лебедянъ	2		Могилевъ-Подол	2		Нуха	1	
Лебедянъ	2		Можайскъ	2		Нѣжнъ	2	
Ленчица	2		Моздокъ	1		Ню-Карлебу	2	
Лепсинскъ	5		Моршанскъ	2		Нюстатъ	2	
Летичевъ	2		Москва	2		Одесса	2	
Либава	2		Московская	1		Озургеты	1	
Ливадія	1		Муромъ	2		Олькушъ	2	
Лида	2		Мценскъ	2		Ольгино	6	
Липецкъ	2		Мѣховъ	2		Омскъ	4	
Лино	2		Нарва	2		Опатовъ	2	
Лисино	2		Нахичеванъ	1		Ополе	2	
Лиственничная	5		Нахичеванъ на До- ну	1		Опочна	2	
Литинъ	2		Невьянскій заводъ	2		Ораніенбаумъ	2	
Ловиза	2		Нерехта	2		Оргѣвъ	2	
Лодзь	2		Нерчинскъ	5		Орель	2	
Лодейное поле	2		Нейшлотъ	2		Оренбургъ	2	
Ломжа	2		Нижне-Бѣльцово	7		Орловское	7	
Луга	2		Нижне-Ломовъ	2		Орловъ	2	
Лукояновъ	2		Нижне-Михайловскъ	7		Орпири	1	
Луцкъ	2		Нижнеудинскъ	5		Орскъ	2	
Лысково	2		Нижнечирскъ	1		Орша	2	
Любичъ	2		Нижнетагильскій за- водъ	2		Оса	2	
Люблинъ	2		Нижне-Тамбовскъ	7		Островецъ	2	
Люзерортъ	2		Нижне-Уральскъ	2		Острогъ	2	
Малмыжское	7		Нижній-Новгородъ	2		Остроленка	2	
Малмыжъ	2		Николаевъ	2		Отара	6	
Маловишера	2		Николаевская (Ки- риловъ)	2		Оханскъ	2	
Малоаягузскій пик	4					Павловскъ	2	
Манглисъ	50					Павлодаръ	4	
Мариамполь	2					Пенза	2	

ТЕЛЕГРАФНЫЯ СТАНЦІИ.		Плата за депешу въ 20 сл.	ТЕЛЕГРАФНЫЯ СТАНЦІИ.		Плата за депешу въ 20 сл.	ТЕЛЕГРАФНЫЯ СТАНЦІИ.		Плата за депешу въ 20 сл.
		Р. К.			Р. К.			Р. К.
Перекопъ	2		Рахны	2		Скуляны	2	
Переяславъ	2		Ревель	2		Славянскъ	1	
Пермь	2		Ржевъ	2		Слободской	2	
Перновъ	2		Рига	2		Слонимъ	2	
Песчаный выселокъ	4		Ровно	2		Слуцкы	2	
Петроковъ (Піотр- ковъ)	2		Рогачовъ	2		Слуцкъ	2	
Петровскъ (Сарат. губ.)	2		Романовъ-Борисо- гльбскъ	2		Смоленскъ	2	
Петровскъ на Аму- рѣ	7		Рославль	2		Смѣла	2	
Петровскъ на Кав- казѣ	1		Россіены	2		Снѣжная	5	
Петрозаводскъ . . .	2		Ростовъ на Дону . .	1		Сороки	2	
Петропавловскъ . .	3		Ростовъ Ярослав . .	2		Сосновицы	2	
Пилица	2		Рыбинскъ	2		Сосновское	2	
Пинскъ	2		Рыльскъ	2		Сойскъ	7	
Пинчовъ	2		Рязанскъ	2		Соча	1	
Пишпекъ	5		Самара	2		Спасскъ	2	
Плонскъ	2		Сандоміръ	2		С. Михель	2	
Плоцкъ	2		Саранскъ	2		С.-Петербургъ	2	
Покровское	2		Сарапуль	2		Ставрополь	1	
Покровскъ на Аму- рѣ	6		Сарапульское	7		Старая Русса	2	
Полангень	2		Саратовъ	2		Старица	2	
Полоцкъ	2		Сарента	1		Стародубъ	2	
Полтава	2		Стибнево	6		Старокопстантиновъ	2	
Поневѣжъ	2		Севастополь	1		Старый Осколь . . .	2	
Порховъ	2		Сейны	2		Шашовъ	2	
Посольскъ	5		Селенгинскъ	5		Шепное	2	
Посіетъ (Новго- родская гавань) . . .	7		Семіарская	4		Стерлитамакъ	2	
Поти	1		Семіпалатинскъ . . .	4		Стопница	2	
Починокъ	2		Серадзь	2		Стрѣльна	2	
Прага	2		Сергѣевское (Тульск. губ.)	2		Стрѣтинскъ	5	
Праснышь	2		Сергѣевская Кубан. обл.)	1		Сувалки	2	
Прознино	2		Сергіополь	4		Сугатскъ	3	
Проскуровъ	2		Сердоболь	2		Суйфунъ	7	
Прохладная	1		Сердобскъ	2		Сумы	2	
Псковъ	2		Серебряковская пристань	1		Суражъ	2	
Пулково	2		Сермакъ	2		Сурамъ	50	
Путускъ	2		Серпуховъ	2		Сухумъ-Кале	1	
Пятигорскъ	1		Сигнахъ	50		Сызрань	2	
Рава	2		Сійскъ	2		Сысертскій заводъ .	2	
Радзивиловъ	2		Симбирскъ	2		Сюмеи	2	
Радивъ	2		Симферополь	1		Съдльце	2	
Радомъ	2		Синявка	2		Тавастгусъ	2	
Радде	7		Сквиря	2		Таганрогъ	1	
Раздольный	1		Скверневицы	2		Тальсенъ	2	
Рауно	2		Скопинъ	2		Тамань	1	
						Тамбовъ	2	
						Таммерфорсъ	2	
						Тара	4	
						Тараща	2	
						Татарбунаръ	2	
						Таурогень	2	

ТЕЛЕГРАФНЫЯ СТАНЦІИ.		Пла- та за деше- вую 20 сл.	ТЕЛЕГРАФНЫЯ СТАНЦІИ.		Пла- та за деше- вую 20 сл.	ТЕЛЕГРАФНЫЯ СТАНЦІИ.		Пла- та за деше- вую 20 сл.
		Р. К.			Р. К.			Р. К.
Ташкентъ	5		Услонъ	2		Черлаковская	4	
Тверь	2		Усмань	2		Черниговъ	2	
Тельши	2		Усть-Кара	5	50	Черный-Яръ	1	
Т.-Х. Шура	1		Усть-Нарова	2		Чемкентъ	5	
Темрюкъ	1		Устюжна	2		Читиринъ	2	
Тирасполь	2		Уфа	2		Чириковъ	2	
Тифлисская на Куб.	1		Уярское	5		Чистополь	2	
Тихвинъ	2					Чита	5	
Тобольскъ	3		Федовская	2		Чугуевъ	2	
Томашевъ	2		Феллинъ	2				
Томскъ	4		Фискарскій заводъ	2		Шавли	2	
Торжокъ	2		Форпостинская	1		Шадринскъ	3	
Тосна	2		Фрауенбургъ	2		Шацкъ	2	
Тотьма	2		Фридрихсгамъ	2		Шемаха	1	
Тронзундская Гавань	2					Шлиссельбургъ	2	
Троицко-Сергіевск. посадъ	2		Хабаровка	7		Шостенскій заводъ	2	
Троицкое (Прим. обл.)	7		Харьковъ	2		Шпола	2	
Троицкосавскъ (Кяхта)	5		Хасафъ-Юртъ	1		Шумскъ	2	
Троицкъ (Оренбург. губ.)	3		Хвалыискъ	2		Шуя	2	
Туапсе	1		Херсонъ	2				
Тула	2		Холмогоры	2		Экенесъ	2	
Тулуны	5		Холмъ	2		Эриванъ	1	
Тульчинъ	2		Хотинъ	2				
Тюкалинскъ	4					Юрьевецъ Поволж.	2	
Тюмень	3		Царицынъ	1				
			Царицынскій пикетъ	5		Якобштадтъ	2	
Укырть	5		Парскіе-Колодцы	—	50	Ялта	1	
Улеаборгъ	2		Парское Село	2		Ялаторовскъ	3	
Умань	2		Циммермановка	7		Ямполь	2	
Унгени	2		Цымлянская	1		Яндыки	1	
Уральскъ	2					Яновъ	2	
Уржумъ	2		Чебоксары	2		Ярославль	2	
			Челябинскъ	3		Яцера	2	
			Чембаръ	2				
			Черемховская	5		Феодосія	1	
			Череповецъ	2				
			Черкасы	2				

Плата за телеграмму свыше 20-ти словъ взимается, за каждое дополне-
ніе до 10-ти словъ, еще половина обозначенной въ таблицѣ платы:

КРАТКАЯ ТАРИФНАЯ ТАБЛИЦА

ДЛЯ ДЕПЕШЪ, ПЕРЕДАВАЕМЫХЪ СО СТАНЦІЙ РОССИИ ВО ВСѢ ГОСУДАРСТВА ЕВРОПЫ, ВЪ АЗИЮ, АФРИКУ, АМЕРИКУ И АВСТРАЛІЮ.

НАИМЕНОВАНИЯ ГОСУДАРСТВЪ И ГЛАВНЫХЪ ПУТЕЙ.		П Л А Т А З Л А Д Е П Е Ш И.														
		Отъ 1 до 20 словъ.			Отъ 21 до 30 словъ.			Отъ 31 до 40 сл.			Отъ 41 до 50 словъ.			Отъ 51 до 60 сл.		
		Для русск. линій.	Для загра- ничн.линій.	Всего.	Для русск. линій.	Для загра- ничн.линій.	Всего.	Для русск. линій.	Для загра- ничн.линій.	Всего.	Для русск. линій.	Для загра- ничн.линій.	Всего.	Для русск. линій.	Для загра- ничн.линій.	Всего.
Европейскія государства.																
Австрія и Венгрія. Прямой путь																
Черезъ Германію.....																
Бельгія. Черезъ Германію...																
Бельгія. Черезъ Германію и Великобританію. Черезъ Данію, или Швецію, или Германію (via Emden), или Германію и Бельгію (via Ostende).																
Для Лондона.....																
" прочихъ станцій...																
Германія. Прямой путь.....																
Черезъ Австрію.....																
Греція. Черезъ Румынію и Турцію (via Volo).....																
Данія. Прямой путь или черезъ Швецію.....																
Испанія. Черезъ Германію или Австрію.....																
Италія. Черезъ Австрію.....																
Люксембургъ. Черезъ Германію																
О-ва Мальта и Корфу. Черезъ Австрію и Италію.....																
Нидерланды. Черезъ Германію																
Норвегія. Черезъ Швецію.....																
Португалія. Черезъ Германію и Австрію.....																
Румынія. Прямой путь.....																
Сербія. Черезъ Румынію.....																
Турція (Европейская). Черезъ Румынію.....																
Франція. Черезъ Германію или Австрію.....																
Швеція. Прямой путь.....																
Швейцарія. Черезъ Германію или Австрію.....																
А з і я.																
Аравія (Аденъ). Черезъ Австрію и Италію (via Malte).....																
Индія. Черезъ Персію, Белуджистанъ (via Bouchir).....																
Станція къ западу отъ Читтагонга.....																
Станція къ востоку отъ Читтагонга и о-въ Сейлонъ.....																
Китай и Японія. Черезъ Владивостокъ.....																
Персія. Прямой путь, Тегеранъ и стан. къ С. отъ Тегерана																
Прочія станціи.....																
Турція (азиатская). Черезъ Поти, 1-я полоса Турціи...																
Прочія станціи азиатской Турціи.....																
Черезъ Румынію: Приморскіе города.....																
Внутренніе города.....																
А ф р и к а.																
Алжиръ и Тунисъ (via Marseille)																
Египетъ. Черезъ Турцію (via El-Arich) до всехъ станцій																
Триполи (via Malte). Черезъ Австрію и Италію въ Триполи																
" Бенгази.....																
А м е р и к а.																
Нью-Йоркъ via Breste или London, за 10 словъ.....																
А в с т р а л і я.																
Портъ-Дарвинъ. Черезъ Персію (via Bouchir).....																

Примчаніе. На прочихъ станціяхъ Имперіи вмѣсто внутренней платы, показанной въ этой таблицѣ, слѣдуетъ взимать плату согласно таблицѣ таксъ, причитающихся Россіи.

съ 7 ч. утра до 5 ч. вечера. По воскреснымъ и табельнымъ днямъ приемъ прекращается въ 12 часовъ дня.

Въ дни: Нового года, Свѣтлаго Христова Воскресенья и Рождества Христова товары вовсе не принимаются.

Накладныя: при каждой отправкѣ товаровъ должна быть приложена накладная въ двухъ экземплярахъ, т. е. накладная и дубликатъ, написанные на бланкахъ по опредѣленной Обществомъ формѣ съ обозначеніемъ года, мѣсяца и числа и содержащія въ себѣ:

- 1) Званіе, имя и адресъ отправителя.
- 2) Званіе, имя и адресъ того лица, которому посылается товаръ, и станція, до которой товаръ долженъ слѣдовать.
- 3) Число, родъ, содержаніе и вѣсъ отправляемыхъ мѣстъ, ихъ марки и номера.
- 4) Поименованіе свидѣтельствъ и документовъ, сопровождающихъ товаръ, если товаръ этотъ такого рода, что на перевозку оного требуется особое дозволеніе отъ Правительства (порохъ, оружіе и т. д.) или что онъ подлежитъ какимъ либо особеннымъ сборамъ.
- 5) Означеніе когда будетъ произведена уплата за перевозку, т. е. при самомъ отправленіи, или по доставкѣ на станцію назначенія.
- 6) Показаніе (прописью) суммы, которая, по порученію отправителя, должна быть получена отъ приемщика товара.

Отправитель, составляя накладныя, прописываетъ въ нихъ вышеозначенныя свѣдѣнія и затѣмъ скрѣпляетъ своею подписью, которая служитъ удостовѣреніемъ правильности показанныхъ въ накладныхъ свѣдѣній, а равно удостовѣреніемъ въ томъ, что отправитель какъ за себя, такъ и за получателя клади принимаетъ обязательство подчиняться всемъ правиламъ, симъ тарифомъ установленнымъ.

За провозъ товаровъ и прочей клади въ поѣздахъ большой скорости взимается:

За отправку менѣ 3-хъ пудовъ по. $\frac{3}{10}$ коп. { съ пуда и
, въ 3 пуда и болѣе , $\frac{1}{4}$, { версты.

За провозъ товаровъ и грузовъ въ поѣздахъ малой скорости плата опредѣляется по слѣдующему расчету:

За товары 1-го разряда...	1/8	коп.	}	съ пуда и версты.
, 2	...	1/12		
, 3	...	1/16		
, 4	...	1/20		
, 5	...	1/24		

Ж и в о т н ы я.

Животныя перевозятся не иначе, какъ съ провожатыми, которые наблюдаютъ за ними во время пути и на станціяхъ. Дорога не принимаетъ на себя: ни продовольствія, ни ухода за животными во время перевозки, ни отвѣтственности за несчастные случаи и за побѣгъ скота какъ на пути, такъ равно при нагрузкѣ или при выгрузкѣ.

Желающіе отправить животныхъ должны заявить о томъ: на станціяхъ Поти и Тифлиса за 4 часа, а на прочихъ станціяхъ за 24 часа до отправленія ихъ, и доставить ихъ на станцію за 2 часа до отхода поѣзда, съ которымъ животныя должны быть отправлены.

Плата за провозъ опредѣляется:

А) При отправкахъ поштучно:

Лошади, мулы, ослы и жеребята одного года и старше, съ большою скоростью	9	к., съ малою 4 ¹ / ₂	Съ головы и версты.
Рогатый скотъ: буйволы, быки, волы и коровы, съ большою скоростью	9	» » 3 ³ / ₄	
Жеребята моложе года, телята и свиньи при разстояніяхъ менѣ ста верстъ, съ больш. скор.	3	» » 1 ¹ / ₂	Съ головы и версты.
При разстояніяхъ ста верстъ и болѣе съ большою скоростью	2 ¹ / ₄	» » 1 ¹ / ₈	
Бараны, овцы и ягнята съ больш. скорос.	1 ¹ / ₂	» » 3 ¹ / ₄	Съ пуда и версты.

Мелкій скотъ, какъ-то: малые ягнята, поросята и т. п. отправляемые въ корзинахъ, за мѣсто въсящее съ упаковкой менѣ 3 пудовъ, съ большою скоростью 3³/₁₀ к. }
 въсящее съ упаковкою 3 пуда и болѣе, съ большою скоростью 1¹/₄ » }
 При отправленіи же съ малою скор. взимается по 1¹/₈ » }

За провозъ животныхъ, стоимость которыхъ по объявленію отправителя превышаетъ 500 руб. и для которыхъ требуется лучшее помѣщеніе берется двойная плата противъ опредѣленной тарифомъ.

Б) При отправкѣ цѣлыми вагонами 600 пудовъ:

Всякаго рода животныя, кромѣ рогатаго скота, на разстояніяхъ менѣ 200 верстъ	33	к. } Съ вагона и версты.
200 верстъ и болѣе	30	»
Рогатый скотъ крупной и мелкой породы	21	»

Животныя опасныя, какъ-то: дикіе звѣри и т. п. принимаются къ перевозкѣ не иначе какъ въ клѣткахъ и перевозятся въ особыхъ вагонахъ, со всеми нужными предосторожностями. Требованія о перевозкѣ ихъ должны быть предъявляемы на станціи за три дня до отправленія. Плата за провозъ съ большою скоростью 60к., а съ малою скоростью 30к. съ вагона и версты.

Экипаж.

За провозъ всякаго рода экипажей, отправляемыхъ въ разобранномъ видѣ, плата взимается по вѣсу, а именно:

При отправленіи съ большою скоростью по . . .	1 ¹ / ₄ к.	} съ пуда и версты.
» » » малою скоростью по . . .	1 ¹ / ₈ »	

За провозъ экипажей, отправляемыхъ не разобранными, на колесахъ или на полозьяхъ, а равно и лодокъ плата взимается поштучно и сообразно мѣсту, занимаемому ими на платформахъ, а именно:

- 1) За лодки, а равно и за 4-хъ колесные экипажи, занимающіе болѣе половины платформы, omnibusы, фургоны, большіе дормезы, тарантасы, пожарныя трубы, большія кареты, коляски съ сидѣньями сзади и т. п. Съ большою скоростью 24 коп., съ малою скоростью 12 коп.
- 2) За лодки, за 2-хъ или 4-хъ колесные экипажи и сани, занимающіе половину платформы съ больш. скоростью 18 к. Съ мал. скоростью 9 к.
- 3) За дрожки всякаго рода, сани городскія и т. п. 12 » 6 »

Со штуки и версты.

		Съ больш. скоростью.	Съ мал. скорост.
Занимающіе полплатформы и менѣе, а также ручныя тележки (дрезины) съ штуки и версты.	9 к.	4½ к.	
4) За тѣлги и сани крестьянскія съ кладью и безъ оной съ пуда и версты.	1/4 к.	1/8 к.	

Въ крытыхъ экипажахъ могутъ помѣщаться пассажиры, если возмуть за себя билеты 3-го класса.

За кладь перевозимую въ экипажахъ взимается: при большой скорости по 1/4 коп., а при малой скорости по 1/8 коп. съ пуда и версты.

ЦѢННЫЕ ПРЕДМЕТЫ.

Подъ названіемъ «цѣнные предметы» разумѣются: золото и серебро въ слиткахъ, въ иностранной монетѣ или въ дѣлѣ, платина, ювелирные издѣлія, драгоценныя камни, жемчугъ, кораллы, кружева иностранныя, цѣнные мѣха и т. п.

Русская монета отъ частныхъ лицъ къ перевозкѣ не принимается.

Цѣнные предметы перевозятся только въ поѣздахъ большой скорости.

Перевозка золота, серебра и платины въ слиткахъ, пересылаемыхъ на счетъ казны, и слѣдующаго при нихъ конвоя производится не иначе, какъ въ особенныхъ вагонахъ въ поѣздахъ большой скорости съ платою по 1 руб. 25 коп. съ версты и вагона. Вагоны эти не должны быть нагружаемы болѣе 600 пудовъ, полагая въ то число и вѣсъ конвоя по 5 пудовъ на каждого человѣка.

Въ накладной означается только вѣсъ упомянутыхъ металловъ, безъ всякаго указанія цѣнности; сверхъ того, къ накладной должно быть приложено формальное удостовѣреніе, что перевозка производится на страхъ казны безъ всякой отвѣтственности Общества, за могущія во время пути случиться утраты. Если подобное удостовѣреніе не будетъ приложено къ накладной при самой отправкѣ, то перевозка производится на условіяхъ общаго тарифа цѣнныхъ предметовъ наравнѣ съ частными транспортами. Кто изъ сопровождающихъ лицъ пожелаетъ ѣхать въ пассажирскомъ вагонѣ, тотъ долженъ платить за мѣсто по общему тарифу.

Въ накладной на цѣнные предметы отправитель долженъ обозначить не только число, вѣсъ и родъ, но и стоимость отправляемыхъ имъ мѣстъ, такъ какъ цѣнные предметы перевозятся не иначе какъ застрахованными.

Въ случаѣ потери, выдаваемое Обществомъ вознагражденіе не можетъ превышать объявленной стоимости цѣнныхъ предметовъ.

Съ объявленной стоимости взимается 1/4% страховыхъ, каковая премія должна быть уплачена всегда при отправленіи.

О П А С Н Ы Я В Е Щ Е С Т В А .

Отъ частныхъ лицъ принимаются къ перевозкѣ на основаніи особенныхъ условій слѣдующія опасныя вещества:

1) Порохъ, гремучій порохъ и фейерверки; 2) пистоны; 3) хлорновато-кислая кали (бертолетова соль); 4) эфиръ и эфирныя масла; 5) зажигательныя спички; 6) фосфоръ; 7) минеральныя кислоты; 8) мышьякъ и 9) негашенная известь, которая отправляется не иначе какъ въ навалку.

Отправка опасныхъ веществъ производится только въ извѣстные дни, о которыхъ отправители могутъ справляться на станціи.

Плата за провозъ опасныхъ веществъ взимается по $\frac{1}{4}$ коп. съ пуда и версги.

За отправленіе опасныхъ предметовъ подъ другимъ названіемъ отправитель сверхъ доплаты по тарифу, ежели таковая слѣдовать будетъ, подвергается уплатѣ суммы, равняющейся въ десять разъ провозной платѣ по высшему тарифу; половина этой суммы выдается открывшему злоупотребленіе. Таковой штрафъ взыскивается и тогда, если вслѣдствіе обнаруженія обмана опасныя вещества не будутъ отправлены по назначенію.

Предметы громоздкіе и тяжеловѣсные.

Подъ названіемъ «громоздкіе предметы» разумѣются:

а) Предметы, объемъ коихъ несоразмѣрно великъ въ отношеніи къ вѣсу ихъ и которые вѣсятъ въ 1 кубическ. футѣ менѣ $\frac{1}{3}$ пуда, а именно:

1) вата; 2) ворсильныя шišки; 3) вывѣски; 4) вѣнники и метлы; 5) гипсовые фигуры; 6) гончарныя издѣлія; 7) гильзы папирсныя; 8) губка всякая; 9) жестяная посуда; 10) зеркала въ рамахъ; 11) камышевыя плетенныя издѣлія; 12) картины въ рамахъ или на рамахъ; 13) картонныя издѣлія; 14) коконы шелковыя и фрезоны; 15) корзинныя издѣлія изъ соломы, стружки и тростника; 16) кора древесная въ кускахъ, за исключеніемъ дубовой и тертой; 17) лыко и лубе; 18) перья птичьи (за исключеніемъ гусиныхъ, употребляемыхъ для письма); 19) постельныя принадлежности: матрасы, подушки, пуховики и тюфяки; 20) посуда деревянная: бочки, бочки, ведра, кадки, ушаты и чаны, порожніе въ нераобранномъ видѣ; 21) пробки и пробковыя корки; 22) проволочныя издѣлія; 23) рамы для картинъ; 24) рамы зеркальныя; 25) растенія живыя и сухія; 26) рѣшета, грохоты и сита, волосяныя и проволочныя и ободки для нихъ; 27) садки и клѣтки деревянныя и желѣзныя; 28) стекла въ рамахъ; 29) стекляная посуда крупная: бутылки, елмы, колбы и пузыри; 30) сундуки деревянные порожніе; 31) сѣно, солома, травы кормовыя (не пресованныя); 32) сажа; 33) токарныя и ткацкіе станки деревянные; 34) травы лекарственныя; 35) уголь древесный; 36) утварь домашняя деревянная; 37) цвѣты искусственныя и 38) ящики, коробки, гробы порожніе: деревянные и желѣзные.

б) Всѣ предметы, объемъ коихъ препятствуетъ нагрузкѣ четырехколеснаго вагона до 300 пуд. вѣсу.

Примѣчаніе. Шерсть, хмѣль, перья гусиныя, пухъ, мебель и музыкальные инструменты къ громоздкимъ предметамъ не принадлежать.

Плата за провозъ громоздкихъ предметовъ взимается по соотвѣтственному разряду тарифа съ прибавкою 20%.

Подъ названіемъ «тяжеловѣсныя» разумѣются предметы, вѣсящіе въ одной штукѣ болѣе 150 пудовъ.

Плата за провозъ предметовъ тяжеловѣсныхъ, вѣсящихъ болѣе 150 пудовъ, взимается вдвое по тому разряду, къ которому каждый изъ нихъ принадлежитъ.

Лѣсные матеріалы.

Лѣсные матеріалы вообще принимаются къ перевозкѣ не по вѣсу, а полными вагонами съ тѣмъ, чтобы грузъ каждаго вагона не превышалъ 600 пудовъ.

Плата за провозъ:

а) Дрова вообще на разстояніяхъ:

болѣе 55 верстѣ	21 к.	} съ вагона и версты.
55 верстѣ и менѣе	27 „	

б) Строевой лѣсъ въ корѣ, доски, дрань и пла-
ни, не превосходящія длины платформы вообще. 30 „ } съ плато.
и версты.

в) Строевой лѣсъ обтесанный на нѣсколько гра-
ней, не превосходящій длины платформы. $\frac{1}{16}$ „ } съ пуда и
версты.

Во всѣхъ случаяхъ, когда длина строительныхъ матеріаловъ потребуетъ одновременнаго употребленія 2-хъ или 3-хъ платформъ, прицѣпленныхъ одна къ другой, плата взимается за полные 600 пудовъ съ каждой платформы, хотя бы дѣйствительно вѣсъ груза былъ менѣе.

Подвижной составъ желѣзныхъ дорогъ.

За провозъ подвижнаго состава желѣзныхъ дорогъ на колесахъ взимается:

Съ пассажирскихъ и товарныхъ вагоновъ по	$4\frac{1}{2}$ к.	} съ оси и версты.
„ платформъ	$4\frac{1}{2}$ „	
„ паровозовъ	$22\frac{1}{2}$ „	
„ тендеровъ	12 „	

Нагрузка и выгрузка.

Плата за нагрузку и разгрузку вмѣстѣ:

а) Товары, посылки и съѣстные припасы $1\frac{1}{8}$ к. съ пуда.

б) Экипажи, сани городскія и дорожныя, повозки и лодки 47 „ со штуки.

в) Телѣги и сани крестьянскія какъ нагруженныя,
такъ и пустыя $1\frac{1}{8}$ „ съ пуда.

г) Животныя, отправляемыя поштучно: лошади, ло-
шаки, буйволы, жеребята старше 1-го года, рабочій скотъ-
быки, волы и коровы. $22\frac{1}{2}$ „ „ головы

Ослы, телята, жеребята моложе года, бараны, овцы,
свиньи, козы и ягнята $7\frac{1}{2}$ „ „ „

Малые ягнята, поросята и проч., отправляемые въ
корзинахъ $1\frac{1}{8}$ „ „ пуда.

д) Полный вагонъ хлѣба въ зернѣ и муки ржаной, кукурузы и дру-
гихъ подобнаго рода незначительной цѣнности товаровъ, отправляемыхъ боль-
шими партіями,—по 4 руб. 50 коп. съ вагона.

Перевѣшиваніе.

За перевѣшиваніе, которое, по желанію отправителя или получателя,
дѣлается особо и независимо отъ произведеннаго Обществомъ для исчисленія
провозной платы, взимается, смотря по роду перевѣшиваемыхъ предметовъ.

За товары, посылки и проч. съ пуда по	$\frac{3}{4}$ коп.
„ цѣлый вагонъ или телѣгу, поставленные на вѣсовой по- мость	75 „

За подвижной составъ желѣзныхъ дорогъ:

съ вагона и платформы	2 руб. 25	коп.
» паровоза и тендера	3	37 ¹ / ₂ »

Плата за хранение въ пакгаузахъ багажа, товаровъ и пр.

За хранение багажа по истеченіи 24 час. отъ прибытія поѣзда взимается по 3 к. въ сутки съ каждаго мѣста.

Съ предметовъ, перевезенныхъ съ большою скоростью, взимается въ продолженіи одного мѣсяца, по истеченіи 24-хъ часовъ отъ прибытія поѣзда, слѣдующая плата за каждые сутки:

За посылки, товары и съѣстные припасы по $\frac{3}{4}$ коп. съ пуда.

За цѣнные предметы по $\frac{1}{7}$ ‰ съ объявленной стоимости; за экипажи, лодки, сани городскія и дорожныя по 37¹/₂ коп. со штуки. За телѣги и сани крестьянскія съ кладью и безъ оной, поупудно какъ за товары и посылки.

Съ предметовъ, перевезенныхъ съ малою скоростью и не вятыхъ со станціи въ теченіи 48 часовъ по прибытіи поѣзда, взимается за каждыя сутки:

За товары въ 3, 4, и 5 сутки по $\frac{3}{10}$ к. съ пуда.

» » » 6, 7, » 8 » $\frac{6}{10}$ » »

» » » 9, 10, » 11 » $\frac{9}{10}$ » »

» » » 12, 13 » 14 » $1\frac{1}{10}$ » »

» остальную половину мѣсяца по $1\frac{1}{2}$ » »

» экипажи, сани городскія и дорожныя лодки и по-
возки по 37¹/₂ » со штуки

За вагоны, паровозы и тендера по 2 р. 25 » »

За телѣги и сани крестьянскія съ кладью или безъ оной, поупудно, какъ за товары.

За хранение товаровъ не въ пакгаузахъ, а на дворахъ станціи, на открытомъ воздухѣ, плата взимается въ половинномъ размѣрѣ.

За хранение въ центральномъ магазинѣ дороги взимается со всякой клади какаго бы рода она ни была и съ какимъ бы поѣздомъ ни была отправлена, по 3 к. съ пуда въ мѣсяцъ.

Страхованіе.

Премія за страхованье взимается:

За багажъ и собакъ по . . . $\frac{1}{2}$ ‰ или 5 руб. съ 1000 руб.

» цѣнные предметы $\frac{1}{4}$ ‰ » 2 » 50 к. » »

» всякую другую кладь $\frac{1}{10}$ ‰ » 1 » » »

Сборъ вышеозначенный взимается независимо отъ разстоянія, которое будетъ пройдено кладью по дорогѣ, при чемъ, всякая стоимость клади меньше ста руб. принимается за полные сто руб.

Въ случаѣ утраты всей застрахованной клади предьявителю квитанціи выдается сполна вся сумма, въ которую пропавшее было застраховано. Въ случаѣ утраты только части застрахованной клади, сумма вознагражденія опредѣляется по соразмѣрности.

Въ случаѣ поврежденія, сумма вознагражденія опредѣляется по взаимному соглашенію Общества съ отправителемъ или получателемъ, или по рѣшенію экспертовъ.

Тарифъ взысканіямъ за поврежденія въ вагонахъ.

Мѣста I-го класса.

За разбитое стекло въ дверцахъ	4 руб.
„ „ „ окнѣ	3 „
„ „ „ фонарѣ	1 „
„ стору или занавѣску, разорванную или оторванную	3 „
„ оконный шпурокъ, перерванный или оторванный..	2 „
„ шляпную сѣтку, разорванную или оторванную.	2 „
„ прожженный коверъ.	1 „

Мѣста II-го класса.

За разбитое стекло въ дверяхъ	4 руб.
„ „ „ окнѣ	3 „
„ „ „ фонарѣ	1 „
„ шерстяную стору, разорванную или оторванную .	1 „ 75 коп.
„ оконный шпуръ, перерванный или оторванный. .	1 „
„ шляпную сѣтку, разорванную или оторванную.	2 „
„ прожженный коверъ.	1 „

Мѣста III-го класса.

За стекло разбитое въ дверцахъ	1 руб. 50 коп.
„ „ „ окнѣ	1 „ 50 „
„ „ „ фонарѣ	— „ 50 „
„ оторванный ремень.	— „ 25 „

Росписание движенія поѣздовъ пассажирскихъ и товаро-пассажирскихъ.

Пассажирскій поѣздъ № II между Тифлисомъ и Поти:

Отходъ: въ 8 ч. 18 м. утра.

Приходъ: въ Мцхетъ въ 9 ч. 8 м. утра, въ Гори—11 ч. 24 м. утра, въ Михайлово—1 ч. 11 м. по полуд., въ Квирилы—6 ч. 24 м. по полуд., въ Кутаисъ—7 ч. 45 м. по полуд., въ Поти—11 ч. 27 м. по полуд.

Пассажирскій поѣздъ № I между Поти и Тифлисомъ:

Отходъ: въ 7 ч. 38 м. утра.

Приходъ: въ Кутаисъ—6 ч. 9 м. утра, въ Квирилы—12 ч. 13 м. по полуд., въ Михайлово—5 ч. 11 м. по полуд., въ Гори—7 ч. 8 м. по полуд., въ Мцхетъ—9 ч. 42 м. по полуд., и въ Тифлисъ—10 ч. 49 м. по полуд.

Товаро-пассажирскій поѣздъ № 256 между Тифлисомъ и Сурамомъ:

Отходъ: въ 8 ч. 17 м. по полуд.

Приходъ: въ Мцхетъ—9 ч. 40 м. по полуд., въ Гори—1 ч. 28 м. по полуд., въ Михайлово—3 ч. 56 м. по полуд., въ Сурамъ—4 ч. 30 м. по полуд.

Товаро-пассажирскій поѣздъ № 253 между Сурамомъ и Тифлисомъ.

Отходъ въ 7 ч. 15 м. утра.

Приходъ: въ Михайлово—7 ч. 29 м. утра, въ Гори—9 ч. 57 м. утра, въ Мцхетъ—1 ч. 39 м. по полуд., въ Тифлисъ—3 ч. 13 м. по полудни.

Расстояния между станциями Поти-Тифлиской железной дороги.

Отъ стан- ции. До станци.	Челаиды.	Ново-Сенаки.	Самтреди.	Кутаись.	Квирилы.	Дзерули.	Бьлогоры.	Леввани.	Бежатурани.	Пони.	Сурамъ.	Михайлово.	Карели.	Гори.	Грахали.	Каспи.	Ксанка.	Мцхеть.	Авчалы.	Тифлисъ.	Отъ стан- ции. До станци.	
Поти.....	14	35	61	90	118	130	139	146	158	167	173	177	201	218	232	244	258	269	279	289	Поти.	
Челаиды.....		22	47	76	104	117	126	132	144	154	159	164	188	205	218	230	245	255	266	275	Челаиды.	
Ново-Сенаки..			26	55	83	96	105	111	123	132	138	142	167	184	197	209	223	234	245	254	Ново-Сенаки.	
Самтреди.....				29	57	70	79	85	98	107	113	117	141	158	171	183	198	209	219	229	Самтреди.	
Кутаись.....					29	41	50	57	69	78	84	88	112	129	143	155	169	180	190	200	Кутаись.	
Квирилы.....						13	22	28	41	50	56	60	84	101	114	126	141	152	162	172	Квирилы.	
Дзерули.....							10	16	28	37	43	47	71	88	102	114	128	139	149	159	Дзерули.	
Бьлогоры.....								7	19	28	34	38	62	79	93	105	119	130	140	150	Бьлогоры.	
Леввани.....									13	22	28	32	56	73	86	98	113	124	134	144	Леввани.	
Бежатурани..										10	16	20	44	61	74	86	101	112	122	231	Бежатурани.	
Пони.....											6	10	34	51	65	77	91	102	112	122	Пони.	
Сурамъ.....													5	29	46	59	71	86	97	107	116	Сурамъ.
Михайлово....														25	42	55	67	81	92	112	103	Михайлово.
Карели.....															18	31	43	57	68	78	88	Карели.
Гори.....																14	26	40	61	61	71	Гори.
Грахали.....																	13	27	38	48	58	Грахали.
Каспи.....																		15	26	36	46	Каспи.
Ксанка.....																			11	22	31	Ксанка.
Мцхеть.....																				11	20	Мцхеть.
Авчалы.....																					10	Авчалы.
																						Тифлисъ.

ДВНЖЕНІЕ и СБОРЪ

СЪ ОТКРЫТІЯ ПОТИ-ТИФЛИССКОЙ ЖЕЛѢЗНОЙ ДОРОГИ ПО 1-е ЮЛЯ 1874 ГОДА.

	ПЕРЕВЕЗЕНО.				ВЫРУЧЕНО.															
	Пассажиры.	Багажъ и воинская кладь.	Слѣпой товаръ.	Товаръ ма-лой скорости.	Пассажиры.	Багажъ и воинская кладь.		Слѣпой товаръ.		Товаръ ма-лой скорости.		Прочіе сборы.		Всего.						
						Руб.	К.	Руб.	К.	Руб.	К.	Руб.	К.	Руб.	К.	Руб.	К.			
На протяженіи 118 верстъ.	Число или вѣсъ.				Руб.		К.		Руб.		К.		Руб.		К.		Руб.		К.	
Съ августа 1871 г. по 1-е января 1872 г.	52,234	18,432	16,203	260,325	53,528	42 ¹ / ₄	4,462	29 ¹ / ₂	3,482	23 ¹ / ₂	17,523	65	213	72 ¹ / ₂	79,210	32 ³ / ₄				
• 1-го января по сентябрь 1872 г.	88,146	53,183	59,678	2,258,905	93,754	98 ¹ / ₂	11,452	36 ³ / ₄	2,592	50	151,905	08 ¹ / ₂	1,620	87	261,325	80 ³ / ₄				
На протяженіи 289 верстъ.																				
Съ сентября 1872 г. по 1-е января 1873 г.	86,670	41,180 ¹ / ₂	79,096	1,162,806	129,742	04 ¹ / ₂	16,085	25	33,955	17	160,747	33 ¹ / ₂	978	22	341,508	02				
• 1-го января 1873 г. по 1-е января 1874 г.	332,225	148,433	81,652	5,619,894	493,747	48	59,839	22	27,184	80	565,438	54	6,361	99 ¹ / ₂	1,152,572	03 ¹ / ₂				
• 1-го января по 1-е іюля 1874 г.	167,662	66,835 ³ / ₄	8,638	4,294,246	265,699	74 ¹ / ₂	23,988	58	1,545	57	343,879	90	3,666	31 ¹ / ₂	638,780	11				
Итого	726,937	328,064 ¹ / ₄	245,267	13,596,176	1,036,472	67 ³ / ₄	115,827	71 ¹ / ₄	68,760	27 ¹ / ₂	1,239,494	51	12,841	12 ¹ / ₂	2,473,396	30				

РОСТОВО-ВЛАДИКАВКАЗСКАЯ ЖЕЛѢЗНАЯ ДОРОГА.

СТАНЦИИ И РАЗСТОЯНІЯ МЕЖДУ СТАНЦІЯМИ.

Название станцій.	Классы станцій.	число верстъ.		Название станцій.	Классы станцій.	число верстъ.	
		Отъ Росто-ва.	Между стан-ціями.			Отъ Росто-ва.	Между стан-ціями.
1. Ростовъ.....	I	—	—	20. Николаевская.	IV	335 ¹ / ₄	22 ¹ / ₂
2. Зарѣчная.....	IV	1 ³ / ₄	1 ³ / ₄	21. Ольгинская...	IV	353 ¹ / ₄	18
3. Батайская....	IV	9 ³ / ₄	8	22. Невинномыск.	II	366	12 ³ / ₄
4. Самарская....	III	33 ¹ / ₂	23 ³ / ₄	23. Барсуки.....	IV	385 ¹ / ₂	19 ¹ / ₂
5. Степная.....	IV	57 ¹ / ₂	24	24. Курсавка.....	III	410 ¹ / ₂	25
6. Куцевка.....	III	80 ¹ / ₄	22 ³ / ₄	25. Нагутская....	IV	428 ³ / ₄	18 ¹ / ₄
7. Кисляковка...	IV	98 ¹ / ₄	18	26. Суворовская..	IV	446 ¹ / ₄	17 ¹ / ₂
8. Екатериновс.	II	117 ¹ / ₂	19 ¹ / ₄	27. Кумская.....	II	466	19 ³ / ₄
9. Павловская...	IV	134 ³ / ₄	17 ¹ / ₄	28. Незлобная....	III	490 ¹ / ₄	24 ¹ / ₄
10. Леушковская..	IV	150 ¹ / ₄	15 ¹ / ₂	29. Ново-Павловс.	IV	509 ³ / ₄	19 ¹ / ₂
11. Тихорѣцкая...	IV	170 ¹ / ₂	20 ¹ / ₄	30. Солдатская...	IV	534 ¹ / ₂	24 ³ / ₄
12. Архангельская.	III	192	21 ¹ / ₂	31. Прохладная..	II	553 ¹ / ₂	19
13. Мирская.....	IV	210 ³ / ₄	18 ³ / ₄	32. Котляревская.	IV	568	14 ¹ / ₂
14. Кавказская...	II	228 ³ / ₄	18	33. Гороково.....	IV	584	16
15. Гулькевичи...	IV	241 ¹ / ₂	12 ³ / ₄	34. Эльхотово....	III	599	15
16. Ново-Михайл..	IV	257	15 ¹ / ₂	35. Даргъ-вохъ...	IV	611	12
17. Кубанская....	IV	273 ¹ / ₄	16 ¹ / ₄	36. Бесланъ.....	IV	631	20
18. Армавиръ.....	III	290 ¹ / ₄	17	37. Владикавказъ.	II	651	20
19. Успенская....	IV	312 ³ / ₄	22 ¹ / ₂				

П А Р О Х О Д С Т В О .

РУССКОЕ ОБЩЕСТВО ПАРОВОДСТВА, ТОРГОВЛИ И ОДЕС- СКОЙ ЖЕЛЕЗНОЙ ДОРОГИ.

Общество содержитъ своими пароходами срочное сообщеніе между Поти съ Крымскими и Азовскими портами, и портами Анатолийской линіи до Константинополя, совершая рейсы какъ лѣтомъ, такъ и зимою еженедѣльно. Изъ Поти пароходы отходятъ въ Одессу: по лѣтнему росписанію съ 21 марта по 31 октября— по понедѣльникамъ утромъ, а съ января по 21 марта и съ 31 октября— по четвергамъ въ 6 часовъ по полудни; въ Константинополь же отходятъ— по воскресеньямъ до полудни круглый годъ безъ перемѣны.

Изъ Одессы лѣтомъ пароходы Общества содержатъ еженедѣльные сообщенія съ Галацомъ, совпадающія съ рейсами ускореннаго сообщенія Австрійской дунайской компании, такъ что перевзды изъ Одессы въ Вѣну совершаются въ 5 сутокъ, а изъ Вѣны въ Одессу въ 4 дня. Рейсы эти исполняются по отдѣльнымъ объявленіямъ Общества.

Общество въ Поти принимаетъ кавказскіе грузы для доставленія въ Марсель, Гавръ, Антверпенъ, Ливерпуль, Лондонъ и вообще во все пункты куда только заходятъ пароходы какого нибудь Общества, или собственными пароходами, или же съ передачею по конвенціи на пароходы компании „Messagerie Maritime“, Австрійскаго Ллойда и другихъ.

Грузы, слѣдующіе въ Турцію, Египетъ, Германію, Францію и Англію, могутъ быть адресуемы въ константинопольское главное агентство, которое отправляетъ ихъ по назначенію на пароходахъ Русскаго Общества или другихъ компаний, не взимая за это ни комиссій, ни расходовъ на перегрузку. Грузы пересылаемые на пароходахъ Общества, въ Обществѣ же могутъ быть и застрахованы.

Болѣе подробныя свѣдѣнія объ условіяхъ перевзда между разными портами и пересылкѣ грузовъ можно узнать у агента Общества М. Н. Пивоварова. Агентство помѣщается въ галлерей Генерала Арцруни подъ № 167, на Дворцовой улицѣ.

Рейсы Общества.

ЛИНІЯ КАВКАЗСКАЯ (лѣтняя).

Съ 21 марта по 31 октября, между Одессою, Крымск. и Кавказск. портами до Поти, еженедѣльно.

О т х о д ъ.

- Изъ Одессы по четв., въ 3 ч. по полуд.
- » Евпаторіи по пятниц., въ 7 ч. утра.
- » Севастополя по пятниц., въ полд.
- » Ялты по пятниц., въ 8¹/₂ ч. вечера.
- » Θεодосіи по субб., въ 6¹/₂ ч. утра.
- » Керчи по субботамъ, вечеромъ.

Въ случаѣ опозданія Азовскаго парохода, Кавказскій ожидаетъ его не болѣе сутокъ.

- Изъ Новороссійска по воскрес., въ 7 ч. утра.

- Изъ Туапсе по воскресеньямъ, вечеромъ.
- » Сочи по воскр. вскорѣ по приходѣ.
- » Сухума по понед. ночью (другой парох.).

П р и х о д ъ.

- Въ Евпаторію по пятн., съ разсвѣтомъ.
- » Севастополь по пятн., въ 11 ч. дня.
- » Ялту по пятниц., въ 6 ч. вечер.
- » Θεодосію по субб., съ разсвѣтомъ.
- » Керчь по субб., въ 2 ч. по полудни.
- » Новороссійскъ по воскр., съ разсв.

- » Туапсе по воскресен., вечеромъ.

- » Сочи по воскресеньямъ, ночью.
- » Сухумъ по понедѣльник., утромъ.
- » Поти по вторникамъ, съ разсвѣт.

о б р а т н о.

- Изъ Поти по понедѣльникамъ, утромъ.
- » Сухума по вторн., съ разсвѣтомъ (друг. пар.).

- Изъ Сочи по вторн., вскорѣ по приходѣ.
- » Туапсе по вторникамъ, вечеромъ.
- » Новороссійска по сред., рано утр.
- » Керчи по четверг., въ 11 ч. дня.
- » Θεодосіи по четв., въ 8 ч. вечера.
- » Ялты по пятниц., въ 8¹/₂ ч. утра.
- » Севастоп. по пятн., въ 3 ч. по полуд.
- » Евпаторіи по пятн., въ 8 ч. вечера.

- Въ Сухумъ по понедѣльн., по полудни.
- » Сочи по вторникамъ, послѣ полдня.

- » Туапсе по вторникамъ, вечеромъ.
- » Новороссійскъ по сред., съ разсв.
- » Керчь по средамъ, въ 4 ч. вечера.
- » Θεодосію по четверг., вечеромъ.
- » Ялту по пятниц., съ разсвѣтомъ.
- » Севастоп. по пятн., въ 2 ч. по полуд.
- » Евпаторію по пятн., въ 6¹/₂ ч. веч.
- » Одессу по субботамъ, къ полдню.

ЛИНІЯ КАВКАЗСКАЯ (зимняя).

Съ января по 21 марта и съ 31 октября, еженедѣльно.

- Изъ Одессы по четв., въ 3 ч. по полуд.
- » Евпаторіи по пятн., въ 10 ч. утра
- » Севастополя по пятницамъ, ночью.
- » Ялты по субботамъ, въ 8 ч. утра.
- » Θεодосіи по субб., въ 10 ч. веч.
- » Керчи по воскресен., вечеромъ.

- » Новороссійска по понедѣльн., въ 8 ч. утра.

- Изъ Туапсе по понед., въ 8 ч. вечера.
- » Сочи по понед., вскорѣ по приходѣ.
- » Сухума по вторникамъ, ночью.
- » Поти по средамъ, утромъ.

- Въ Евпаторію по пятниц. съ разсвѣт.
- » Севастоп. по пятн., въ 3 ч. по полуд.
- » Ялту по субботамъ, съ разсвѣтомъ.
- » Θεодосію 1) по суб., вечеромъ.
- » Керчь по воскресен., рано утромъ.
- » Новороссійскъ 2) по понедѣльн., рано утр.

- Въ Туапсе 2) по понедѣльн., вечеромъ.

- » Сочи по понедѣльникамъ, ночью.
- » Сухумъ 2) по вторникамъ, утромъ.
- » Поти 2) по сред., съ разсвѣтомъ.
- » Батумъ по средамъ.

1) Если Керченскій проливъ будетъ покрытъ льдомъ, то Кавказскій пароходъ продолжаетъ свой рейсъ, отправляясь изъ Θεодосіи въ Новороссійскъ въ субботу въ 10 ч. ночи.

2) Если Керченскій проливъ будетъ покрытъ льдомъ, то

Кавказскій пароходъ только на этомъ пути будетъ исполнять свой рейсъ въ Кавказскихъ портахъ раньше росписанія; на обратномъ же пути Кавказскій пароходъ во всякомъ случаѣ исполняетъ рейсъ по росписанію. При невозможности имѣть сообщеніе съ берегомъ, Кавказскій пароходъ продолжаетъ идти далѣе.

о б р а т н о .

Пассажиры изъ Поти доставляются въ Батумъ.

Изъ Батума по четв., въ 6 ч. вечера.	Въ Сухумъ по пятниц., съ разсвѣтомъ.
» Сухума по пятницамъ, въ полдень.	» Сочу по пятницамъ, вечеромъ.
» Сочи по пятн., вскорѣ по приходѣ.	» Туапсе по субб., съ разсвѣтомъ.
» Туапсе по субботамъ, въ 7 ч. утра.	» Новороссійскъ по субб., вечеромъ.
» Новороссійска по субб., вечеромъ,	» Керчь по воскресеньямъ, утромъ.
» Керчи по понед., въ 7 ч. утра.	» Θεодосію по понедѣльн., вечеромъ.
» Θεодосіи по понед., въ 9 ч. веч.	» Ялту по Вторник., съ разсвѣтомъ.
» Ялты по вторник., въ 9 ч. утра.	» Севастополь по вторник., вечеромъ.
» Севастополя по сред., въ 7 ¹ / ₂ ч. ут.	» Евпаторію по средамаъ, въ полдень.
» Евпаторіи по сред., въ 4 ч. веч.	» Одессу по четвергамъ, къ полдню.

ЛИНІЯ КРЫМСКО-АЗОВСКАЯ (лѣтняя).

Съ 21 марта по 31 октября, между Крымскими и всѣми Азовскими портами, еженедѣльно (изъ Одессы по четвергамъ, изъ Таганрога по вторникамъ) и съ 29 апрѣля по 31 октября между Одессою, Крымскими портами, Бердянскомъ и Таганрогомъ, два раза въ недѣлю.

Изъ Одессы по четвергамъ и понедѣльн., въ 2 ч. по полудни.	Въ Евпаторію по пятницамъ и вторникамъ, съ разсвѣтомъ.
Изъ Евпаторіи по пятницамъ и вторникамъ, въ 7 ч. утра.	Въ Севастополь по пятницамъ и вторникамъ, въ 11 часовъ дня.
Изъ Севастополя по пятницамъ и вторникамъ, въ полдень.	Въ Ялту по пятницамъ и вторникамъ, въ 6 час. веч.
Изъ Ялты по пятницамъ и вторникамъ, въ 8 ¹ / ₂ часовъ вечера.	Въ Θεодосію по субб. и сред., съ разсв.
Изъ Θεодосіи по субботамъ и средамаъ, въ 6 ¹ / ₂ часовъ утра.	» Керчь по субботамъ и средамаъ, въ 2 часа по полудни.
Изъ Керчи по субботамъ, въ 4 ч. веч. (другой парох.) и средамаъ, вечеромъ.	Въ Бердянскъ по воскресеньямъ и четвергамъ, съ разсвѣтомъ.
Изъ Бердянска по воскресеньямъ и четвергамъ, въ 6 ¹ / ₂ ч. утра.	Въ Маріуп. по воскр., въ 1 ч. по полуд.
Изъ Маріуполя по воскрес., въ 3 ч. по полуд.	» Ейскъ по воскрес., въ 7 ч. вечер.
Изъ Ейска по воскрес., въ полночь.	» Таганрогъ по понедѣльн. утромъ и четвергамъ, вечеромъ.

о б р а т н о .

Изъ Таганрога по вторн. и пятн., вечер.	Въ Ейскъ по вторн., въ 11 ч. вечер.
» Ейска по сред., въ 4 ч. утромъ.	» Маріуполь по сред., въ 8 ч. утра.
» Маріуполя по сред., въ 10 ч. утра.	» Бердянскъ по сред. 5 ч. веч. и субб. съ разсвѣтомъ.
» Бердянска по средамаъ веч. и субботамаъ, въ 7 ч. утра.	Въ Керчь по четв. утромъ и субб. веч.
Изъ Керчи по четверг. (другой парох.) и воскресеньямъ въ 11 ч. дня.	» Θεодосію по четв. и воскрес., веч.
Изъ Θεодосіи по четвер. и воскрес., въ 8 ч. веч.	» Ялту по пятн. и понед., съ разсвѣт.
Изъ Ялты по пятниц. и понедѣл., въ 8 ¹ / ₂ ч. утра.	» Севастополь по пятн. и понед., въ 2 ч. по полудни.

Изъ Севастополя по пятниц. и понед., въ 3 ч. по полудни.	Въ Евпаторію по пятниц. и понедѣл., въ 6½ ч. вечер.
Изъ Евпаторіи по пятниц. и понед., въ 8 ч. веч.	Въ Одессу по субб. и вторн., къ полдню.

ЛИНІЯ АЗОВСКАЯ.

Съ начала навигаціи по 23 марта и съ 4-го ноября до конца навигаціи, между Керчью и всѣми Азовскими портами до Таганрога, еженедѣльно.

Изъ Керчи по понедѣл., вечеромъ.	Въ Бердянскъ по вторн., съ разсвѣт.
» Бердянска по вторн., въ 9 ч. утра.	» Мариуполь по вторн., вечеромъ.
» Мариуполя по вторникамъ, ночью.	» Ейскъ по средамаъ, съ разсвѣтомъ.
» Ейска по средамаъ, въ 9 ч. утра.	» Таганрогъ по средамаъ, вечеромъ.

о б р а т н о.

Изъ Таганрога по пятн., въ 9 ч. утра.	Въ Ейскъ по пятн., въ 3 ч. по полуд.
» Ейска по пятниц., въ 6 ч. вечера.	» Мариуполь по пятницамаъ, ночью.
» Мариуполя по субб., въ 7 ч. утра.	» Бердянскъ по субб., въ 3 ч. по полуд.
» Бердянска по субб., вечеромъ.	» Керчь по воскресеньямаъ, утромъ.

ЛИНІЯ КРЫМСКО-АЗОВСКАЯ (грузовая).

Принимаются только палубные пассажиры, между Одессою и всѣми Крымскими и Азовскими портами до Таганрога, ежедневно.

Примѣчаніе. Кромѣ того экстренные грузовые рейсы изъ Одессы и Крымскихъ портовъ въ Кавказскіе, а равно изъ Таганрога и Азовскихъ портовъ въ Кавказскіе, производятся по мѣрѣ накопленія грузовъ.

ЛИНІЯ КОНСТАНТИНОПОЛЬСКАЯ.

Между Одессою и Константинополемъ, два раза въ недѣлю.

Отходъ.	Приходъ.
Изъ Одессы по вторникамъ и субботамъ, въ 4 ч. по полудни.	Въ Константинополь по четвергамъ и понедѣльникамъ.
Изъ Константинополя по понедѣльникамъ и четвергамъ, въ 2 ч. по полуд.	Въ Одессу по средамаъ и субботамъ.

Примѣчаніе. Пароходы, которые соотвѣтствуютъ отходу изъ Константинополя Александрійскихъ пароходовъ уходятъ, изъ Одессы во вторникъ января 1, 15, 29; февраля 12, 26; марта 12, 26; апрѣля 9, 23; мая 7, 21; іюня 4, 18; іюля 2, 16, 30; августа 13, 27; сентября 10, 24; октября 8, 22; ноября 5, 19; декабря 3, 17, 31.

ЛИНІЯ АНАТОЛІЙСКАЯ.

Между Константинополемъ, портами Анатоли и Кавказомъ еженедѣльно.	
Изъ Константинополя по воскр., утромъ.	Въ Инеболи по понедѣлн., утромъ.
» Инеболи по понед. по окон. опер.	» Самсунъ по вторн. съ разсвѣтомъ.
» Самсуна по вторн.	» Орду по вторникамъ днемъ.
» Орду по вторник.	» Кerasундъ по вторн. вечеромъ.
» Кerasунда по вторн., вечеромъ.	» Трeбизондъ по средамаъ, утромъ.
» Трeбизонда по сред., въ 7 ч. веч.	» Батумъ по четвергамъ, утромъ.

Между Батумомъ и Поти содержится сообщеніе особыми пароходами.

о б р а т н о .

Изъ Батума по воскресен., вечеромъ.	Въ Трeбизондѣ по понедѣл., утромъ.
» Трeбизонда по понед., въ 6 ч. веч.	» Керасундѣ по вторн., по полун.
» Керасунда по вторн. по окон. опер.	» Орду по вторник. съ разсвѣтомъ.
» Орду по вторникамъ , ,	» Самсунѣ по вторн., вечеромъ.
» Самсуна по вторник. , ,	» Инеболи по средамъ.
» Инеболи по средамъ , ,	» Константинополь по пятницамъ.

Въ Инеболи, Самсунѣ, Орду и Керасундѣ пароходы заходятъ только по мѣрѣ надобности, такъ какъ сообщеніе съ этими портами по уставу Общества не обязательно.

Кромѣ существующаго пассажирскаго движенія пароходовъ между Крымско-Кавказскими портами и Одессою, Обществомъ установлено еще новое движеніе Крымско-Азовско-Кавказской грузовой и пассажирской линіи, а именно: между Одессою, всѣми Крымскими портами, Керчью, Бердинскомъ, Таганрогомъ и всѣми Кавказскими портами чрезъ каждыя двѣ недѣли разъ, по нижеслѣдующему росписанію:

О т х о д ъ :

Изъ Одессы, въ субботу, въ полдень (Крымскій пароходъ).

- » Севастополя, въ воскрес., въ полд.
- » Севастополя, въ воскрес., ночью.
- » Ялты, въ понедѣлн., утромъ.
- » Феодосіи, въ понедѣлн. ночью.
- » Керчи, во вторн. вечеромъ (Кавказскій пароходъ).

Изъ Анапы, въ среду утромъ.

- » Новороссійска, въ среду вечер.
- » Джугбы, въ среду около полун.
- » Туапсе, въ четвергъ, утромъ.
- » Псеуапсе, въ четв., въ полдень.
- » Вардане, въ четвергъ, вскорѣ по приходѣ.

Изъ Дагомыса, въ четв., около полун.

- » Сочи, въ пятницу утромъ.
- » Адлера, въ пятницу, въ полдень.
- » Сандрипша, въ пятницу, вскорѣ по приходѣ.
- » Гагры, въ пятницу, вечеромъ.
- » Пицунды, въ субботу, съ разсвѣт.
- » Гадаута, въ субботу, утромъ.
- » Сухума, въ субботу, вечеромъ.
- » Очимчиры, въ воскр., съ разсвѣт.
- » Поти, въ воскресенье, вечеромъ.

П р и х о д ъ :

Въ Евпаторію, въ воскресен. утромъ.

- » Севастополь, въ воскр. вечеромъ.
- » Ялту, въ понедѣльникъ утромъ.
- » Феодосію, въ понедѣл. вечеромъ.
- » Керчь, во вторникъ утромъ.
- » Анапу, въ среду утромъ.

» Новороссійскъ, въ среду послѣ полдня.

- Въ Джугбы, въ среду ночью.
- » Туапсе, въ четвергъ рано утромъ.
- » Псеуапсе, въ четв. около полдня.
- » Вардане, (имѣніе Его Высочества Намѣстника Кавказскаго), въ четв. вечеромъ.

Въ Дагомысѣ, (имѣніе Государя Императора), въ четв. вечеромъ.

- Въ Сочи, въ пятн. съ разсвѣтомъ.
- » Адлеръ, въ пятн. около полдня.
- » Сандрипшъ, въ пятн. послѣ полдня.
- » Гагры, въ пятн. вечеромъ.
- » Пицунду, въ пятн. около полун.
- » Гадауть, въ субботу рано утромъ.
- » Сухумъ, въ субботу послѣ полдня.
- » Очимчиры, въ субб. около полун.
- » Поти, въ воскрес. около полдня.
- » Батумъ, въ понедѣлн. утромъ.

О б р а т н о :

Изъ Батума, въ четв. вечеромъ.

- » Поти, въ пятницу утромъ.
- » Очимчиры, въ пятн. вскорѣ по прих.
- » Сухума, въ субботу рано утромъ.
- » Гадаута, въ субб. вскорѣ по прих.
- » Пицунды, въ субботу вечеромъ.

Въ Поти, въ пятн. съ разсвѣтомъ.

- » Очимчиры, въ пятн. послѣ полдня.
- » Сухумъ, въ пятн. около полуночи.
- » Гадауть, въ субб. около полдня.
- » Пицунду, въ субботу послѣ полдня.
- » Гагры, въ субботу около полуночи.

Изъ Гагры, въ субб. вѣкорѣ по прих.	Въ Сандришѣ, въ воскр., съ разсвѣт.
» Сандришѣ, въ воскр. вѣкорѣ по приходѣ.	» Адлерѣ, въ воскр. рано утромъ.
Изъ Адлера, въ воскр. вѣкорѣ по прих.	» Сочу, въ воскресенье около полдня.
» Сочи, въ воскр. вѣкорѣ по приходѣ.	» Дагомысѣ, въ воскр. послѣ полдня.
» Дагомыса, въ воскр. вѣкорѣ по прих.	» Вардане, въ воскрес. вечеромъ.
» Вардане, въ воскр. вѣкорѣ по прих.	» Пезуапсе, въ воскр. около полун.
» Пезуапсе, въ воскр. вѣкорѣ по прих.	» Туапсе, въ понедѣл. рано утромъ.
» Туапсе, въ понед. по оконч. операц.	» Джугбы, въ понед. послѣ полдня.
» Джугбы, въ понед. вѣкорѣ по прих.	» Новороссійскѣ, во вторн. съ разсв.
» Новороссійска, во вторн.; рано утр.	» Анапу, во вторн. послѣ полдня.
» Анапы, во вторн. по оконч. операц.	» Керчь, въ среду послѣ полдня.
» Керчи, въ четвергъ рано утромъ	» Θεοδοσίῳ, въ четвергъ вечеромъ.
(Крымскій пароходъ).	
Изъ Θεοδοσίῳ, въ четв. около полун.	» Ялту, въ пятн. съ разсвѣтомъ.
» Ялты, въ пятн. утромъ.	» Севастополь, въ пятн. вечеромъ.
» Севастополя, въ субб. рано утромъ.	» Евпаторію, въ субботу днемъ.
» Евпаторіи, въ субб. вѣкорѣ по прих.	» Одессу, въ воскр. послѣ полдня.

Кавказскій грузовой пароходъ сдаетъ и принимаетъ кавказскіе грузы крымскихъ портовъ въ Керчи, куда они доставляются и откуда развозятся отдѣльнымъ крымскимъ пароходомъ. Кавказскій же грузовой пароходъ начинаетъ и кончаетъ свой рейсъ въ Таганрогъ и ходитъ между Таганрогомъ и Керчью по слѣдующему росписанію:

О т х о д ѣ:

Изъ Таганрога, въ воскр. утр. (Кавказскій пароходъ).
Изъ Бердянска, въ понед. въ полдень.

П р и х о д ѣ:

Въ Бердянскѣ, въ понедѣльн. съ разсвѣтомъ.
Въ Керчь, во вторн. съ разсвѣтомъ.

О б р а т н о:

Изъ Керчи, въ пятницу, утромъ (Кавказскій пароходъ).
Изъ Бердянска, въ субб. около полдня.

» Таганрогъ, въ воскрес. утромъ.

О числахъ, въ кои выходятъ изъ Поти по вышеозначенному росписанію пароходы, можно получать справки въ агентствѣ Общества.

Пассажирскій тарифъ за переѣздъ между Поти-Одессою и Поти-Константинополемъ.

О Т Ъ П О Т И.		I классъ.		II классъ.		Палуба безъ про-		За излишекъ пожитковъ съ пудъ.
		Съ продоволь-		Съ продоволь-		доволь-		
		РУБ.	КОП.	РУБ.	КОП.	РУБ.	КОП.	КОП.
До Сухумъ-кале		4	—	3	—	1	—	20
» Сочи		15	—	12	—	3	80	25
» Туапсе		15	—	12	—	3	80	25
» Новороссійска		15	—	12	—	3	80	25

До Керчи	20	50	15	50	5	—	40
» Феодосіи	25	50	19	50	6	40	50
» Судака	18	80	14	—	6	60	55
» Ялты	29	—	22	—	7	—	50
» Севастополя	29	50	22	—	7	20	55
» Евпаторіи	30	50	23	—	7	20	55
» Одессы	38	—	30	—	9	60	60
» Таганрога	34	—	27	—	8	60	60
» Ейска	33	50	25	—	8	50	60
» Мариуполя	31	50	25	—	8	—	60
» Бердянска	27	—	21	—	7	—	55
» Батума	2	80	1	80	—	80	20

Примѣчаніе. Пассажиры при переходѣ на малыхъ пароходахъ Общества изъ Поти въ Сухумъ-Кале и Батумъ продовольствуются на свой счетъ, отъ Общества же продовольствіе полагается только по вступленіи на большіе морскіе пароходы.

До Трапезунда	9	50	7	—	3	—	—
» Самсуна	21	50	16	—	6	—	—
» Орду	17	50	13	—	4	50	—
» Керасунда							
» Константинополя	40	—	30	—	9	15	—

ОБЩЕСТВО „КАВКАЗЪ и МЕРКУРІИ“

Срочное движеніе по почтовымъ и военнымъ линиямъ между Астраханью и портами Каспійскаго моря въ навигацію 1874 г.

Отправленіе изъ Астрахани и прибытіе въ Астрахань морскихъ пароходовъ согласено съ приходомъ въ Астрахань и отходомъ изъ нея рѣчныхъ пароходовъ Общества:

П О Ч Т О В Ы Я Л И Н И И.

Отходъ и приходъ.	Астрабадская.	Бакинская.
Изъ Астрахани	Въ среду 9 ч. утра.	Въ субботу 9 ч. утра.
Въ Петровскъ	» пятницу 3 , ,	» понедѣльн. 9 , утра.
Изъ Петровска	» , 8 , ,	» , 12 , дня.
Въ Дербентъ	» , 3 , дня.	» , 6 , вечера.
Изъ Дербента	» , 8 , вечера.	» , 9 , ,
Въ Баку	» субботу 5 , ,	» среду 6 , утра.
Изъ Баку	» воскресен. 12 , ночи.	

Въ Ленкорань....	Въ понедѣльн. 2 ч. дня.	
Изъ Ленкорани....	5 , вечера.	
Въ Астару.....	7 , ,	
Изъ Астары.....	12 , ночи.	
Въ Энзели.....	вторникъ... 7 , утра.	
Изъ Энзели.....	12 , дня.	
Въ Мешедессеръ..	среду..... 7 , утра.	
Изъ Мешедессера..	11 , ,	
Въ Астрабадъ....	7 , вечера.	
Изъ Астрабада....	четвергъ... 3 , дня.	
Въ Мешедессеръ..	пятницу... 3 , утра.	
Изъ Мешедессера..	9 , ,	
Въ Энзели.....	субботу... 3 , ,	
Изъ Энзели.....	6 , ,	
Въ Астару.....	12 , дня.	
Изъ Астары.....	3 , ,	
Въ Ленкорань....	6 , вечера.	
Изъ Ленкорани....	9 , ,	
Въ Баку.....	воскресен. 12 , дня.	
Изъ Баку.....	вторникъ 9 , утра.	Въ четвергъ... 6 ч. утра.
Въ Дербентъ....	среду..... 6 , ,	пятницу... 12 ч. дня.
Изъ Дербента....	9 , ,	6 , вечера.
Въ Петровскъ....	3 , дня.	субботу... 6 , утра.
Изъ Петровска....	9 , вечера.	9 , ,
Въ Астрахань....	пятницу... послѣ полуд.	понедѣльн. послѣ полуд.

В О Е Н Н Ы Я Л И Н И И.

Между Астраханью, Баку и Краснодарскѣмъ одинъ разъ въ двѣ недѣли:

О т х о д ъ и п р и х о д ѣ т ѣ .

- Изъ Астрахани, въ субботу, въ 9 ч. утра 23 мар., 6 и 20 апр., 4 и 18 мая, 1, 15 и 29 июня, 13 и 27 июля, 10 и 24 авг., 7 и 21 сент., 5 и 19 окт.
- Въ Баку, въ среду, въ 6 ч. утра 27 мар., 10 и 24 апр., 8 и 22 мая, 5 и 19 июня, 3, 17 и 31 июля, 14 и 28 авг., 11 и 25 сент., 9 и 23 окт.
- Изъ Баку, въ пятницу, въ 9 ч. утра 29 мар., 12 и 26 апр., 10 и 24 мая, 7 и 21 июня, 5 и 19 июля, 2, 16 и 30 авг. 13 и 27 сент., 11 и 25 окт.
- Въ Краснодарскѣ, въ субб., въ 12 ч. дня 30 мар., 13 и 27 апр., 11 и 25 мая, 8 и 22 июня, 6 и 30 июля, 3, 17 и 31 авг., 14 и 28 сент. 12 и 26 окт.
- Изъ Красноводска, въ воскр., въ 12 ч. дня 31 мар., 14 и 28 апр., 12 и 26 мая, 9 и 23 июня, 7 и 21 июля, 4 и 18 авг., 1, 15 и 29 сент., 13 и 27 окт.
- Въ Баку, въ понедѣл., въ 3 ч. дня 1, 15 и 29 апр., 13 и 27 мая, 10 и 24 июня, 8 и 22 июля, 5 и 19 авг., 2, 16 и 30 сент., 14 и 28 окт.
- Изъ Баку, въ четвергъ, въ 6 ч. утра 4 и 18 апр., 2, 16 и 30 мая, 13 и 27 июня, 11 и 25 июля, 8 и 22 авг., 5 и 19 сент., 3, 17 и 31 окт.
- Въ Астрахань, въ понедѣл. послѣ полуд. 8 и 22 апр., 6 и 20 мая, 3 и 17 июня, 1, 15 и 29 июля, 12 и 26 авг., 9 и 15 сент., 7 и 21 окт. и 4 нояб.

Между Астраханью, фортѣмъ Александровскимъ и Петровскѣмъ одинъ разъ въ двѣ недѣли:

О т х о д ъ и п р и х о д ъ .

Изъ Астрахани, въ понедѣл., въ 6 ч. утра 25 мар., 8 и 22 апр., 6 и 20 мая, 3 и 17 июня, 1, 15 и 29 июля, 12 и 26 авг., 9 и 23 сент., 7 и 21 окт.
 Въ ф. Александр., въ среду, въ 9 ч. утра 27 мар., 10 и 24 апр., 8 и 22 мая, 5 и 19 июня, 3, 17 и 31 июля, 14 и 28 авг., 11 и 25 сент., 9 и 23 окт.
 Изъ ф. Александр., въ четв., въ 3 ч. дня 28 мар., 11 и 25 апр., 9 и 23 мая, 6 и 20 июня, 4 и 18 июля, 1, 15 и 29 авг., 12 и 26 сент., 10 и 24 окт.
 Въ Петровскѣ, въ пятн., въ 3 ч. дня 29 мар., 12 и 26 апр., 10 и 24 мая, 7 и 21 июня, 5 и 19 июля, 2, 16 и 30 авг., 13 и 27 сент., 11 и 25 окт.
 Изъ Петровска, въ субб., въ 3 ч. дня 30 мар., 13 и 27 апр., 11 и 25 мая, 8 и 22 июня, 6 и 20 июля, 3, 17 и 31 авг., 14 и 28 сент., 12 и 26 окт.
 Въ ф. Александр., въ воскрес., въ 3 ч. дня 31 мар., 14 и 28 апр., 12 и 26 мая, 9 и 23 июня, 7 и 21 июля, 4 и 18 авг., 1, 15 и 29 сент., 13 и 27 окт.
 Изъ ф. Александр., въ понедѣл., въ 3 ч. дня 1, 15 и 29 апр., 13 и 27 мая, 10 и 24 июня, 8 и 22 июля, 5 и 19 авг., 2, 16 и 30 сент., 14 и 28 окт.
 Въ Астрахань, въ среду, въ 6 ч. веч. 3 и 17 апр., 1, 15 и 29 мая, 12 и 26 июня, 10 и 24 июля, 7 и 21 авг., 4 и 18 сент., 2, 16 и 30 окт.

Четыре раза въ навигацію рейсы изъ Астрахани въ фортъ Александровскъ 8 апрѣля, 3 июня, 12 августа и 7 октября, совершаются съ заходомъ въ Гурьевъ городокъ, по слѣдующему росписанію:

О т х о д ъ . П р и х о д ъ .

Изъ Петровска, въ субб., въ 3 ч. дня	Въ ф. Алексан., въ воскр., въ 3 ч. дня
13 апр., 8 июня, 17 авг. и 12 окт.	14 апр., 9 июня, 18 авг. и 13 окт.
» ф. Алексан., въ понед., въ 6 ч. утра	» Гурьевъ гор., во вторн., въ 9 ч. утра
15 апр., 10 июня, 19 авг. и 14 окт.	16 апр., 11 июня, 20 авг. и 15 окт.
» Гурьева гор., въ среду, въ 6 ч. веч.	» ф. Алексан., въ четв., въ 9 ч. веч.
17 апр., 12 июня, 21 авг. и 16 окт.	18 апр., 13 июня, 22 авг. и 17 окт.
» ф. Алексан., въ пятн., въ 6 ч. утра	» Астрахань, въ воскр., послѣ полуд.
19 апр., 14 июня, 23 авг. и 18 окт.	21 апр., 16 июня, 25 авг. и 20 окт.

Срочное товаро-пассажирское движеніе между Астраханью и Брянскою пристанью еженедѣльно:

О т х о д ъ . П р и х о д ъ .

Изъ Астрахани по сред., въ 9 ч. утра. На Брянскую пристань по пятницамъ.
 Съ Брянской пристани по пятницамъ. Въ Астрахань по воскр. послѣ полуд.

Если, вслѣдствіе свѣжаго вѣтра и буруна, съездъ на берегъ въ Ленкорани и Астарѣ будетъ невозможенъ, то пароходъ оставлибается за островомъ Сара, гдѣ и свозятъ почту и пассажировъ, грузъ же сдаютъ при возвращеніи.

Если, сообщеніе съ берегомъ въ Дербентъ и Мешедессеръ, вслѣдствіе свѣжаго вѣтра и буруна, будетъ невозможно, то пароходъ проходитъ первый изъ этихъ портовъ до Баку и сдаетъ грузъ и пассажировъ на пароходъ, идущій въ Дербентъ изъ Баку, въ Мешедессеръ же сдаетъ грузъ и пассажировъ при возвращеніи изъ Астрабада.

Такса за проездъ пассажировъ и провозъ багажа отъ Астрахани до Астрабада и западныхъ портовъ Каспійскаго моря и обратно.

Расстояние въ миляхъ.	Название пристаней.	Съ пассажировъ.						За багажъ съ пуда.	
		I класса.		II класса.		III класса.		Руб.	Коп.
		Руб.	Коп.	Руб.	Коп.	Руб.	Коп.		
	Отъ Астрахани.								
44	До Бирючей Косы.....	3	50	2	50	1	50	—	15
221	„ Петровска.....	15	—	11	—	6	50	—	50
286	„ Дербента.....	18	—	13	—	8	—	—	70
464	„ Баку.....	28	—	21	—	11	—	1	—
584	„ Ленкорани.....	31	—	24	—	13	—	1	10
604	„ Астары.....	32	—	25	—	13	50	1	20
685	„ Энзели.....	35	—	27	—	15	—	1	30
851	„ Мешедессера.....	40	—	30	—	17	—	1	40
934	„ Астрабада.....	42	—	32	—	18	—	1	50

За проездъ отъ Баку до Красноводска или обратно платится за мѣста: I-го класса 12 р., II-го класса 9 р., III-го класса 5 руб.; за багажъ по 40 коп. съ пуда.

ПОЧТОВЫЯ СВѢДѢНІЯ.

ИЗВЛЕЧЕНІЕ ИЗЪ ВРЕМЕННЫХЪ ПОСТАНОВЛЕНІЙ О ПОЧТОВОЙ ЧАСТИ.

Такса почтовыхъ сборовъ за пересылаемую внутри Россійской Имперіи корреспонденцію.

Г. Вѣсовой сборъ.

- | | |
|---|-------|
| 1) За бандерольное отправленіе, за каждые 3 лота по | 20 к. |
| 2) — открытое письмо | 5 » |
| 3) — закрытое простое письмо: | |

за каждый лоть, оплачиваемый при пересылкѣ письма. — 10 »
 — каждый неоплаченный лоть взимается съ получателя

письма..... — 15 »
 3) За заказное письмо:

за каждый лоть..... — 10 »
 — заказъ съ каждаго письма..... — 10 »

5) За денежный пакетъ не въ кожаномъ узлѣ:
 за каждый лоть..... — 10 »

За денежный пакетъ въ кожаномъ узлѣ съ фунта по разстояніямъ, какъ за посылки, въ 7 пунктѣ.

6) За цѣнный пакетъ съ лота..... — 10 »

7) а. За посылки на разстояніе не свыше 2500 верстѣ:
 до 300 верстѣ по 3 коп. съ фунта.

свыше 300 до 400 » » 4 » » »

» 400 » 500 » » 5 » » »

и т. д. прогрессивно увеличивая плату на 1 коп. за каждое дальнѣйшее разстояніе до 100 верстѣ.

и б. За посылки на разстояніе свыше 2500 верстѣ взимается:

свыше 2500 верстѣ до 2750 вер. по 26 коп. съ фунта.

» 2750 » » 3000 » » 27 » » »

свыше 3000 верстѣ до 3250 вер. по 28 коп. съ фунта.

» 3250 » » 3500 » » 29 » » »

и т. д. прогрессивно увеличивая плату на 1 коп. за каждое дальнѣйшее разстояніе до 250 верстѣ.

Низшій размѣръ вѣсового сбора за каждую посылку опредѣляется въ 10 к. на всякое разстояніе.

Примѣчаніе 1-е. Для посылокъ съ книгами (печатными или литографированными для чтенія) низшій размѣръ вѣсового сбора не опредѣляется, а при отправленіи ихъ на разстояніе свыше 1500 верстѣ, назначена льготная такса вѣсового сбора, а именно на разстояніа:

свыше 1500 верстѣ	до 2500 верстѣ	по 16 коп. съ фунта.
» 2500	» 5000	» 18 » » »
» 5000	»	» 20 » » »

Примѣчаніе 2-е. Чтобы воспользоваться льготами указанными въ 1 примѣчаніи, подаватель посылки долженъ представить ее на почту открытою, т. е. незадѣланною окончательно, для удостовѣренія, что въ посылку ничего другаго кромѣ книгъ не вложено. На посылкѣ должна быть надпись «съ книгами».

Примѣчаніе 3-е Не вполне оплаченное письмо должно быть непременно оплачено вѣсовымъ сборомъ за 1 лотъ; въ противномъ случаѣ, т. е. письмо вѣсомъ болѣе лота, оплаченное марками менѣе 10 коп., считается вовсе неоплаченнымъ и по этому остается неотправленнымъ.

Примѣчаніе 4-е. Не вполне оплаченное письмо, адресованное на имя правительственнаго мѣста или должностнаго лица считается вовсе неоплаченнымъ и не отправляется по назначенію.

II. Страховой сборъ.

- 1) Съ цѣнности или суммы отъ 1 р. до 100 р. по 1 к. съ рубля.
- 2) » » » » свыше 100 » » 400 » » $\frac{1}{2}$ » »
съ приплатою еще 50 к. на все отправленіе.
- 3) Съ цѣнности или суммы свыше 400 р. до 1600 р. по $\frac{1}{4}$ к. съ рубля,
съ приплатою еще 1 р. 50 к. на все отправленіе.
- 4) » » » » свыше 1600 руб. по $1\frac{1}{8}$ к. съ рубля,
съ приплатою еще 3 р. 50 к. на все отправленіе.

III. Сборъ за росписки.

Въ пріемъ на почту заказныхъ писемъ, денежныхъ и цѣнныхъ пакетовъ и посылокъ, выдается подавателю ихъ, росписка со взысканіемъ за нее 5 коп.

IV. О сборѣ за доставку и выдачу корреспонденціи.

1) Въ городахъ столичныхъ, губернскихъ, областныхъ, Одессѣ и гдѣ учреждены Уѣздныя Почтовые Конторы I класса, за до-

ставку на домъ писемъ и повѣстокъ о полученныхъ заказныхъ письмахъ, пакетахъ и посылкахъ взимается по 3 коп. за каждое письмо или повѣстку, а за выдачу изъ Почтоваго Учрежденія писемъ, пакетовъ и посылокъ (о которыхъ не были доставлены адресату повѣстки) по 2 коп., за каждое письмо, пакетъ или посылку.

2) Въ прочихъ городахъ и мѣстахъ, гдѣ учреждены Пограничныя Почтовые Конторы, Уздныя Почтовые Конторы II, III и IV классовъ и Почтовые Отдѣленія, какъ за доставку на домъ писемъ и повѣстокъ, такъ и за выдачу изъ Почтовыхъ Учрежденій писемъ, пакетовъ и посылокъ (о которыхъ не были доставлены адресату повѣстки) взимается 2 коп. за каждое письмо, пакетъ, посылку и повѣстку.

Примѣчаніе. За доставку на домъ и выдачу изъ Почтоваго Учрежденія повѣстокъ, писемъ и пакетовъ, отъ платежа 2-хъ и 3-хъ копѣчнаго сбора освобождаются: архіереи, настоятели монастырей, митрополиты, главные священники гвардіи и арміи и флота; а также независимо сего, въ видахъ облегченія сельскихъ обывателей въ почтовыхъ сношеніяхъ, отъменить 2-хъ копѣчный сборъ за выдаемую изъ почтовыхъ учрежденій корреспонденцію, адресованную на имя лицъ, проживающихъ не въ городѣ.

3) За доставку въ городахъ столичныхъ, губернскихъ, областныхъ и Одессѣ на домъ адресату посылки, безъ цѣны и цѣнныхъ до 10 руб., вѣсомъ не свыше 5 фунтовъ, если того потребуетъ подаватель посылки, взимается съ получателя посылки 15 коп., при выдачѣ ея на дому.

V. О штемпельныхъ конвертахъ и бланкахъ для открытыхъ писемъ.

1) Цѣна почтовымъ конвертамъ назначена:

съ 5 коп. штемпелемъ	5½ коп.	за конвертъ	всякаго	формата.
за однолотный	10½	»	»	»
— двухлотный	20½	»	»	»
— трехлотный	30½	»	»	»

2) Цѣна бланковъ для открытыхъ писемъ назначена по 1 к. за 4 бланка.

VI. О платѣ за билеты на получение корреспонденціи.

За билетъ на полученіе въ каждомъ текущемъ году, чрезъ довѣренныхъ лицъ, корреспонденціи изъ Почтовыхъ Учрежденій въ городахъ столичныхъ, губернскихъ, областныхъ и Одессѣ—

взимается 1 р. 50 коп., а въ другихъ городахъ и мѣстахъ 1 р. За возобновленіе билета взимается 25 к.

Для упрощенія порядка выдачи по билетамъ простой корреспонденціи сдѣлано распоряженіе, чтобы при выдачѣ съ почты открытыхъ и закрытыхъ простыхъ писемъ, посылокъ безъ цѣны и бандерольныхъ отправленій, отмѣтки о семъ дѣлались на билетѣ только въ томъ случаѣ, когда адресатъ самъ того требуетъ, написавъ такое требованіе на билетѣ.

VII. Въсѣ корреспонденціи.

Въсѣ пересылаемой по почтѣ корреспонденціи ограниченъ:

- | | | |
|--|------------|---------------|
| 1) бандерольнаго отправленія..... | 21 лот. | включительно. |
| 2) письма..... | 32 лотами | » |
| 3) цѣн. пакета, подаваемого закрытымъ. | 10 фунтами | » |
| " " " открытымъ. | 20 | " " " |
| 4) денежнаго пакета не въ кожаномъ уздѣ. | 60 | " " " |
| 5) посылки..... | 120 | " " " |

Для большей сохранности вещей, а также бумагъ и другихъ документовъ, дозволенныхъ къ пересылкѣ въ цѣнныхъ пакетахъ, подаватели ихъ могутъ, если пожелаютъ, укладывать эти предметы въ ящикъ, коробку, футляръ и т. п. Въсевой сборъ взимается по 10 коп. съ каждаго лота въса пакета.

VIII. Высшій размѣръ объявляемой цѣнности.

- | | |
|---|----------|
| 1) Въ денежномъ пакетѣ не ограничивается. | |
| 2) « цѣнномъ пакетѣ, подаваемомъ закрытымъ..... | 500 р. |
| 3) « цѣнномъ пакетѣ, подаваемомъ открытымъ..... | 15,000 « |
| 4) « посылкѣ..... | 5,000 « |



АЛФАВИТНЫЙ СПИСОКЪ

ПОЧТОВЫМЪ МѢСТАМЪ И СТАНЦІЯМЪ, СЪ ОЗНАЧЕНІЕМЪ ВРЕМЕНИ ПРИЕМА И ПОЛУЧЕНІЯ ПИСЬМЕННОЙ КОРРЕСПОНДЕНЦІИ.

ПОЧТОВЫЯ МѢСТА.	ПРИЕМЪ.	ПОЛУЧЕНІЕ.
	дни и часы.	дни и часы.
А.		
Въ Абасъ-Туманъ.		<i>Изъ Ахалциха</i> въ среду и воскрес., въ 5 ч. по полудни.
Приемъ простой корреспонденціи, лѣтомъ. Во всѣ города Имперіи.....	Ежедневно.	
Въ Александраполь.		
Во всѣ города Имперіи.....	Понедѣльн. и четв., до 12 ч. дня.	Пятн. и воскрес., въ 1 ч. 20 м. по полудни.
Въ Александровъ.		
Во всѣ города Имперіи и Кубанскую область.	Ежедневно, до 5 ч. по полудни.	<i>Изъ Тифлиса</i> ежедневно, кромѣ среды, въ 8 ч. 25 м. по полуночи. <i>Изъ Ставрополя</i> во всѣ дни, въ 7 ч. 55 м. по полудни.
Въ Анапъ.		
Во всѣ города Имперіи.....	Воскресен., до 7 ч. вечера.	<i>Изъ Новороссійска</i> въ пятницу, въ 1 ч. 25 м. по полудни.
Въ Ахалбакавской гвѣрности. (Ахалцихскаго уѣзда).		
Во всѣ города Имперіи.....	Суббота и среда, до 6 ч. вечера.	<i>Изъ Ахалциха</i> въ четв. и понед., въ 11 ч. 40 м. по полуночи.
Въ Ахалбакахъ. (Горійскаго уѣзда).	Ежедневно.	<i>Изъ Кутаиса</i> въ четв., суб. и вторн., въ 1 ч. дня.
Въ Ахалцихъ.		
Въ Абасъ-Туманъ и Ахалкалави.	Вторн. и субб., до 6 ч. вечера.	<i>Изъ Абасъ-Тумана</i> въ понед. и пятн., въ 12 ч. дня. <i>Изъ Ахалкалакъ</i> во вторн. и четв., въ 3 ч. 20 м. по полудни.
Въ Тифлисъ и Потн.....	Понед. и пятн., до 12 ч. дня.	<i>Изъ Тифлиса и Потн</i> въ сред. и воскрес., до 12 ч. 30 м. по полудни.
Б.		
Въ Баку. Легкая.		
а) Въ Кубу, Дербентъ, Дашлагаръ, Т.-Х.-Шуру и Гунибъ.	Четв., до 12 ч. по полудни.	<i>Изъ Т.-Х.-Шуры</i> въ субб., въ 12 ч. 55 м. по полуночи.
б) Въ Шемаху, Тифлисъ, Шушу и прочія мѣста Закавказскаго края, а также въ Россію.	Пятн., до 7 ч. веч.	<i>Изъ Шемахи</i> въ пятн., въ 4 ч. 45 м. по полуночи.
Тяжелая. Во всѣ города Имперіи.....	Четв., до 7 ч. веч.	<i>Изъ Т.-Х.-Шуры и Шемахи</i> въ субб., въ 11 ч. 40 м. по полуночи.

<p>Въ с. Безопасномъ. Во всѣ города Имперіи.....</p>	<p>Ежедневно.</p>	<p><i>Изъ Ставрополя</i> ежедневно, кромѣ четв., въ 2 ч. 40 м. по полудни. <i>Изъ С.-Петербурга</i> во всѣ дни, въ 1 ч. 55 м. по полудни.</p>
<p>Въ Боржомъ. Во всѣ города Имперіи.....</p>	<p>Ежедневно, кромѣ воскресенья.</p>	<p><i>Изъ Агалыча</i> во вторн. и субб., въ 8 ч. 55 м. утра. <i>Изъ Тифлиса и Поти</i> съ 1 апрѣля по 1 октября ежедневно, а съ 1 окт. по 1 апр., по вторн. и субб., въ 9 ч. 25 м. вечера.</p>
<p>Въ Бѣломъ-Ключѣ. Во всѣ города Имперіи.....</p>	<p>Понед. и пятн., до 7 ч. вечера.</p>	<p>Вторн. и субб., въ 12 ч. дня.</p>
В.		
<p>Въ Вагаршанатъ. Во всѣ города Имперіи.....</p>	<p>Субб. и среда, до 7 ч. вечера.</p>	<p><i>Изъ степъ мѣстъ</i> по понед. и четвер., въ 10 ч. дня.</p>
<p>Въ Вазіанской станціи. Во всѣ города Имперіи.....</p>	<p>Ежедневно.</p>	<p><i>Изъ Тифлиса</i> по субб., въ 6 ч. 40 м. утра. <i>Изъ Нухи</i> по вторн., въ 7 ч. 30 м. у.</p>
<p>Во Владикавказѣ. Во всѣ города Имперіи и Кубанскую область.</p>	<p>Ежедневно, кромѣ понед., до 12 ч. дня.</p>	<p><i>Изъ Тифлиса</i> ежедневно, кромѣ понед., въ 7 ч. 55 м. по полудни.</p>
<p>Въ Закавказскій край......</p>	<p>Во всѣ дни, до 12 ч по полудни.</p>	<p><i>Изъ Ставрополя</i> во всѣ дни, въ 7 ч. по полуночи.</p>
<p>Въ Грозный, Николаевку, Шелковую, Кизляръ, Астрахань и далѣе во всѣ города Сибири; а также Чиръ-Юртъ, Хасавъ-Юртъ, Петровскъ и Т.-Х.-Шуру.</p>	<p>Понед. и четв., до 2 ч. по полудни.</p>	<p><i>Изъ Николаевки</i> по субб. и сред., въ 6 ч. 10 м. по полудни.</p>
Г.		
<p>Въ Геоктаинской станціи. Во всѣ города Имперіи.....</p>	<p>Ежедневно.</p>	<p><i>Изъ Салъянъ</i> по вторн., въ 2 ч. 45 м. по полудни. <i>Изъ Ленкорани</i> по вторн., въ 10 ч. 55 м. по полуночи.</p>
<p>Тяжелая.</p>		
<p>Въ Геокъ-чаѣ.</p>	<p>Ежедневно.</p>	<p><i>Изъ Тифлиса</i> по четв., въ 5 ч. 50 м. утра. <i>Изъ Т.-Х.-Шуры</i> по воскр., въ 5 ч. 5 м. утра.</p>
<p>а) Легкая.</p>		
<p>б) Тяжелая.</p>		
<p>Во всѣ города Имперіи.....</p>	<p>Ежедневно.</p>	<p><i>Изъ Тифлиса</i> по четв., въ 7 ч. 10 м. утра. <i>Изъ Т.-Х.-Шуры</i> по воскр., 12 ч. 55 м. по полудни.</p>
<p>Въ Георгіевскѣ. Во всѣ города Имперіи и Кубанскую область.</p>	<p>Ежедневно, кромѣ вторн., до 7 ч. по полудни.</p>	<p><i>Изъ Тифлиса</i> ежедневно, кромѣ среды, въ 11 ч. 5 м. по полуночи.</p>

Въ Закавказской край, города Астраханской губернии и Сибири.	Во все дни, до 7 ч. по полудни.	Изъ Ставрополя во все дни, въ 4 ч. 30 м. по полудни.
Въ Пятигорскъ.....	Среда и субб., до 7 ч. дня.	Изъ Пятигорска по сред. и суб., въ 1 ч. 30 м. по полудни.
Въ Прасковей.....	Среда и субб., до 7 ч. вечера.	Изъ Прасковей по сред. и суб., въ 8 ч. 10 м. по полудни.
Въ Герусахъ.		
Тяжелая.		
Во все города Имперіи.....	Четв., до 7 ч. веч.	Изъ Шуши по сред., въ 5 ч. 15 м. по полудни.
Въ Горы.		
Во все города Имперіи.....	Ежедневно, кромъ воскр., до 6 ч. веч.	Изъ Тифлиса ежедневно, въ 11 ч. 24 м. дня. Изъ Поти ежедневно, въ 7 ч. 8 м. вечера.
Въ Грозномъ.		
Во Владикавказъ, Нальчикъ и Закавказской край.	Пятн. и вторн., до 2 ч. дня.	Изъ Николаевки по пятн. и вторн., въ 5 м. 10 м. по полудни.
Во все города Имперіи.....	Понед. и четв., до 7 ч. веч.	Изъ Владикавказа по понед. и четв., въ 9 ч. 55 м. по полудни.
Въ Гундубъ.		
Тяжелая.		
Во все города Имперіи.....	Воскр., до 7 ч. веч.	Изъ Т.-Х.-Шуры по субб. въ 5 ч. 25 м. по полудни.
Д.		
Въ Дашлагаръ.		
а) Легкая.		
Въ Т.-Х.-Шуру и за нею лежащія мѣста, а также города Россіи.	Пятн., съ 2 ч. до 7 ч. по полудни.	Изъ Т.-Х.-Шуры по пятн., въ 2 ч. 25 м. по полудни.
б) Тяжелая.		
Туда-же.....	Понед., до 7 ч. веч.	Понед., въ 3 ч. 40 м. по полудни.
в) Легкая.		
Въ Дербентъ, Кубу, Шемаху и другія мѣста Закавказскаго края.	Четв., до 7 ч. веч.	Изъ Дербента по суб., въ 9 ч. 10 м. утра.
г) Тяжелая.		
Туда-же.....	Понед., до 7 ч. веч.	Вторн., въ 4 ч. 15 м. по полудни.
Въ Делижанъ.		
Въ Александрополь.....	Четв. и субб.	Изъ Александрополя по вторн. и пятн., въ 1 ч. 20 м. дня.
Въ Ново-Баязеть.....	Четв., до 12 ч. дня.	Изъ Ново-Баязета по пятн., въ 5 ч. 10 м. веч.
Въ Эриванъ.....	Вторн., четвергъ и субб., до 12 ч. дня.	Изъ Эривани по сред., пятн. и понедѣл., въ 5 ч. 10 м. вечера.
Въ Тифлисъ.....	Понедѣльн., среда и пятн., до 12 ч. дня.	Изъ Тифлиса по вторн., четв. и суббот., въ 3 ч. 20 м. по полудни.

Въ Дербентѣ.		
а) Легкая.		
Въ Т.-Х.-Шуру и патанею лежащихъ мѣста, а также города Россіи.	Пятн., съ 2 до 7 ч. вечера.	<i>Изъ Т.-Х.-Шуры</i> по пятн., въ 9 ч. 10 м. по полуночи.
б) Тяжелая.		
Въ тѣ же мѣста.....	Понед., до 11 ч. дня.	Вторн., въ 1 ч. 25 м. по полудни.
в) Легкая.		
Въ Кубу, Шемаху, и другія мѣста Закавказскаго края, за исключеніемъ Т.-Х.-Шуры и патанею лежащихъ мѣсть.	Четв., до 7 ч. веч.	<i>Изъ Кубы</i> по суббот., въ 1 ч. по полудни.
г) Тяжелая.		
Туда же.....	Вторн., до 11 ч. дня.	Понед., въ 1 ч. 40 м. по полудни.
Въ Дзегамской станціи.		
Во все города Имперіи.....	Ежедневно.	<i>Изъ Тифлиса:</i> тяжелая—по понед., въ 3 ч. 25 м. по полуд.; легкая—по сред., въ 10 ч. 35 м. утра. <i>Изъ Т.-Х.-Шуры:</i> тяжелая — по втор., въ 3 ч. 35 м.; легкая — по понед., въ 12 ч. 10 м. по полуночи.
Въ Джульбахъ.		
Во все города Имперіи....	Понед. и пятн., до 12 ч. дня.	<i>Изъ Россіи</i> по вторник. и пятн., въ 2 ч. 40 м. по полудни. <i>Изъ Ордубата</i> по понед. и пятн., въ 5 ч. по полудни.
Въ Душетѣ.		
На Россію.....	Ежедневно, кромѣ воскр., до 7 ч. веч.	<i>Изъ Россіи</i> ежедневно, въ 4 ч. по полуночи.
Въ Закавказскій край.....	Ежедневно, до 7 ч. вечера.	<i>Изъ Тифлиса</i> ежедневно, кромѣ воскр., въ 11 ч. по полудни.
Е.		
Въ Ейскѣ.		
Во все города Имперіи, на Кавказъ и Закавказскій край.	По вторн, пятн. и воскр., до 12 ч. дня.	<i>Изъ Ростова</i> по сред. и суббот., въ 4 ч. 35 м. по полудни. <i>Изъ Екатеринодара</i> по воскр. и средама, въ 11 ч. 10 м. по полудни.
Въ Екатеринодарѣ.		
а) Въ города Ставропольской и Астраханской губерній и Закавказскій край.	По сред. и субб., до 6 ч. вечера.	<i>Изъ Ставрополя</i> по воскр. и четв., въ 11 ч. 45 м. по полудни.
б) Въ Тамань, Керчь, Новороссійскъ, Анапу, Туапсе и во все города Крыма.	По вторн. и пятн., до 12 ч. дня.	<i>Изъ Тамани</i> по сред. и суббот., въ 7 ч. 25 м. по полудни.
в) Во все города Имперіи, кромѣ показанныхъ выше мѣсть.	По вторн. и пятн., до 12 ч. дня.	<i>Изъ Ростова</i> по четверг. и воскр., въ 1 ч. 50 м. по полуночи.
Въ Екатериноградѣ.		
Во все губерніи и области.	Ежедневно, кромѣ понед., до 7 ч. веч.	<i>Изъ Тифлиса</i> ежедневно, кромѣ вторн., въ 12 ч. 25 м. по полудни.
Въ Закавказскій край и города Астраханской губерній и Восточной Россіи.	Ежедневно, до 7 ч. вечера.	<i>Изъ Ставрополя</i> ежедневно, въ 3 ч. 5 м. по полудни.

<p>Въ Еленовкѣ (сел.). Во всѣ города Имперіи.....</p>	<p>Ежедневно.</p>	<p><i>Изъ Тифлиса</i> по вторн., четв. и субб., въ 7 ч. 50 м. вечера. <i>Изъ Эривани</i> по сред., пятн. и понед., въ 12 ч. 30 м. дня. <i>Изъ Ново-Баязета</i> въ четв., въ 5 ч. по полудни.</p>
<p>Въ Елисаветполѣ. Въ Т.-Х.-Шуру.....</p>	<p>Понед., до 4 ч. по полудни всякаго рода корреспон., а въ среду, до 11 ч. дня только простая.</p>	<p><i>Изъ Т.-Х.-Шуры:</i> тяжел.— по вторн., въ 7 ч. 35 м. у.; легкая—по воскр., въ 6 ч. 20 м. по полудни.</p>
<p>Въ Нуху, Закаталы, Царскіе Колодцы, Сигнахъ и Телавъ.</p>	<p>Понед., до 4 ч. по полудни.</p>	<p><i>Изъ Нухи</i> по вторн., въ 7 ч. 35 м. утра.</p>
<p>Въ Тифлисъ и во всѣ города Имперіи.</p>	<p>Понед., до 4 ч. дня всякаго рода корр., а въ воскр. до 12 ч. дня только простая корреспонденція.</p>	<p><i>Изъ Тифлиса:</i> тяжелая—по втор., въ 11 ч. 35 м. дня; легкая—по сред., въ 1 ч. по полудни.</p>
<p>Въ Шушу.....</p>	<p>Среда, до 7 ч. веч.</p>	<p><i>Изъ Шуши</i> по сред., въ 8 ч. утра.</p>
<p>Въ Закаталахъ. Въ Тифлисъ.....</p>	<p>Субб., до 6 ч. веч.</p>	<p><i>Изъ Тифлиса</i> въ воскрес., въ 5 ч. 15 м. по полудни.</p>
<p>Въ Нуху.....</p>	<p>Воскр., до 7 ч. веч.</p>	<p><i>Изъ Нухи</i> въ воскр., въ 9 ч. 55 м. утра.</p>
<p>Въ Зугдидлахъ. Во всѣ города Имперіи.....</p>	<p>Вторн., до 6 ч. веч.</p>	<p><i>Изъ всѣхъ мѣстъ</i> въ пятн., въ 1 ч. 10 м. по полудни.</p>
<p>Въ Кавказской (станціи). Въ Ставрополь и во всѣ города Имперіи, за исключеніемъ Кубанской области и Крыма.</p>	<p>Ежедневно.</p>	<p><i>Изъ Ставрополя</i> по воскр. и четв., 2 ч. 35 м. по полудни.</p>
<p>Въ Екатеринодаръ и далье.</p>	<p>Ежедневно.</p>	<p><i>Изъ Екатеринодара</i> по понед. и пятн., въ 4 ч. 40 м. по полуночи.</p>
<p>Въ Кабарлахъ (станція). Во всѣ города Имперіи.....</p>	<p>Ежедневно.</p>	<p><i>Изъ Эривани</i> по понед. и четв., въ 5 ч. 30 м. по полудни.</p>
<p>Въ Каневской (ст.). а) Во всѣ города Имперіи, на Кавказъ и Закавказскій край.</p>	<p>Ежедневно, до 5 ч. по полудни.</p>	<p><i>Изъ Екатеринодара</i> по сред. и воскр., въ 9 ч. 40 м. по полуночи.</p>
<p>б) Въ станицу Уманскую....</p>	<p>Вторн. и субб., до 5 ч. вечера.</p>	<p><i>Изъ Ростова</i> по средамъ и субб., въ 8 ч. 40 м. по полуночи. <i>Изъ Уманской</i> по вторн. и пятн., въ 8 ч. 50 м. по полудни.</p>
<p>Въ Караклисѣ (ст.). Въ Александрополь.....</p>	<p>Понед. и четв., до 6 ч. вечера.</p>	<p><i>Изъ Александрополя</i> по втор. и пятн., въ 8 ч. 40 м. утра.</p>

Въ Тифлисъ и Эривань.....	Четв. и субб., до 6 ч вечера.	<i>Изъ Тифлиса и Эривани</i> по четв. и суб., въ 8 ч. 20 м. по полудни.
Въ Карамарьянъ (ст.) Легкая.		<i>Изъ Тифлиса</i> по четв., въ 8 ч. 5 м. утра. <i>Изъ Т.-Х.-Шуры</i> по воскрес., въ 2 ч. 50 м. по полуночи.
Во всѣ города Имперіи.....	Ежедневно.	
Въ Бахъ (ст.)		
Во всѣ города Имперіи.....	Ежедневно, до 6 ч. вечера.	<i>Изъ Закаталъ</i> по понед., въ 9 ч. 55 м. утра. <i>Изъ Нухи</i> въ субб., въ 6 ч. 20 м. вечера.
Въ Квирилахъ (ст.)		
Во всѣ города Имперіи.....	Ежедневно, кромѣ воскресенья.	<i>Изъ Тифлиса</i> ежедневно, въ 6 ч. 24 м. вечера. <i>Изъ Поты</i> ежедневно, въ 12 ч. 12 м. по полудни.
Въ Киврахъ (ст.)		
Во всѣ города Имперіи.....	Ежедневно, кромѣ воскресенья.	<i>Изъ Эривани</i> по вторн. и пятн., въ 4 ч. 15 м. по полуночи. <i>Изъ Джульѣ</i> по вторн. и субб., въ 7 ч. 55 м. утра.
Въ Кизляръ.		
а) Въ Астраханскую, Саратовскую, Сибирскую, Казанскую, Пензенскую губерніи и въ Сибирскіе города.	Вторн., до 2 ч. дня.	<i>Изъ Моздока</i> въ среду, въ 12 ч. по полуночи.
б) Въ обѣ столицы, уѣздные города Ставропольской губерніи, Закавказскій край и во всѣ внутреннія губерніи.	Понед. и четв., до 2 ч. дня.	<i>Изъ Астрахани</i> въ четв., въ 9 ч. вечера.
Въ Кольчиненской (ст.)		
Во всѣ города Имперіи.....	Ежедневно.	<i>Изъ Моздока</i> въ среду, въ 11 ч. 55 м. по полуночи.
Въ Крымской (станіцъ).		
а) Во всѣ города Имперіи, на Кавказъ и Закавказскій край.	По вторн. и пятн., до 11 ч. дня.	<i>Изъ Новороссійска</i> по вторн. и пятниц., въ 2 ч. 10 м. по полудни.
б) Въ Новороссійскъ, Анапу, Туапсе, Сухумъ-Кале, Поты, Кутаисскую губернію.	По сред. и субб., до 11 ч. дня.	<i>Изъ Славянской</i> по сред. и суббот., въ 7 ч. 15 м. по полудни.
Въ Кубъ.		
а) Легкая.		
Въ Дербентъ, Дашлагаръ, Т.-Х.-Шуру и лежація за ними мѣста, а также города Россіи.	Пятн., съ 7 до 11 ч. утра.	<i>Изъ Т.-Х.-Шуры</i> въ пятн., въ 6 ч. 50 м. по полуд.
б) Тяжелая.		
Туда-же.....	Воскрес., до 11 ч. у.	Среда, въ 2 ч. 40 м. по полудни.
в) Легкая.		
Во всѣ города Закавказскаго края, за исключеніемъ мѣстъ, показанныхъ въ предыдущей статьѣ.	Пятн., до 12 ч. по полуночи.	<i>Изъ Тифлиса</i> въ пятн., въ 3 ч. 45 м. по полудни.

г) Тяжелая.		
Туда же.....	Среда, до 2 ч. по полудни.	Воскр., въ 12 ч. 45 м. по полудни.
Въ Бутансѣ.		
Въ Тивелсѣ.....	Ежедневно, кромѣ воскр., съ 7 до 12 ч. дня и съ 3 до 5 ч. вечера.	<i>Изъ Тифлиса</i> ежедневно, въ 8 ч. 55 м. по полудни.
Въ Потн.....		<i>Изъ Потн</i> ежедневно, въ 12 ч. 20 м. по полудни.
Въ Озургеты.....	Понед. и пятн., до 12 ч. дня.	<i>Изъ Озургеты</i> по вторн. и суббот., въ 12 ч. 20 м. по полудни.
Въ Зугдиды.....	Среда, до 12 ч. дня.	<i>Изъ Зугдиды</i> въ четвер., въ 12 ч. 20 м. дня.
Въ Боржомъ.....	Понед. и пятн., съ 1 апр. по 1 окт. ежедневно, кромѣ воскресен., до 12 ч. дня.	<i>Изъ Боржома</i> по вторн. и суббот., въ 8 ч. 50 м. вечера.
Л.		
Въ Лабинской.		
Во все города Имперіи.....	По субб. и сред., въ 2 ч. по полудни.	<i>Изъ Майкопа</i> по понед. и пятн., въ 12 ч. 40 м. по полудни.
Въ Лагодехахъ.		
На Закаталы.....	Вторн., до 7 ч. веч.	<i>Изъ Закаталы</i> въ 3 ч. 20 м. дня.
На Сигнахъ.....	{ Пятн., до 7 ч. ве-	<i>Изъ Сигнаха</i> во втор., въ
На Россію.....	{ чера.	3 ч. 15 м. дня.
Въ Ленкорани.		
Тяжелая.		
Во все города Имперіи.....	Понед., до 2 ч. по полудни.	Среда, въ 10 ч. 45 м. по полночи.
М.		
Въ Майкопѣ.		
Во все города Имперіи.....	Субб. и среда, до 6 вечера.	<i>Изъ Усть-Лабы</i> по понед. и пятн., въ 3 ч. 50 м. по полудни.
Въ Лабинскую.....	Понед. и пятн., до 12 ч. дня.	Суб. и сред., въ 9 ч. 50 м. вечера.
Въ Марзахъ.		
Легкая.		
Во все города Имперіи.....	Ежедневно.	<i>Изъ Шемахи</i> въ четв., въ 8 ч. по полудни. <i>Изъ Баку и Т.-Х.-Шуры</i> въ суб., въ 3 ч. по полудни.
Въ Медвѣженской.		
Во все города Имперіи.....	Ежедневно.	<i>Изъ Ставрополя</i> ежедневно, кромѣ четвер., въ 8 ч. 5 м. по полудни.
Въ Кавказскій и Закавказскій край.	Ежедневно.	<i>Изъ С.-Петербурга</i> ежедневно, въ 8 ч. по полночи.
Въ Моздокѣ.		
Въ Николаевку, Грозный, Кизляръ, Астрахань, Саратовъ, Симбирскъ, Казань, Сибирскіе города, а также Шелжовую, Чирь-Юрть, Хасавъ-Юрть, Петровскъ и Т.-Х.-Шуру.	Понед. и четв., до 2 ч. дня.	<i>Изъ Астрахани</i> по субб., и сред., въ 1 ч. 30 м. по полудни.
Во все города Имперіи.....	Ежедневно, кромѣ понед., до 2 ч. дня.	<i>Изъ Тифлиса</i> ежедневно, кромѣ вторн., въ 7 ч. 50 м. по полночи.

Въ Закавказскій край.....	Во всѣ дни, до 2 ч. дня.	<i>Изъ Ставрополя</i> ежедневно, въ 7 ч. по полудни.
Въ Мукузанѣ. Во всѣ города Имперіи.....	Ежедневно.	<i>Изъ Синаха</i> во вторникъ, въ 8 ч. 40 м. утра. <i>Изъ Телава</i> въ субб., въ 9 ч. 40 м. утра.
Н. Въ Налчикѣ. Во всѣ города Имперіи.....	Вторн., до 11 ч. по полудни.	<i>Изъ Прохладной</i> по четв., въ 3 ч. 30 м. по полудни.
Въ Нахичевани. Въ Ордубатъ.....	Понед. и четв., до 6 ч. вечера.	<i>Изъ Ордубата</i> по понед. и четверг., въ 5 ч. 15 м. веч.
Въ Эривань..... Въ Россію.....	Понед. и пятн., до 6 ч. вечера.	<i>Изъ Эривани</i> по втор. и пятн., въ 2 ч. 40 м. дня.
Въ Нижнихъ Ахтахъ. (Эриван. губ.). Во всѣ города Имперіи.....	Ежедневно.	<i>Изъ Тифлиса</i> по вторник., четв. и субб., въ 9 ч. 50 м. дня. <i>Изъ Эривани</i> по средамъ, пятниц. и понед., въ 10 ч. 40 м. утра.
Въ Ново-Агстафѣ. Во всѣ города Имперіи.....	Ежедневно.	<i>Изъ Елисаветполя:</i> тяжелая—по понед., въ 8 ч. 35 м. утра; легкая—по понед., въ 5 ч. 25 м. утра. <i>Изъ Тифлиса</i> по вторн., средамъ, четверг. и суббот., въ 6 ч. 40 м. по полудни. <i>Изъ Эривани</i> по четв., субб. и вторн., въ 1 ч. 50 м. по полуночи.
Въ Ново-Баязетѣ. Во всѣ города Имперіи.....	Четв., до 12 ч. дня.	<i>Изъ Тифлиса и Эривани</i> въ пятницу, въ 5 ч. по полудни.
Въ Ново-Сенакахъ. Пріемъ всякаго рода корреспонденціи.	Ежедневно, кромѣ воскресенья.	<i>Изъ Зугдидъ</i> въ среду, въ 1 ч. 10 м. дня. <i>Изъ Поти</i> ежедневно, въ 9 ч. 30 м. по полудни.
Во всѣ города Имперіи.....		<i>Изъ Тифлиса</i> ежедневно, въ 9 ч. 52 м. по полудни.
Въ Николаевѣ. Въ Грозный, Владикавказъ, Налчикъ и Закавказскій край.	Пятн. и вторн., до 11 ч. утра.	<i>Изъ Владикавказа</i> по втор. и пятн., въ 3 ч. 5 м. по полуночи.
Въ Шелковую, Кизляръ, Астрахань и далѣе, а также въ Хасавъ-Юрть Чирь-Юрть, Петровскъ и Т.-Х.-Шуру.	Понед. и четв., съ 2 до 7 ч. вечера.	<i>Изъ Моздока</i> по вторн. и пятн., въ 9 ч. по полуночи.
Въ Моздокъ и всѣ города Имперіи, за исключеніемъ мѣстъ, показанныхъ въ предъидущихъ статьяхъ.	Понед. и четв., до 7 ч. вечера.	<i>Изъ Кизляра</i> по пятн. и втор., въ 12 ч. 30 м. по полуд.
Въ Новороссійскѣ. а) Во всѣ города Имперіи, на Кавказъ и Закавказскій край.	Понед. и четв., до 7 ч. по полудни.	<i>Изъ Славянской</i> по четв. и воскрес., въ 11 ч. 10 м. по полуночи.

б) Въ Кутапскую губернію, Сухумъ-Кале, Поти и Туапсе .	Воскр., до 7 ч. утра.	<i>Изъ Поти</i> въ среду, утромъ.
в) Въ Одессу, Керчь и въ приморскіе и Крымскіе города.	Среда, утромъ.	<i>Изъ Керчи</i> по воскресен., съ разсвѣтомъ.
г) Въ Анапу	Четв., до 7 ч. по полудни.	<i>Изъ Анапы</i> по понед., въ 1 ч. 25 м. по полудни.
Въ Нухѣ. Тяжелая.		
а) Въ Елисаветполь, Шушу и во всѣ города Бакинской губерніи и Дагестанской области.	Субб., до 6 ч. веч.	<i>Изъ Шемахи</i> въ четв., въ 8 ч., 55 м. по полуночи.
б) Въ Тифлисъ и города Имперіи.	Субб., до 7 ч. веч.	<i>Изъ Тифлиса</i> въ понедѣл., въ 3 ч. 10 м. по полудни.
О.		
Въ Озургетахъ. Во всѣ города Имперіи	Вторм. и четв., до 6 ч. вечера.	<i>Изъ Тифлиса и Поти</i> по средамъ и воскр., въ 2 ч. 30 м по полудни.
Въ Ордубатѣ. Во всѣ города Имперіи	Воскр. и четв., до 7 ч. вечера.	<i>Изъ Нахичевани</i> по вторн. и пятн., въ 8 ч. по полудни.
П.		
Въ Пасанаурѣ. Въ Россію	Ежедневно, кромѣ воскр., до 7 ч. веч.	<i>Изъ Россіи</i> ежедневно, въ 11 ч. по полудни.
Въ Закавказскій край	Ежедневно, до 7 ч. вечера.	<i>Изъ Тифлиса</i> ежедневно, кромѣ понед., въ 4 ч. 20 м. утра.
Въ Петровскѣ. Во всѣ города Имперіи	Вторм. и пятн., до 7 ч. вечера.	<i>Изъ всѣхъ мѣстъ</i> въ понед. и четв., въ 1 ч. 35 м. по полудни.
Въ Поти. Во всѣ города Имперіи и за границу.	Ежедневно, кромѣ воскр., до 7 ч. веч.	<i>Изъ Тифлиса</i> ежедневно, въ 11 ч. 27 м. по полудни. <i>Изъ за границы</i> на пароходахъ.
Въ Песчано-Окопской. Во всѣ города Имперіи	Ежедневно.	<i>Изъ Ставрополя</i> ежедневно, кромѣ пятн., въ 2 ч. 10 м. по полуночи.
Въ Кавказскій и Закавказскій край.	Ежедневно.	<i>Изъ С.-Петербурга</i> ежедневно, въ 2 ч. 45 м. по полуночи.
Въ Прохладной. Во всѣ города Имперіи	Ежедневно, кромѣ понед., до 7 ч. веч.	<i>Изъ Тифлиса</i> ежедневно, кромѣ вторн., въ 3 ч. по полудни.
Въ Закавказскій край	Во всѣ дни, до 7 ч. вечера.	<i>Изъ Ставрополя</i> во всѣ дни, въ 12 ч. 30 м. по полудни.
Въ Нальчикъ	Среда, до 7 ч. веч.	<i>Изъ Нальчика</i> въ среду, въ 2 ч. 30 м. по полудни.
Въ Прочно-Окопѣ. Во всѣ города Кавказскаго и Закавказскаго края и въ Россію.	Воскр. и четв., до 7 ч. веч.	<i>Изъ Усть-Лабы</i> по понед., пятн., въ 4 ч. 30 м. по полудни.
Въ Черноморье	Вторм. и пятн., до 7 ч. веч.	<i>Изъ Ставрополя</i> по понед. и пятн., въ 1 ч. 30 м. по полудни.

Въ Пятигорскѣ. Во всѣ губерніи и области...	Вторн. и пятн., до 7 ч. веч.	<i>Изъ Георгіевска</i> по четв. и воскрес., въ 10 ч. 30 м. по полуночи.
Въ Прасковѣѣ. Во всѣ губерніи и области.	Вторн. и пятн., до 7 ч. вечера.	<i>Изъ Георгіевска</i> по четв. и воскр., въ 9 ч. 10 м. по полудни.
С.		
Въ Сальянахъ.		
Тяжелая.		
а) Въ Ленкорань.....	Понед., до 2 ч. по полудни.	<i>Изъ Ленкорани</i> въ среду, въ 9 ч. 30 м. по полуночи.
б) Во всѣ прочіе города Имперіи.	Вторн., до 6 ч. веч.	<i>Изъ Шемахи</i> въ понед., въ 7 ч. по полудни.
Въ Самтреди.		
Во всѣ города Имперіи.....	Ежедневно, кромѣ воскресенья.	<i>Изъ Озургетъ</i> по понед. и пятн., въ 2 ч. 30 м. дня. <i>Изъ Тифлиса</i> ежедневно, въ 8 ч. 52 м. по полудни. <i>Изъ Поти</i> ежедневно, въ 10 ч. 2 м. по полуночи.
Въ Сигнахъ.		
Въ Тифлисъ и Царскіе Коллѣдцы.	Субб., до 7 ч. веч.	<i>Изъ Тифлиса и Царск.-Коллѣцевъ</i> во вторн., въ 5 ч. по полуночи.
Въ Телавъ.....	Понед., до 12 ч. дня.	<i>Изъ Телавы</i> по воскр., въ 8 ч. вечера.
Въ Лагодехи и Закаталы....	Понед., до 7 ч. веч.	<i>Изъ Закаталы</i> въ субб., въ 3 ч. 15 м. по полудни.
Въ Славянской (станіи).		
а) Въ Тамань и во всѣ города Крыма.	Вторн. и пятн., до 7 ч. вечера.	<i>Изъ Екатеринодара</i> по сред. и субб., въ 1 ч. 30 м. по полуночи.
б) Во всѣ города Имперіи, на Кавказѣ и Закавказскій край, кромѣ Кутаисской губерніи.	Вторн. и пятн., до 7 ч. вечера.	<i>Изъ Тамани</i> за получениемъ Керченской почты, по сред. и субб., въ 8 ч. 25 м. по полуночи.
в) Въ г. Новороссійскъ, Анапу, Крымскую станицу, Туапсе, Сухумъ-Кале, Поти и Кутаисскую губернію.	По сред. и субб., до 11 ч. дня.	<i>Изъ Новороссійска и Анапы</i> по вторн. и пятн., въ 9 ч. 50 м. по полудни.
Въ Слѣпцовой.		
Во всѣ губерніи и области..	Ежедневно.	<i>Изъ Владикавк</i> по понед. и четв., въ 2 ч. 45 м. по полудни. <i>Изъ Грозной</i> по субб. и сред., въ 12 ч. 20 м. по полудни.
Въ Среднемъ Егорлыкѣ.		
Во всѣ города Имперіи....	Ежедневно, кромѣ четв., до 7 ч. веч.	<i>Изъ С.-Петербурга</i> во всѣ дни, въ 10 ч. 55 м. по полудни.
Во всѣ мѣста Ставропольской губерніи, Закавказскій край и Кубанскую область.	Во всѣ дни, до 12 ч. дня.	<i>Изъ Ставрополя</i> ежедневно, кромѣ пятн., въ 5 ч. 10 м. по полуночи.
Въ Ставрополѣ.		
Во всѣ мѣста Кавказскаго и Закавказскаго края.	Во всѣ дни, въ 7 ч. по полуночи.	<i>Изъ Тифлиса</i> ежедневно, кромѣ четв., въ 9 ч. 30 м. по полудни.

Во все города Имперіи.....	Ежедневно, кромѣ четв., въ 7 ч. по полуночи.	<i>Изъ С.-Петербурга</i> во все дни, въ 10 ч. 5 м. по полуночи.
Въ Прочный-Окопъ, Лабинскую, Майкопъ, Тифлискую, Усть-Лабу, Екатеринодаръ и мѣста за ними лежащія.	По субб. и сред., въ 9 ч. по полуночи.	<i>Изъ Екатеринодара</i> по понед. и пятниц., въ 10 ч. 35 м. по полудни.
Въ Сурамѣ.		
Во все города Имперіи.....	Ежедневно, кромѣ воскресенья.	<i>Изъ Тифлиса</i> ежедневно, въ 1 ч. 11 м. дня. <i>Изъ Поти</i> ежедневно, въ 5 ч. 11 м. по полуд. <i>Изъ Ахалциха</i> по вторн. и субб., въ 12 ч. 50 м. по полудни. Получаются на пароходахъ.
Въ Сухумъ-Кале.		
Во все города Имперіи и границу.	Ежедневно, кромѣ воскр., до 12 ч. дня.	
Въ Тамани.		
а) Во все города Крыма.....	Среда и субб., до 12 ч. дня.	<i>Изъ Керчи</i> по втор. и пятн., въ 1 ч. по полудни.
б) Во все города Имперіи, на Кавказъ и Закавказскій край.	Вторн. и пятн., до 12 ч. дня.	<i>Изъ Екатеринодара</i> по сред. и субб., въ 7 ч. 25 м. по полудни.
Въ Телавѣ.		
Во все города Имперіи.....	Субб., до 7 ч. веч. и воскр., до 10 ч. дня.	Вторн., въ 1 ч. 30 м. дня.
Въ Т.-Х.-Шурѣ.		
Легкая.		
а) Во все города Имперіи, за исключеніемъ Петровска, Чирь-Юрта и Гуниба.	Четв., до 2 ч. дня.	<i>Изъ Тифлиса</i> въ субб., въ 3 ч. 40 м. по полудни.
Тяжелая.		
Туда-же.....	Воскр., до 6 ч. веч.	Среда, въ 11 ч. 5 м. по полуночи.
б) Петровскъ, Чирь-Юртъ, Хасавъ-Юртъ и во все города Имперіи, за ними лежащія.	Воскр. и среда, до 7 ч. вечера.	<i>Изъ Петровска и Чирь-Юрта</i> по сред. и субб., въ 2 ч. 5 м. по полудни.
в) Въ Гунибъ.....	Четв., отъ 7 до 11 ч. утра.	<i>Изъ Гуниба</i> по сред., въ 9 ч. 45 м. утра.
Въ Темрюкѣ.		
а) Въ Тамань и во все города Крыма.	По вторн. и пятн., до 7 ч. вечера.	<i>Изъ Екатеринодара</i> по сред. и субб., въ 10 ч. 50 м. по полуночи.
б) Во все города Имперіи, на Кавказъ и Закавказскій край.	По вторн. и пятн., до 7 ч. вечера.	<i>Изъ Тамани</i> по вторн. и пятниц., въ 10 ч. 35 м. по полудни.
Въ Тертерской ст.		
Легкая.		
Во все города Имперіи.....	Ежедневно.	<i>Изъ Шуши</i> по вторн., въ 8 ч. по полуночи. <i>Изъ Елисаветполя</i> въ четв., въ 3 ч. 10 м. по полудни.
Въ Тифлиской.		
а) Въ Усть-Лабу, Екатеринодаръ и мѣста за ними лежащія.	Ежедневно.	<i>Изъ Ставрополя</i> по воскр. и четв., въ 7 ч. 40 м. по полудни.

б) Во всѣ губерніи и области.	Ежедневно.	Изъ <i>Екатеринодара</i> по воскр. и четв., въ 11 ч. 35 м. по полудни.
Въ Тифлисѣ.		
Во всѣ города Россіи, Сибирь и во всѣ заграничныя государства, исключая Персіи и Азиатской Турціи.	Ежедневно, кромѣ воскр., до 12 ч. дня.	Изъ <i>Россіи</i> ежедневно, въ 10 ч. 20 м. по полуночи.
Въ мѣста лежація на линіи Поти-Тифлисской желѣзной дороги.	Ежедневно, кромѣ воскр., до 12 ч. дня.	Изъ <i>Потійскаго тракта</i> ежедневно, въ 10 ч. 49 м. по полудни.
Въ Ахалцихъ	Понед. и пятн., до 12 ч. дня.	Изъ <i>Ахалциха</i> по вторн. и субб., въ 10 ч. 49 м. по полудни.
Въ Турецкіе порты Чернаго и Средиземнаго морей.	По четв. всякаго рода корресп., а по пятн., до 12 ч. дня только простая.	Время полученія зависитъ отъ времени прибытія въ
Въ Россійскіе порты Чернаго и Азовскаго морей.	Лѣтомъ по пятн., а зимою по вторн., до 12 ч. дня.	Поти пароходовъ.
Въ Александрополь	Среда и пятн., до 12 ч. дня.	Изъ <i>Александрополя</i> по четв. и субб., въ 3 ч. 35 м. дня.
Въ Бакинскую губ., до Т.-Х.-Шуры.	Вторн. простая и субб., до 12 ч. дня всякаго рода корреспонденціи.	Изъ <i>Т.-Х.-Шуры</i> : легкая—по понед., въ 3 ч. 40 м. по полудни; тяжелая—по четв., въ 12 ч. 20 м. дня.
Въ Боржомъ	По понед. и пятн., а съ 1 апр. по 1 окт. ежедневно, кромѣ воскрес., до 12 ч. дня.	Изъ <i>Боржома</i> по вторн. и субб., а съ 1 апр. по 1 октября ежедневно, кромѣ понедѣл., въ 10 ч. 49 м. вечера.
Въ Бѣлый-Ключъ	Понед. и пятн., до 12 ч. дня.	Изъ <i>Бѣлаго-Ключа</i> по вторн. и субб., въ 12 ч. дня.
Въ Ново-Баязеть	Среда, до 12 ч. дня.	Изъ <i>Ново-Баязета</i> въ субб., въ 3 ч. 35 м. дня.
Въ Нуху, Царскіе Колодцы, Закаталы и Телавъ.	Пятн., до 12 ч. дня.	Изъ <i>Нухи, Телавы, Закаталы и Царскихъ Колодцевъ</i> во вторн., въ 11 ч. 5 м. дня.
Въ Озургеты	Понед. и пятн., до 12 ч. дня.	Изъ <i>Озургетъ</i> по понед. и пятн., въ 10 ч. 49 м. веч.
Въ Зугдиды	Среда, до 12 ч. дня.	Изъ <i>Зугдидъ</i> по средамаъ, въ 10 ч. 49 м. вечера.
Въ Эривань	Понед., среда и пятн. до 12 ч. дня.	Изъ <i>Эривани</i> по вторник., четв. и субб., въ 3 ч. 35 м. дня.
Въ Туансе.		
а) На Новороссійскъ и Керчь, во всѣ города Имперіи и на Кавказъ.	Ежедневно до времени прихода пароходовъ, по вторн., до 7 ч. вечера.	Изъ <i>Керчи и Новороссійска</i> по воскр., вечеромъ.
б) На Поти, въ Закавказскій край.	По воскр., вечер.	Изъ <i>Поти и Сухума</i> по вторн., вечеромъ.
Въ Трянчаѣ.		
Легкая.		
Во всѣ города Имперіи	Ежедневно.	Изъ <i>Тифлиса</i> въ четв., въ 3 ч. 55 м. по полуночи. Изъ <i>Т.-Х.-Шуры</i> въ воскр., 6 ч. 50 м. утра.

У.		
Въ Уманской (станциѣ). Во всея города Имперіи, на Кавказъ и Закавказскій край.	По вторн. и пятн., до 12 ч. дня.	<i>Изъ Каневской ст.</i> по сред. и воскр., въ 3 ч. по полудни.
Въ Усть-Лабѣ.		
а) На Екатеринодаръ и Крымъ.	По воскр. и четв., до 12 ч. дня.	<i>Изъ Ставрополя</i> по воскр. и четв. въ 2 ч. по полуд.
б) На Ставрополь, Прочно-Окопъ и дагѣ во всея города Имперіи и Закавказскій край.	По воскр. и четв., до 12 ч. дня.	<i>Изъ Екатеринодара</i> по воскр. и четв., въ 4 ч. 45 м. по полудни.
в) Въ Лабинскую и Майкопъ.	По воскр. и четв., до 12 ч. дня.	<i>Изъ Лабинской</i> по воскр. и четв., въ 8 ч. 45 м. по полуночи.
Х.		
Въ Хасавъ-Юртѣ.		
а) Во всея города Имперіи, за исключеніемъ Бакинской губ.	Среда и воскр., до 2 ч. дня.	<i>Изъ Чиръ-Юрта</i> по понед. и четв., въ 7 ч. 30 м. по полудни.
б) Во всея города Имперіи...	Вторн. и пятн., до 2 ч. дня.	<i>Изъ Шелковой</i> по сред. и субб., въ 8 ч. 30 м. по полуночи.
Въ Хони.		
Во всея города Имперіи.....	Ежедневно.	<i>Изъ всѣхъ мѣстъ</i> по сред. и пятн., въ 4 ч. дня.
Ц.		
Въ Царскихъ-Колодцахъ.		
Въ Нуху.....	Субб., до 7 ч. веч.	<i>Изъ Нухи</i> въ понед., въ 6 ч. 15 м. утра.
Въ Тифлисъ.....	Воскр., до 6 ч. веч.	<i>Изъ Тифлиса</i> по воскр., въ 8 ч. 20 м. утра.
Ч.		
Въ Чиръ-Юртѣ.		
а) Во всея города Россіи.....	Понед. и четв., до 12 ч. дня.	<i>Изъ Хасафъ - Юрта</i> по вторн. и пятн., въ 8 ч. 50 м. по полудни.
б) Въ Петровскъ, Т.-Х.-Шуру и во всея города Бакинской губерніи.	Вторн. и пятн., до 7 ч. вечера.	<i>Изъ Т.-Х.-Шуры</i> по понед. и четв., въ 2 ч. по полуд.
Ш.		
Въ Шелковой.		
Въ Кизляръ, Астрахань и дагѣ.	Понед. и четв., до 7 ч. дня.	<i>Изъ Моздока</i> по вторн. и пятн., въ 3 ч. 50 м. по полудни.
Въ Хасафъ - Юртѣ, Чиръ-Юртѣ, Т.-Х.-Шуру и Бакинскую губернію.	Понед. и четв., до 7 ч. вечера.	<i>Изъ Хасафъ - Юрта</i> по пятн. и вторн. въ 12 ч. 30 м. по полудни.
Въ Николаевскую, Моздокъ и всея города Имперіи, за исключеніемъ мѣстъ, показанныхъ въ предыдущихъ статьяхъ.	Понед. и четв., до 7 ч. вечера.	<i>Изъ Кизляра</i> по пятн. и вторн., въ 5 ч. 40 м. по полудни.

Въ Шемахъ.		
Въ Сальяны и Ленкорань....	Воскр., до 12 ч. дня.	<i>Изъ Сальянъ</i> въ четв., въ 11 ч. 50 м. по полуночи.
Легкая.		
Въ Баку, Кубу, Дербентъ, Т.-Х.-Шуру и за ними лежащія мѣста.	Четв., съ 7 до 11 ч. дня.	<i>Изъ Т.-Х.-Шуры</i> въ субб., въ 6 ч. 50 м. по полудни.
Тяжелая.		
Туда же	Четв., до 6 ч. веч.	Суббота, въ 9 ч 15 м. по полуночи.
Легкая.		
Въ Тифлисъ, Шушу и во всѣ города Имперіи.	Субб., до 12 ч. дня.	<i>Изъ Тифлиса</i> въ четв., въ 4 ч. 25 м. по полудни.
Тяжелая.		
Туда же	Пятн., до 6 ч. веч.	Пятн., въ 7 ч. 40 м. по полуночи.
Въ Шушѣ.		
Легкая.		
Въ Елисаветполь, Шемаху и лежащіе за ними города.	Субб., до 7 ч. веч.	Понед., въ 4 ч. 55 м. по полуночи.
Тяжелая.		
Во всѣ города Имперіи.....	Воскр., до 7 ч. веч.	Четв., въ 8 ч. 15 м. по полудни.
Въ Герусы.....	Вторн., до 7 ч. веч.	Пятн., въ 5 ч. 5 м. по полудни.
Ш.		
Въ Щербиновкѣ.		
Въ Екатеринодаръ, Крымъ, Кавказскій и Закавказскій край.	Ежедневно, до 5 ч. вечера.	<i>Изъ Ростова</i> по вторн. и пятниц., въ 11 ч. 50 м. по полудни.
Во всѣ города Имперіи.....	Ежедневно, до 5 ч. вечера.	<i>Изъ Екатеринодара</i> по сред. и воскр., въ 6 ч. 30 м. по полудни.
Въ г. Ейскѣ.		
Э.		
Въ Эривани.		
Въ Вагаршанатъ.....	По воскр. и сред., до 7 ч. веч.	<i>Изъ Вагаршаната</i> по вос. и четв., въ 10 ч. дня.
Въ Нахичевань, Джульфы и Ордубать.	Понед. и четв., до 12 ч. дня.	<i>Изъ Нахичевани, Джульфы и Ордубата</i> по вторн. и субб., въ 9 ч. 30 м. веч.
Въ Тифлисъ и во всѣ города Россіи.	Вторн., четвергъ и воскр., до 7 ч. веч.	<i>Изъ Тифлиса</i> по сред., пятн. и воскр., въ 3 ч. 40 м. по полуночи.

ИЗВЛЕЧЕНИЕ ИЗЪ ПРАВИЛЪ

для слѣдованія пассажировъ въ экипажахъ между ст. Михайловскою, Боржомомъ, Ахалцихомъ и Абасъ-Туманомъ.

Для лицъ, слѣдующихъ между станціями Михайловскою и Абасъ-Туманомъ, имѣются: а) для желающихъ ѣхать въ *опредѣленные почтовымъ вѣдомствомъ сроки*—крытые рессорные омнибусы съ 6 и 8 мѣстами внутри омнибуса, II класса, и однимъ мѣстомъ на козлахъ, III класса; б) для желающихъ ѣхать въ сроки *по своему усмотрѣнію*—кареты и коляски съ тремя и четырьмя мѣстами I класса и однимъ на козлахъ, или сзади, III класса.

Примѣчаніе. Имѣющаяся въ экипажахъ скамейка внутри считается за одно мѣсто перваго класса.

Срочные омнибусы ходятъ въ сопровожденіи кондукторовъ: изъ Михайлова въ Боржомъ и обратно по 3 раза, а изъ Боржома въ Абасъ-Туманъ и обратно по 2 раза въ недѣлю, въ назначенное при семъ росписаніемъ время; цѣна мѣстамъ какъ въ омнибусахъ, такъ и въ каретахъ и коляскахъ, опредѣляется прилагаемой таксой. Плата за мѣста въ срочныхъ омнибусахъ, а также въ несрочныхъ каретахъ и коляскахъ, взимается съ пассажировъ въ одинъ конецъ; но пассажиры, слѣдующіе въ несрочныхъ каретахъ и коляскахъ, получаютъ таковыя не иначе, какъ съ уплатою по таксѣ въ одинъ конецъ за все мѣста внутреннія и наружныя и, сверхъ таковой платы, они обязаны уплатить прогонныя деньги и за обратное доставленіе порожняго экипажа, по 3 коп. на верегу и лошадь, полагая во всякій дышловый экипажъ *четыре*, а въ оглобелный *три* лошади. Съ лицъ же, взявшихъ карету или коляску съ уплатою за мѣста въ оныхъ по таксѣ въ оба пути, прогоновъ не взимается. Взятые въ оба пути экипажи могутъ быть удерживаемы пассажирами до 3 дней, не считая времени провоза. За симъ агентъ можетъ распорядиться экипажемъ и уплоченныя за обратный путь деньги не возвращаются.

Отъ желающихъ ѣхать въ экипажахъ срочныхъ и не срочныхъ, никакихъ видовъ не требуется.

Желающіе ѣхать въ почтовыхъ экипажахъ записываются въ Михайловѣ, Боржомѣ, Ахалцихѣ и Абасъ-Туманѣ въ шнуровую книгу, платятъ слѣдующія по расчету деньги и получаютъ на свои мѣста билеты по установленнымъ для сего формамъ.

Примѣчаніе. Дѣти моложе 15 лѣтъ не могутъ быть записаны къ отправленію въ срочныхъ экипажахъ безъ провожатаго. За дѣтей моложе восьми лѣтъ, ѣдущихъ подъ присмотромъ одного лица и въ мѣстахъ втораго класса, взимаются деньги въ слѣдующемъ размѣрѣ: за одного и двухъ дѣтей—за одно мѣсто, и въ третьемъ классѣ за каждое дитя какъ съ одного пассажира. За грудныхъ дѣтей платы не полагается.

Желающіе ѣхать въ срочныхъ экипажахъ не до пунктовъ слѣдованія экипажей, а до указанныхъ въ росписаніи промежуточныхъ станцій, получаютъ мѣста въ такомъ только случаѣ, когда они останутся незанятыми до отправленія экипажей, и платятъ деньги по нижеслѣдующему расчету; равнымъ образомъ можно и на пути слѣдованія экипажа занимать свободныя мѣста, уплачивая кондуктору потому же расчету, именно:

за мѣста II класса 5 коп. на версту;

„ „ III „ 2 „ „ „

Если пассажиръ, взявъ мѣсто и получивъ билетъ, объявитъ, что займетъ его на пути слѣдованія экипажа, то взятое мѣсто сохраняется для него до назначеннаго имъ пункта.

Каждый ѣдущій въ омнибусѣ можетъ имѣть при себѣ бесплатно клади: во II мѣстѣ одинъ пудъ и въ III мѣстѣ полпуда; ѣдущій къ каретѣ или коляскѣ можетъ взять бесплатно на каждое мѣсто I класса полтора пуда и на мѣсто III класса полпуда. За весь затѣмъ излишекъ багажа, который будетъ помѣщенъ въ экипажахъ срочныхъ или несрочныхъ, взимается плата по таксъ. Если, по количеству всей пассажирской клади, она не помѣстится въ срочномъ или несрочномъ экипажѣ, то пассажиры могутъ для нея требовать со станціи особую перекладную повозку, за установленную прогонную плату, съ тѣмъ, однако, чтобы на одну повозку не было нагружаемо болѣе 10-ти пуд. на лошадь и чтобы прогоны уплачивались на двѣ лошади, хотя-бы клади было и менѣе 10-ти пудовъ. За кладь, отправляемую на повозкѣ, кромѣ прогоновъ, никакой платы съ вѣса клади не взимается.

Примѣчаніе I. Громоздкія вещи, мебель, посуда, горючія вещества и т. п. для отправленія не принимаются.

Примѣчаніе II. Пассажирскій багажъ принимается для отправленія не иначе, какъ въ прочныхъ ящикахъ или чемоданахъ, съ ярлыками и означеніемъ фамиліи пассажира и мѣста, куда вещи слѣдуютъ.

Примѣчаніе III. Изъ числа бесплатной клади, каждый, слѣдующій въ омнибусѣ, можетъ имѣть непосредственно при себѣ не болѣе $\frac{1}{2}$ пуда, а остальная кладь помѣщается особо, подъ присмотромъ кондуктора.

Слѣдующимъ въ срочномъ экипажѣ дозволяется при себѣ имѣть собакъ, но не иначе, какъ съ общаго согласія другихъ пассажировъ. Тоже соблюдается и въ отношеніи куренія табаку, сигаръ и папирозъ.

За утрату въ пути багажа, за который взыскана съ пассажира плата, контрагентъ уплачиваетъ ему по 20 руб. за пудъ утраченной клади. За утрату багажа, который будетъ на рукахъ самаго пассажира, контрагентъ не отвѣчаетъ.

Росписаніе о ходѣ дилижансовъ между Михайловомъ, Боржомомъ, Ахалцихомъ и Абасъ-Туманомъ.

Мѣста, чрезъ кои слѣдуютъ экипажи.	Расстояніе.	В р е м я					
		прибытія.		остановки.		отправленія.	
		часы.	мин.	часы.	мин.	часы.	мин.
<i>Отъ Михайлова до Абасъ-Тумана.</i>							
Ст. Сурамская (Михайлово)	—	—	—	—	—	по полудни.	—
„ Промежуточная.....	17	4	15	—	15	2	30
„ Боржомъ.....	13	5	50	ночлегъ.	—	7	—
„ Страшно-Окопская.....	14	8	50	—	15	9	5
„ Ацхурская.....	12	10	30	—	15	10	45
Гор. Ахалцихъ.....	20	1	15	—	45	2	—
Ст. Абасъ-Туманъ.....	23	5	—	—	—	—	—

<i>Отъ Абасъ-Тумана до Михайлова.</i>							
						у т	р а.
Ст. Абасъ-Туманъ	—	—	—	—	—	11	—
Гор. Ахалцихъ	23 ¹ / ₂	2	—	—	30	2	30
Ст. Ацхурская	20	4	45	—	15	5	—
„ Страшно-Окопская	12	6	30	—	15	6	45
„ Боржомъ	14	8	—	ночле	гь.	1	30
„ Промежуточная	13	3	—	—	15	3	15
„ Сурамская (Михайлово)	17	4	30	—	—	—	—

Примъчаніе. Дилижансы отправляются:

Изъ Михайлова, по воскресен., сред. и пятницамъ.	Изъ Абасъ-Тумана въ Боржомъ, по вторник. и пятницамъ.
Изъ Боржома въ Абасъ-Туманъ, по понедельн. и четвергамъ.	Изъ Боржома въ Михайлово, по сред., пятниц. и субботамъ.

Такса за проѣздъ пассажировъ и провозъ багажа между Михайловомъ, Боржомомъ, Ахалцихомъ и Абасъ-Туманомъ.

Названіе мѣста.	Расстояніе.	Съ пассажировъ						За багажъ въ экипажахъ (сверхъ опредѣленнаго безплатно) съ пуда.	
		I класса.		II клас.		III клас.		рубли.	коп.
		руб.	коп.	руб.	коп.	руб.	коп.		
<i>Отъ Михайлова.</i>									
До Боржома	30	2	10	1	50	—	60	—	50
„ Ахалциха	76	5	32	3	80	1	52	—	75
„ Абасъ-Тумана.	99 ¹ / ₂	6	97	4	98	1	99	1	—
<i>Отъ Боржома.</i>									
До Михайлова	30	2	10	1	50	—	60	—	50
„ Ахалциха	46	3	22	2	30	—	92	—	75
„ Абасъ-Тумана	69 ¹ / ₂	4	87	3	48	1	39	—	75
<i>Отъ Ахалциха.</i>									
До Боржома	46	3	22	2	30	—	92	—	75
„ Михайлова	76	5	32	3	80	1	52	—	75
„ Абасъ-Тумана	23 ¹ / ₂	1	65	1	18	—	47	—	50
<i>Отъ Абасъ-Тумана.</i>									
До Ахалциха	23 ¹ / ₂	1	65	1	18	—	47	—	50
„ Боржома	69 ¹ / ₂	4	87	3	48	1	39	—	75
„ Михайлова	99 ¹ / ₂	6	97	4	98	1	99	1	—

Примъчаніе. Плата за багажъ пассажировъ, слѣдующихъ на промежуточные станціи, не показанныя въ сей таксѣ, взимается по расчету первыхъ слѣдующихъ за ними и означенныхъ въ таксѣ пунктовъ.

ТОВАРИЩЕСТВО ДВИЖЕНІЯ ПОЧТОВЫХЪ ЭКИПАЖЕЙ НА КАВКАЗЪ.

ИЗВЛЕЧЕНІЕ ИЗЪ ПРАВИЛЪ

О ПОЧТОВЫХЪ ЭКИПАЖАХЪ И ПОЧТОВОЙ ѢЗДѢ НА КАВКАЗѢ И ЗА КАВКАЗОМЪ.

Почтовые экипажи выходятъ, въ определенное росписаніями время, изъ Тбилиса, Владикавказа, Георгіевска, Пятигорска, Ставрополя и Ростова на Дону.

Въ почтовыхъ экипажахъ существуетъ четыре класса мѣстъ:

Мѣста I и II класса полагаются въ каретахъ, II и III класса въ омнибусахъ, IV класса въ обоихъ экипажахъ на козлахъ; цѣна за каждое мѣсто определяется по числу веретъ, полагая на верету:

За мѣсто 1-го класса внутри кареты.....	7 коп.
„ 2-го „ въ кабриолетѣ кареты и крытомъ омнибусѣ по	4½ „
За мѣсто 3-го класса въ открытомъ омнибусѣ.....	4 „
„ 4-го „ на козлахъ въ обоихъ экипажахъ по...	2 „

Съ ѣдущихъ по частнымъ дѣламъ, безъ предъявленія подорожень, взимаются деньги поверстныя, за подорожный бланкъ, и шоссейный сборъ по положенію.

Отъ желающихъ ѣхать въ почтовыхъ экипажахъ, никакихъ особыхъ видовъ или свидѣтельствъ полиціи на выѣздъ не требуется.

Дѣти моложе 15-ти лѣтъ не могутъ быть записаны къ отправленію безъ провожатаго. За дѣтей моложе 8-ми лѣтъ, ѣдущихъ подъ присмотромъ одного лица, и въ мѣстахъ перваго класса, взимаются деньги въ слѣдующемъ порядкѣ: за одного, двухъ и трехъ дѣтей, въ 1-мъ классѣ за одно мѣсто; во 2-мъ классѣ, за одного и двухъ дѣтей, тоже за одно мѣсто; а въ 3-мъ классѣ за каждое дитя порознь. За грудныхъ же дѣтей плата не полагается. Также допускается двумъ особамъ, взявшимъ мѣста внутри кареты, взять съ собою бесплатно одного дитя не старше 5-ти лѣтъ.

Каждый ѣдущій въ экипажѣ можетъ имѣть при себѣ бесплатно багажу:

Пассажиръ I класса.....	1½ пуда.
„ II класса.....	1 пудъ.
„ III класса.....	1 пудъ.
„ IV класса.....	½ пуда.

Кромѣ означенной клади, каждый пассажиръ имѣетъ право требовать отправленія съ нимъ еще до 2½ пудовъ вещей, но уже съ платою въ совѣхъ по 5 коп. съ фунта. Изъ числа бесплатно разрѣшаемой клади пассажиръ можетъ имѣть при себѣ полпуда, а остальная помѣщается особо подъ присмотромъ кондуктора.

Всѣ вещи, принадлежащія ѣдущимъ въ почтовой каретѣ или омнибусѣ

(исключая тѣхъ, которыя дозволено пассажирамъ имѣть съ собою бесплатно), не превышающія цѣною 500 р. сер., могутъ быть, по желанію пассажира, застрахованы, въ чемъ выдается росписка.

При застрахованіи вещей, пассажиры объявляютъ ихъ цѣнность, соотвѣтственно которой взыскиваются страховыя деньги, въ слѣдующемъ количествѣ:

- | | | | |
|----|------------------------------|-------------------|-----------|
| 1) | Съ суммы отъ 1 до 150 по ... | 2% | съ рубли. |
| 2) | „ „ „ 150 „ 350 „ ... | 1 $\frac{1}{2}$ % | „ |
| 3) | „ „ „ 350 „ 500 „ ... | 1% | „ |

Страховыя и вѣсовыя деньги взыскиваются въ одинаковомъ количествѣ, не смотря на разстояніе между пунктами отправленія и полученія потылки или багажа.

При исчисленіи платежа страховыхъ и вѣсовыхъ, дроби вѣса принимаются за пудъ, а дроби цѣнности отправляемыхъ вещей за рубль.

Для отправленія принимаются и такія вещи, которыя слѣдуютъ не при пассажирѣ, но не иначе какъ имѣющія вѣса болѣе пуда; съ такихъ вещей взимается по 2 рубля съ пуда, и онѣ должны быть непременно застрахованы.

Въ случаѣ утраты застрахованныхъ вещей Учрежденіе немедленно уплачиваетъ деньги, по объявленной при страхованіи суммѣ.

За утрату вещей незастрахованныхъ, по предъявленіи законныхъ доказательствъ въ пропашъ, Учрежденіе уплачиваетъ по 20 руб. съ пуда.

Для устраненія ущерба почтовыхъ доходовъ, запрещается возить съ собою запечатанныя письма; а кто пожелаетъ таковыя имѣть съ собою, обязанъ предъявить ихъ Конторѣ и уплатить вѣсовыя, съ полученіемъ росписки. Въ противномъ случаѣ, за открытіе не оплаченныхъ вѣсовыми деньгами писемъ, пассажиры подвергаются взысканію штрафа по существующимъ почтовымъ положеніямъ.

Слѣдующимъ въ почтовыхъ экипажахъ, дозволяется имѣть при себѣ собаку, не иначе какъ съ согласія другихъ пассажировъ. Тоже соблюдается и въ отношеніи куренія табаку.

Всякій ѣдущій, какъ по казенной, такъ и по частной надобности, если пожелаетъ, можетъ слѣдовать со скоростью курьера, но съ платою положенной за сіе особой платы по 7 коп. на версту и лошадь, причемъ обязанъ проводить маршрутъ своего слѣдованія.

Взда со скоростью курьера введена по трактамъ отъ Тифлиса къ Владикавказу и обратно.

Прогонная плата на версту и лошадь по тракту между Тифлисомъ и Владикавказомъ опредѣляется слѣдующая: для ѣдущихъ по казеннымъ подорожнымъ 3 коп., по частнымъ 4 коп., по курьерскимъ подорожнымъ 5 коп., для лицъ не имѣющихъ курьерской подорожной, но желающихъ ѣхать со скоростью курьера, по 7 коп. сер.

За данный со станціи экипажъ проѣзжающіе по собственной надобности платятъ по 1 коп. сер. на версту; за подмазку же колесъ въ собственныхъ экипажахъ всѣ проѣзжающіе платятъ: за кареты, коляски и брички по 13 к., за кибитки и телеги по 6 коп.; сажо же и деготь проѣзжающіе должны имѣть: для своихъ экипажей собственныя.

Число впрягаемыхъ лошадей соотвѣтственно тяжести экипажей, числа

ѣдущихъ особъ и качеству дороги, время для переѣздовъ проѣзжающихъ на очередныхъ лошадахъ и со скоростью курьера, время возвращенія лошадей на станцію, и время положенное на подмазку экипажа и перепряжку, опредѣляются особыми росписаніями.

Всѣ лица, выѣзжающія изъ Тифлиса и Владикавказа по частной надобности, платятъ за приводъ на домъ почтовыхъ лошадей по 15 коп. отъ каждаго экипажа.

Если проѣзжающій не выѣдетъ въ назначенный имъ часъ изъ города или со станціи, по истеченіи часа послѣ запряжки лошадей, то таковыя отводятся обратно на станцію, а когда онъ опять потребуеетъ лошадей, то обязанъ вторично заплатить прогоны до первой станціи, и получаетъ ихъ въ такомъ только случаѣ, если будутъ свободныя лошади, или отведенныя отъ него обратно выкормятся.

Если чрезъ настоятельныя требованія или угрозы проѣзжающаго, ямщикъ загонитъ лошадей, то ѣдущій обязанъ уплатить за каждую павшую лошадь по 70 руб.; а если для вынужденія ямщиковъ къ скорѣйшей гоньбѣ, проѣзжающій прибѣгнетъ къ побоямъ, и это подтвердится дознаніемъ, то виновный подвергается взысканію по общимъ, существующимъ на сей предметъ, почтовымъ правиламъ.

Для записыванія жалобъ проѣзжающихъ, на каждой станціи имѣются жалобныя книги.

РОСПИСАНІЕ ДВИЖЕНІЯ ПОЧТОВЫХЪ ЭКИПАЖЕЙ.

Изъ Тифлиса: во Владикавказъ ежедневно, въ 4 часа по полудни.

Изъ Тифлиса: въ Пятигорскъ, Георгіевскъ, Ставрополь и Ростовъ по четвергамъ и субботамъ, въ 6 часовъ по полуночи.

Изъ Владикавказа: въ Тифлисъ ежедневно въ 5 часовъ по полудни.

Изъ Пятигорска: въ Тифлисъ по воскресеньямъ и четвергамъ въ 6 часовъ по полуночи. Въ Ставрополь и Ростовъ по воскресеньямъ, понедѣльникамъ, вторникамъ, четвергамъ и субботамъ въ 6 часовъ по полуночи.

Изъ Ставрополя: въ Тифлисъ по воскресеньямъ въ 6 часовъ по полуночи. Въ Ростовъ, по субботамъ, въ 5 часовъ по полуночи.

Изъ Ростова: въ Ставрополь, Пятигорскъ, Георгіевскъ, Владикавказъ и Тифлисъ по вторникамъ, четвергамъ и воскресеньямъ въ 5 часовъ по полуночи, а по четвергамъ и воскресеньямъ въ 1 часъ по полудни и особо изъ Георгіевска въ Тифлисъ срочныя экипажи по четвергамъ и субботамъ, въ 5 часовъ по полуночи.

Примѣчаніе. Экипажи отходятъ въ назначенные симъ росписаніемъ дни по Закавказскому краю, исключая Владикавказа, съ почтами и пассажирами обязательно. Равномѣрно обязательно отправленіе экипажей въ назначенные дни изъ Пятигорска въ Ростовъ, и изъ Ростова въ Пятигорскъ, а также между Георгіевскомъ и Тифлисомъ по два раза въ недѣлю, въ остальные же пункты обязательно въ такомъ только случаѣ, когда всѣ мѣста въ экипажѣ заняты.

При томъ же экипажи по Ростовской линіи имѣютъ движеніе по 1-е октября.

РОСПИСАНИЕ

о взиманіи платы за мѣста въ экипажахъ Товарищества по числу верстъ, составленное на основаніи почтового дорожника изданнаго по Высочайшему повелѣнію Почтовымъ Департаментомъ, по 1 іюня 1871 года.

ОТЪ ТИФЛИСА.	Число верстъ.	I клас.		II клас.		III кл.		IV кл.	
		Р.	КОП.	Р.	КОП.	Р.	КОП.	Р.	КОП.
ПО РОСТОВСКОЙ ЛИНИИ.									
До Владикавказа.....	202 ³ / ₄	14	19 ¹ / ₄	9	12 ¹ / ₂	8	11	4	5 ¹ / ₂
» Моздока.....	290 ¹ / ₄	20	31 ³ / ₄	13	6 ³ / ₄	11	61	5	80 ¹ / ₂
» Георгіевска.....	404 ³ / ₄	28	32 ³ / ₄	18	21 ³ / ₄	16	19	8	9 ¹ / ₂
» Пятигорска.....	440 ¹ / ₄	30	81 ³ / ₄	19	81 ¹ / ₄	17	61	8	80 ¹ / ₂
» Ставрополя.....	576	40	32	25	92	23	4	11	52
» Ростова.....	920 ³ / ₄	64	45 ¹ / ₄	41	43 ¹ / ₄	36	83	18	41 ¹ / ₂
ОТЪ ГЕОРГІЕВСКА.									
До Ставрополя.....	171 ¹ / ₄	11	98 ¹ / ₄	7	70 ¹ / ₂	6	85	3	42 ¹ / ₂
» Ростова на Дону.....	516	36	12	23	22	20	64	10	32
» Пятигорска.....	35 ¹ / ₂	2	48 ¹ / ₂	1	59 ¹ / ₄	1	42	—	71
» Владикавказа.....	202	14	14	9	9	8	8	4	4
» Тифлиса.....	404 ³ / ₄	28	32 ³ / ₄	18	21 ³ / ₄	16	19	8	9 ¹ / ₂
ОТЪ ПЯТИГОРСКА.									
До Георгіевска.....	35 ¹ / ₂	2	48 ¹ / ₂	1	59 ¹ / ₄	1	42	—	71
» Ставрополя.....	206 ³ / ₄	14	47 ¹ / ₄	9	30 ¹ / ₄	8	25	3	42 ¹ / ₂
» Ростова на Дону.....	551 ¹ / ₂	38	60 ¹ / ₂	24	81 ¹ / ₄	22	6	11	3
» Владикавказа.....	237 ¹ / ₂	16	62 ¹ / ₂	10	68 ³ / ₄	9	50	4	75
» Тифлиса.....	440 ¹ / ₄	30	81 ³ / ₄	19	81 ¹ / ₄	17	61	8	80 ¹ / ₂
ОТЪ СТАВРОПОЛЯ.									
До Ростова на Дону.....	344 ³ / ₄	24	13 ¹ / ₄	15	51	13	79	6	89 ¹ / ₂
» Георгіевска.....	171 ¹ / ₄	11	98 ¹ / ₄	7	70 ¹ / ₂	6	85	3	42 ¹ / ₂
» Пятигорска.....	206 ³ / ₄	14	47 ¹ / ₄	9	30 ¹ / ₄	8	25	4	13 ¹ / ₂
» Владикавказа.....	373 ¹ / ₄	26	12 ³ / ₄	16	79 ¹ / ₂	14	93	7	46 ¹ / ₂
» Тифлиса.....	576	40	32	25	92	23	4	11	52
ОТЪ РОСТОВА.									
До Ставрополя.....	344 ³ / ₄	24	13 ¹ / ₄	15	51	13	79	6	89 ¹ / ₂
» Георгіевска.....	516	36	12	23	22	20	64	10	32
» Пятигорска.....	551 ¹ / ₂	38	60 ¹ / ₂	24	81 ¹ / ₄	22	6	11	3
» Владикавказа.....	718	50	26	32	31	28	72	14	36
» Тифлиса.....	920 ³ / ₄	64	45 ¹ / ₄	41	43 ¹ / ₄	36	83	18	41 ¹ / ₂

ЦѢНЫ ЗА ЭКИПАЖИ ОТДАВАЕМЫЕ НА ПРОКАТЪ.

За кареты: 4, 5 и 7 мѣстныхъ и 4 мѣстныхъ коляски по.....	8 коп.	за версту.
» двухмѣстныхъ коляски по.....	5	

Казанскіе крытыя тарантасы по.....	за версту.	5 коп.
Омнибусы крытыя и открытыя по.....		5 „
Штульвагены по		3 „

Примѣчанія: 1) Условія отдачи слѣдующія: а) Экипажъ отдается на прокатъ за платы прокатныхъ денегъ въ одинъ конецъ, только въ тѣ пункты, гдѣ есть агенты Учрежденія; за тѣмъ, гдѣ ихъ нѣтъ, хотя и можетъ быть данъ экипажъ, но не иначе какъ при кондукторѣ, и съ платою прогонныхъ денегъ за разстояніе, до котораго берется экипажъ и обратно; при чемъ вносятся и прогоны за то число лошадей, какое придется впрягать подъ экипажъ при обратномъ слѣдованіи его съ кондукторомъ. Экипажи даются только по Кавказскому и Закавказскому краю и не далѣе Ростова. б) Взятшій экипажъ на прокатъ съ кондукторомъ платитъ кондуктору по 25 коп. въ сутки суточныхъ. в) Экипажъ безъ кондуктора отдается тѣмъ лицамъ, которымъ Товарищество найдетъ возможнымъ оказать довѣріе, лица же неизвѣстныя должны внести при полученіи экипажа сумму стоимости онаго; сумма эта по доставленіи экипажа возвращается. Экипажъ отдается лицу, берущему его на прокатъ за роспиской и по накладной, объясняющей съ какими принадлежностями отдается экипажъ. Одинъ экземпляръ этой накладной хранится въ Конторѣ, а другой отдается получившему экипажъ. г) За каждую вещь, не оказавшуюся при сдачѣ экипажа, уплачивается ея стоимость. д) Починка экипажей, выданныхъ на прокатъ, производится на счетъ Товарищества.

2) На прокатъ отдаются всѣ роды почтовыхъ экипажей, только въ тѣ пункты Кавказскаго и Закавказскаго края, гдѣ нѣтъ агентовъ Товарищества Почтовыхъ Экипажей; въ тѣ же пункты Кавказскаго и Закавказскаго края, гдѣ есть агенты, на прокатъ отдаются легкіе экипажи (двухмѣстныя кареты, коляски, тарантасы, штульвагены), а большіе экипажи какъ-то (кареты 4-хъ, 5-ти и 7-ми мѣстныя, кочь-кареты и омнибусы) могутъ быть даны, но со взысканіемъ платы по мѣстамъ.

3) На основаніи особаго разрѣшенія Намѣстника Кавказскаго, взыскивается:

За доставку экипажей или пассажировъ въ почтовыхъ экипажахъ въ Тифлисъ отъ Тифлисской станціи до квартиръ:

1-й части города.....	1 руб.
2-й „ „	1 „ 25 к.
3-й „ „	1 „ 75 „
4-й „ „	2 „
Въ Навтлугъ.....	3 „
Во Владикавказъ.....	1 „ 50 „

За экипажъ же, взятый до промежуточной, по тракту между Тифлисомъ и Владикавказомъ, станціи, съ каждой версты въ одинъ путь за весь экипажъ— 30 коп., съ обязательствомъ брать экипажи и въ обратный путь.

Прогоны полагаются на Кавказѣ и за Кавказомъ по слѣдующему расчету:

По Военно-Грузинской дорогѣ между Тифлисомъ и Владикавказомъ прогонныя деньги взыскиваются: съ лицъ, ѣдущихъ въ собственныхъ экипажахъ или на перекладныхъ, по числу лошадей; съ ѣдущихъ по казенной надобно-

сти по 3 коп. на версту за лошадь, по частной надобности по 4 коп.; съ лицъ, имѣющихъ курьерскія подорожныя по 5 коп., а съ лицъ, не имѣющихъ курьерскихъ подорожныхъ и желающихъ ѣхать со скоростью курьера, по 7 коп. на версту. Въ экипажахъ Товарищества плата взимается не по числу лошадей, а собственно за мѣста, именно: за мѣсто 1 класса (внутри кареты) по 7 коп. на версту, II класса (снаружи кареты) въ кабріолетъ $4\frac{1}{2}$ коп.; за мѣсто III класса (открытый омнибусъ) по 4 коп. и IV класса на козлахъ всѣхъ родовъ экипажей по 2 коп.

По 3 коп. за версту на лошадь:

По Закавказскому краю.

По $2\frac{1}{2}$ коп. за версту на лошадь:

Между г. Владикавказомъ и станціею Средне-Егорлыкскою, и по всей Ставропольской губернии, Терской и Кубанской областямъ.

За обывательскихъ лошадей: какъ по почтовымъ, такъ и по проселочнымъ трактамъ Закавказскаго края взимаются прогоны, въ томъ же размѣрѣ какъ и за почтовыхъ лошадей въ этомъ краѣ, а именно: по 3 коп. за версту на лошадь (Указъ Правительств. Сената отъ 27 февраля 1866 года).

Конторы Товарищества имѣются въ городахъ Тифлисъ и Владикавказъ.

ИСЧИСЛЕНИЕ РАЗСТОЯНІЙ

отъ Тифлиса до столичныхъ, губернскихъ и областныхъ городовъ Россійской Имперіи, для взысканія вѣсоваго сбора за пересылку посылокъ и узловъ.

ДО:	Число верстѣ.	Вѣсовый сборъ.		ДО:	Число верстѣ.	Вѣсовый сборъ.	
		За посылки съ вещами и мотутою съ фунт.	Съ книгами.			За посылки съ вещами и мотутою съ фунт.	Съ книгами.
		Копѣекъ.				Копѣекъ.	
Або	3076	28	18	Владикавказа	198	3	3
Акмольт	4280	33	18	Владимира	2129	22	16
Архангельска	3172	28	18	Вологды	2399	24	18
Астрахани	838	9	9	Воронежа	1452	15	15
Баку	517	6	6	Выборга	2676	26	18
Благовѣщенска	8829	51	20	Вѣрнаго	4937	35	18
Варшавы	2584	26	18	Вятки	2663	26	18
Вильно	2474	25	16	Гельсингфорса	2951	27	18
Витебска	2222	23	16	Гродно	2556	26	18

ТАКСА

почтовыхъ платежей за письменную и бандерольную корреспонденцію, пересылаемую изъ Россіи за границу и обратно съ алфавитнымъ указателемъ мѣстъ назначенія.

Примѣчанія: 1) Единицы вѣса показаны въ граммахъ по слѣдующему расчету (согласно конвенціонному сравнительному вѣсу).

- | | | | | | | | | | | | |
|-----|----------|-----------|----------|-------------|-------------|-------------|------|-----------|-----------|----------|---------|
| 7½ | граммовъ | равняются | неполной | ½ | германскаго | таможеннаго | лота | или | ½ | русскаго | лота. |
| 10 | » | » | ⅔ | германскаго | таможеннаго | лота | или | неполнымъ | ¾ | русскаго | лота. |
| 15 | » | » | 1 | германскому | таможенному | лоту | или | 1¼ | русскаго | лота. | |
| 40 | » | » | 2½ | германскихъ | таможенныхъ | лотовъ | или | 3¼ | русскихъ | лотовъ. | |
| 60 | » | » | 4 | германскимъ | таможеннымъ | лотамъ | или | неполнымъ | 5 | русскимъ | лотамъ. |
| 120 | » | » | 7½ | германскихъ | таможенныхъ | лотовъ | или | 9¾ | русскихъ. | | |

2) Одно письменное или бандерольное отправленіе не должно превышать 19 ½ русскихъ лотовъ.

3) Въ графахъ копѣекъ заключается полная общая плата (русскіе внутренніе и иностранные платежи), причитающаяся для простыхъ писемъ (отправляемыхъ франкированными изъ Россіи и получаемыхъ не франкированными въ Россіи) и для бандерольныхъ отправленій—за каждую единицу вѣса; а для рекомендованныхъ писемъ—за каждое письмо.

Скобка } обозначаетъ, что общая плата причитающаяся за простыя письма, слѣдующія по указанному скобкою направленію, рассчитывается по двумъ единицамъ вѣса, изъ которыхъ каждая оплачивается особо. Такъ на примѣръ: за франкированное письмо въ Португалію слѣдуетъ взимать по 7 коп. за каждые 15 граммовъ и по 23 коп. за каждые 10 граммовъ, а потому за такое

МѢСТА НАЗНАЧЕНІЯ.

	Простыя письма.					Страховая премія за ре- комендованное письмо.	Банкерское отправленіе съ печатными произведе- ніями и обращениями то- варовъ.	
	Единица вѣса.	Отправляемые фран- кированными изъ Россіи.		Получаемыя не франкированными въ Россіи.	Коп.			Коп.
		Коп.	Коп.					
I. Европа.								
1) Бельгія.....	15	10	15	7	50	3		
2) Великобританія и Ирландія:								
чрезъ Пруссію.....	15	12	31	7	40	4		
чрезъ Швецію.....	15	26	35	11	40	8		
3) Островъ Гельголандъ:								
чрезъ Пруссію.....	15	6	12	7	50	2		
чрезъ Австрію.....	15	20	28	7	40	4		
4) Германія:								
А. Корреспонденція противуположащихъ пограничныхъ почтовыхъ мѣстъ: русскихъ и прусскихъ.....	15	10	16	7	50	2		
Б. Галиція, Буковина и восточная часть Австрийской Силезіи:								
а) корреспонденція русскихъ погра- ничныхъ съ Австріею почтовыхъ мѣстъ.....	15	3	7	7	50	2		
б) корресп. проч. мѣстъ Россіи:								
via Австрія.....	15	10	16	7	50	2		
via Пруссія.....	15	10	16	7	50	2		
В. Восточная и Западная Пруссія, По- ванъ и Прусская Силезія:								
а) корресп. русскихъ пограничныхъ съ Пруссіею почтовыхъ мѣстъ..	15	7	10	7	40	2		
б) корресп. проч. мѣстъ Россіи:								
via Пруссія.....	15	10	16	7	50	2		
via Австрія.....	15	10	16	7	50	2		
Г. Прочія мѣста Германіи:								
via Пруссія или via Австрія.....	15	10	16	7	50	2		
5) Греція: чрезъ Германію.....	15	18	26	7	40	5		
чрезъ Австрію.....	15	26	34	7	40	5		
съ русскими пароходами *		20	—		40	4		
6) Данія и Гренландія.....	15	10	15	7	50	3		
7) Острова: Исландія и Фареръ.								
а) Островъ Исландія.....	15	13	18	7	50	5		
чрезъ Австрію.....	15	22	32	7	40	6		
, Пруссію.....	15	22	28	7	40	6		
, Швецію.....	15	20	27	7	40	7		
б) О-ва Фареръ:								
чрезъ Австрію.....	15	18	28	7	40	4		
, Пруссію.....	15	22	28	7	40	6		
, Швецію.....	15	17	27	7	40	5		

8) Испанія и Гибралтаръ:						
черезъ Германію или.....	15	18	28	7	50	4
Австрію.....	15	22	32	7	40	4
9) Италия: черезъ Пруссію.....	15	20	30	7	40	3
, Австрію.....	15	20	26	7	40	3
10) Остр. Мальта: черезъ Пруссію.....	15	27	37	17	40	6
, Австрію.....	15	27	33	7	40	5
, Италію.....	15	18	23	12	50	4
11) Нидерланды: черезъ Пруссію.....	15	17	26	7	40	3
, Австрію.....	15	17	26	7	40	4
, Швецію.....	15	21	30	7	40	6
12) Норвегія:						
черезъ Германію или Австрію.....	15	16	28	7	50	4
, Швецію.....	15	15			40	6
13) Португалія: черезъ Германію.....	15	22	34	7	50	5
, Австрію.....	15	7	30			
, Англию.....	10	23		7	40	5
, Австрію.....	15	29	47	21	50	5
14) Румынія:						
черезъ Германію.....	15	14	24	7	40	3
черезъ Австрію.....	15	17	26	7	40	3
Галаць, съ русскими пароход.....		20	—		40	4
15) Сербія: черезъ Пруссію.....	15	16	24	7	40	3
черезъ Австрію.....	15	16	23	7	40	3
16) Турція (Константинополь):						
черезъ Германію.....	15	16	24	7	50	4
Прочія мѣста Турціи:						
черезъ Германію.....	15	18	24	7	50	4
черезъ Австрію.....	15	22	28	7	40	4
черезъ Керасундъ.....		20	—		40	4
съ русскими пароходами.....		20	—		40	4
Антивари, Андрианополь, Александретта, Бейрутъ, Бургосъ, Варна, Виддинъ, Вола, Волина, Галиполи, Дарданелы, Дурраццо, Инеболи, Иерусалимъ, Кавалль, Каифа, Кандія, Канева, Кюстенджи, Лагосъ, Ларнаки, Латакія, Мерсина, Метелинъ, Превеза, Ретимно, Родосъ, Рущукъ, Солоники, Самсунъ, Санти Кара, Сересъ, Смирна, Софія, Сулино, Тенедосъ, Трапезундъ, Триполи, Тульча, Филиппополь, Черноводъ, Чесма, Янина, Яффа, и всѣ прочія мѣста Азіятской Турціи.....	15	18	24	7	50	5
17) Франц. и Алжиръ: черезъ Германію.....	10	13	18	7	50	4
черезъ Австрію.....	15			7	40	4
Франція черезъ Швецію.....	7 ¹ / ₂	25	27	15	40	5
черезъ Австрію.....	15	14	20	15	40	7
18) Черногорія (Монтенегро):						
черезъ Австрію.....	15	10	16	7	50	2
19) Швеція: черезъ Пруссію.....	15	20	30	7	40	4
, Австрію.....	15	21	30	7	40	5
, Финляндію.....	15	14	20	7	40	5
20) Швейцарія: черезъ Пруссію.....	15	18	27	7	40	3
, Австрію.....	15	17	26	7	40	3

СТАТИСТИЧЕСКІЯ СВѢДѢНІЯ

по почтовой части въ Кавказскомъ Намѣстничествѣ.

Обороты доходовъ и расходовъ на штатное содержаніе и другіе хозяйственно-операционные предметы по почтовымъ учрежденіямъ Кавказскаго и Закавказскаго края за время съ 1-го января 1873 по 1-го января 1874 г., выражаются въ слѣдующихъ цифрахъ:

ПОСТУПИЛО:

	въ 1872 году.	въ 1873 году.
Доходовъ . . .	411,369 руб. 40 коп.	420,945 руб. 27 ¹ / ₄ коп.
Израсходовано . .	326,507 » 41 »	341,369 » 2 ¹ / ₂ »
Остатокъ . . .	84,861 руб. 99 коп.	79,585 руб. 24 ³ / ₄ коп.

Въ теченіи 1873 года допущены слѣдующія мѣры къ улучшенію почтовой части:

а) По почтовымъ учрежденіямъ и по развитію корреспонденціи.

На почтовыхъ станціяхъ Вазіанской (Тифлисской губерніи), Геоктапінской (Бакинской губерніи), Песчано-окопской (Ставропольской губерніи) установленъ приемъ и раздача всякаго рода корреспонденціи, а на Малитской (Кутаисской губерніи) приемъ одной простой корреспонденціи.

По случаю открытія регулярнаго движенія по Поти-Тифлисской желѣзной дорогѣ, установлена ежедневная пересылка по ней почтъ въ почтовыхъ вагонахъ и въ сопровожденіи разъѣздныхъ чиновниковъ; съ почтами этими отправляется всякаго рода корреспонденція, адресуемая изъ почтовыхъ мѣстъ Закавказскаго края, черезъ Тифлисъ въ Поти и черезъ Поти въ російскіе порты Чернаго и Азовскаго морей, а также въ Батумъ, Требизондъ, Константинополь и другіе порты Чернаго и Средиземнаго морей, куда заходятъ пароходы Русскаго Общества, и корреспонденція слѣдующая изъ всѣхъ означенныхъ мѣстъ въ Закавказскій край. Для завѣдыванія же перевозкою почтъ по Поти-Тифлисской желѣзной дорогѣ, на основаніи Высочайше утвержденнаго 9¹/₂₁ июня 1873 г. мѣнія Государственнаго Совѣта, учреждено особое управленіе, на содержаніе котораго ассигновано по 10,670 руб. въ годъ, на счетъ мѣстныхъ доходовъ Закавказскаго края.

б) По почтовымъ станціямъ :

По производству почтовой гоньбы.

Почтовой трактъ отъ Тифлиса до Бѣлаго-Ключа перенесенъ на вновь разработанную дорогу, но съ открытіемъ движенія по сему пути оказалось необходимымъ, сверхъ предполагаемыхъ первоначально двухъ станцій Сагарашенской и Вапшаванской (наименованной въ послѣдствіи Барбалинской), учредить на полпути отъ Тифлиса до Барбалинской станціи, еще Табахмельскую станцію съ 4 тройками.

Нухинскій почтовой трактъ на протяженіи отъ Закаталъ до Нухи перенесенъ на лѣвый берегъ р. Алазани, гдѣ учреждены три новыхъ станцій: Гюллюкская, Кахская и Нижне-Геинюкская, которыя были укомплектованы лошадьми въ количествѣ 13 троекъ, снятыми съ упраздненныхъ станцій на правомъ берегу р. Алазани.

Упразднена Ширакская почтовая станція и взамѣнъ ея учреждена Караагачская съ 4 тройками.

Съ окончательнымъ проведеніемъ по всему протяженію отъ Поти до Тифлиса рельсоваго пути и установившимся правильнымъ движеніемъ поѣздовъ, упразднены пять почтовыхъ станцій: Квирильская, Цевская, Бѣлогорская, Малитская и Понхская съ 66-ю тройками лошадей, чрезъ что расходъ на содержаніе станцій въ Закавказскомъ краѣ сократился на 46,560 руб.

Съ 1-го мая 1873 года установлено между ст. Михайловскою (на желѣзной дорогѣ), Боржомомъ, Ахалцихомъ и Абасъ-Туманомъ срочное сообщеніе, примѣняясь къ тѣмъ основаніямъ, на коихъ оно содержится по военно-грузинскому тракту, а для обезпеченія безостановочнаго отправленія срочныхъ и другихъ по сему тракту экипажей въ томъ же году увеличены комплекты лошадей слѣдующихъ станцій: Промежуточной, Боржомской, Страшно-окопской, Ацхурской, Ахалцихской и Абасъ-Туманской на

сумму.....	16,712 руб.	39 коп.
и вмѣстѣ съ тѣмъ уменьшенъ комплектъ		
Сурамской станціи на сумму.....	2,160	—
Всего прибавлено на сумму.....	14,552	39

МЕТРОЛОГИЧЕСКІЯ СВѢДѢНІЯ.

1. Линейныя мѣры.

1 сажень=7 фут.=84 дюйм.=840
линіймъ=3 арш.=48 верш.=2 метр.
133,561 мм. *)

1 футъ=12дюйм.=120 л.=0,42857
арш.=6,86 верш.=0 мт. 304, 7944 мм.

1 дюймъ=10 лин.=25,3995 мм.

1 линія=3,539953 мм.

1 аршинъ = 16 верш.=28 дюйм.=
2¹/₂ фут. = 711,1870 мм.

1 вершокъ=44,4492 мм.

1 верста = 500 саж. = 1 киломт.
56,780 мт.

2. Поземельныя мѣры.

1 кв. сажень=9 кв. арш.=2304 кв.
верш.=49 кв. фут.=7056 кв. дюйм.=
4 кв. мт. и 552082,17 кв. мм.

1 кв. футъ=144 кв. дюйм.=0,18367
кв. арш.=47,02 кв. верш.=92,899,64
кв. мм.

1 кв. дюймъ=100 кв. лин.=0,3265
кв. верш.=645,13636 кв. мм.

1 кв. лин.=6,45 кв. мм.

1 кв. арш.=256 кв. верш.=5¹/₉ кв.
фут.=384 кв. дюйм.=505786,91 кв.мм.

1 кв. верш.=1975,73 мм.

1 десятина=2400 кв. саж. **) =
117,600 к. фут.=1 гект. 925.

1 кв. верста=1,13802 кв. килом.

3. Кубическія мѣры.

1 куб. саж.=27 куб. арш.=343 к. ф.

1 куб. футъ.=1728 кубич. дюймовъ
=0,0787172 куб. арш.=322,425 куб.
верш.=2,3 ведр.

1 куб. дюймъ=1000 куб. лин.

1 куб. арш.=4096 к. верш.=12,7037
куб. фут.=0,359709 куб. мт.

*) Мт.—метръ, мм.—миллиметръ.

**) Экономическая или хозяйств. д.
=3200 кв. саж.

4. Мѣры емкости.

а) для жидкихъ тѣлъ.

1 ведро=0,434357 куб. ф.=750,568
куб. дюйм.

Ведро содержитъ 30 фунт. дистил.
воды при 13¹/₂ град. Р. въ безвоздуш.
пространствѣ.

1 бочка=40 ведеръ.

1 ведро=8 штоф.=30 круж.=10
чаркамъ=12,298931 литрамъ.

10 ведеръ=123 литр.

1000 ведеръ=1229,9 литр.

б) для сыпучихъ тѣлъ.

1 четверикъ=2¹/₂ вед.=0,926627 куб.
фут.=1601,212 куб. дюйм.

1 четверть=2 осьминамъ=8 четв.
=7,41302 куб. фут.=209,90175 литр.

1000 четв.=209902 литр.

1 четверикъ=4 четверткамъ=8 гарн-
цамъ=26,23772 литр.

Четверикъ содержитъ 64 фунта ди-
стил. воды при 13¹/₂ град. Реом. въ
безвоздушномъ пространствѣ.

10 четвер.=262,37719 литр.

5. Вѣсъ.

1 берковецъ=10 пуд.=163,7987 кил.

1 пудъ=40 фунт.=16,3799 килограм.
=0,16 квинталь.

Квинталь=100 килогр.

100 пудъ=1638 килогр.=1 тоннъ *)
6,38 квинтал.

1 фунтъ=32 лотамъ=96 золот.=
9216 долямъ=0,419 кил.

1 лотъ=3 золот.=12,7968 граммамъ.

1 золот.=96 дол.=4,2656 грам.

Аптекарскій вѣсъ.

1 апт. фунт.=7¹/₈ русс. ф.=12 унц.
=96 драхм.=288 скрупуламъ=5760

*) тоннъ=100 килограммамъ.

гран.—84 золот.—8064 дол. обыкновеннаго вѣса=0,36 килограмма.

1 *линія*=8 драхамъ=29,859 грам.

1 *драхма*=3 скрупуламъ=3,7324 грам.

1 *скрупул*=20 гранамъ=1244,1 миллиграм.

1 *гран*=62,2 миллигр.

Въ торговлѣ принято, что въ 1 четверти заключается: 10 пудовъ пшеницы, 6¹/₄ пудовъ ржи, 7¹/₄ пудовъ ячменя, 6 пудовъ овса. Кувель содержитъ въ себѣ отъ 8 до 10 четвертей овса; его легальный вѣсъ слѣдующій: 7¹/₂ пудовъ ржаной муки *брутто* или 7¹/₄ пуд. *нетто*; 8 пудовъ крупы *брутто* или 7³/₄ пуд. *нетто*; 9 пуд. ржи *брутто*; 6¹/₂ пуд. ячменя *брутто*; отъ 5¹/₂ до 6 пуд. овса *брутто*.

Емкость громоздкихъ предметовъ исчисляется кубическими саженими.

Строительный материалъ: камень, песокъ, глина, а также *известь* продаются кубическими саженими; *известь* продается однако и на вѣсъ, бочками въ 10 пудовъ, содержаніемъ около ¹/₃ кубической сажени.

Законный вѣсъ кубической сажени сѣна=20 пудовъ.

По правиламъ, обнародованнымъ въ 1845 г., *дрова* должны быть продаваемы кубическими саженими. Продаются они также и квадратными саженими.

Законный вѣсъ кубической сажени дровъ=320 пудовъ.

При нагрузкѣ судовъ считается за 1 *ласть*:

120 пудовъ *брутто* растительныхъ маслъ, сала, поташа, икры, щетины и сахарнаго песку; 120 пудовъ *нетто* желѣза, мѣди и такалажа; 100 пудовъ *брутто* гарпіуса, смолы, дегтя, воска, простаго мыла; 100 пудовъ *нетто* ржаной и пшеничной муки, бѣлаго мыла; 88 пудовъ *нетто* кожъ; 80 пуд. *брутто* стеариновыхъ и салныхъ свѣчъ, канатной пеньки, анису; 80 пуд. *нетто* табаку въ листахъ, воска въ бочкахъ; 60 пудовъ хлопчатой бумаги, рыбьяго клея, простаго клея, лошадиныхъ гривъ и хвостовъ; 60 пудовъ льна и пеньки; 30 пудовъ *брутто* хмѣля и 20 кулей овса; 30 пудовъ *нетто* пуху и перьевъ; 16 четвертей ржи, пшеницы, ячменя, коноплинаго и льнянаго сѣмени; 60 тюковъ кожъ; 120 бычачьихъ и коровьихъ шкуръ; 70 лосиныхъ шкуръ; 400 козлиныхъ шкуръ; 3150 кроличьихъ шкуръ; 5 тюковъ или бочекъ мѣховъ; 80 кусковъ тонкаго полотна; 60 кусковъ паруснаго полотна.

На заводахъ и рудникахъ считаютъ: 1 корзинка угля=20 пудовъ; 1 грузъ руды=20 пудовъ; 1 бочка смолы=8 пудовъ.

1. СРАВНИТЕЛЬНАЯ ТАБЛИЦА ЛИНЕЙНЫХЪ МѢРЪ.

РУССКІЯ МѢРЪ.			Англійскій ярдъ.	Англійскій (важск. футъ)	Прусскій (рейнскій) и Датскій футъ.	Рижскій и Ре- вельск. локоть.	Финляндскій локоть.	ФРАНЦУЗСКІЯ МѢРЪ.		
Футъ (ан- глійскій).	Сажень.	Аршинъ.						Парижск. футъ.	Парижск. туазъ.	Метръ.
1=	$\frac{1}{7}$	$\frac{3}{7}$	$\frac{1}{3}$	0,96420	0,97114	0,56695	0,51330	0,93829	0,15638	0,30479
7	=1=	$\frac{3}{3}$	$\frac{2}{3}$	6,74149	6,79795	3,96863	3,59312	6,56805	1,09468	2,13356
$\frac{2}{3}$	$\frac{1}{3}$	=1=	$\frac{7}{9}$	2,24980	2,26598	1,32288	1,19771	3,18935	0,36489	6,71119
3	$\frac{3}{7}$	$\frac{1}{7}$	=1=	2,89260	2,91341	1,70084	1,53991	2,81488	0,46915	0,91438
1,03713	0,14816	9,44448	0,34571	=1=	1,00719	0,58800	0,53236	0,97313	0,16219	0,31611
1,02972	0,14710	0,44131	0,34324	0,99286	=1=	0,58380	0,52856	0,96618	0,16103	0,31385
1,76383	0,25198	0,75593	0,58794	1,70069	1,71292	=1=	0,90538	1,65499	0,27583	0,53761
1,94817	0,27831	0,83493	0,64939	1,87842	1,89193	1,10451	=1=	1,82785	0,30466	0,59379
1,06577	0,15225	0,45676	0,35526	1,02761	1,03500	5,60423	0,54706	=1=	$\frac{1}{6}$	0,32484
6,39459	0,91351	2,74054	2,13153	6,16567	6,21002	3,62540	3,28236	6	=1=	1,94904
3,28090	0,46870	1,40611	1,09363	3,16345	3,18620	1,86010	1,68410	3,07844	0,51307	=1=

2. СРАВНИТЕЛЬНАЯ ТАБЛИЦА ПУТЕВЫХЪ МѢРЪ.

Верста=	Англійская	Морская или	Нѣмецкая	Французская	Мириамет.=
0,0095842	миля=	итальянская	или географ.	миля (lieue	10 километр.
градуса эква-	0,0144584 гр.	миля= $\frac{1}{60}$	или географ.	terrestre)=	=0,0893419
тора.	экватора.	гр. экватора.	гр. экватора.	$\frac{1}{25}$ гр. экв.	гр. экватора.
1=	0,66288	0,57505	0,14376	0,23960	0,10668
1,50857	=1=	0,86750	0,21688	0,36146	0,16093
1,73898	1,15273	=1=	$\frac{1}{4}$	$\frac{3}{11}$	0,18551
6,95592	4,61093	$\frac{4}{5}$	=1=	$\frac{12}{3}$	0,74204
4,17355	2,76656	$\frac{2}{5}$	$\frac{3}{5}$	=1=	0,44523
9,37400	8,21382	5,39051	1,34763	2,24605	=1=

3. СРАВНИТЕЛЬНАЯ ТАБЛИЦА ПОЗЕМЕЛЬНЫХЪ МѢРЪ.

Десятина.	Англійскій экръ.	Лионляндскій лоштель.	Прусскій моргенъ.	ФРАНЦУЗСКІЯ МѢРЪ.	
				Парижскій арпанъ.	Гектаръ.
=1=	2,69973	2,94000	4,27890	3,19550	1,09250
0,37041	=1=	1,08900	1,58494	1,18364	0,40467
0,34014	0,91827	=1=	1,45541	1,08690	0,37160
0,23370	0,63094	0,68709	=1=	0,74680	0,25532
0,31294	0,84485	0,92004	1,33904	=1=	0,34189
0,91533	2,47114	2,69107	3,91662	2,92494	=1=

4. СРАВНИТЕЛЬНАЯ ТАБЛИЦА МѢРЪ ЕМКОСТИ ДЛЯ ЖИДКОСТЕЙ.

Ведро.	Рижскій штофъ.	Англійскій галлонъ.	Прусскій эймеръ.	Декалитръ.
1=	9,6429	2,70700	0,579020	1,22990
0,10370	1=	0,28072	0,018565	0,12754
0,36942	3,5623	1=	0,066133	0,45435
5,86600	53,8650	15,12100	1=	6,87020
0,81318	7,8404	2,20100	0,145560	=1=

5. СРАВНИТЕЛЬНАЯ ТАБЛИЦА МѢРЪ ЕМКОСТИ ДЛЯ СЫПУЧИХЪ ТѢЛЪ.

Четверикъ.	Лиондскій или Рижскій лотъ.	Англійскій квартеръ.	Прусскій шефелъ.	Гектолитръ.
1 =	0,38095	0,090232	0,47738	0,26238
2,62500	= 1 =	0,236860	1,25310	0,68874
11,08260	4,22100	= 1 =	5,29060	2,90780
2,09475	0,79800	15,12100	= 1 =	0,54962
3,81131	1,45190	0,343900	1,81950	= 1

6. СРАВНИТЕЛЬНАЯ ТАБЛИЦА ПУДОВЪ и ЦЕНТНЕРОВЪ.

Русск. пудъ = 1/10 берковца = 10 фунтамъ.	Австрійскій центнеръ = 100 фунтамъ.	Англійскій центнеръ = 112 фун (Avoir du pois).	Прусскій и Гевсенъ-Кассельск. старый центнер. = 110 стар. фун.	Шведскій центнеръ = 120 фунт.	Старый винталь = 100 фунт.	Новый винталь = 100 килограм.	Союзный центнеръ.
1 =	0,29251	0,32244	0,31839	0,32112	0,33464	0,16381	0,32762
3,41873	= 1 =	1,10233	1,08850	1,09784	1,14404	0,56001	1,12002
3,10137	0,90717	= 1 =	0,98745	0,99592	1,03783	0,50803	1,01606
3,14078	0,91870	1,01271	= 1 =	1,00858	1,05102	0,51448	1,02896
3,11407	0,91088	1,00409	0,99149	= 1 =	1,04208	0,11011	1,02022
2,98831	0,87410	0,96354	0,95145	0,91962	= 1 =	0,48951	0,97902
6,10475	1,78568	1,96840	1,94370	1,96038	2,04288	= 1 =	2,00000
3,05237	0,89284	0,98420	0,91785	0,98019	1,01244	0,50000	= 1

7. СРАВНИТЕЛЬНАЯ ТАБЛИЦА ФУНТОВЪ.

Русскій фунтъ.	Австрійскій фунтъ.	АНГЛІЙСКІЕ ФУН.		Польскій фунтъ	Ревельск. фунтъ	Рижскій фунтъ	Финляндскій и Шведскій фунтъ.	Килограмъ.	Союзный фунтъ.
		Avoir du pois	Тройскій.						
1 =	0,73126	0,90283	1,09718	1,00990	0,95154	0,97775	0,96337	0,40952	0,81904
1,36749	= 1 =	1,23461	1,50039	1,38103	1,30123	1,33706	1,31740	0,56001	1,12002
1,10763	0,80997	= 1 =	1,21528	1,11860	1,05396	7,08299	1,06706	0,45360	0,90720
0,91142	0,66649	0,82286	= 1 =	0,92044	0,86726	0,89144	0,87804	0,37324	0,74648
1,99020	0,72410	0,89398	1,08643	= 1 =	0,94222	0,96817	0,95393	0,40550	0,81100
1,14210	0,83518	1,03112	1,25310	1,15341	1,08676	1,11669	1,10027	0,46771	0,93542
1,05093	0,76851	0,94880	1,15306	1,06133	= 1 =	1,02754	1,01243	0,43037	0,86074
1,02276	0,74791	0,92337	1,12215	1,03288	0,97320	= 1 =	0,98529	0,11884	0,83768
1,03802	0,75907	0,93715	1,13890	1,04840	0,98772	1,01493	= 1 =	0,42509	0,85018
1,19532	0,87410	1,07917	1,31149	1,20715	1,13740	1,16872	1,15154	0,48951	0,97902
2,44190	1,79568	2,20461	2,67921	2,46607	2,32357	2,38756	2,35246	= 1 =	2,00000
1,22095	0,89284	1,10230	1,33960	1,23303	1,16178	1,19378	1,17623	0,50000	= 1

ОТНОСИТЕЛЬНАЯ ЦѢННОСТЬ РУССКАГО СЕРЕБРЯНАГО РУБЛЯ

въ сравненіи съ монетными единицами европейскихъ и внѣ-
европейскихъ государствъ.

1 рубль сер. или 100 копѣекъ

- равенъ 1 рейхсталеру $39\frac{3}{8}$ шиллингамъ Датскимъ.
- 1 талеру 2 зильбергрошамъ $5\frac{3}{7}$ пфеннигамъ Конвенціонной монеты.
 - 1 талеру 2 нейгрошамъ $3\frac{1}{9}$ пфеннигамъ Саксонскимъ.
 - 1 гульдену 62 нейкрейцерамъ Австрійскимъ.
 - 1 гульдену $53\frac{3}{8}$ крейцерамъ по цѣнѣ, принятой въ южной Германіи.
 - 1 талеру 2 грошамъ Бременскимъ.
 - 2 маркамъ 2 шиллингамъ 2 пфеннигамъ Гамбургскимъ банку.
 - 2 маркамъ 11 шиллингамъ $2\frac{2}{7}$ пфеннигамъ Гамбургскимъ ходячимъ.
 - 3 шиллингамъ 2,13 пенсамаъ стерлинга Англійскимъ.
 - 4 франкамъ 4,9 сантиматамъ Французскимъ, Белгійскимъ, Итальянскимъ и Швейцарскимъ.
 - 4 драхмамаъ 48,1 лептамъ Греческимъ.
 - 1 гульдену $4\frac{1}{9}$ центамъ Нидерландскимъ.
 - 716,8 реисамъ Португальскимъ.
 - 1 милрейсу 606,27 реисамъ Бразильскимъ.
 - 74,6 баіокнамъ Римскимъ.
 - 2 рейхсталерамаъ $82\frac{2}{7}$ орамаъ государственной монеты Шведской.
 - 15,11 реаламаъ de vellon Испанскимъ.
 - 17,96 піастрамаъ Турецкимъ.
 - 4 романикамъ, 4,9 сутива Молдаво-Валахскимъ.
 - 5,89 пи Китайскимъ.
 - 1 мичгало 5 уккілмаъ Марокскимъ.
 - 73,63 центавосамъ Мексиканскимъ.
 - 74,11 центамъ Сѣверо-Американскимъ.
 - 3 вранамъ 8 шага Персидскимъ.
 - 6 злотымъ и 20 грошамъ Польскимъ.

Въ Курляндіи и Лифляндіи прежде считали на Альбертовы талеры въ 133,100 коп., талеръ въ 90 грошей, грошь = 1,42229.

ФИНАНСЫ, ПРОМЫШЛЕННОСТЬ И ТОРГОВЛЯ.

ПРАВИТЕЛЬСТВЕННЫЯ И ЧАСТНЫЯ КРЕДИТНЫЯ УЧРЕЖДЕНИЯ.

С В Ъ Д Ъ Н І Я

о дѣйствіяхъ Закавказскаго Приказа Общественнаго Призрѣнія.

Обзоръ оборотовъ по вкладамъ.

Къ 1-му января 1873 г. состояло по Приказу капиталовъ:

безрочныхъ...	2,995,283 руб.	72 ¹ / ₄ коп.
срочныхъ.. . . .	758,047	—

Поступило капиталовъ и причислено процентовъ:

безрочныхъ...	750,286 руб.	24 коп.
срочныхъ.. . . .	647,860	—

Возвращено вкладовъ:

безрочныхъ.	1,359,401	10 ³ / ₄ ,
срочныхъ.. . . .	81,333	— ,

За тѣмъ къ 1 января 1874 г. осталось капиталовъ:

безрочныхъ.	2,386,167 руб.	85 ¹ / ₄ коп.
срочныхъ	1,324,574	—

О количествѣ ссудъ, выданныхъ частнымъ лицамъ подъ залогъ:

Сельскихъ имѣній и городскихъ строеній	95,320 руб.
И подъ ручные залогомъ	142,534

Итого. 237,852 руб.

Поступило платежей 839,216 руб. 66 коп.

Къ 1 января 1874 года состояло на заемщикахъ. . . 6,336,507 , 19¹/₄ ,

Въ томъ числѣ:

На казенныхъ мѣстахъ 470,108 , 48³/₄ ,

и частныхъ лицахъ. 5,792,970 , 71 ,

По ручнымъ залогамъ 73,428 , — ,

Оборотъ суммъ по Сберегательной кассѣ былъ слѣдующій въ 1873 г.:

Къ 1 января 1873 г. состояло по кассѣ вкладовъ. . . 120,020 руб. 19 коп.

Поступило и причислено процентовъ 39,215 , 42¹/₂ ,

Возвращено. 73,328 , 28³/₄ ,

За тѣмъ къ 1-му января 1874 г. оставалось по кассѣ

вкладовъ 85,907 , 32³/₄ ,

БОГОУГОДНЫЯ ЗАВЕДЕНІЯ ПО ЗАКАВКАЗСКОМУ ПРИКАЗУ ОБЩЕСТВЕННАГО ПРИЗРЬНІЯ.

А) Тифлисская Городская Больница находится въ 10-мъ участкѣ 2-го отдѣленія г. Тифлиса, на Михайловской улицѣ.

Больница эта на 180 кроватей, изъ нихъ 150 для одержимыхъ внутренними и наружными болѣзнями, 24 для страждущихъ душевными болѣзнями и 6 для неизлечимыхъ больныхъ.

Въ больницу принимаются для пользованія всякаго званія люди, съ платою по 5 руб. въ мѣсяцъ, или же по размѣру суточной платы, ежегодно утверждаемой Намѣстникомъ Кавказскимъ, за пользованіе такихъ лицъ, за которыхъ плата рассчитывается по суточно, согласно существующимъ постановленіямъ.

Для достаточныхъ лицъ имѣется при Больницѣ особое отдѣленіе на 12 мужчинъ и 5 женщинъ, съ ежемѣсячною платою за содержаніе и пользованіе: 1) съ одного лица въ особой отдѣльной комнатѣ по 50 р.; 2) съ двухъ помѣщающихся въ одной комнатѣ по 40 руб. съ cadaго; 3) съ помѣщающихся вмѣстѣ съ нѣсколькими больными (до 6 человекъ) въ одной палатѣ по 30 р. съ cadaго. Деньги эти должны вноситься впередъ за первый мѣсяцъ полностью, при поступленіи больного, а потомъ по полумѣсячно при наступленіи этихъ сроковъ.

Пища, бѣлье и прислуга для такихъ больныхъ полагаются особенныя отъ находящихся въ больницѣ въ общихъ палатахъ.

Б) Тифлисская Городская Богадѣльня состоитъ въ смежности съ зданіями больницы. Богадѣльня открыта 1-го февраля 1870 г., на основаніи устава оной Высочайше утвержденного 25 іюня 1869 года. Она устроена на 50 кроватей.

С В ъ Д Ѣ Н І Я

о дѣйствіяхъ Ставропольскаго Приказа Общественнаго Призрѣнія.

Обзоръ оборота капиталовъ за 1873 годъ.

За прекращеніемъ въ Ставропольскомъ Приказѣ съ 1-го января 1860 г. приѣма вкладовъ и выдачи ссудъ, къ 1-му января 1873 г. состояло:

а) Собственнаго капитала Приказа.	215,165 руб. 56 ³ / ₄ коп.
б) Вкладовъ частныхъ и казенныхъ изъ 2 ⁰ / ₁₀₀	47,251 " 10 ³ / ₄ "
и в) Пересылочныхъ и апелляціонныхъ безъ %о.	1,981 " 20 ¹ / ₂ "
Итого.	264,397 руб. 88 коп.

Къ тому въ теченіи 1873 года поступило:

а) На собственный капиталъ: процентовъ и другихъ разныхъ доходовъ въ пользу Приказа.	23,784 руб. 5 ³ / ₄ коп.
б) На вклады частныя и казенныя причислено процентовъ	734 " 62 "
и в) Пересылочныхъ и апелляціонныхъ	522 " 45 ¹ / ₂ "
Итого.	25,041 руб. 13 ¹ / ₄ коп.

А всего съ остаточными. 289,439 руб. 1¹/₄ коп.

Въ теченіи 1873 года израсходовано:

а) Собственнаго капитала Приказа	17,389 руб. 13 ³ / ₄ коп.
б) Возвращено вкладовъ	1,315 „ 22 „
и в) Возвращено пересылочныхъ и апелляціонныхъ	960 „ 52 ¹ / ₂ „
Итого	19,664 руб. 88 ¹ / ₄ коп.

За тѣмъ къ 1 января 1874 года осталось:

а) Собственнаго капитала Приказа	221,560 руб. 48 ³ / ₄ коп.
б) Вкладовъ частныхъ и казенныхъ	46,670 „ 50 ³ / ₄ „
и в) Пересылочныхъ и апелляціонныхъ	1,543 „ 13 ¹ / ₂ „
Итого	269,774 руб. 13 коп.

Капиталы сіи находятся въ обращеніи изъ процентовъ, а именно:

а) Въ разныхъ кредитныхъ учрежденіяхъ	257,598 руб. 78 ¹ / ₄ коп.
и б) Въ ссудѣ на частныхъ лицахъ	9,843 „ 42 ³ / ₄ „
Итого въ оборотѣ	267,442 руб. 21 коп.

Кромѣ этого къ 1874 года осталось наличными

въ Приказѣ	2,331 руб. 92 коп.
Б а л а н с ъ	269,774 руб. 13 коп.

СОСТОЯНІЕ БОГОУГОДНЫХЪ ЗАВЕДЕНІЙ СТАВРОПОЛЬСКАГО ПРИКАЗА ОБЩЕСТВЕННАГО ПРИЗРѢНІЯ.

Больница Приказа учреждена въ 1836 году на 20 человекъ и при ней Отдѣленіе для умалишенныхъ на 5 человекъ обоюго пола, а также Богадѣльня на 40 человекъ обоюго пола, въ которыхъ въ 1873 году содержалось:

	къ 1873 г. остав.	въ 1873 г. приб.	въ 1873 г. убыло.	въ 1873 г. умерло.	къ 1874 г. остал.
а) Больныхъ	29	401	355	45	30
б) Умалишенныхъ	5	11	12	1	3
и в) Призрѣваемыхъ	41	28	10	9	50

Заведенія эти находятся въ г. Ставрополѣ, частію въ зданіяхъ нанимаемыхъ у частныхъ лицъ, а частію въ зданіяхъ принадлежащихъ Приказу и содержатся на доходы Приказа. Плата за содержаніе и пользованіе производится согласно расчетамъ Приказа, утверждаемымъ Его Императорскимъ Высочествомъ Намѣстникомъ Кавказскимъ, на каждый годъ отдѣльно.

ИЗВЛЕЧЕНІЕ ИЗЪ ОТЧЕТА

Тифлисскаго Отдѣленія Государственнаго Банка за 1873 годъ и за первую половину 1874 года.

Балансъ на 1-е декабря 1873 года.

А к т и в ъ:

Касса	595,204 руб. 30 коп.
Ученные векселя и срочныя бумаги	7,804 „ 40 „
Переучетъ векселей	131,000 „
Открытые кредиты, обеспеченные векселями	222,086 „
Ссуды подъ залогъ % бумагъ	263,123 „
Государств. бумаги, принадлежащія Банку	7,799 „ 49 „

Счетъ Государств. Банка	1,643,221 руб. 11 коп.
Кладовая вкладовъ на храненіе	1,486,422 „
	<u>4,356,660 руб. 30 коп.</u>

П а с с и в ь:

Капиталь Банка въ Отдѣленіи	50,000 руб.
Процентные вклады	866,142 „ 39 коп.
Безпроцентный текущій счетъ Тифлискаго Казначейства	370,144 „ 2 „
Процентные текущіе счета	694,175 „ 46 „
Спеціальныя текущіе счета	222,086 „
Переводные билеты	663,262 „ 97 „
Переходныя суммы	4,427 „ 46 „
Вклады на храненіе	1,486,422 „
	<u>4,356,660 руб. 30 коп.</u>

Въ теченіи 1873 года, главнѣйшіе обороты были слѣдующіе:

К а с с а.

Принято	30,585,757 руб. 96 коп.
Выдано	30,776,164 „ 77 „
Въ томъ числѣ выдано въ теченіе года разныя се- ребряной монеты	65,600 „

Учетъ векселей и срочныхъ бумагъ.

Прислано векселей Госуд. Банкомъ и его Конторами и Отдѣленіями для полученія платежей на	99,261 руб. 22 коп.
Получено платежей по векселямъ	101,648 „ 75 „
Учено купоновъ и другихъ срочныхъ бумагъ на	2,615 „

Переучетъ векселей.

Переучтено векселей частныхъ Банковъ на	503,529 „ 63 „
Возвращено за полученіемъ уплаты	372,529 „ 63 „

Открытыя кредиты, обезпеченныя векселями.

Принято отъ частныхъ Банковъ векселей на	964,572 „ 44 „
Возвращено за полученіемъ уплаты	1,592,234 „ 30 „

Ссуды подъ залогъ % бумагъ.

Выдано въ ссуду	666,182 „
Получено въ уплату	674,154 „

Уплата по купонамъ.

Выплачено по купонамъ:

5% бил. Гос. Банка 1-го выпуска	149,816 „ 25 „
„ „ 2-го „	14,451 „ 25 „
„ „ 3-го „	3,297 „ 50 „
4% бил. Гос. Банка (металлич.)	324 „
Бил. 1-го Внутренняго займа	27,690 „
„ 2-го „	40,675 „
Облигац. С.-Петерб. Гор. Кред. Общ.	1,905 „
„ Московскаго „ „	120 „

Уплата по билетамъ, вышедшимъ въ тиражъ.

Выплачено по 5% бил. Гос. Банка	2,075 руб.
бил. Внутрен. займа	6,690 ,
облиг. С.-Петербур. Гор. Кред. Общ.	97 , 50 ,
Московского	175 ,

Безсрочные вклады.

Внесено	753,952 , 50 ,
Выдано	942,232 , 42 ,
Процентъ по нимъ выдано и причислено	33,406 , 94 ,

Процентные текущіе счета.

Внесено	13,167,142 , 78 ,
Выдано	12,712,614 , 59 ,
Процентъ по нимъ выдано и причислено	32,539 , 7 ,

Безпроцентный текущій счетъ Тифлискаго Казначейства.

Внесено	407,000 руб.
Выдано	308,328 ,

Расходы Отдѣленія.

Израсходовано	19,938 , 71 ,
-------------------------	---------------

Прибыли.

Получено	63,589 , 84 ,
--------------------	---------------

Балансъ на 1-е июля 1874 года.

А К Т И ВЪ.

Касса	291,917 руб. 52 коп.
Ученныя срочныя бумаги	43 , 75 ,
Ссуды подъ залогъ % бумагъ	199,038 ,
Госуд. бумаги, принадлежащія Банку	7,574 , 49 ,
Счетъ Госуд. Банка	1,850,087 , 93 ,
Проценты, выданные съ 1 декабря 1873 года по вкладамъ и текущимъ счетамъ	20,526 , 12 ,
Расходы Отдѣленія	4,799 , 22 ,
Кладовая вкладовъ на храненіе	1,813,887 ,
	<hr/>
	4,187,874 руб. 3 коп.

П а с с и в ъ.

Капиталъ Банка въ Отдѣленіи	50,000 руб.
Переводные билеты	677,242 , 45 коп.
Процентные вклады	834,698 , 1 ,
Процентные текущіе счета	444,730 , 80 ,
Безпроцентный текущій счетъ Тифлискаго Казнач.	346,509 , 2 ,
Переходныя суммы	4,525 , 8 ,
Проценты по операциямъ	16,281 , 67 ,
Вклады на храненіе	1,813,887 ,
	<hr/>
	4,187,874 руб. 3 коп.

ИЗВЛЕЧЕНИЕ ИЗЪ ПРАВИЛЪ

по операциямъ Тифлискаго Отдѣленія Государственнаго Банка.

ПЕРЕВОДНЫЕ БИЛЕТЫ.

Переводные билеты выдаются во все города, гдѣ открыты Конторы и Отдѣленія Государственнаго Банка, и на всякую сумму не менѣе 200 р., при чемъ взимается слѣдующая плата за переводъ.

На суммы: отъ 200 р. до 1,000 р. $\frac{1}{4}$ % или 25 к. со 100 р.; отъ 1,001 до 30,000— $\frac{1}{2}$ % или 2 р. съ 1,000 р.; отъ 30,001—и болѣе $\frac{1}{10}$ % или 1 р. съ 1,000.

2) Получающій переводный билетъ, до росписки въ полученіи его, долженъ прочесть его и объяснить не сдѣлано ли ошибки въ написаніи имени его, имени получателя, города, куда переводятся деньги, и въ означеніи переводимой суммы.

3) Переводъ денегъ можетъ быть дѣлаемъ и по телеграфу, при чемъ взимается единообразная плата по $\frac{1}{4}$ % или 2 р. 50 к. съ 1,000 рублей переводимой суммы и сверхъ того цѣна четырехъ телеграммъ по телеграфному тарифу, а ежели адресъ получателя длиннѣе, то за $4\frac{1}{2}$ телеграммы.

4) Съ 1-го августа 1869 г. Государственный Банкъ для облегченія переводовъ большихъ суммъ по телеграфу уменьшилъ плату, и назначилъ взимать съ суммъ свыше 15,000 р., сверхъ цѣны четырехъ телеграммъ, только по $\frac{1}{10}$ % или по 1 р. съ 1,000 р.

5) Лица, получающія деньги по переводамъ, не вполне извѣстныхъ Отдѣленію, должны представить удостовѣреніе полиціи или лицъ извѣстныхъ въ томъ, что они дѣйствительно тѣ, кому адресована переводимая сумма.

6) Списокъ городовъ, въ которые могутъ быть переводимы деньги:

Плата по тарифу 1 іюля 1874 года за телеграмму въ 20 словъ.

Г О Р О Д А .

Архангельскъ.....	2 р.	Кіевъ.....	2 р.
Астрахань.....	1 :	Козловъ.....	2 :
Баку.....	1 :	Красноярскъ.....	5 :
Борисоглѣбскъ Тамб. губ.....	2 :	Курскъ.....	2 :
Вильно.....	2 :	Либавъ.....	2 :
Владимиръ.....	2 :	Моршанскъ.....	2 :
Вологда.....	2 :	Москва.....	2 :
Воронежъ.....	2 :	Нижній Новгородъ.....	2 :
Вятка.....	2 :	Николаевъ Херсонской губ.....	2 :
Екатеринбургъ.....	2 :	Одесса.....	2 :
Екатеринославль.....	2 :	Орель.....	2 :
Ирбитъ.....	3 :	Оренбургъ.....	2 :
Иркутскъ.....	5 :	Пенза.....	2 :
Казань.....	2 :	Пермь.....	2 :
Каменецъ-Подольскъ.....	2 :	Полтава.....	2 :
Кишеневъ.....	2 :	Псковъ.....	2 :

Ржевъ.....	2 р.	Смоленскъ.....	2 р.
Рига.....	2 „	Таганрогъ.....	1 „
Ростовъ на Дону.....	1 „	Тамбовъ.....	2 „
Рыбинскъ.....	2 „	Тверь.....	2 „
Рязань.....	2 „	Томскъ.....	4 „
Самара.....	2 „	Тюмень.....	3 „
С.-Петербургъ.....	2 „	Уфа.....	2 „
Саратовъ.....	2 „	Харьковъ.....	2 „
Симбирскъ.....	2 „	Ярославль.....	2 „

Суды.

1) Телесное Отдѣленіе выдаетъ суды подъ залогъ Государственныхъ процентныхъ бумагъ и облигацій Кредитныхъ Обществъ и акцій, гарантированныхъ Правительствомъ.

2) Размѣръ суды назначается впредь до измѣненія слѣдующій:

Билеты Государственныхъ займовъ (Коммисіи Погашенія Долговъ)

	За номинальную цѣну.	Выдается въ суду.
6% на предъявителя.....	100 р.	95 р.
5% 1-го займа 1820 г.....	—	80
„ 2-го займа на предъявителя.....	—	90
„ 5-го займа на предъявителя.....	—	80
„ 6-го займа имянныя.....	—	70
на предъявителя.....	—	90
„ 7-го займа на предъявителя.....	—	90
4% на предъявителя.....	—	80
Англо-Голландскаго займа 5%.....	100 фунт. стерлинг.	450
3%.....	—	340
<hr/>		
5% билеты Государственнаго Банка 1, 2 и 3 вып.	100 р.	85
Билеты 1-го и 2-го Внутреннихъ съ выигрышами займовъ за билетъ.....	100 р.	120
5% выкупныя свидѣтельства.....	—	75
Свидѣтельства на 5 ¹ / ₂ % непрерывной доходъ (5 ¹ / ₂ % рента) за годовой доходъ въ 5 р. 50 к.....	—	75
Ассигновки на полученіе золота съ С.-Петербургскаго монетнаго двора за.....	100 полуимперіаловъ.	515
<hr/>		
Акціи желѣзныхъ дорогъ:		
Главнаго Общества, за акцію въ.....	125 р.	120
Рижско-Динабургской.....	—	95
Рязанско-Моршанской.....	—	100
Орловско-Витебской.....	—	90
Шуйско-Ивановской.....	—	90
Рязанско-Козловской.....	—	80
Курско-Харьково-Азовской.....	—	120

Московско-Рязанской, за акцію въ.....	100 р.	130
Козлово-Воронежской.....	—	55
Варшавско-Тереспольской.....	—	80
Елецко-Грязской.....	—	60
Волжско-Донской.....	—	55
Курско-Кіевской.....	100 фун. ст.	500
Динабург-Витебской.....	16 —	95

Облигаціи желѣзныхъ дорогъ:

Главнаго Общества.....	100 р.	75
Николаевской.....	125	100
Рижско-Динабургской.....	—	75
Рязско-Моршанской.....	} 200 талер.	100
Курско-Кіевской.....		
Курско-Харьковской.....		
Шуйско-Ивановской.....		
Рязанско-Козловской.....		
Московско-Смоленской.....		
Елецко-Орловской.....	} 100	60
Кременчуго-Харьковской.....		
Варшавско-Тереспольской.....	100	60

Облигаціи Городскихъ Кредитныхъ Обществъ:

С.-Петербургскаго.....	100	80
Московскаго.....	—	75
Закладные листы:		
Общества Взаимнаго Поземельнаго Кредита.....	100	75
Херсонскаго Земскаго Банка.....	—	60
Харьковскаго Земельнаго Банка.....	—	55

Тифлисскій Коммерческій Банкъ.

Состояніе счетовъ къ 1-му іюля 1874 года.

А к т и в ъ:

Касса (Государств. кредитные билеты и монета).....	3,330 р. 98 к.
Текущій счетъ въ Отд. Государ. банка.....	77,578 , 46 ,
Учетъ векселей, имѣющ. не менѣ двухъ подписей.....	2,406,690 , 22 ,
Учетъ соло-векселей съ обезпеченіемъ:	
1) Государствен. правительств. гарантирован. цѣнныхъ бумагъ.....	46,988 , 27 ,
Учетъ срочныхъ торговыхъ обязательствъ.....	78,410 ,
Осуды подъ залогъ:	
1) Государствен. правительств. гарантирован. цѣнныхъ бумагъ.....	245,186 р.
2) Паевъ, акцій, облигацій и закладныхъ листовъ не гарантирован.	32,725 ,
277,911 ,	

В з и м а е т ь :

1) По учету векселей:	
На шесть месяцев.....	9%.
2) По ссудамъ подъ залогъ % бумагъ:	
а) Принимаемыхъ Государственнымъ Банкомъ до шести месяцевъ.....	7%.
б) Непринимаемыхъ Государственнымъ Банкомъ до шести месяцевъ.....	8%.
3) По специальнымъ текущимъ счетамъ:	
а) Обезпеченныхъ % бумагами.....	7%.
б) Обезпеч. векселями.....	7 1/2%.
4) По учету соло-векселей съ обеспечениями:	
До шести месяцевъ.....	9%.
„ девяти месяцевъ.....	9 1/2%.
5) Подъ залогъ товаровъ:	
На мѣсть.....	9%.
Въ пути.....	10%.

П л а т и т ь :

1) По текущимъ счетамъ простымъ.....	5%.
По вкладамъ:	
2) До востребованія.....	5%.
3) На шесть месяцевъ.....	5%.
4) На одинъ годъ.....	6%.
5) Свыше года, по соглашенію съ Правленіемъ.....	

Тифлисское Общество Взаимнаго Кредита.

Балансъ къ 1-му января 1874 года.

Д е б е т ь .

869 членовъ.....	4,889,200	р.	17
За взносами.....	488,920	„	18
	<u>4,400,280</u>	р.	19
Учетъ срочныхъ бумагъ.....	14,708	„	73
„ векселей за двумя и болѣе под- писями.....	1,515,878	„	75
„ соло-векселей (обезпеченныхъ).....	133,300	„	
Ссуды подъ залогъ металла.....	4,500	„	
„ „ „ % бумагъ.....	426,443	„	
Спеціальныя текущіе счета, обезпечен- ныя % бумагами, торговыми век- селями и недвижимымъ имуществомъ.....	257,837	„	50
	<u>2,352,667</u>	„	98
Текущій счетъ въ Отдѣленіи Гос. Банка.....	406,312	„	66
„ „ частныхъ Банкахъ.....	173,278	„	51
	<u>579,591</u>	„	17
Корреспонденты Общества.....	1,348	„	28
Имущество Общества.....	3,365	„	

Расходы		137 р. 59 к.
" подлежащие возврату	1,700	42
Коммисія.....	5,914	10
Кладовая.....	186,591	64
Касса: наличными деньгами.....	36,914	87 к.
" серіями.....	299	46
	<u>37,214</u>	<u>33</u>
		7,568,810
		51

Б р е д и т ь.

Капиталь обезпеченія	4,400,280	р.	
" оборотный	488,920		
	<u>4,889,200</u>		р.
Простые текущіе счѣты членовъ.....	185,520	р. 28 к.	
Условные	606,515	82	
			792,036
			10
Безсрочные вклады.....	623,522	42	
Срочные вклады.....	826,397	96	
			<u>1,449,920</u>
			38
% причитающіеся по вкладамъ.....	29,488	39	
Вычеты по уставу	17,515	40	
Дивидендъ 1872 года.....	1,620	92	
Прибыль 1873 года.....	71,164	97	
Коммисія.....	88,812	46	
Корреспонденты.....	4,643	77	
Переходныя суммы.....	5,234	39	
Вклады на храненіе.....	186,591	64	
Проценты по операціямъ, отошедшіе отъ 1873 года.....	32,582	09	
			<u>7,568,810</u>
			51

Получено всей чистой прибыли за весь годъ, съ 1 января 1873 по 1 января 1874 года, которая поступаетъ въ дивидендъ. 56,666 р. 97 к.

Именно: за первое полугодіе на
 оборотный капиталъ въ. 337,020 р. по 7,13%
 за второе полугодіе на
 оборотный капиталъ въ. 427,550 , по 7,62%
 Всего же за весь годъ 14³/₄%

Къ выдачѣ членамъ, подлежало:

Участовавшимъ въ теченіи всего операціоннаго года, на каждыя сто руб. взноса по 14 р. 75 коп.

Участовавшимъ въ теченіи втораго полугодія, на каждыя сто руб. взноса по 7 руб. 62 к.

Состояніе счетовъ къ 1 июля 1874 года.

А к т и в ь

964 члена.....	5,178,900	р.
За взносами.....	517,890	
	<u>4,661,010</u>	р.

Ученныя срочныя бумаги	25,058 р. 04 к.	
» » векселя	1,700,534 » 72 »	
» » соло-векселя	162,855 » — »	
Ссуды под залогъ металла	3,300 » — »	
» » » % бумагъ	603,746 » — »	
Спеціальныя текущіе счета	175,960 » 57 »	
		<u>2,671,454 » 33 к.</u>
Текущій счетъ въ Отд. Госуд. Банка	177,575 » 64 »	
» » частныя банкахъ	554,895 » 76 »	
Касса наличными деньгами	9,357 » 01 »	
» билетами Госуд. Казн. (серіями)	460 » 69 »	
		<u>742,289 » 10 »</u>
Корреспонденты Общества	216,166 » 99 »	
Коммисія	2,969 » 70 »	
Проценты выданныя вкладчикамъ	15,354 р. 84 к.	
» » по спеціал. счетъ въ Отд. Г. Б.	— » — »	
		<u>15,354 » 84 »</u>
Протестованные векселя	3,000 »	
Имущество Общества	4,060 » 10 »	
Расходы	14,592 » 62 »	
» подлежащіе возврату	3,949 » 29 »	
Кладовая	279,952 » 55 »	
		<u>8,614,799 » 52 »</u>

П а с с и в ъ .

Капиталъ обезпеченія	4,661,010 р.	
» оборотный	517,890 »	
		<u>5,178,900 »</u>
Спеціальн. текущій счетъ въ Отд. Гос. Бан.	— »	
Переучетъ векселей	— »	
Перезалогъ % бумагъ	— »	
Текущіе счета простые	276,824 » 96 к.	
» » условные	703,472 » 59 »	
		<u>980,297 » 55 »</u>
Вклады безсрочные	607,244 » 72 »	
» срочные	1,041,395 » 76 »	
		<u>1,648,640 » 48 »</u>
Корреспонденты Общества	— » — »	
Коммисія	345,294 » 81 »	
Переходныя суммы	4,570 » 73 »	
% причитающіеся по вкладамъ	7,974 » 19 »	
Вычеты по уставу	13,364 » 66 »	
Невыданный дивидендъ	11,243 » 16 »	
% по операц., отошедшіе отъ 1873 г.	32,582 р. 09 к.	
» » по 1 юня 1874 года	85,627 » 77 »	
» » въ юнь 1874 года	26,351 » 53 »	
		<u>144,561 » 39 »</u>
Вклады на храненіе	279,952 » 55 »	
		<u>8,614,799 » 52 »</u>

Правление Общества, впредь до измѣненія, платитъ и взимаетъ, по ра-
счету на годъ, слѣдующіе проценты:

П л а т и т ь :

- 1) По текущимъ счетамъ:
 - а) Простому 5%⁰
 - б) Условному 5¹/₂%
- 2) На внесенные съ 1-го августа денежные вклады:
 - а) До востребованія 5%⁰
 - б) На 6 мѣсяцевъ 5¹/₂%
 - в) „ 1 годъ и болѣе 6%⁰

В з и м а е т ь :

- 1) По учету торговыхъ векселей и векселей обезпеченныхъ 8%⁰
- 2) „ ссудамъ подъ залогъ:
 - а) % бумагъ, принимаемыхъ Отдѣл. Государ. Банка 6¹/₂%
 - б) „ „ непринимаемыхъ „ „ „ 7¹/₂%
- 3) „ специальнымъ текущимъ счетамъ, обезпеченнымъ:
 - а) Торговыми векселями и недвижимыми имуществами 7¹/₂%
 - б) % бумагами 7%⁰
 - в) Коммисія отъ 1/10 до 2%⁰

Тифлисскій Дворянскій Земельный Банкъ.

7-го мая 1874 года воспослѣдовало Высочайшее соизволеніе на
учрежденіе въ Тифлисъ Дворянскаго Земельнаго Банка. Согласно уставу онаго,
основной капиталъ составляется: а) изъ 80,000 руб., уже внесенныхъ дворя-
нами, б) изъ 160,000 руб. Высочайше дорванныхъ на учрежденіе Банка
и в) изъ суммъ, какія внесены или будутъ внесены дворянами Тифлисской гу-
берніи. Банкъ этотъ именуется дворянскимъ, не потому, чтобы ссудами изъ
него могли пользоваться одни только дворяне, такъ какъ подобнаго ограниче-
нія въ уставѣ Банка не содержится, а по источнику происхожденія основнаго
капитала Банка и составу управленія дѣлами его.

Ставропольскій Городской Общественный Банкъ.

Собственные капиталы Банка.

Основной	131,370 р. — к.
Зapasный	20,000 „ — „
	151,370 р.

Вклады изъ процентовъ:

Безсрочныхъ	1,098,721 р. 26 ¹ / ₂ %
Срочныхъ	462,926 „ 73 ¹ / ₂ %
Вчныхъ	25,875 „ —
	1,587,522 р. 99³/₄%.
Вклады на храненіе	54 „ 147 ¹ / ₂ %
Процентныхъ бумагъ представленныхъ на храненіе	220,736 „ —

Выдано въ ссуду:

Подъ учетъ векселей	994,965 р. 16 к.
Подъ залоги:	
Проценти, бумагъ	179,926 р.
Недвижимыхъ имущ.	559,633 :
Драгоценныхъ вещ.	6,803 : 40 к.
	<hr/>
	746,362 р. 40 к.
	<hr/>
	1,741,327 р. 56 к.

Получено прибыли:

За 1873 годъ	53,671 р. 53 к.
„ первую половину 1874 года.	23,550 : 16 ¹ / ₄ к.
	<hr/>
	77,221 р. 69 ¹ / ₄ к.

Вклады для обращенія изъ процентовъ принимаются какъ отъ частныхъ лицъ всѣхъ сословій такъ и отъ казенныхъ и общественныхъ учреждений.

Вклады принимаются: на неопредѣленное время съ обязательствомъ возврата по востребованію или на извѣстные сроки.

Банкъ принимаетъ вклады круглыми цифрами и притомъ не менѣе 50 р.

Билеты на вклады выдаются: какъ именные, такъ и безымянные, но въ послѣднемъ случаѣ билеты на имя неизвѣстнаго выдаются на капиталъ не менѣе 300 рублей.

Казеннымъ и общественнымъ учрежденіямъ вносить въ Банкъ деньги для обращенія изъ % на имя неизвѣстнаго воспрещается.

Безымянные билеты Банка на полученные имъ вклады принимаются въ залогъ наравнѣ съ наличными деньгами во всѣхъ присутственныхъ мѣстахъ той только губерніи гдѣ учрежденъ Банкъ, выдавшій сіи билеты.

Проценты на вклады безсрочные выдаются, если капиталъ пробылъ въ Банкѣ не менѣе шести мѣсяцевъ.

Процентовъ на проценты по вкладамъ какъ безсрочнымъ такъ и срочнымъ, Банкъ ни въ какомъ случаѣ не платитъ.

Банкъ выдаетъ капиталы въ ссуду:

- а) подъ учетъ векселей.
- б) „ „ залогъ процентныхъ бумагъ.
- в) „ „ драгоценныхъ вещей.
- г) „ „ недвижимыхъ имуществъ, какъ то: каменныхъ, деревян-

ныхъ домовъ, торговыхъ лавокъ, фабрикъ, заводовъ и другихъ зданій, равно и участковъ земли на слѣдующіе сроки: подъ залогъ зданій, на 1, 2 и 3 года съ допущеніемъ для каменныхъ строеній отсрочки до 8-ми лѣтъ, а подъ залогъ земли отъ 1-го до 12-ти лѣтъ.

Владикавказскій Городской Общественный Банкъ.

Банкъ, впредь до измѣненія, съ 1 августа 1874 года, взимаетъ и платитъ проценты въ слѣдующемъ размѣрѣ:

В з и м а е т ъ :

- 1) По ссудамъ подъ залогъ % бумагъ 9%
- 2) „ „ „ „ недвижимыхъ имѣній 8%
- 3) „ „ „ „ драгоценныхъ вещей 9%
- 4) „ „ „ „ учету векселей 9%

П л а т и т ь:

По вкладамъ:

1) Безсрочнымъ (до востребованія)	6 ¹ / ₂ %
2) Срочнымъ на 1 и 2 года	7%
3, 4, 5 лѣтъ и такъ далѣе	7 ¹ / ₂ %
3) Вѣчнымъ	8%

Внутренние Банку вклады обезпечиваются ручательствомъ всего городского Общества, которое отвѣтствуетъ и за цѣлость всѣхъ суммъ Банка.

Вклады для обращенія изъ процентовъ принимаются отъ частныхъ лицъ всѣхъ сословій, торговыхъ обществъ и компаній, отъ церквей и монастырей, отъ казенныхъ и общественныхъ учреждений.

Банкъ принимаетъ вклады только круглыми суммами и при томъ не менѣе пятидесяти рублей.

Билеты на вклады Банка, на основаніи 31 ст. нормальнаго положенія о городскихъ общественныхъ Банкахъ, Высочайше утвержденного 6 февраля 1862 года, принимаются наравнѣ съ наличными деньгами, во всѣхъ присутственныхъ мѣстахъ той губерніи или области, гдѣ учрежденъ Банкъ.

Билеты на вклады, не превышающіе 300 рублей, могутъ быть только именныя; на сумму свыше 300 рублей выдаются билеты какъ именныя, такъ и безымянные (на предъявителя). Именныя билеты составляютъ исключительно принадлежность самаго вкладчика и не могутъ быть передаваемы или переводимы на имя другаго лица по одной бланковой надписи вкладчика, безъ трансферта въ книгахъ Банка.

Проценты по вкладамъ выдаются по истеченіи каждаго полугодія.

Кизлярскій Общественный Мамаджанова Банкъ.

Состояніе счетовъ къ 1 июля 1874 года.

А к т и в ь

I. Касса, или наличность	11,400 р. 37 ¹ / ₂ к.
II. Процентные билеты, принадлежащіе Банку	4,969 35 .
III. Срочные векселя	234,415 73 .
IV. Протестованные векселя	510 — .
V. Ссуды, выданныя подъ залоги:	
а) процентныхъ билетовъ	10,693 р.
б) цѣнныхъ вещей	3,537 60 к.
а) недвижимой собственности	26,825 .
	<hr/>
	41,055 60 .
VI. Движимое имущество Банка	687 12 .
VII. Проценты, выданные вкладчикамъ	4,026 53 .
VIII. Расходы по содержанию Банка	1,210 76 .
	<hr/>
	Итого . . . 298,275 46 ¹ / ₂ .

П а с с и в ь.

I. Собственные капиталы Банка:	
а) основной	26,516 р. 92 к.
б) запасный	5,000 — .
	<hr/>
	31,516 92 .

II. Вклады процентные:

а) вѣчные	12,200 ,
б) безрочные	50,275 ,
в) срочные	177,810 ,

240,285 ,

III. Вклады на храненіе 1,412 , 18 ,

IV. Переходныя суммы 21 , 90 ,

V. Проценты слѣдующіе вкладчикамъ:

а) начисленные по 1 января 1874 г. 7,990 р. 58¹/₄ к.

б) начисленные за первую половину

1874 года 7,258 , 21 ,

VI. Доходы по операциямъ:

а) отъ учета векселей 11,339 , 50 ,

б) « ссудъ выданныхъ подъ за-

логи 981 , 42 ,

г) проценты на запасный капиталъ 127 , 96 ,

12,448 р. 88 к.

За исключеніемъ начисленныхъ за пер-
вую половину 1874 года процентовъ

на вклады 7,258 , 21 ,

5,190 , 67 ,

VII. Капиталъ, отчисленный изъ прибы-
лей 1873 г. на учрежденіе въ Киз-
ляръ училища на стипендіи 4,600 , — ,

Итого . . 298,275 , 46¹/₂ ,

Общій оборотъ по приходу и расходу кассы Общественнаго Мамад-
нова въ городѣ Кизлярѣ Банка, въ теченіи первой половины 1874 года былъ
642,196 р. 11¹/₂ коп.

Проценты по вкладамъ Банкъ уплачиваетъ: на капиталъ внесенный без-
срочно по 5%, срочно на одинъ годъ по 6%, свыше года и на три 7%, про-
должительнѣе трехъ и до двѣнадцати лѣтъ 7¹/₂ % и по вкладамъ вѣчнымъ 8%
взимаемъ же по учету векселей и ссудамъ подъ залоги, по займамъ до трехъ
мѣсяцевъ по расчету 8% со ста въ годъ, продолжительнѣе трехъ и до девя-
ти мѣсяцевъ по 9%; по займамъ до двѣнадцати мѣсяцевъ по 10%.

ГЕОРГИЕВСКІЙ ГОРОДСКОЙ ОБЩЕСТВЕННЫЙ БАНКЪ.

Отчетъ о дѣйствіяхъ Банка за 1873 годъ.

Кассовое движеніе суммъ.

Къ 1 января 1873 года оставалось 5,227 р. 26¹/₄ к.

Въ теченіи 1873 года: вступило 316,972 , 84¹/₂ ,

выдано 308,784 , 34¹/₂ ,

Къ 1 января 1873 года оставалось въ наличности 13,415 , 76¹/₄ .

Въ теченіи 1873 года произведено Банкомъ всѣхъ оборо-
товъ по приходу и расходу 625,757 , 19

Сравнительно съ предыдущимъ годомъ болѣе на 61,028 , 25

Собственные капиталы Банка.

Основной при учрежденіи Банка	15,000	—	,
Запасный	5,554	62	,

Капиталы благотворительные или имѣющие определенное названіе.

Къ 1 января 1873 г. капиталовъ сихъ было	1,350	р.
Въ теченіи 1873 года получено	800	,
За употребленіемъ въ теченіи года изъ нихъ капиталовъ, согласно назначенію, 1203 руб. 50 к., осталось къ 1 января 1874 года	946	р. 50 к.

О п е р а ц і и.

а) Процентныя вклады.

Къ 1 января 1873 года оставалось вкладовъ:

Отъ 1 до 3 лѣтъ		
" 3 » 6	6,500	р.
" 6 » 12	2,480	,
Безсрочныхъ	121,767	36% к.
	<hr/>	
	130,747	36% к.

Въ теченіи 1873 года поступило вкладовъ:

Отъ 1 до 3 лѣтъ	1,000	р.
" 3 » 6	1,490	,
Безсрочныхъ	80,086	55% к.
	<hr/>	
	82,576	55% к.

Сравнительно съ предыдущимъ годомъ болѣе на	2,737	89% к.
Въ 1873 году вытребовано вкладовъ	75,009	21

Къ 1 января 1874 г. осталось въ обращеніи Банка вкладовъ:

Отъ 1 до 3 лѣтъ	1,000	р.
" 3 » 6	1,490	,
" 6 » 12	2,480	,
Безсрочныхъ	133,344	70% к.
	<hr/>	
	138,314	70% к.

Сравнительно съ предыдущимъ годомъ болѣе на	7,567	34% к.
---	-------	--------

Къ 7 января 1873 года осталось не взятыхъ вкладчиками процентовъ	1,616	49
---	-------	----

Въ теченіи года отчислено не взятыхъ вкладчиками про- центовъ	6,455	11
--	-------	----

Въ теченіи года выдано процентовъ	5,969	63% к.
---	-------	--------

За тѣмъ къ 1 января 1874 года осталось наросшихъ, но не взятыхъ вкладчиками процентовъ	2,101	96% к.
---	-------	--------

б) Учетъ векселей.

Къ 1 января 1873 г. оставалось въ портфелѣ Банка векселей	81,791	,
Въ теченіи года учтено на	140,419	,
Противъ предыдущаго года менѣе на	24,780	,
Въ теченіи 1873 года уплачено	148,930	,

Къ 1 января 1874 года осталось въ портфелѣ Банка срочныхъ векселей на 73,280 р.

Противъ предыдущаго года менѣе на 8,511

Размѣръ учетнаго процента былъ 8%

в) Ссуды подъ залоги.

Къ 1 января 1873 года оставалось капитальнаго долга по ссудамъ, выданнымъ подъ залоги:

1) Процентныхъ бумагъ	10,695 р.
2) Драгоценныхъ вещей	170 р.
3) Строений	55,649 : 56 к.
	<hr/>
	66,514 : 56 :

Въ теченіи 1873 года выдано подъ залоги:

1) Процентныхъ бумагъ	25,140 .
2) Драгоценныхъ вещей	— .
3) Строений	54,100 .
	<hr/>
	79,240 .

Въ тоже время заложено заемщиками капитальнаго долга:

1) Процентныхъ бумагъ	16,535 р.
2) Драгоценныхъ вещей	170 .
3) Строений	54,750 .
	<hr/>
	71,455 .

Къ 1 января 1874 года остается капитальнаго долга по ссудамъ, выданнымъ подъ залоги:

1) Процентныхъ бумагъ	19,300 р.
2) Драгоценныхъ вещей	— .
3) Строений	54,999 : 56 к.
	<hr/>
	74,299 : 56 :

Прибыли по операціи.

По всѣмъ операціямъ получено прибыли:

а) По учету векселей	7,211 : 29 к.
б) По ссудамъ	6,800 .
	<hr/>
	14,011 : 29 .

Пятигорскій Городской Общественный Банкъ.

Основной при учрежденіи Банка, въ 1870 г., капиталъ—10,000 руб.

Операціи Банка производятся, согласно Высочайше утвержденному положенію о Городскихъ Общественныхъ Банкахъ.

Банкъ платитъ за вклады для обращенія изъ процентовъ, на безсрочное время и на сроки: отъ одного года до трехъ лѣтъ по 6%, отъ трехъ до двѣнадцати лѣтъ по 6½%, на вѣчное время по 7% въ годъ.

По всѣмъ ссудамъ взимаются проценты, смотря по сроку ссуды, отъ одного до трехъ мѣсяцевъ по 1% въ мѣсяць, отъ трехъ до шести мѣсяцевъ по 5%, отъ шести до девяти по 7%, за двѣнадцать мѣсяцевъ по 8%.

Темрюкский Городской Общественный Банкъ.

Основный капиталъ Банка опредѣляется въ 50,000 руб., отчисляемыхъ изъ запасныхъ городскихъ суммъ.

Банку разрѣшается производить слѣдующія операціи: а) приемъ вкладовъ, б) учетъ векселей и в) выдачу ссудъ подъ залогъ процентныхъ бумагъ, товаровъ, драгоценныхъ и другихъ неподверженныхъ порчѣ вещей и недвижимыхъ имуществъ.

Грозненский Городской Общественный Банкъ.

Открытъ 14-го іюля 1873 года.

Собственные капиталы Банка:

Основный	10,800 р.	
Запасный	255 „ 90 к.	
		<hr/> 11,055 р. 90 к.

Вклады изъ процентовъ:

Безсрочныхъ	53,352 „ 84 „	
Срочныхъ	35,117 „ 93 „	
На вѣчно время	3,764 „ 35 „	
		<hr/> 92,235 р. 12 „

Вклады на храненіе	30,599 „ 2 „	
------------------------------	--------------	--

Выдано въ ссуду:

Подъ учетъ векселей	155,273 „ 50 „	
Процентныхъ бумагъ	17,621 р. 85 к.	
Драгоценныхъ вещей	1,285 „ — „	
Недвижимыхъ имуществъ	3,700 „ — „	
		<hr/> 22,606 „ 85 „
		<hr/> 177,880 „ 35 „

Получено прибыли:

За 1873 годъ	1,055 р. 90 к.
„ первую половину 1874 года	1,889 „ 96 „

Вклады для обращенія изъ процентовъ принимаются какъ отъ частныхъ лицъ, такъ и отъ казенныхъ и общественныхъ учреждений.

Банкъ выдаетъ капиталы въ ссуду:

- а) Подъ учетъ векселей.
- б) „ „ залогъ драгоценныхъ вещей.
- в) „ „ недвижимыхъ имуществъ.

Проценты по вкладамъ Банкъ уплачиваетъ:

На капиталъ безсрочный	6%
Отъ 1 до 3 лѣтъ	6%
„ 3 „ 5 „	6 1/2%
„ 5 „ 8 „	7%
„ 8 и далье	7 1/2%
На вѣчно время	8%

Взимаетъ по учету векселей и ссудамъ подъ залогъ процентныхъ бумагъ, вещей, товаровъ и недвижимыхъ имѣній 9%

БАКИНСКОЕ ОБЩЕСТВО ВЗАИМНАГО КРЕДИТА.

Состояніе счетовъ къ 1 іюля 1874 г.

(Дѣйствія Общества открылись 1-го іюня 1874-го года).

Д е б е т ь .

1) Обязательства 192-хъ членовъ	453,550 р.	
За вычетомъ 10% взносовъ	45,355	
		408,195 р.
2) Ученные торговые векселя		36,750
3) Ссуды подъ залогъ % бумагъ		5,910
4) Учетъ и переучетъ % бумагъ и купоновъ		500
5) Обезпеченія, хранящіяся въ кладовой		8,000
6) Расходы: а) до открытія дѣйствій	276 р. 90 к.	
б) обыкновенные	6	35
		283 р. 25 к.
7) Имущество		881
8) Членскій взносъ въ Тифлисскомъ Общ. Взаим. Кредита	3,000	—
9) Касса наличными деньгами	54,230	25
10) Размѣнная касса (серіи и другія % государств. бумаги)	6,985	58
		524,735
	Балансъ	524,735

К р е д и т ь .

1) Капиталь обезпеченія	408,195	
2) , оборотный	45,355	
3) Простые текущіе счета членовъ	27,137	83
4) Вклады членовъ:		
а) безсрочные	7,000	р.
б) срочные	15,600	
		22,600
5) Вклады постороннихъ лицъ	10,350	р.
6) Вычеты, подлежащіе возврату	728	10 к.
7) Обезпеченія, представленныя членами	8,000	—
8) Проценты по операціямъ:		
а) По учету торговыхъ векселей	2,184	р. 12 к.
б) « ссудъ подъ залогъ % бумагъ	164	51
в) « учету % бумагъ и купоновъ	21	—
		2,369
	Балансъ	524,735

Въ іюнь мѣсяцъ главнѣйшіе обороты были слѣдующіе:

Членовъ вступило 192, ими внесено въ оборотный капиталъ	45,355	
По текущимъ счетамъ членовъ поступило	42,657	83
Востребовано обратно членами	15,520	
Вкладовъ принято	32,950	
Выдано подъ учетъ векселей	36,750	
Выдано подъ залогъ % бумагъ	5,910	

Кассовое движеніе:

а) По приходу	119,623	45
-------------------------	---------	----

б) По расходу 65,393 р. 20 к.
 Проценто́въ по оборотамъ заработано 2,369 , 63 ,

Правленіе Бакинскаго Общества Взаимнаго Кредита платитъ проценты въ слѣдующемъ размѣрѣ:

По текущимъ счетамъ 3%
 , вкладамъ: до востребованія 5%
 на 6 мѣсяцевъ 6%
 , 1 годъ 7 $\frac{1}{2}$ %
 , 2 года и болѣе по соглашенію съ правленіемъ.

Вклады принимаются изъ всѣхъ мѣстностей Россіи и Кавказа: отъ присутственныхъ мѣстъ, должностныхъ и частныхъ лицъ, монастырей, церквей, земскихъ и общественныхъ учрежденій, городскихъ и сельскихъ обществъ и акціонерныхъ компаній. Сумма вклада не можетъ быть менѣе 100 руб. Иногородные присылаютъ вклады чрезъ почту на имя Правленія Бакинскаго Общества Взаимнаго Кредита, при объявленіи, слѣдующаго содержанія:

«Прилагая при этомъ столько-то рублей, прошу принять ихъ на вкладъ изъ % на такой-то срокъ и выслать билетъ на имя такого-то. Въ объявленіяхъ же на вкладъ на особыхъ условіяхъ, наприм. до совершеннолѣтія, вступленія въ бракъ и т. п. прописываются подробно всѣ эти условія. За неграмотнаго объявленіе подписывается кѣмъ-либо по его просьбѣ.

Вкладъ возвращается и проценты выдаются въ день полученія требованія, а иногороднымъ высылаются съ первою почтою.

АКЦИОНЕРНОЕ БАКИНСКОЕ НЕФТЯНОЕ ОБЩЕСТВО.

18-го января 1874 года Высочайше утвержденъ Уставъ Бакинскаго нефтянаго Общества.

Уставъ этотъ предоставляетъ Обществу:

- 1) Право добыванія нефти и нефтагилы, для выдѣлки изъ оныхъ освѣтительныхъ и другихъ продуктовъ и торговли ими.
- 2) Право пріобрѣтать въ собственность Общества какъ въ Бакинской губерніи, такъ и въ другихъ мѣстахъ за Кавказомъ и въ Россіи нефтяные источники и земли и устраивать, гдѣ надобность укажетъ, заводы для выдѣлки издѣлій изъ нефти, а равно покупать лѣсныя дачи для добыванія бочарнаго лѣса и устраивать заводы для приготовленія перевозочной посуды.
- 3) Право открывать склады и лавки въ Россіи и за границей для продажи нефти и издѣлій изъ оной.

Въ собственность Общества, на основаніи Устава, переходятъ принадлежащіе учредителямъ: Сураханскій керосиновый заводъ, устроенный на Бакинскихъ огняхъ, дающихъ даровое топливо; земли съ нефтяными залежами и нефтяные колодцы съ буровыми скважинами на Балаханской площади, близъ г. Баку; также суда, подвалы и склады, по общему владѣльцевъ съ Обществомъ соглашенію и съ опредѣленіемъ окончательной цѣны означенному имуществу Общимъ Собраніемъ Акціонеровъ.

Для приведенія въ дѣйствіе вышеизложеннаго предпріятія основной капиталъ Общества назначенъ въ 7,500,000 руб.

Въ настоящее время Общество имѣетъ на Каспійскомъ морѣ 7 большихъ парусныхъ шхунъ, для перевозки фотонафтиля и другихъ грузовъ изъ г. Баку въ Астрахань и матеріаловъ изъ Астрахани въ Баку; въ Астрахани Общество имѣетъ пароходъ съ четырьмя морскими баржами, который буксируетъ со шхунъ на девяти футахъ грузъ, погруженный въ баржи и доставляетъ въ Астрахань. Общество имѣетъ въ Баку фотонафтильный заводъ съ мастерскими: слесарной, котельной, кузнечной и бондарной; на заводѣ 22 перегонныхъ куба, вмѣстимости каждый отъ 617 до 635 ведръ, съ очистительными аппаратами; фотонафтиля получается каждый мѣсяць до 26,000 пудовъ; кромѣ 22 кубовъ еще во вновь отстроенномъ зданіи ставится 20 кубовъ, вмѣстимостью каждый до 620 ведръ, и поэтому увеличится выработка фотонафтиля до 50,000 пудовъ въ мѣсяць. Нефтяные остатки продаются на мѣстѣ до 3 коп. пудъ, также отправляются въ Россію на продажу и идутъ на отопленіе своего парохода. Общество имѣетъ на Балаханской площади шесть группъ, по 10 десятинъ каждая съ 4 буровыми скважинами и 49 нефтяными колодцами; нефти добывается въ сутки изъ 4 буровыхъ и 3 колодцевъ до 10,000 пуд., изъ этого количества на свой заводъ идетъ нефти до 4,000 пуд. и на мелочные заводы до 3,500 пуд. Изъ другихъ колодцевъ нефть не добывается, вслѣдствіе малаго спроса на нее и довольно тяжелаго удѣльнаго вѣса.

Въ г. Баку управляетъ дѣлами Общества членъ Правленія капитанъ 1-го ранга Петръ Ивановичъ Арищенко.

СТРАХОВЫЯ И ТРАНСПОРТНЫЯ КОМПАНИИ.

I. *Россійское страховое отъ огня Общество, учрежденное въ 1827 г.* Оно принимаетъ на страхъ отъ огня всякаго рода движимыя и недвижимыя имущества, находящіяся въ г. Тифлисѣ и въ уѣздахъ онаго, такъ равно и въ другихъ губерніяхъ Закавказскаго края. Контора агентства помѣщается въ г. Тифлисѣ на Чавчавадзевоу улицѣ въ собственномъ домѣ Агента, надворнаго совѣтника Соломона Аветовича Казарова.

II. *2-е Россійское страховое отъ огня Общество, учрежденное въ 1835 г.,* съ основнымъ капиталомъ въ 1.500,000 руб., кромѣ значительнаго запаснаго капитала. Агентъ для всего Закавказскаго края Ома Аветовичъ Пепиновъ принимаетъ на страхъ Общества всякаго рода движимыя и недвижимыя имущества, не исключая: театровъ, заводовъ, фабрикъ, товаровъ какъ въ складѣ, такъ и въ оборотѣ. Агентство помѣщается въ галереѣ генерала Арцруни на Дворцовой улицѣ.

III. *Россійское Общество застрахованія капиталовъ и доходовъ, учрежденное въ 1835 году,* съ основнымъ капиталомъ въ 1 миллионъ руб. кромѣ запаснаго, который былъ по отчету за 1871 годъ 2.131,560 руб. 31 коп. Агентъ Общества въ Тифлисѣ Ома Аветовичъ Пепиновъ принимаетъ страхованіе пожизненныхъ капиталовъ и доходовъ по прилагаемымъ при семъ таблицамъ. Агентство помѣщается въ галереѣ генерала Арцруни на Дворцовой улицѣ.

Страхованіе на всю жизнь.

Таблица ежегодныхъ премій съ 100 руб. застрахованнаго капитала, выдаваемая Обществомъ послѣ смерти страхователя.

Лѣта страхо- вателя.	Ежегодная премія.		Лѣта страхо- вателя.	Ежегодная премія.		Лѣта страхо- вателя.	Ежегодная премія.	
	Руб.	Коп.		Руб.	Коп.		Руб.	Коп.
15—20	1	85	34	2	64	48	4	26
21	1	89	35	2	71	49	4	44
22	1	93	36	2	80	50	4	62
23	1	98	37	2	89	51	4	81
24	2	3	38	2	98	52	5	2
25	2	7	39	3	8	53	5	24
26	2	13	40	3	18	54	5	47
27	2	18	41	3	29	55	5	72
28	2	24	42	3	41	56	5	93
29	2	30	43	3	53	57	6	16
30	2	36	44	3	66	58	6	41
31	2	42	45	3	80	59	6	67
32	2	49	46	3	94	60	6	95
33	2	56	47	4	10			

Принимается на страхъ отъ 500 руб. до 10,000 руб. сер.

Примѣръ. Лицо 30 лѣтъ желаетъ застраховать на случай своей смерти капиталъ въ 1000 руб. сер., для жены, или вообще для какого нибудь лица. Согласно выше означенной таблицы въ 30-ти лѣтнемъ возрастѣ платится по 2 р. 36 к. со 100 рублей. Слѣдовательно за 1000 руб. страхователь долженъ платить ежегодно Обществу премію въ 23 руб. 60 к. За столь небольшое пожертвованіе страхователь пріобрѣтаетъ полную увѣренность, что въ случаѣ его смерти, когда бы она не послѣдовала, застрахованный капиталъ будетъ выданъ его наслѣдникамъ или какому бы то ни было законному владѣльцу его полиса или страховаго договора.

Капиталь уплачивается 3 мѣсяца спустя послѣ представленія требующихся для сего документовъ.

Уплата премій можетъ быть раздѣляема на полугодовыя, 4-хъ и 3-хъ мѣсячныя доли, но съ небольшою наддачею процентовъ.

Застрахованіе съ платою капитала при жизни.

Таблица ежегодныхъ премій со 100 руб. застрахованнаго капитала, который уплачивается или самому страхователю по достиженіи имъ нижеозначенныхъ лѣтъ, или же, въ случаѣ преждевременной его кончины, наслѣдникамъ, чрезъ три мѣсяца, послѣ смерти его.

Лѣта страхо- вателя при заклю- ченіи стра- хованія.	Лѣта, по достиженіи коихъ самъ страхователь получаетъ капиталъ.														Лѣта страхо- вателя при заклю- ченіи страхов
	40 лѣтъ.		45 лѣтъ.		50 лѣтъ.		55 лѣтъ.		60 лѣтъ.		65 лѣтъ.		70 лѣтъ.		
	Р.	К.	Р.	К.	Р.	К.	Р.	К.	Р.	К.	Р.	К.	Р.	К.	
15	3	49	2	86	2	44	2	15	1	96	1	83	1	74	15
16	3	66	2	98	2	53	2	22	2	1	1	87	1	78	16
17	3	86	3	11	2	62	2	29	2	7	1	92	1	82	17
18	4	6	3	25	2	72	2	36	2	13	1	97	1	87	18

19	4	29	3	39	2	82	2	44	2	19	2	2	1	91	19
20	4	55	3	56	2	94	2	53	2	26	2	8	1	96	20
21	4	83	3	73	3	6	2	62	2	32	2	13	2	1	21
22	5	14	3	92	3	19	2	71	2	40	2	19	2	6	22
23	5	49	4	13	3	32	2	81	2	47	2	25	2	11	23
24	5	88	4	36	3	47	2	91	2	55	2	32	2	17	24
25	6	33	4	61	3	63	3	3	2	64	2	39	2	23	25
26	6	84	4	89	3	81	3	15	2	73	2	46	2	29	26
27	7	44	5	20	4	—	3	28	2	82	2	53	2	35	27
28	8	13	5	56	4	21	3	42	2	93	2	62	2	42	28
29	8	95	5	95	4	44	3	57	3	4	2	70	2	49	29
30	9	94	6	40	4	70	3	74	3	15	2	79	2	57	30
31			6	91	4	98	3	92	3	28	2	89	2	65	31
32			7	51	5	30	4	11	3	42	2	99	2	74	32
33			8	21	5	65	4	33	3	56	3	10	2	83	33
34			9	3	6	5	4	56	3	72	3	22	2	92	34
35			10	2	6	50	4	82	3	89	3	35	3	2	35
36					7	1	5	11	4	8	3	48	3	13	36
37					7	61	5	43	4	28	3	62	3	24	37
38					8	31	5	78	4	50	3	78	3	36	38
39					9	14	6	19	4	75	3	95	3	49	39
40					10	13	6	64	5	1	4	13	3	63	40
41							7	17	5	31	4	33	3	78	41
42							7	77	5	64	4	54	3	94	42
43							8	48	6	1	4	78	4	11	43
44							9	31	6	42	5	3	4	30	44
45							10	31	6	89	5	32	4	50	45
46									7	43	5	63	4	71	46
47									8	5	5	97	4	95	47
48									8	77	6	36	5	20	48
49									9	61	6	79	5	48	49
50									10	63	7	27	5	78	50
51											7	82	6	11	51
52											8	45	6	47	52
53											9	18	6	87	53
54											10	3	7	31	54
55											11	5	7	81	55
56													8	38	56
57													9	2	57
58													9	77	58
59													10	64	59
60													11	67	60

Принимается къ страхованію отъ 100 до 10.000 р. сер.

Примръ. Лицо 30 лѣтъ желаетъ приобрести черезъ 30 лѣтъ (достигнувъ слѣдовательно 60-ти лѣтъ) капиталъ въ 1000 р.; въ случаѣ же преждевременной смерти предоставить полученіе этого капитала наслѣдникамъ своимъ или какому либо лицу. Согласно вышеозначенной таблицѣ оно платитъ за 1000 р. по 31 р. 50 к. ежегодно, а по достиженіи предназначеннаго срока, т. е. 60-ти лѣтняго возраста, само получаетъ застрахованный капиталъ. Если же оно умретъ прежде сего времени, то не выжидая срока, къ платежу назначавшагося, капиталъ выдается наслѣдникамъ или законному владѣльцу подписа послѣ смерти, т. е. черезъ 3 мѣсяца послѣ представленія надлежащихъ документовъ.

Страхования на короткій опредѣленный срокъ.

Таблица ежегодной премии со 100 р. застрахованнаго капитала, уплачиваемаго въ случаѣ смерти страхователя въ теченіи опредѣленнаго времени, т. е. въ теченіи 1-го года, 5, 10 или 15 лѣтъ.

Лѣта страхователя.	Ежегодныя премии по страхованіямъ на							
	1 годъ.		отъ 2 до 5 лѣтъ.		отъ 6 до 10 лѣтъ		отъ 11 до 15л.	
	Руб.	Коп.	Руб.	Коп.	Руб.	Коп.	Руб.	Коп.
15—20	1	17	1	21	1	23	1	25
21	1	20	1	23	1	25	1	27
22	1	22	1	25	1	27	1	29
23	1	23	1	27	1	29	1	31
24	1	25	1	29	1	31	1	33
25	1	27	1	31	1	33	1	36
26	1	29	1	33	1	36	1	39
27	1	31	1	35	1	38	1	41
28	1	33	1	37	1	41	1	44
29	1	35	1	40	1	43	1	47
30	1	37	1	43	1	46	1	51
31	1	40	1	45	1	49	1	54
32	1	43	1	48	1	53	1	58
33	1	46	1	51	1	56	1	62
34	1	49	1	54	1	60	1	67
35	1	51	1	57	1	64	1	72
36	1	54	1	61	1	68	1	78
37	1	58	1	65	1	73	1	84
38	1	61	1	70	1	78	1	91
39	1	65	1	74	1	84	1	98
40	1	70	1	79	1	91	2	6
41	1	74	1	85	1	98	2	15
42	1	80	1	91	2	6	2	24
43	1	86	1	98	2	15	2	35
44	1	90	2	6	2	25	2	46
45	1	96	2	14	2	36	2	58
46	2	6	2	25	2	47	2	71
47	2	13	2	35	2	60	2	85
48	2	26	2	48	2	74	3	—
49	2	35	2	61	2	88	3	16
50	2	49	2	75	3	3	3	33
51	2	60	2	89	3	19	3	51
52	2	77	3	5	3	37	3	71
53	2	91	3	21	3	55	3	91
54	3	6	3	38	3	75	4	14
55	3	23	3	56	3	96	4	37
56	3	38	3	76	4	18	4	63
57	3	59	3	97	4	43	4	91
58	3	78	4	19	4	69	5	21
59	3	95	4	43	4	97	5	53
60	4	20	4	70	5	28	5	88

Страхования принимаются на суммы отъ 500 до 1000 руб. сер.

Главная цѣль этого рода страхованій состоитъ въ обезпеченіи онымъ какого-либо долга, на случай смерти должника въ теченіи 1 года, 5, 10 или 15 лѣтъ.

По истечении определеннаго въ полтора времени, страхованіе этого рода совершенно прекращается и не предоставляетъ права на заемъ или вознагражденіе.

Капиталь уплачивается черезъ три мѣсяца послѣ представленія требующихся для сего документовъ.

Страхованіе пожизненнаго дохода.

Таблица единовременныхъ взносовъ по застрахованію 10 рублей пожизненнаго дохода или пенсіона, выдаваемаго въ первый разъ черезъ годъ послѣ внесенія капитала, а потомъ ежегодно до кончины страхователя.

Лѣта страхователя при вступленіи въ страхъ.	Единовременный взносъ.		Получаемые со взноса проценты.	Лѣта страхователя при вступленіи въ страхъ.	Единовременный взносъ.		Получаемые со взноса проценты.
	Руб.	Коп.			Руб.	Коп.	
41	156	34	6,40	59	104	97	9,53
42	153	83	6,50	60	101	86	9,82
43	151	27	6,61	61	98	75	10,13
44	148	65	6,73	62	95	63	10,46
45	145	96	6,85	63	92	50	10,81
46	143	20	6,98	64	89	39	11,19
47	140	42	7,12	65	86	26	11,59
48	137	58	7,27	66	83	13	12,03
49	134	73	7,42	67	80	—	12,50
50	131	84	7,59	68	76	88	13,01
51	128	93	7,76	69	73	79	13,55
52	125	99	7,94	70	70	71	14,14
53	123	05	8,13	71	67	67	14,78
54	120	09	8,33	72	64	67	15,46
55	117	10	8,54	73	61	70	16,21
56	114	09	8,77	74	58	81	17,01
57	111	06	9,—	75	56	—	17,86
58	108	02	9,26				

Пределы страхованія не менѣ 10 и не болѣе 3000 р. пожизненнаго дохода на одно лицо.

Пожизненный доходъ можетъ быть, получаемъ и полугодично согласно слѣдующей таблицѣ:

Таблица единовременныхъ взносовъ по застрахованію 10 рублей ежегоднаго пожизненнаго дохода или пенсіона, выдаваемаго по полугодно, т. е. по 5 руб. черезъ каждыя 6 мѣсяцевъ.

Лѣта страхователя при вступленіи въ страхъ.	Единовременный взносъ.		Лѣта страхователя при вступленіи въ страхъ.	Единовременный взносъ.	
	Руб.	Коп.		Руб.	Коп.
41	157	67	47	141	61
42	155	14	48	138	75
43	152	55	49	135	87
44	149	91	50	132	95
45	147	20	51	130	03
46	144	42	52	127	05

53	124	09	65	86	99
54	121	10	66	83	83
55	118	09	67	80	67
56	115	06	68	77	52
57	112	—	69	74	40
58	108	93	70	71	29
59	105	85	71	68	23
60	102	71	72	65	20
61	99	58	73	62	21
62	96	43	74	59	29
63	93	27	75	56	46
64	90	14			

Пожизненный пенсіонъ отороченный.

Таблица единовременныхъ взносов, или ежегодныхъ премій, для пріобрѣтенія пожизненнаго дохода или пенсіона 10 р., уплачиваемаго Обществомъ по достиженіи страхователемъ условленнаго возраста.

Вѣтъ заключающаго страхованіе.	Съ условіемъ начаться по достиженіи:															
	50 лѣтъ.				55 лѣтъ.				60 лѣтъ.				65 лѣтъ.			
	Единовременный взносъ.		Ежегодный взносъ.		Единовременный взносъ.		Ежегодный взносъ.		Единовременный взносъ.		Ежегодный взносъ.		Единовременный взносъ.		Ежегодный взносъ.	
	Р.	К.	Р.	К.	Р.	К.	Р.	К.	Р.	К.	Р.	К.	Р.	К.	Р.	К.
20	34	24	2	20	23	4	1	39	14	71	—	85	8	74	—	49
21	35	78	2	34	24	8	1	47	15	37	—	90	9	14	—	52
22	37	40	2	49	25	17	1	56	16	7	—	95	9	55	—	54
23	39	10	2	65	26	31	1	66	16	80	1	—	9	98	—	58
24	40	88	2	83	27	51	1	76	17	57	1	6	10	44	—	61
25	42	75	3	3	28	77	1	87	18	37	1	13	10	92	—	64
26	44	71	3	24	30	9	1	99	19	21	1	19	11	42	—	68
27	46	77	3	48	31	47	2	12	20	10	1	27	11	94	—	72
28	48	93	3	74	32	93	2	26	21	2	1	35	12	49	—	76
29	51	20	4	2	34	45	2	42	22	—	1	43	13	7	—	81
30	53	58	4	34	36	6	2	59	23	2	1	53	13	68	—	86
31	56	9	4	69	37	75	2	78	24	10	1	63	14	32	—	91
32	58	72	5	9	39	52	3	98	25	23	1	73	14	99	—	97
33	61	50	5	54	41	39	3	20	26	42	1	85	15	70	1	3
34	64	42	6	4	43	35	3	45	27	68	1	98	16	45	1	10
35	67	50	6	62	45	41	4	73	29	—	2	12	17	24	1	17
36	70	73	7	29	47	60	4	4	30	39	2	28	18	6	1	25
37	74	15	8	6	49	90	4	39	31	86	2	45	18	93	1	34
38	77	74	8	97	52	32	4	78	33	40	2	64	19	85	1	43
39	81	54	10	5	54	88	5	22	35	4	2	85	20	82	1	54
40	85	55	11	36	57	57	5	73	36	76	3	9	21	85	1	65
41	89	80	12	96	60	43	6	32	38	58	3	35	22	93	1	77
42	94	28	14	98	63	45	7	—	40	51	3	64	24	8	1	91
43	99	4	17	58	66	66	7	80	42	56	3	98	25	29	2	7
44	104	9	21	7	70	5	8	75	44	73	4	35	26	58	2	23

45	109	44	25	96	73	65	9	91	47	2	4	79	27	95	2	43
46					77	48	11	33	49	47	5	29	29	40	2	64
47					81	57	13	12	52	8	5	88	30	95	2	88
48					85	92	15	43	54	86	6	57	32	60	3	15
49					90	61	18	53	57	85	7	39	34	38	3	47
50					95	62	22	89	61	5	8	39	36	28	3	82
51									64	50	9	62	38	33	4	24
52									68	21	11	17	40	54	4	73
53									72	24	13	19	42	93	5	31
54									76	59	15	89	45	52	6	—
55									81	31	19	70	48	32	6	83
56													51	37	7	87
57													54	68	9	18
58													58	31	10	89
59													62	29	13	18
60													66	62	16	42

Принимается къ страхованію отъ 10 до 3000 р. пенсіона или пожизненнаго дохода.

Страхованіемъ этимъ представляется случай пріобрѣсти пенсіонъ на старость посредствомъ сбереженія, или употребленіемъ на эту цѣль съ пользою небольшого капитала.

Примѣръ. Нѣкто 25 лѣтъ, желаетъ обезпечить себя ко времени достиженія имъ 55 лѣтъ пенсіонъ въ 100 руб. — По сей таблицѣ въ такомъ случаѣ платится за каждые 10 р. или единовременно 28 р. 77 к., или ежегодно 1 р. 87 к.; слѣдовательно для пріобрѣтенія пенсіона въ 100 р. нужно будетъ внести единовременно 287 р. 70 к., или же платить ежегодно до назначеннаго возраста, премію 18 р. 70 к. По достиженіи же 55 лѣтъ, страхователь получаетъ условленный пенсіонъ, который продолжается ему по самый конецъ жизни.

Страхованіе въ пользу малолѣтнихъ.

Таблица единовременныхъ взносовъ или ежегодныхъ премій, платимыхъ со 100 руб. застрахованнаго капитала, уплачиваемаго Обществомъ, если малолѣтній достигнетъ условленнаго возраста.

Лѣта дитяти, въ пользу котораго заключается страхованіе.	Капиталь уплачивается по достиженіи нижеслѣдующихъ лѣтъ.														
	18-ти лѣтъ.			21-го года.			24-хъ лѣтъ.								
	Единовременный взносъ.	Ежегодная премія.	Число ежегодныхъ взносовъ.	Единовременный взносъ.	Ежегодная премія.	Число ежегодныхъ взносовъ.	Единовременный взносъ.	Ежегодная премія.	Число ежегодныхъ взносовъ.						
Со дня рожденія до 3 мѣс.	р. 34	к. 86	р. 3	к. 49	18	р. 30	к. 64	р. 2	к. 79	21	р. 26	к. 80	р. 2	к. 26	24
Съ 3 м. „ 6 „	37	92	3	52	18	33	33	2	81	21	29	16	2	28	24
„ 6 „ „ 9 „	40	82	3	86	17	35	89	3	5	20	31	39	2	45	23
„ 9 „ „ 12 „	42	5	3	87	17	36	97	3	6	20	32	33	2	46	23
1 годъ	43	19	3	88	17	37	97	3	7	20	33	21	2	47	23

2 года	47	69	4	26	16	41	93	3	34	19	36	67	2	66	22
3 „	51	28	4	68	15	45	8	3	63	18	39	43	2	87	21
4 „	54	47	5	15	14	47	88	3	94	17	41	88	3	10	20
5 лѣтъ.	57	48	5	69	13	50	53	4	30	16	44	20	3	35	19
6 „			6	31	12	53	12	4	70	15	46	46	3	62	18
7 „			7	5	11	55	76	5	15	14	48	77	3	93	17
8 „			7	93	10			5	68	13	50	97	4	27	16
9 „			9	1	9			6	29	12	53	23	4	66	15
10 „			10	36	8			7	2	11	55	53	5	11	14
11 „								7	89	10			5	63	13
12 „								8	96	9			6	23	12
13 „								10	29	8			6	95	11
14 „													7	81	10
15 „													8	88	9
16 „													10	21	8

Къ страхованію принимается отъ 100 до 10,000 руб. сер.

Застрахованный капиталъ уплачивается годъ спустя послѣ платежа послѣдней преміи.

Относительно дѣтей, достигшихъ 1 года и болѣе, излишекъ 6 мѣсяцевъ принимается за полный годъ.

IV. *Страховое отъ огня Товарищество „Саламандра“* имѣетъ основной капиталъ 2,000,000 руб. и кромѣ того значительный запасный капиталъ.

Товарищество „Саламандра“ принимаетъ на страхъ отъ огня: равнаго рода движимыя имущества, какъ то: городскія, фабричныя, желѣзнодорожныя, усадебныя и экономическія строенія съ ихъ принадлежностями, склады хлѣба въ амбарахъ и скирдахъ, товары и пр. При страхованіи имуществомъ разомъ на пять лѣтъ, премія и казенная пошлина взимаются только за четыре года. Товарищество имѣетъ своихъ агентовъ во всѣхъ главнѣйшихъ городахъ Кавказа и Закавказскаго края.

Агентъ Товарищества для города Тифлиса состоитъ Адольфъ Ивановичъ Буткевичъ, жительствующій въ домѣ священника Орбели, въ Сололакахъ, противъ Тифлискаго Губернскаго Правленія.

V. *Московское страховое отъ огня Общество* принимаетъ на страхъ отъ огня, какъ въ Тифлисъ, такъ и по цѣлому Кавказскому и Закавказскому краю, всякаго рода имущества: движимыя и недвижимыя, и товары, въ томъ числѣ и сельско-хозяйственныя имущества. Генеральный агентъ этого Общества въ Тифлисъ, статскій совѣтникъ Леонъ Карловичъ Элимйрзовъ, имѣющій жительство въ 1 отдѣленіи во 2 участкѣ г. Тифлиса на Новобобутовской улицѣ въ собственномъ домѣ. Контора агентства помѣщается въ 1 отдѣленіи въ 4 участкѣ г. Тифлиса, на Гановской улицѣ, въ домѣ доктора Иоаннисіани.

VI. *С.-Петербургское Общество страхованія отъ огня имущества и страхованія пожизненныхъ доходовъ и денежныхъ капиталовъ.* Наличный основной капиталъ 2.400,000 руб., кромѣ капитала отчисленнаго въ резервъ около 550,000 руб.

Конторы агентствъ: на Кавказѣ и въ Закавказскомъ краѣ: въ Баку, Владикавказѣ, Дербентѣ, Ейскѣ, Екатеринодарѣ, Кутаисѣ, Кизлярѣ, Пятигорскѣ, Ставрополѣ, Тифлисъ и Эривани.

Агентомъ этого Общества въ городъ Тифлисъ и его окрестностяхъ, назначенъ статскій совѣтникъ князь Михаилъ Андреевичъ Аргутинскій-Долгоруковъ, жительствующій на Ермоловской улицѣ, выше заведенія св. Нины, въ собственномъ домѣ.

VII. *Русское страховое отъ огня Общество*, коего основной капиталъ 2 милліона руб. и наличный взносъ 500,000 руб., принимаетъ къ страхованію на изложенныхъ въ уставѣ основаніяхъ всякаго рода имущества въ Имперіи, а именно: дома, фабрики, заводы, мебель, домашнюю утварь, галантерейныя вещи, бѣлье и проч., машины всѣхъ родовъ, товары въ домахъ, лавкахъ, амбарахъ, на судахъ и отдѣльно сложенные. Агентомъ общества въ Тифлисъ и по всему Закавказскому краю назначенъ М. Г. Эксельбиртъ. Контора помѣщается въ галлерей генерала Арцруни на Дворцовой улицѣ.

VIII. *Общество „Движитель“*, для сухопутнаго, рѣчнаго и морскаго страхованія, транспортированія, кладей и выдачи подъ оныя ссудъ. Основной капиталъ 1 милліонъ руб. Агентъ Общества въ Тифлисъ и для Закавказскаго края, Ѳома Аветовичъ Пепиновъ, принимаетъ къ отправленію во всѣ мѣста Кавказскаго и Закавказскаго края, Россіи и за границу съ выдачею, по желанію отправителей, подъ отправляемые товары ссудъ. Агентство помѣщается въ галлерей генерала Арцруни на Дворцовой улицѣ.

IX. *Страховое Общество „Волга“*, для рѣчнаго, сухопутнаго и морскаго страхованія, принимаетъ на страхъ отъ всякаго рода опасностей на пути слѣдованія: 1) пароходы, корабли, суда морскія и рѣчныя и вагоны; 2) товары и всякаго рода грузы; 3) фрахты и провозную плату при морскомъ плаваніи, при плаваніи по озерамъ, рѣкамъ и каналамъ и при сухопутной перевозкѣ. Центральнй агентъ этого Общества по Кавказскому округу, статскій совѣтникъ Леонъ Карловичъ Элимйрзовъ, имѣетъ жительство въ 1 отдѣленіи во 2 участкѣ г. Тифлиса на Новобобутовской улицѣ въ собственномъ домѣ. Контора агентства помѣщается въ 1 отдѣленіи въ 4 участкѣ г. Тифлиса, на Гановской улицѣ, въ домѣ доктора Іоаннисіани.

X. *Сѣверное Общество страхованія и склада товаровъ съ выдачею варрантовъ*. Основной капиталъ Общества 3.000,000 руб. Оно застраховываетъ, за премію пониженную противъ другить страховыхъ обществъ, всякаго рода движимое и недвижимое имущество отъ огня: дома, заводы, товары, мебель, домашнее имущество, желѣзно-дорожныя зданія и другія разныя имущества по всему Закавказскому краю. Агентство помѣщается на Садовой улицѣ, въ домѣ наследниковъ умершаго Григорія Шадинова.

XI. *Страховое Общество „Якорь“ въ Москвѣ*. Основной и вполнѣ внесенный капиталъ 2.500,000 руб. Тифлиское агентство Общества открыто съ 9-го апрѣля 1874 г. и принимаетъ:

1) Застрахованіе отъ огня движимаго и недвижимаго имущества всякаго рода. Общество вознаграждаетъ за всѣ пожарныя убытки, происходящія отъ несчастныхъ случаевъ, не исключая и молніи, а равно за убытки, причиненныя застрахованнымъ имуществамъ тѣми мѣрами, принятіе коихъ было необходимо для потушенія или предупрежденія пожара, а также и за произведен-

ные страхователемъ, по спасенію имущества, необходимые расходы, согласно уставу Общества.

2) Застрахованіе транспортвъ на пути по всей Россіи и Европѣ. Страхованіе начинается съ минуты приѣма товара дорогою и оканчивается съ выдачей онаго получателю на мѣсть прибытія. Общество отвѣчаетъ также за кражу и пропажу транспортвъ на пути на особыхъ условіяхъ.

3) Застрахованіе капиталовъ (жизни) и доходовъ. Такса преміи ниже, чѣмъ въ другихъ обществахъ и расходы на освидѣтельствованіе докторомъ и другіе— Общество принимаетъ на себя.

Агентство помѣщается на Эриванской площади, въ домѣ городского зданія, въ Тифлисѣ. Агенты Х. Хачатурьянъ и І. Теръ-Григорьянъ.

ХІІ. *С.-Петербургская Компанія „Надежда“*. Правленіе и агенты Компаніи принимаютъ для транспортированія по желѣзнымъ, шоссейнымъ и другимъ дорогамъ или водою всякаго рода тяжести и посылки громоздкія, тяжеловѣсныя, жидкія, ломкія и вообще не принимаемыя на почту, не менѣе, однакожь, одного пуда вѣсомъ.

Компанія имѣетъ своихъ уполномоченныхъ агентовъ за границу: въ Берлинѣ, Вѣнѣ, Гамбургѣ, Лейпцигѣ, Лондонѣ, Парижѣ, Марсели и Константинополѣ.

Тифлисская контора Компаніи, состоящая подъ управленіемъ М. И. Пивоварова, помѣщается въ галереѣ генерала Арцруни, подъ № 167, на Дворцовой улицѣ.

С В ъ Д Ъ Н І Е

о поступившихъ акцизныхъ доходахъ, по вѣдомству Закавказскаго акцизнаго Управленія, за 1873 и 1874 г.

Питейнаго дохода.

Съ 1-го іюня 1873 г. по 1-е января 1874 г.	614,151 р. 71 ¹ / ₄ к.
„ 1-го января по 1-е іюня 1874 года.	273,395 „ 67 ³ / ₄ „
	<hr/>
	887,547 „ 39 „

Акциза съ фотогеноваго производства.

Съ 1-го января 1873 г. по 1-е января 1874 г.	205,286 р. 81 к.
„ 1-го января по 1-е іюня 1874 года	122,690 „ 33 „
	<hr/>
	327,977 „ 14 „

Табачнаго дохода.

Съ 1-го іюня 1873 г. по 1-е января 1874 года.	162,938 р. 40 ¹ / ₄ к.
„ 1-го января по 1-е іюня 1874 года.	151,148 „ 80 „
	<hr/>
	314,087 „ 20 ¹ / ₄ „

Итого 1,529,611 р. 73¹/₄ к.

ИЗВЛЕЧЕНИЕ ИЗЪ ОТЧЕТОВЪ

о ходѣ торговли по Карантинно-таможеннымъ учрежденіямъ Закавказскаго края за 1873 годъ.

I. О тарифной торговлѣ.

Внѣшній общій оборотъ тарифной торговли по Закавказскому краю простирался въ 1873 году на сумму 14,498,276 р. 28 к.

Сумма эта по привозу и вывозу распределяется такимъ образомъ:

Привезено 8.865,639 р. 33 к.

Вывезено 5.632,636 „ 95 „

Итого . . . 14.498,276 „ 28 „

Кромѣ этого привезено монеты на 1.032,761 р. 65 к. и вывезено на 365,066 р. 60 к., что составляетъ всего 1.397,828 р. 25 к.

Сравнительно съ предшествующими двумя годами движеніе тарифной торговли по Закавказскому краю представляется въ слѣдующемъ видѣ:

	въ 1871 г.		въ 1872 г.		въ 1873 г.	
	РУБ.	К.	РУБ.	К.	РУБ.	К.
Привезено товаровъ.						
Европейскихъ	4,851,098	2	4,454,452	29	5,455,804	55
Азіятскихъ	3,562,023	94	3,977,525	3 1/2	3,409,834	78
Итого	8,413,121	96	9,431,977	32 1/2	8,865,639	33
Вывезено	4,812,222	71	5,724,683	21	5,632,636	95
Всего	13,225,344	67	15,156,660	53 1/2	14,498,276	28
Главные статьи привоза.						
<i>Европейскихъ товаровъ.</i>						
Бумажныя издѣлія	2,354,943	50	2,701,693	10	2,184,655	66
Сахаръ	84,010	55	386,604	30	223,666	40
Шерстяныя издѣлія	378,692		498,100		234,842	50
Металлы и металлическія издѣлія	141,051	45	221,725		318,701	50
Чай	276,890	20	263,497	64	203,720	30
Напитки	140,814		136,964		136,974	30
Шелковыя издѣлія	80,538	20	87,961	30	62,287	
Телеграфныя принадлежности	—		—		10	
Вагоны и локомотивы съ принадлежностями	523,411		73,751		22,897	
Машины разныя	22,445		50,098		88,071	
<i>Азіятскихъ товаровъ.</i>						
Бумажныя издѣлія	840,702	34	741,249	27 1/2	600,069	
Хлопчатой бумаги	232,142	50	256,351	75	109,784	25
Фрукты	579,784	5	779,725	30	774,749	7 1/4
Шелковыя издѣлія	364,124	95	300,844	25	193,525	75
Табакъ	253,221	15	438,976	5	222,203	
Мягкой рухляди	146,320	35	149,308	70	87,798	95

Скотъ разный	151,161	30	201,624		193,423	70
Шелкъ сырецъ	36,561	20	81,681		62,844	80
Шерстяныя издѣля	84,780	40	125,944	30	82,173	45
Хлѣбъ	138,034	75	192,319	20	238,606	85
Краски	64,987	45	67,290	75	100,357	25

Главные статьи вывоза.

Шелковичные коконы и фризоны	1,113,030		1,140,551		1,106,133	
Шерсть	980,415		809,536		748,056	
Хлопчатая бумага	465,108		624,973		161,047	
Шелкъ сырецъ	174,102		780,292		507,236	
Металлы и металлическія издѣля	162,094		153,495	50	54,214	
Хлѣбъ	597,482	70	439,000	30	88,492	10
Кожи и кожаныя издѣля	125,964	50	192,083		2,451	
Шерстяныя издѣля	58,622	10	52,781	40	198,092	
Орѣховъ и пальмоваго дерева	139,461	50	312,039		336,499	
Шелку	771,351		783,492		208,305	

II. Транзитомъ отправлено.

	въ 1871 г.	въ 1872 г.	въ 1873 г.
Изъ Европы въ Персію	22,289 мѣстъ 140,698 п. 34 ф.	123,821 мѣсто 737,427 п. 7 ф.	105,042 мѣста 632,155 п. 10 ф.
Изъ Персіи въ Европу	3,251 мѣсто 17,426 пуд.	10,340 мѣстъ 51,718 п. 16 ф.	8,592 мѣста 43,329 п. 32 ф.
Всего	25,540 мѣстъ 158,124 п. 34 ф.	124,161 мѣсто 789,145 п. 23 ф.	113,634 мѣста 675,485 п. 2 ф.

III. Движеніе судовъ и другихъ перевозочныхъ средствъ, какъ по внешней торговлѣ, такъ и по каботажной, было слѣдующее:

	въ 1871 г.	въ 1872 г.	въ 1873 г.
по внешней морской торговлѣ.			
Число судовъ:			
Пришло	1,678	1,575	1,603
Отошло	1,443	1,518	1,401
Итого	3,121	3,093	3,004
по внешней сухопутной торговлѣ.			
Число головъ вьючнаго скота:			
Пришло	79,609 гол.	74,009 гол.	51,927 гол.
Отошло	22,117 "	24,420 "	18,758 "
Итого	101,726 "	98,429 "	70,685 "
по каботажной торговлѣ.			
Судовъ прибыло	4,548	4,695	5,397
" отошло	4,536	4,387	5,175
Итого	9,084	9,082	10,572

IV. Догододъ таможенныхъ по-	РУБ.	К.	РУБ.	К.	РУБ.	К.
ступило	1,459,430	66 ³ / ₄	1,806,786	39 ¹ / ₂	1,396,394	27

Т А Б Л И Ц А

О ВНЕШНЕЙ ТОРГОВЛѢ ЗАКАВКАЗСКАГО КРАЯ СЪ 1860—1873 г.

Г О Д Ы .	П Р И В Е З Е Н О .			В Ы В Е З Е Н О .			В С Е Г О .			ТАМОЖЕН- НЫХЪ ДО- ХОДОВЪ ЗА ПРИВОЗ- НЫЕ И ОТ- ВОЗНЫЕ ТОВАРЫ.
	ТОВАРОВЪ	МОНЕТЫ	И Т О Г О .	ТОВАРОВЪ	МОНЕТЫ	И Т О Г О .	ТОВАРОВЪ	МОНЕТЫ	И Т О Г О .	
	Н а с у м м у .									
Въ 1860 г.	5,049,758	82,236	5,131,994	2,318,326	2,006,454	4,324,780	7,368,084	2,088,690	9,456,774	749,547
» 1861 »	5,507,643	166,202	5,673,845	2,524,242	1,310,320	3,834,562	8,031,885	1,476,522	9,508,407	767,302
» 1862 »	5,682,259	56,223	5,738,482	2,959,910	893,948	3,853,858	8,642,169	956,170	9,592,340	810,255
» 1863 »	5,707,879	211,822	5,919,701	5,170,330	2,654,384	7,824,714	10,878,209	2,866,206	13,744,415	855,780
» 1864 »	7,476,108	181,305	7,657,413	4,650,255	3,609,594	8,259,849	12,126,363	3,790,899	15,917,262	1,035,855
» 1865 »	7,348,448	376,132	7,724,580	5,845,349	2,897,618	8,742,967	13,193,798	3,273,750	16,467,547	1,074,142
» 1866 »	8,155,939	645,116	8,801,055	5,136,469	1,360,652	6,497,121	13,292,408	3,005,768	15,298,176	1,211,930
» 1867 »	8,518,200	411,814	8,930,014	3,618,341	757,429	4,375,770	12,136,541	1,169,243	13,305,784	1,255,217
» 1868 »	9,067,463	527,661	9,595,123	5,085,967	726,874	5,812,841	14,153,430	1,254,535	15,407,965	1,325,847
» 1869 »	10,722,166	527,106	11,249,272	4,365,903	528,992	4,894,895	15,088,069	1,056,098	16,144,167	1,529,603
» 1870 »	11,476,599	1,029,820	12,506,419	3,923,370	504,847	4,428,217	15,399,969	1,534,667	16,934,636	1,329,002
» 1871 »	8,413,121	761,321	9,174,442	4,812,222	663,261	5,475,483	13,225,344	1,424,582	14,649,926	1,459,430
» 1872 »	9,431,977	656,463	10,088,440	5,724,683	761,577	6,486,260	15,156,660	1,418,041	16,564,701	1,806,786
» 1873 »	8,865,639	1,032,761	9,898,400	5,632,636	365,066	5,997,702	14,498,276	1,397,828	15,896,104	1,396,394

СТАТИСТИЧЕСКІЯ СВѢДѢНІЯ

о состояніи и производительности горныхъ заводовъ и разработокъ на Кавказѣ и за Кавказомъ въ 1872 г.

1. Алагирскій серебряноцинковый заводъ.

Находится во Владикавказскомъ округѣ, Терской области, и принадлежитъ казнѣ.

Заводское и рудничное поселеніе состояло изъ 552 душъ мужскаго пола и 575 женскаго.

Рабочихъ было: изъ бывшихъ мастеровыхъ	65 чел.
и осетинъ	135 „
	<hr/>
	200 „

и на вспомогательныхъ работахъ осетинъ было до 140 „

Къ заводу принадлежитъ одинъ дѣйствующій рудникъ Садонскій.

На немъ добыто рудъ сырыхъ 236,775 пуд.

Поступило въ обогащеніе: сухимъ и морскимъ путемъ. 487,245¹/₂ пуд.

Изъ нихъ получено: чистыхъ рудъ отъ разборки . . . 5,761¹/₂ „

„ „ „ промывки . . . 12,735 „

оборотныхъ рудъ 147,172 „

165,668¹/₂ „

Среднее содержаніе въ пудѣ обогащенныхъ рудъ—3,81 зол. Ад. и 20¹/₄ фун. Р. в.

Обогатительныя устройства приводились въ движеніе 6-ю наливными колесами, общою силою въ 48 лошадей.

Самыя устройства для обогащенія рудъ состояли: а) изъ 2-хъ системъ раздѣлительныхъ барабановъ; б) изъ 2-хъ толчей о 12 печахъ каждая, съ раздѣлительными при нихъ рѣшетками; в) изъ 3-хъ непрерывно дѣйствующихъ и 4-хъ обыкновенныхъ отсадочныхъ ящиковъ, разныхъ системъ; г) изъ 8-ми раздѣлительныхъ воронокъ, и д) изъ 3-хъ непрерывно дѣйствующихъ двойныхъ и 2-хъ простыхъ штогердовъ и 5-ти шлемграбеновъ.

Въ заводѣ находится печей: шахтныхъ для плавки рудъ и продуктовъ—5, вагранка—1 и трейбъ-офень—1.

Движущихъ машинъ: одно вододѣйствующее наливное колесо въ 16 слѣдъ, для движенія воздуховудной машины и сухой толчей о 6 пестахъ.

Для промывки заводскихъ соровъ употреблялось: шлемграбенъ — 3 и одно-ручная отсадка—1.

Рудъ проплавлено, съ среднимъ содержаніемъ въ пудѣ 3,72 зол. Ад. и 20,8 ф. Р. в., серебряноцинковыхъ 18,432³/₄ п.

и оборотныхъ продуктовъ 46,262 „ 13³/₄ ф.

64,719 „ 3 „

Отъ плавки рудъ и оборотныхъ продуктовъ получено:

серебра бlickоваго 20 п. 2 ф.

„ химически чистаго 18 „ 1 „ 85 з.

свинца 6,627 „

и оборотныхъ продуктовъ 43,627 „ 15 „

Отливкозъ чугунныхъ приготоовлено. 750 п.

Заготовлено дровъ 403³/₄ куб. саж.

Выжжено угля 1,861 короб.

(Это количество угля выжжено изъ 541³/₄ куб. саж. дровъ).

2. Чатахскій чугуно-плавильный заводъ.

Тифлисской губернии и уезда, въ 74 верстахъ на ЮЗ. отъ Тифлиса; принадлежит на посессионномъ правѣ владѣннй наследникамъ дѣйствительнаго статскаго совѣтника Витте и прусско-подданному Гюттенмейстеру Герману Бернулли.

Постоянныхъ жителей при заводѣ 150; рабочихъ было 65 чел. Къ заводу принадлежитъ рудниковъ—2. Въ 1872 г. добыто желѣзныхъ рудъ не было.

Въ заводѣ находится: доменныхъ печей — 2; воздуходувная машина о двухъ цилиндрахъ—1; наливное колесо, для приведенія въ движеніе какъ воздуходувной машины, такъ и другихъ механизмовъ въ 20 силъ — 1; механическая фабрика и надъ нею модельная—1; вагранокъ—2; кричныхъ горновъ—2; кричный молотъ—1; кузнечныхъ горновъ—6; самодувныхъ горновъ, для расплавки мѣди и проч.—2; литейная она же и формовочная—1.

Въ теченіи всего года:

переплавлено чугуна въ крошьяхъ и плитахъ	16,318 п. 20 ф.
отлито разныхъ чугунныхъ издѣлій	8,442 „ 37 „
получено чугуна въ крошьяхъ и плитахъ	5,039 „ 35 „
употреблено чугуна на приготовленіе желѣза	1,112 „
приготовлено желѣза на кричныхъ горнахъ и передѣлано въ издѣлій	861 „ 31 „
выжжено угля и употреблено на чугуно-литейное и желѣзодѣлательное производство	963 ¹ / ₄ короб.

3. Авердскій мѣди-плавильный заводъ.

Находится Тифлисской губернии и уезда, въ Лорійскомъ приставствѣ, на землѣ помѣщиковъ князей Аргутинскихъ-Долгоруковыхъ (нынѣ уступленной казнѣ) и состоитъ въ пользованіи Товарищества рудопрмышленниковъ, большая часть выходцевъ изъ Турціи. При немъ народонаселенія 387 душъ.

На горнозаводскихъ работахъ рабочихъ было 197 чел.

„ вспомогательныхъ „ „ „ „ „ „ 63 „

260 „

Къ заводу принадлежитъ рудникъ 1

Руды добыто 141,300 п.

Въ заводѣ находится: стойлъ (фуликовъ) цилиндрическихъ для пожога руды—80; шахтныхъ печей для плавки на черную мѣдь—3; шпейзофенъ для очистки черной мѣди—1; точчая—1; турбина—1; вентиляторовъ—2; паровая машина въ 8 силъ—1.

Въ теченіи всего года:

проплавлено мѣдныхъ рудъ 128,130 п.

Содержаніе въ нихъ мѣди отъ 3 до 5%.

выплавлено чистой мѣди 5,154 „ 22 ф.

изъ коей передѣлано въ посуду 1,500 „

Употреблено угля для пожога и плавки рудъ 6,050 короб.

компаніи рудопрмышленниковъ изъ грековъ и армянъ. Народонаселенія при немъ 130 душъ м. п. и 100 женскаго. Рабочихъ было 55 чел. Къ заводу принадлежатъ 2 дѣйствующихъ рудника.

Рудъ добыто..... 3,950 п.

Въ заводѣ находится: стойлъ цилиндрическихъ рудообжигательныхъ—15; печей для плавки на черную мѣдъ—2; гармахерскій горнь—1.

Въ теченіи заводскаго года:

проплавлено рудъ, въ томъ числѣ добычи прежнихъ лѣтъ..... 13,632 п.

Содержаніе въ нихъ мѣди 8%.

получено мѣди..... 1,354 , 34 ф.

передѣлано мѣди въ посуду..... 320 ,

употреблено угля для пожога и плавки рудъ..... 1,265 корб.

Движущихъ машинъ: наливное колесо въ 2 силы..... 1

8. Новоадискій мѣдиплавленнй заводъ.

Находится въ Елисаветпольской губерніи, въ Зангезурскомъ уѣздѣ, на казенной землѣ и принадлежитъ прусско-подданному Людвигу Мельману. Народонаселенія при немъ нѣтъ. Рабочихъ было 12 чел.

Къ заводу принадлежатъ: дѣйствующихъ рудниковъ..... 2

Въ 1872 году добыто рудъ..... 1,100 п.

Въ заводѣ находится: стойлъ рудообжигательныхъ—6; печь мѣдиплавленнй—1; горнь для очистки мѣди—1. Въ 1872 г. плавка не производилась.

9. Пирдоуданскій мѣдиплавленнй заводъ.

Находится въ Елисаветпольской губерніи, въ Зангезурскомъ уѣздѣ, на казенной землѣ и принадлежитъ компаніи грековъ рудопрмышленниковъ. Народонаселенія при немъ нѣтъ. Рабочихъ было: на горнозаводскихъ работахъ—2 и на вспомогательныхъ—1. Къ заводу принадлежатъ: дѣйствующихъ рудниковъ—2 и не дѣйствующихъ—4.

Въ 1872 году добыто руды..... 850 п.

Среднее содержаніе въ ней мѣди 14%.

Въ заводѣ находится: стойлъ рудообжигательныхъ—6; печей мѣдиплавленнйхъ—1 и горновъ для очистки мѣди—2.

Въ теченіи года:

проплавлено руды..... 783 п.

получено черной мѣди..... 102 ,

поступило въ очистку..... 101 ,

получено чистой мѣди..... 61 ,

употреблено дровъ..... 110 с.

выжжено угля..... 21½ кор.

Движущихъ машинъ..... 1

10. Кавартскій мѣдиплавленнй заводъ.

Находится въ Елисаветпольской губерніи, въ Зангезурскомъ уѣздѣ, на землѣ наслѣдниковъ Насыръ-Султана и Наджаф-бека и принадлежитъ компаніи грековъ рудопрмышленниковъ. Народонаселенія при немъ 48 д. м. п.

Рабочихъ было: на горнозаводскихъ работахъ..... 161 чел.

вспомогательныхъ..... 76 ,

237 ,

Къ заводу принадлежить: дѣствующихъ рудниковъ—7 и не дѣствующихъ—15.

Въ теченіи года добыто руды..... 26,530 п.

Среднее содержаніе въ ней мѣди 10%.

Въ заводу находится: стойлъ рудообжигательныхъ—55; печей мѣди плавильныхъ—5 и горновъ для очистки мѣди—3.

Въ теченіи года:

поступило мѣдныхъ рудъ въ обжогъ 27,440 п.

получено обожженной руды..... 26,426 „ 20 ф.

проплавлено обожженной руды..... 26,811 „

получено черной мѣди..... 3,664 „

чистой мѣди..... 3,091 „

употреблено дровъ..... 11 куб. с.

выжжено и употреблено угля..... 3,400 короб.

Движущихъ машинъ: наливныхъ колесъ въ 2 силы—2.

11. Гализурскій мѣди плавильный заводъ.

Находится въ той же мѣстности, на землѣ частныхъ лицъ Меликъ-Степановыхъ и Меликъ-Нарсадановыхъ и принадлежить самимъ землевладѣльцамъ. Народонаселенія при немъ 12 д. м. п.

Рабочихъ было: на горнозаводскихъ работахъ..... 35 чел.

и вспомогательныхъ..... 17 „

52 „

Къ заводу принадлежить: дѣствующихъ рудниковъ—3 и не дѣствующихъ—11.

Въ теченіи года добыто руды..... 22,242 п. 20 ф.

Среднее содержаніе въ ней мѣди 10%.

Въ заводу находится: стойлъ рудообжигательныхъ—21; печь мѣди плавильная—1 и горнъ для очистки мѣди—1.

Въ теченіи года:

поступило въ обжогъ руды..... 20,750 п.

получено обожженной руды..... 19,301 „ 10 ф.

проплавлено обожженныхъ рудъ 17,461 „

получено черной мѣди..... 3,134 „ 30 „

чистой мѣди..... 2,253 „ 25 „ 50 з.

употреблено дровъ..... 18 куб. саж.

Движущихъ машинъ: наливныхъ колесъ для привода 2 клинчатыхъ мѣховъ въ 2 силы—2.

(Дашкесанскій мѣди плавильный заводъ съ принадлежащими къ нему рудниками въ 1872 году не дѣствовалъ, а отъ заводчиковъ Азаракскаго, Ахтальскаго и Катарскаго свѣдѣній не доставлено).

12. Гализурскій квасцовый заводъ.

Находится въ Елисаветпольской губерніи и уѣздѣ, въ 66 вер. отъ Дашкесанскаго кобальтоваго завода. Мѣсторожденіе квасцоваго камня принадлежить казнѣ, самое же производство и продажа квасцовъ состоитъ въ откупномъ содержаніи у коллежскаго асессора Мирзоева за плату въ годъ по 7,850 руб.

По случаю позднего принятія завода въ 1872 году добыто всего двѣ кубическія сажени квасцоваго камня, изъ коего получено 240 пуд. квасцовъ.

13. *Кубанскій каменноугольный рудникъ.*

Находится въ Кубанской области, въ верховьяхъ рѣки Кубани, на казенной землѣ и состоитъ въ разработкѣ на коммерческомъ правѣ у горнаго инженера Пиленко. Изъ него въ теченіи 1872 года добыто угля 140,000 пуд., рабочихъ было до 40 чел., пудъ угля обошелся до 6³/₄ коп.

14. *Карадагскій пріискъ горючаго сланца.*

Находится въ Гунибскомъ округѣ Средняго Дагестана и разрабатывается войсками.

Добыто сланца 51,080 пуд. 31 ф.

15. *Разработка торфяниковъ въ Дагестанской области.*

Разработка производилась въ 15 вер. отъ Хунзахскаго укрѣпленія на Ханскомъ покосѣ, называемомъ Матласъ; въ теченіи года добыто до 670 куб. саж. торфа. На добычу одной кубич. саж. задолжалось рабочихъ 8 чел.

16. *Нефтяные источники Терской области.*

а) Источники Терскаго казачьяго войска.

На трехъ нефтяныхъ группахъ, занимающихъ 7,700 кв. саж. пространства, дѣйствуютъ 67 колодезь.

Изъ нихъ добыто нефти: на Грозненской группѣ колодезь }
Мамакаевской } 22,494 п.
Карабулакской }

Задолжалось рабочихъ 30 чел.

Источники эти находятся въ откупномъ содержаніи и приносятъ войску ежегоднаго дохода 13,615 руб.

Получаемая нефть частью продается въ сыромъ видѣ, а частью обрабатывается на мѣстѣ. Обработка нефти производится на заводѣ г. Мирзоева, въ которомъ устроены одинъ перегонный кубъ въ 120 вед. вмѣстимости; изъ пуда нефти получается 12 фунтовъ фотогена и 2 фунта петролеума; въ теченіи года получено фотогена 1626 пуд. и петролеума 150 пуд. Продукты продаются на мѣстѣ: ведро фотогена отъ 3 до 4 руб., петролеума отъ 4 р. 50 к. до 6 р., сырой нефти отъ 60 к. до 1 р.

б) Брагунскіе нефтяные источники.

Принадлежать князьямъ Тайназовымъ и обществу аула Брагуны и разрабатываются арендаторомъ съ платою въ годъ по 1400 руб. сер. Колодезь устроено 100; добыто нефти 6750 п.; задолжалось рабочихъ 10 чел.

в) Беноевскіе источники.

Принадлежать обществу аула Беноя. Добыча на этихъ источникахъ въ 1872 году не производилась.

Производительность всѣхъ нефтяныхъ источниковъ Терской области простиралась до 29,244 п. 15 ф.

17. *Нефтяные источники Южнаго Дагестана.*

а) Беринскіе и Джемикевскіе источники.

Принадлежать казѣ и находятся въ откупномъ содержаніи за 100 руб. ежегодной платы. Колодезь устроено 20; добыто нефти 543 п.

б) Нафть-Кутанскіе источники.

Принадлежать капитану Гатамъ-беку и разрабатываются арендаторомъ съ платою въ годъ по 300 р. Колодцевъ устроено 13; добыто нефти 916 п.; задолжалось рабочихъ 4 чел.

в) Башлыгскіе источники.

Принадлежать жителямъ сел. Башлы; разрабатываются арендаторомъ за ежегодную плату 200 р. Колодцевъ устроено 84; добыто нефти 3527 пуд.; задолжалось рабочихъ 8 чел.

г) Тупсусъ-Кутанскіе источники.

Принадлежать капитану Абдуль-беку; разрабатываются арендаторомъ за ежегодную плату 200 р. Колодцевъ устроено 22; добыто нефти 2551 п.

18. Нефтяные источники Сьернаго Дагестана.

а) Гіакъ-Салганъ-Кутанскіе.

Принадлежать генераль-майору Шамхалу-Тарковскому. Колодцевъ устроено 5; добыто нефти 135 п.

б) Нафть-Кутанскіе.

Принадлежать Карабудахкентскому жителю Ахмедъ-Хану. Колодцевъ устроено 8; добыто нефти 1485 п.

Производительность всѣхъ нефтяныхъ источниковъ Дагестанской области простиралась до 9157 п.

19. Нефтяные источники Закубанскаго края.

а) Въ районъ Кубанскаго № 25 коннаго полка влизь ст. Хадыжинской.

Принадлежать Кубанскому казачьему войску, а право добыванія представлено Ивану Буракову за 100 руб. ежегодной платы. Колодцевъ устроено 4; добыто нефти 675.

б) На рѣкѣ Кудакъ.

Принадлежать наследникамъ графа Евдокимова. Право пользованія этими источниками, по 1 мая 1872 г., принадлежало Высочайше утвержденному попечительству надъ нефтянымъ промысломъ полковника Новосельцева, а съ 1 мая поступило въ арендное содержаніе дѣйствительнаго статскаго совѣтника Оттъ. Буровыхъ скважинъ устроено 14; добыто нефти 19,659 п.

Производительность всѣхъ нефтяныхъ источниковъ Кубанской области простиралась до 20,334 п.

Для обработки Кубанской нефти устроено три завода въ Кубанской области:

1) Заводъ, принадлежащій г. Новосельцеву, находится у самой Таманской бухты Керченскаго пролива, на мѣстѣ древней крѣпости—Фанагорія. Въ немъ устроено 10 перегонныхъ кубовъ, 10 холодильниковъ, 8 раздѣлительныхъ чановъ, 3 очистительныхъ аппарата и 2 резервуара для окончательнаго отстаиванія и охлажденія продуктовъ перегона. Кромѣ того при заводѣ имѣется 2 резервуара для храненія сырой нефти, двѣнадцати-силыная паровая машина для накачиванія воды въ холодильники, мастерская для приготовленія боченковъ

для перевозки очищенныхъ продуктовъ, сарай для храненияъ продуктовъ и зданіе для помѣщенія рабочихъ.

При перегонкѣ нефти получались слѣдующіе продукты: 1) легроинъ, 2) фотогенъ, 3) петролеумъ и 4) нефтяной деготь.

Продукты перегонки продавались на мѣсть по цѣнамъ за пудъ: легроинъ по 3 руб. 15 к., фотогенъ 3 р. 15 к., петролеумъ по 4 р. и нефтяной деготь по 60 коп.

2) Заводъ, принадлежащій г. Крюкову, находится въ г. Анапѣ; въ немъ установлено: одинъ перегонный кубъ вместимостью до 250 вед., одинъ холодильникъ и 1 очистительный аппаратъ.

3) Заводъ г. Корнѣева находится въ Тамани. Заводъ этотъ имѣетъ размѣръ и устройства тѣ же, что и у г. Крюкова.

Оба эти завода за недостаткомъ нефти не дѣйствовали.

20. Нефтяные источники Закавказскаго края.

Мирзанскіе, Ширакскіе и Эльдарскіе.

Находятся, Тифлисскаго губерніи, Сигнахскаго уѣзда, въ Ширакской степи и состоятъ въ откупномъ содержаніи у прусско-подданныхъ братьевъ Сименсъ за 4,500 руб. Здѣсь находятся: дѣйствующихъ колодцевъ 82 и буровыхъ скважинъ 29. Добыто нефти 82,132 п.; задолжалось рабочихъ 40 чел.

Для обработки нефти получаемой изъ этихъ источниковъ, въ штабъ-квартирѣ Царскіе-Колодцы устроенъ заводъ, принадлежащій гг. Сименсъ. При заводѣ находятся: перегонныхъ кубовъ 2, емкостью по 135 вед., 2 по 105 и 2 по 365 вед.; холодильниковъ 4; очистительный аппаратъ 1; очистительныхъ чановъ 2 и очистительный ящикъ для отстаиванія 1.

Въ теченіи года: переработано сырой нефти.....	76,967 п.
получено фотонафтиа.....	16,769 „ 35 „
„ бензина.....	2,214 „ 10 „
„ тяжелаго масла.....	2,864 „ 10 „
„ и остатковъ.....	40,983 „ 15 „

Задолжалось: кочеваровъ—2, рабочихъ—8 и дестилаторовъ—1.

21. Нефтяные промысла Бакинскаго губерніи, Дердентскаго градоначальства и Кайтаго-Табасаранскаго округа.

Они состояли въ откупномъ содержаніи у коллежскаго ассесора Мирзоева. Изъ нихъ добывалось нефти 1,395,114 пуд.

Нефть, добываемая изъ источниковъ Бакинскаго уѣзда, большую часть, перерабатывалась въ фотогенъ, на существующихъ при сел. Сураханяхъ въ г. Баку и его окрестностяхъ, 57 заводахъ, принадлежащихъ Закаспійскому Товариществу, откущику промысловъ г. Мирзоеву и другимъ частнымъ лицамъ. Въ теченіи 1872 г. на всѣхъ заводахъ получено фотогена до 500,000 п.; задолжалось рабочихъ 280 чел.

На казенныхъ промыслахъ Закавказскаго края въ 1872 г. добыто соли:

На Кульшинскомъ: брусковой.....	720,612 п.
мелкой.....	299,185 „

Дамблудское мѣдное мѣсторожденіе—известное со временъ грузинскихъ царей по производившейся тамъ добычѣ золотистаго серебра и золотистой мѣди, и оставленное вълѣдствіе частыхъ нападений со стороны Турокъ. Находится въ 12 верстахъ къ сѣверо-западу отъ Чатахскаго завода, въ имѣніи князей Орбеліани, коими, около 1830 годовъ, предприняты были работы для добычи рудъ и выплавки мѣди, но вълѣдствіе разныхъ неудачъ и затопленія шахтъ снова оставлено.

Въ 1872 году поиски возобновлены тифлискимъ гражданиномъ Фридрихомъ Гейнрихомъ и заложена штольня по простиранію руднаго прожилка, отъ 6 до 16 вершковъ толщиною. Прожилокъ заключается въ глинистомъ порфирѣ и состоитъ изъ смѣси мѣднаго и сѣрнаго колчедановъ, пестрой мѣдной руды, мѣдной сини и мѣдной зелени, и мѣстами содержитъ свинцовый блескъ и цинговую обманку. Длина штольни до 30 сажень, ширина отъ 1½ до 2-хъ, а вышина до 3-хъ аршинъ. Простираніе прожилка подъ 6-мъ часомъ къ востоку, а паденіе къ сѣверу подъ угломъ въ 30°.

Въ урочищѣ *Джрайоры*, въ имѣніи князя Джамбакуріанъ - Орбеліани, на правой сторонѣ рѣчки Джамбахча, въ конусообразномъ возвышеніи находится до 30 горныхъ выработокъ, разновременныхъ по происхожденію, и многихъ съ громадными отвалами, указывающими на значительную длину ихъ, или обширное внутреннее развитіе.

Въ отвалахъ выработокъ, вмѣстѣ съ синеватыми и зеленоватыми глинами, встрѣчаются: *мѣдная синь, мѣдная зелень, кусочки стекловатой мѣдной руды.*

Изъ болѣе сохранившихся выработокъ — шахтъ, одна возобновлена была въ 1868 году. Она проходитъ 4 сажени въ желтоватой, переходящей въ синеватую, глину плотнѣющей и какъ-бы переходящей въ глинистый порфиръ, пересѣкаемый на седьмой сажени своего протяженія по оплотнѣніи, прожилкомъ мѣдной зелени и красной мѣдной руды, толщиною отъ 1 до 2 вершковъ.

Направленіе выработки 8-мъ часомъ SO, простираніе прожилка 5-тъ часомъ NO, а паденіе его къ W подъ угломъ 25°. Глубина всей выработки 32 сажени. На 29-й сажени отъ устья шахты или не доходя 2½ сажень до забоя,—проходитъ другой рудный прожилокъ, тѣхъ-же размѣровъ, имѣющій простираніе 7 часомъ SO.

Шахта эта велась наклонно, съ кривыми и узкими проходами, безъ надлежащихъ крѣпленій и угрожала обвалами и въ 1870 году остановлена. Прочіе выработки обвалились или затоплены.

Въ 300 саженихъ къ сѣверу отъ выработокъ устроены 12-тъ греческихъ домиковъ, или сакль. При нихъ расположены—одна полуразвалившаяся азіатская мѣдиплавильная печь и одинъ очистительный такой-же горнъ, съ клинчатыми кожаными ручными мѣхами.

Два мѣдныхъ мѣсторожденія около казенныхъ селеній Когосъ и Ягданъ.

Одно находится верстахъ въ 12-ти къ сѣверо-сѣверо-западу отъ сел. Ягданъ, въ урочищѣ *Инакли-Дарсаси*, выше зимовника Агеракскихъ поселянъ, въ верховьяхъ ручья *Инакли-су*, вытекающаго изъ подошвы возвышенности Карауль-тапа.

Залегаютъ въ одномъ изъ отроговъ горы Галуртъ и обнажаются неглубокимъ разносомъ на горизонтѣ водъ ручья Инакли-су, въ лѣвомъ берегу, гдѣ и представляетъ вертикально падающую жилу *мѣднаго колчедана* въ 8 вершковъ толщиною, простирающуюся на NO подъ $12\frac{1}{2}$ часомъ.

Другое находится къ сѣверо-сѣверо-востоку отъ селен. Ягданъ, въ урочищѣ *Шеблуга-Дариси*, по теченію ручья *Арехашианъ-су*, на лѣвомъ берегу сего послѣдняго. Оно развѣдывалось двумя наклонными шахтами; одна глубиною 2 сажени, а другая глубиною $1\frac{1}{2}$ аршина. Въ стѣнахъ, или бокахъ, этой послѣдней встрѣчаются вкрапленные зерна и пятна мѣднаго и сѣрнаго колчедановъ, по направленію которыхъ, около 6 часовъ NO, простирается и выработка. Такія-же зерна видны и въ отвалахъ обоихъ выработокъ.

Близъ сел. Керинжъ на лѣвой сторонѣ рѣки Дебеда-чай противу селенія Икачать, вверхъ по теченію, далѣе селенія Узунляръ.

Признаки *мѣдной руды* находятся въ двухъ, почти параллельныхъ ушеляхъ: *Загъ-дара* и *Цопъ-дара*, лежащихъ одно отъ другаго въ одной съ четвертью верстѣ.

Мѣстность *Загъ-дара*—высокая плоская возвышенность, имѣющая отъ множества родниковъ видъ болота, стѣсняющаго разработку. Здѣсь за самое мѣсторожденіе принимается разложившаяся огненная порода, окрашенная желѣзною охрою, происшедшую отъ вывѣтриванія сѣрныхъ колчедановъ. Въ этихъ породахъ заложены двѣ старыя выработки и семь новыхъ; между послѣдними одна горизонтальная штольня имѣетъ около 40 саж. длины.

Мѣсторожденіе *Цопъ-дара* находится въ особомъ ущельѣ, въ $1\frac{1}{4}$ верстѣ къ востоку отъ предыдущаго, и представляетъ только въ одномъ мѣстѣ обнаженіе зеленокаменнаго порфира, проникнутаго въ разныхъ направленіяхъ прожилками сѣрнаго и мѣднаго колчедановъ. Мѣстность болѣе удобна къ производству развѣдочныхъ работъ, но оба никѣмъ не разрабатываются. Оба эти мѣсторожденія были осмотрѣны горнымъ инженеромъ Вальбергъ.

На казенной землѣ въ горѣ *Кошакаръ*, въ верховьяхъ Чинахчинской рѣчки, на востокъ отъ Сиси-маданскаго мѣдиплавильнаго завода (что въ Александропольскомъ уѣздѣ Эриванской губерніи) *мѣдное мѣсторожденіе* обнажено на 12 сажень въ длину и $\frac{1}{2}$ сажени въ ширину; въ обнаженіи заложена шахта глубиною 2 сажени. Шахта проходитъ по плотному глинистому порфиру, изрѣдка содержащему зерна сѣрнаго и мѣднаго колчедановъ, которые, съ значительною примѣсью мѣдной сини и мѣдной зелени, попадаютъ и въ отвалахъ этой шахты.

Мѣдное мѣсторожденіе въ урочищѣ Заманлу, на лѣвомъ берегу рѣки Бамбакъ, развѣдывалось частными рудопрмышленниками въ двухъ мѣстахъ:

Одна выработка заложена была на 150 сажень выше уровня лѣваго берега рѣки Бамбакъ, противъ впаденія въ правый ея берегъ рѣчки Сиси-су и въ 2-хъ верстахъ къ западу отъ Сиси-маданскаго мѣдиплавильнаго завода. Она представляетъ штольню длиною въ 36 сажень. Штольня проходитъ: первая 12 саж. отъ забоя въ осмыи горы, потомъ 8 сажень въ обломочномъ и полуразрушенномъ конгломератѣ, 4 сажени въ полуразрушенномъ глинистомъ порфирѣ и наконецъ въ плотномъ глинистомъ порфирѣ. Этотъ послѣдній из-

рѣдка является проникнутымъ сѣрнымъ колчеданомъ, или заключаетъ отдѣльныя зерна и скопленія зеренъ сѣрнаго и мѣднаго колчедановъ.

Другая развѣдочная выработка въ урочищѣ Заманлу, такая-же горизонтальная штольня; она лежитъ верстахъ въ 6-ти къ западу отъ предыдущей, вверхъ по теченію впадающаго съ лѣвой стороны въ рѣку Бамбакъ ручья Заманлу и заложена на горизонтѣ водъ этого послѣдняго, въ плотномъ глинистомъ весьма малооруденѣломъ порфирѣ. Главную массу оруденѣлости составляетъ сѣрный колчеданъ, рѣже попадаются зерна мѣднаго. Направление выработки, или штольни, одинъ съ половиною часъ NO, длина ея 2 сажени.

Въ настоящее время развѣдокъ не производится.

За южнымъ склономъ горы *Лальваръ*, находятся три богатые мѣдныя мѣсторожденія: *Алвердское, Шамблукское и Ахталеское*, извѣстныя со временъ грузинскихъ царей: первая два по производительности мѣди, а послѣднее по производительности серебра. По присоединеніи Грузіи къ Россіи, разработка этихъ мѣсторожденій и выплавки металловъ производились русскимъ правительствомъ; но скоро были оставлены. Въ настоящее время мѣсторожденія эти, съ устроенными при нихъ мѣдиплавленными заводами, принадлежатъ: первая два вышедшимъ изъ Турціи греческимъ рудопрмышленникамъ, на посессионномъ правѣ владѣнія, а послѣдній князьямъ Меликовымъ (мѣстороженіе) и Баратовымъ (заводъ). Проправляемая этими заводами руды состоятъ изъ мѣдныхъ колчедановъ, среднимъ содержаніемъ до 5%. Плавка ведется древнимъ азіатскимъ способомъ; дутье производится ручными деревянными клинчатыми мѣхами, за исключеніемъ Алвердскаго завода; гдѣ обжигъ руды уже производится въ большихъ кучахъ, съ полученіемъ сѣры, выплавка мѣди—въ шахтныхъ печахъ, очистка черной мѣди—въ шпейзофенѣ, въ которые (печи и шпейзофенъ) воздухъ доставляется вентиляторомъ, приводимымъ въ движеніе турбиною.

Телавскаго уѣзда.

Въ имѣніи князя *Давида Александровича Чавчавадзе*, въ лѣсу, въ 5-ти верстахъ къ сѣверо-востоку отъ селенія Артаны, въ первыхъ предгорьяхъ урочища *Мачхаури*, на лѣвомъ берегу ручья *Мачхаурецкаго*, встрѣчаются признаки рудоносности въ выдающейся скалѣ кровельныхъ сланцевъ, совкрапленными зернами сѣрнаго и мѣднаго колчедановъ.

Сланцы эти прорѣзаны прожилкомъ бѣлаго кварца, со вкрапленными зернами и кристаллами сѣрнаго и мѣднаго колчедановъ. Простираніе прожилка 6 часовъ O, а паденіе подъ угломъ 30° къ S.

По тому-же ручью, въ 50 саженьяхъ къ сѣверо-востоку, вверхъ, видно другое проявленіе, состоящее изъ прожилка мѣднаго колчедана въ $\frac{1}{2}$ вершка толщиною, заключеннаго въ глинистыхъ сланцахъ. Простираніе прожилка 6 часовъ O, паденіе почти вертикальное.

Мѣдное мѣстороженіе князей *Кораловыхъ въ урочищѣ Ахотисъ-Хеоба*, находится въ 25 верстахъ къ сѣверу отъ селенія Артаны, на землѣ князей *Кораловыхъ*, въ урочищѣ *Акота* или *Ахотисъ-Хеоба*. Бока ущелья *Ахотисъ-Хеоба* состоятъ: изъ пластовъ глинистыхъ сланцевъ, прорѣзанныхъ жилами и прожилками бѣлаго кварца.

Заключающееся между этими сланцами, мѣстороженіе представляетъ

пластовую жилу мѣднаго колчедана толщиною до одного аршина. Простирание жилы 6 часовъ О, падение подъ угломъ 30° къ Н.

Внизъ по течению праваго берега Дидожеви, у подошвы горы Келауръ-сери встрѣчается другое проявление рудоносности—тонкіе глинистые сланцы проникнутые сѣрнымъ колчеданомъ и прожилками мѣднаго колчедана.

Для устройства мѣднсплавленнаго завода при мѣсторожденіи Ахотисъ-хеоба нѣтъ мѣста; но верстахъ въ 6 или 8 ниже мѣсторожденія, на площадкѣ называемой Царицино, пристанище весьма достаточно. Тутъ-же произрастаетъ до 10 т. десятинъ превосходнаго, принадлежащаго тѣмъ-же князьямъ Кораловымъ, лѣсу и удобно провести изъ Ахотисъ-цхали, для дѣйствія механизмовъ, воду. Но проводъ дороги отъ мѣсторожденія до этой площадки довольно труденъ и потребуетъ издержекъ.

Мѣдныя мѣсторожденія на казенной землѣ, близъ деревни Пшавели, находятся въ ущельяхъ, или урочищахъ: Чичакомъ—одно, Консона или Консцхона—другое, и въ Соборіо съ Швиидуваномъ—третье, именами которыхъ названы и самыя мѣсторожденія.

Первое, въ урочищѣ Пшашаку или Чичаку, отстоитъ отъ деревни Пшавели въ 12 верстахъ, по направленію 4-хъ часовъ къ сѣверо-востоку, въ лѣсистыхъ предгорьяхъ. Оруденность здѣсь обнажается въ выдающемся утесѣ лѣваго берега Чичаку-схеви, почти въ самомъ руслѣ рѣчки. Утесъ состоитъ изъ глинистыхъ сланцевъ, прорѣзанныхъ тонкими прожилками кварца съ мѣднымъ колчеданомъ; простирание этихъ прожилковъ 10 часовъ SO, падение подъ угломъ 30° къ NO.

Саженьхъ въ 40 выше къ сѣверо-востоку, въ томъ-же берегу Чичако-цхали, снова видны прожилки мѣднаго и сѣрнаго колчедановъ, заключающіеся въ круто падающихъ пластахъ глинистыхъ сланцевъ.

Второе мѣсторожденіе, Консцхона, находится въ другомъ ущельи и отстоитъ въ 10 верстахъ отъ селенія Пшавели по направленію 3-хъ часовъ къ сѣверо-востоку, въ ущельи Консцхона, на правомъ берегу рѣчки Консцхонисъ-цхали. Здѣсь, въ кровельныхъ сланцахъ, проходитъ кварцевая жила съ кристаллами и гнѣздами мѣднаго и сѣрнаго колчедановъ. Простирание кварцевой жилы 5 часовъ къ NO, а падение къ S подъ угломъ 30°. Толщина жилы до 1½ аршина.

Саженьхъ въ 50 выше, въ правомъ-же берегу той-же рѣки, обнажается опять кварцевая жила, толщиною 8 вершковъ; она проходитъ параллельно слоеватости сланцевъ, содержа сѣрный и прожилки мѣднаго колчедановъ. Простирание жилы 8½ часовъ къ NW, а падение почти вертикальное.

Мѣсторожденіе это, по значительному скопленію мѣдныхъ колчедановъ, обнажающихся безъ всякихъ развѣдокъ, заслуживаетъ вниманія. Самая мѣстность благопріятна: для заложения горизонтальныхъ выработокъ, для устройства завода и для продолженія колесной дороги отъ Алазани къ мѣсторожденію. Вблизи растущіе въ изобиліи лѣса весьма хорошо сохранены.

Третье мѣсторожденіе, въ урочищѣ Соборіо, въ 18 верстахъ отъ деревни Пшавели по направленію 2-хъ часовъ къ сѣверо-востоку, по обѣимъ сторонамъ рѣчки Соборіо-цхали. Здѣсь, въ глинистыхъ сланцахъ, съ тончайшими кварцевыми прожилками, заключаются прослойки и зерна мѣднаго и сѣр-

наго колчедановъ. Простирание рудо-содержащихъ сланцевъ 9 часовъ къ SO, падение почти вертикальное. Мѣстороженіе обнажается въ обоихъ берегахъ рѣчки: въ правомъ почти при самомъ руслѣ у подошвы горы Соборіо-Дагъ, прослойками колчедановъ. Почти по всему протяженію, до 18 верствъ, тянется обширный двѣственный дѣсь.

Мѣстороженія нефти въ Телавскомъ уѣздѣ находятся въ имѣніи князей Эристовыхъ:

а) *Въ урочищѣ Шуагеристъ*, между родникомъ Уквадабисъ-цхари (безсмертный) съ западной стороны, и оврагомъ Кочиброла-хеви съ восточной стороны, въ 12 верстахъ къ сѣверо-западу отъ сел. Кистаури.

б) *Къ западу отъ горы Бочермисъ-тави*, въ 12 верстахъ къ востоку отъ деревни Бочерма.

в) На западномъ склонѣ Утгоурской горы, въ 5 верстахъ къ востоку отъ той-же деревни Бочерма; а въ самой деревнѣ Бочерма небольшой фотогоновой заводъ.

Свѣдѣнія объ этихъ нефтяныхъ мѣстороженіяхъ изложены въ IV томѣ записокъ Кавказскаго Отдѣленія Русскаго Техническаго Общества, за 1871—1872 годъ.

Соляные источники находятся въ имѣніи князя Тато Макаева, близъ Пшавской деревни Ботко, на правомъ берегу рѣчки Іоры, не далеко отъ поселенія Гомборы.

Бурый уголь встрѣчается въ имѣніи князей Макаевыхъ, въ 7 верстахъ отъ поселенія Гомборы, близъ Чопарскаго поста и духана, гдѣ кромѣ попадающихся въ оврагѣ кусковъ бурога угля, обнажается круто падающій пласть его до 8 вершковъ толщиною, простирающійся подъ 12 часомъ N.

Сигнахскаго уѣзда.

Мѣстороженія нефти, или выходы ея на дневную поверхность въ Сигнахскомъ уѣздѣ извѣстны:

а) въ 40 верстахъ къ сѣверо-западу отъ города Сигнаха: въ *Джемитскомъ мѣсу*, между деревнями: Череми, Ахашены, Джемиты, Кандаури и Какабети;

б) въ 35 верстахъ къ юго-западу отъ Сигнаха, въ *урочищѣ Набамбреби*, въ оврагѣ Чиліанъ-хеви, или Набамбреби-хеви;

в) въ 55 верстахъ отъ Сигнаха, къ юго-западу, на правомъ берегу рѣчки Іоры, въ *урочищѣ Капичи*;

г) въ 15 верстахъ къ сѣверо-западу отъ нихъ, на правомъ-же берегу Іоры, въ *урочищѣ Байды*, въ двухъ мѣстахъ;

д) въ 12 верстахъ къ сѣверу отъ нефтяныхъ источниковъ Капичи и въ 5 верстахъ къ югу отъ таковыхъ-же въ Байды, на правомъ берегу, въ *оврагѣ Кидурма*;

е) въ 5 верстахъ отъ праваго берега рѣчки Іоры, противу бывшей деревни Такли, въ *отрогѣ горы Чабанъ-дагъ*, именуемомъ *Ахтаханъ-Басила* въ двухъ мѣстахъ.

Болѣе обильные нефтью нефтяные источники, доставляющіе для обработки свою нефть на фотогоновый заводъ въ поселеніе Царскіе-Колодцы—расположены въ окрестностяхъ этого поселенія; отстоятъ отъ него: *Ширакскіе*

въ 30 роретахъ, *Эмирскіе* въ 45 верстахъ, по обѣимъ сторонамъ Юры, *Мирчанскіе* въ 15 верстахъ и *Ильинскіе* въ 8 верстахъ.

Бурый уголь. Рыхлый и слоистый, или листовый, пластъ его, достигающій до 14 вершковъ толщиною, встрѣчается близъ нефтяныхъ источниковъ въ *урочищахъ Капичи и Кидурма*. Простираніе его къ W подь 6-мъ часомъ, а паденіе къ N подь угломъ въ 30° и болѣе.

Свѣдѣніе обо всѣхъ этихъ нефтяныхъ источникахъ и фотогеновомъ заводѣ братьевъ Сименсъ изложены въ IV томѣ записокъ Кавказскаго Отдѣленія Русскаго Технич. Общества, за 1871—1872 годъ.

Елисаветпольской губерніи въ Елисаветпольскомъ уѣздѣ.

Мѣсторожденіе Кобальтоваго блеска находится на правой сторонѣ рѣчки Качкаръ-чай, въ 720 саженьяхъ по прямому направленію къ сѣверо-востоку отъ каменнаго моста, черезъ рѣчку Качкаръ-чай, въ 5-ти верстахъ ниже поселенія нижній *Дашкесанъ*, въ полутора верстѣ къ востоку отъ самой рѣчки Качкаръ-чай. Оно заключается въ массѣ серпентина, встрѣчающагося на соприкосновеніи магнитнаго желѣзняка съ фельзитомъ, и содержитъ иногда скопленія гранатовъ, пирона, примазки и вкрапленности кобальтовыхъ цвѣтовъ, гнѣзда кобальтоваго блеску, а иногда и мѣднаго колчедана. Висячій бокъ мѣсторожденія фельзитъ, лежащій—магнитный желѣзнякъ; на соприкосновеніи коихъ и производятся какъ поиски, такъ и добыча кобальтоваго блеска. Общее простираніе мѣсторожденія, равно какъ и породъ составляющихъ висячій и лежащій бока мѣсторожденія, съ сѣверо-востока къ юго-западу подь 8-мъ часомъ, а уголь паденія 5° къ юго-востоку. Поиски рудъ и разработки мѣсторожденія и теперь производятся двумя штольнями и нѣсколькими зухъ-ортами—проходящими, какъ уже сказано, на соприкосновеніи фельзита и магнитнаго желѣзняка.

Желѣзныя руды встрѣчаются по обѣимъ сторонамъ рѣчки Качкаръ-чай, внизъ отъ каменнаго моста и отъ мѣдныхъ и кобальтовыхъ мѣсторожденій. Болѣе-же всего эти руды проявляются *между селеніями: нижній Дашкесанъ, Баянъ и Куци*—жителями коихъ, въ особенности двухъ первыхъ, производилась изъ этихъ рудъ выдѣлка желѣза, на простыхъ кузнечныхъ горнахъ. Въ этомъ удостовѣряютъ многочисленные выработки, отвалы шлаковъ, остатки горновъ и недавнее объ этомъ преданіе.

Въ *горѣ Дашкесанъ* во многихъ мѣстахъ встрѣчаются значительныя толщи *магнитнаго желѣзняка*, мѣстами совершенно чистаго, сплошнаго, иногда кристаллическаго, мѣстами-же въ смѣшеніи съ мѣднымъ и желѣзнымъ колчеданами и мѣдною зеленью.

Отдаленность лѣсовъ и слишкомъ крутая и гористая мѣстность, затрудняющая проложеніе колесныхъ дорогъ—для доставки горячаго матеріала и самую доставку,—служитъ главнымъ препятствіемъ къ водворенію здѣсь желѣзнаго производства; а проложеніе колесныхъ дорогъ, въ столь гористой мѣстности, требуетъ весьма значительныхъ денежныхъ затратъ.

Квасцовый камень встрѣчается около селеній Баянъ, Куци, мѣстами около Дашкесана. Но распространеніе его болѣе всего развито *на югъ отъ армянскаго селенія Загликъ*; гдѣ, составляя холмы, иногда гребни горъ, на извѣстномъ протяженіи, квасцовый камень достигаетъ толщины до 4 и болѣе

футовъ. Добыча этого камня производится на горѣ, въ двухъ верстахъ къ югу отъ селенія Загликъ, открытыми разработками, или разносами, а для выдѣлки изъ него квасцовъ, вблизи селенія Загликъ, устроенъ *квасцовый заводъ*.

Содержаніе квасцовъ въ квасцовомъ камнѣ простирается отъ 40 до 60%. Ежегодная добыча квасцовъ доходила до 4 и 5 т. пудовъ. Описаніе квасцового завода и квасцового производства весьма подробно изложено въ IV томѣ записокъ Кавказскаго Отдѣленія Русскаго Техническаго Общества, за 1871—1872 годъ.

Серебросвинцовое мѣсторожденіе находится въ восточной части Елисаветпольскаго уѣзда, въ урочищѣ *Мехмана*, по близости селенія *Джанъ-ятагъ*; оно представляетъ жилу толщиной до $1\frac{1}{4}$ аршина, состоящую изъ смѣси кварца и полевого шпата. Въ висячемъ боку жилы обнаруживается прижлокъ свинцоваго блеска, въ 2 вершка толщиной, а въ лежащемъ боку свинцовый блескъ съ примѣсью цинковой обманки толщиной въ 5 и 6 вершковъ. Между обоими прожилками въ видѣ нитей проходятъ тонкіе прожилки свинцоваго блеска. Простираніе жилы $6\frac{1}{2}$ часовъ къ W, а паденіе почти вертикальное къ S.

Мѣсторожденіе развѣдывается по простиранію наклонными шахтами, изъ коихъ верхняя имѣетъ 14 сажень глубины.

Для освобожденія выработокъ отъ воды ведется водо-отливная штольня, на 60 сажень ниже верхней шахты,—пройденная уже 16 саж. въ длину.

При мѣсторожденіи устроено 8 домиковъ, или сакль, для помѣщенія рабочихъ и кузницы; а въ одной верстѣ ниже мѣсторожденія расположенъ плавильный заводъ, состоящій изъ плетневаго сарая, съ навѣсомъ надъ азиатскою плавильною печью,—съ деревянными обтянутыми кожей, клинчатыми мѣхами. Вблизи печей устроены три домика—для помѣщенія рудопромышленниковъ и ихъ рабочихъ.

Мѣдныя мѣсторожденія.

Мѣдный рудникъ въ урочищѣ Сампасъ—лежитъ близъ сел. *Джанъ-ятагъ*, на правой сторонѣ ручья *Мехманъ-чай*; состоитъ изъ многихъ старыхъ и обвалившихся выработокъ, обнаруживающихся заросшими травой и лѣсомъ углубленіями и старыми рудничными отвалами.

Одна изъ такихъ, менѣе обвалившихся, выработокъ представляетъ шахту глубиною въ 30 сажень, заложенную по направленію $6\frac{1}{2}$ часовъ SO, проходящую черезъ нѣсколько пересѣкающихъ ея прожилковъ мѣдной сини и зелени. Издъ нею и около нея видны такіе-же выработки, или только оставшіяся отъ нихъ углубленія, въ отвалахъ коихъ замѣчаются признаки мѣдной сини и зелени, а мѣстами и мѣднаго колчедана.

Гюльятаское мѣдное мѣсторожденіе находится въ 125 сажняхъ къ югу сел. *Гюльятасъ*, на самой дорогѣ изъ селенія *Гюльятасъ* въ урочищѣ *Мехмана*. Оно обнажено шахтою глубиною 10 сажень, проходящею по восьми вершковой кварцевой жилѣ, содержащей мѣдную синь, мѣдный колчеданъ и отчасти мѣдную зелень. Простираніе жилы $10\frac{1}{2}$ часовъ NW и паденіе 30° къ SW.

Джанъ-ятагское мѣдное мѣсторожденіе (именуемое № 1) находится

на лѣвой сторонѣ ручья Джань-ятагъ, на возвышенности, влѣво отъ дорожки изъ сел. Гюльятагъ въ таковое-же Джань-ятагъ; обнажено шахтою на глубинѣ 4-хъ сажень, проходящею по направленію 1 часа NO—по полево-шпатовой жилѣ, содержащей мѣдную зелень до 3 вершковъ толщины. Простираніе жилы, 12 часовъ къ N, а паденіе вертикальное къ O.

Въ расширенномъ, до двухъ сажень, забой шахты обнаруживается три прожилка мѣдной зелени, каждый до трехъ вершковъ толщиной.

Джань-ятагское мѣдное мѣсторожденіе (именуемое № 2), находится въ 2-хъ верстахъ выше селенія Джань-ятагъ, по направленію къ горѣ Сампасъ, на лѣвой сторонѣ ручья Сампасъ-чай, —именуемаго здѣсь Джань-ятагъ-чай, въ урочищѣ Поповъ.

Устье выработки, имѣющей направленіе къ сѣверо-востоку, заложено на горизонтѣ воды ручья Сампасъ-чай, и вслѣдствіе затопленія ея — размѣры выработки и качество рудъ остаются неизвѣстными; по увѣренію-же заявителей, производившихъ здѣсь работы, глубина ея 4 $\frac{1}{2}$ саж. Въ глинистыхъ отвалахъ этой выработки, попадаются глинистые сланцы, содержащіе зерна сѣрнаго и мѣднаго колчедановъ.

Дашкесанское мѣдное мѣсторожденіе находится въ 3-хъ верстахъ къ сѣверо-западу отъ каменнаго моста черезъ рѣчку Кочкаръ-чай, на лѣвой сторонѣ этой рѣчки, выше селенія нижній Дашкесанъ, въ двухъ верстахъ по прямому направленію къ западу отъ самой рѣчки Качкаръ-чай, въ двухъ смежныхъ горахъ извѣстныхъ подъ общимъ названіемъ Кямандъ.

Объ горы простираются параллельно, въ направленіи отъ запада къ востоку и заключаютъ четыре рудничныя выработки: одну на самой вершинѣ большой горы, другую за южнымъ ея склономъ, третью въ логу къ сѣверо-востоку—и четвертую еще восточнѣе.

Въ первыхъ двухъ выработкахъ, или шахтахъ, обнажено мѣсторожденіе, состоящее изъ пласта песчаника проникнутаго красною мѣдною рудою, смѣшанною съ магнитнымъ и отчасти съ бурымъ желѣзнякомъ. Простираніе пласта отъ запада къ востоку, а паденіе къ сѣверу подъ угломъ 30°.

Кедабекское мѣдное мѣсторожденіе, составляющее четковую жилу мѣднаго колчедана, содержащаго до 6 и болѣе процентовъ мѣди, находится въ 50 верстахъ къ югу отъ Дзегамской почтовой станціи, — по дорогѣ изъ Тифлиса въ Елисаветполь, — въ 8 верстахъ къ югу отъ духоборскаго селенія Славянки, на лѣвой сторонѣ рѣчки Кедабегъ. Оно развѣдывается по простиранію тремя штольнями, изъ коихъ въ верхней производится разработка и добыча рудъ на трехъ различныхъ горизонтахъ, или этажахъ; эти разработки расположены въ одномъ овальномъ скопленіи мѣднаго колчедана, заключеннаго въ кварцитъ и представляющаго собою какъ-бы значительное рудное гнѣздо, или штокъ, изъ котораго ежегодно добывается отъ 300 до 500 тысячъ пудъ мѣдной руды.

Для обработки этой руды устроенъ *Кедабекскій мѣднотавиленинскій заводъ*.

Кедабекскій мѣдный и Дашкесанскій кобальтовый заводы имѣютъ телеграфное сообщеніе съ городомъ Елисаветполемъ.

Въ казенномъ лѣсу, на правой сторонѣ рѣчки Шамгоръ находится туннележащій мѣдный рудникъ, состоящій изъ старыхъ обвалившихся шахтъ. Одна изъ нихъ была заложена въ двухъ верстахъ отъ впаденія ручья Карачай въ рѣчку Кошкаръ-чай, составляющую притокъ рѣчки Шамхора.

Въ значительныхъ отвалахъ этой последней, поросшихъ травой и деревьями, встрѣчаются въ измельченномъ видѣ, между горными породами, примазки мѣдной сини и зелени, вѣроятно образовавшіяся отъ разрушенія мѣднаго колчедана, блески котораго встрѣчаются довольно рѣдко.

Мѣдное мѣсторожденіе вблизи духоборскаго селенія Славянки въ горахъ Башкентъ, склоны коей составляютъ выгоны и пастбищныя мѣста поселянъ Славянки. Оруденность обнаруживается примазками мѣдныхъ рудъ — сини и зелени; здѣсь существуютъ углубленія отъ весьма древнихъ обвалившихся горныхъ выработокъ—шахтъ и въ двухъ мѣстахъ находятся поросшіе уже травой значительные отвалы старыхъ шлаковъ, отъ мѣдной плавки. Развѣдка этого мѣсторожденія воспринята, по просьбѣ поселянъ Славянки на стѣсненіе ихъ выгоновъ и пастбищъ.

Въ 8 верстахъ къ западу отъ селенія Чердаклу, мѣдное мѣсторожденіе состоитъ изъ жилы мѣдной сини, зелени, стекловатой мѣдной руды и мѣднаго колчедана, толщиною отъ 4 до 10 вершковъ.

Простираніе жилы 11 часовъ къ NW, паденіе къ W подъ угломъ 25°. Оно развѣдывается четырьмя горизонтальными выработками и одною наклонною, углубляющеюся до 12 сажень, въ видѣ гезенга.

Проходящій вправо, отъ углубляющей выработки или гезенга, подъ третьимъ часомъ SW, до восьми сажень длиною—штрекъ пересекаетъ мѣсторожденіе.

Горизонтальныя выработки или штольны (развѣдочныя) соединены между собою какъ для провѣтриванія, такъ и для лучшаго изслѣдованія мѣсторожденія штреками и квершлагами.

При мѣсторожденіи устроены 4 рудообжигательныя азіатскія цилиндрическія печи и сакли (помѣщеніе) для рабочихъ, а въ 100 саженьяхъ отъ выработокъ—одна азіатская плавильная печь, съ двумя кожаными клинчатыми мѣхами.

Мѣстность для заложения горизонтальныхъ выработокъ весьма удобна, но отсутствіе вблизи достаточныхъ казенныхъ лѣсовъ служить главнѣйшимъ затрудненіемъ къ развитію производства.

Въ этомъ-же уѣздѣ, близъ селеній: Куци-Сагутли, Башикъ, Мирзакъ и Зурнабадъ, находимы были признаки мѣдныхъ рудъ. Около сел. Баянъ—серебросвинцовыя, а между деревнями Сейфали и Пузгеръ — сурьмянистый свинцовый блескъ.

Въ Казахскомъ уѣздѣ.

Мѣдное мѣсторожденіе въ урочищѣ Армутлухъ, оно-же Танзуть, находится въ 40 верстахъ къ юго-западу отъ селенія Карадашъ и въ 25 верстахъ къ сѣверо-сѣверо-западу отъ почтовой станціи Караванъ-сарай (по дорогѣ изъ Тифлиса въ Эривань), и залегаетъ на обширной, возвышенной и плодородной, горной равнинѣ, мѣстами покрытой лѣсомъ. Оно развѣдывается двумя шахтами.

Одна изъ нихъ заложена къ сѣверо-востоку отъ задняго, или послѣдняго (отъ селенія) Карадашскаго зимовника, расположеннаго на лѣвомъ берегу рѣчки Хачъ-булагъ, въ лѣвомъ боку перваго отъ зимовника оврага, впадаю-

щемъ въ лѣвый берегъ этой рѣчки. На глубинѣ двухъ саженъ шахта эта раздѣляется на двѣ части. Одна, наклонная-же, направляется къ NO по оруденной порфировой породѣ. Оруденность замѣчается шириною въ одинъ аршинъ и состоитъ изъ сѣрнаго и мѣднаго колчедановъ. Другая вѣтвь этой шахты углубляется на $3\frac{1}{2}$ саженъ тоже наклонно въ противоположную сторону подъ угломъ въ 45° , по тонкимъ прожилкамъ тѣхъ-же колчедановъ.

Главное направление оруденности простирается подъ седьмымъ часомъ NW, спадаетъ въ SW подъ угломъ въ 20° . Шахта эта заложена почти на горизонтѣ воды, струящагося по оврагу безымяннаго ручья, и подвергается опасности быть затопленной въ случаѣ прибыли воды въ этомъ ручьѣ.

Другая шахта, глубиною 10 саж., съ круглымъ падениемъ, заложена выше первой, въ томъ-же оврагѣ, выше горизонта воды; проходитъ по той-же породѣ, содержащей разсыпанныя зерна и кристаллы сѣрнаго и мѣднаго колчедановъ.

Близость лѣса, простирающагося въ трехъ верстахъ отъ выработокъ и обиліе воды въ рѣчкѣ Хачъ-булагъ, прилегающей къ самимъ почти выработкамъ,—могутъ значительно содѣйствовать къ учрежденію здѣсь горнозаводскаго производства.

Мѣдное мѣсторожденіе въ 8 верстахъ къ юго-западу отъ деревни Борана лежитъ вблизи незначительной рѣчки Джаживанки и состоитъ изъ жилы полевошпатоваго порфира, толщиною въ 2 аршина. Оруденность жилы составляетъ кирпичная мѣдная руда съ мѣдною зеленью и, весьма рѣдко, съ мѣднымъ колчеданомъ—перемѣшанныхъ между собою и доходящихъ до 8 вершковъ толщиною. Простирание жилы къ юго-востоку подъ 8-мъ часомъ, а паденіе къ юго-западу подъ угломъ до 20° . Развѣдка этого мѣсторожденія производится двумя выработками, отстоящими одна отъ другой на 20 саженъ. Глубина первой изъ нихъ 25 саженъ, а второй 30 саженъ. Первая выработка на 10 саженъ своей длинѣ обвалилась и не небезопасна для входа. Вторая же явственно пересѣкаетъ вышеозначенное рудное мѣсторожденіе въ 8 вершковъ толщиною.

При мѣсторожденіи лѣсъ произрастаетъ въ изобиліи. Изъ устройствъ существуютъ: одна азіатская цилиндрическая печь, одна такая-же плавильная печь, съ двумя деревянными обтянутыми кожей клинчатыми ручными мѣхами и три сакли, для помещенія рудопромышленниковъ и ихъ рабочихъ.

Мѣдное мѣсторожденіе въ 2-хъ верстахъ отъ Делижанской почтовой станціи находится въ Делижанской лѣсной дачѣ, въ 100 саженяхъ вѣтвомъ отъ почтовой дороги изъ Тифлиса въ Эривань, на правой сторонѣ рѣчки Шамлу. Она залегаетъ въ глинистомъ порфирѣ, заключающемъ мѣдный колчеданъ толщиною отъ 5 до 12, а мѣстами до 16 вершковъ, и развѣдывается двумя наклонными штольнями. Нижняя изъ нихъ, при полноводіи рѣчки Шамлу, заливается водою; верхняя-же шестью саженями выше первой штольни и имѣетъ 20 саженъ длины, отъ 1-го до $1\frac{1}{2}$ аршина ширины, отъ $1\frac{1}{2}$ до 3 аршинъ вышины.

Мѣсторожденіе это, по свойству крутой гористой мѣстности, весьма удобно для разработки его штольнями. По обилію лѣса и близости рѣчки Шам-

ду, а равно и по удобству спуска рудъ внизъ, оно выгодно для устройства завода.

Содержаніе мѣди въ пудъ руды, по пробамъ Тифлисской горной Лабора-торіи, простирается до 3½ фунтовъ.

СТАТИСТИЧЕСКІЯ СВѢДѢНІЯ

о состояніи промышленности заводской и фабричной на Кав-казѣ и за Кавказомъ, въ 1873 году *).

ПО ТИФЛИССКОЙ ГУБЕРНІИ.

Въ заводской и фабричной промышленности губерніи въ 1873 году встрѣчаются нѣкоторыя измѣненія противу предшествовавшаго года. Въ гор. Тифлисѣ прекратили свое дѣйствіе заводы: 1 кожевенный, 4 свѣчныхъ, 9 мы-ловаренныхъ, 1 известковый, 1 макаронный, 12 кирпичныхъ, 1 пильный и 1 каретная фабрика; въ Тифлискомъ уѣздѣ 4 винокурен-ныхъ. Уменьшеніе заводовъ въ г. Тифлисѣ слѣдуетъ отнести къ отсутствію въ нихъ потребности, къ не-достатку сбыта при существованіи другихъ подобныхъ имъ заводовъ и къ дурному устройству упраздненныхъ заводовъ, которые не могли выдерживать конкуренціи съ другими лучшими.

Что-же касается до Тифлисскаго уѣзда, то при введеніи акцизной систе-мы, продолжать винокуреніе на закрытыхъ заводахъ, производившихъ его при незначительной, сравнительно, затратѣ, оказалось невыгодно, тѣмъ бо-лье, что съ одной стороны, домашняя выдѣлка вина изъ фруктовыхъ выжи-мокъ достаточно удовлетворяла потребность сельскаго населенія, а съ другой еще и потому, что въ Тифлисѣ, для котораго главнѣе всего существовали эти заводы, устроены оптовые склады вина и спирта, далѣе превосходящаго по качеству издѣлія закрытыхъ заводовъ. Впрочемъ закрытіе этихъ заводовъ не имѣло никакого вліянія ни на дѣятельность рабочаго класса, ни на эконо-мическое положеніе губерніи.

Введеніе акцизнаго устава привело, такъ сказать, въ систему и въ из-вѣстность табачныя и папиросныя фабрики, которыхъ въ 1873 году оказалось въ Тифлисѣ одиннадцать.

Вновь возникли заводы: въ Тифлисѣ 1 овчинный; въ Тифлискомъ уѣздѣ: 1 мѣдно-свинцовый, 7 кирпичныхъ, 4 черепичныхъ; въ Сигнахскомъ уѣздѣ—1 фо-тонестильный. Мѣдно-свинцовый заводъ устроенъ въ 12-ти верстахъ отъ Чатахс-каго чугунно-жельзнаго завода 1-го августа 1873 года и принадлежитъ Тифлиско-му жителю Готфриду Гейнриху. Заводъ этотъ находится на уроч. Дамблудъ, на зем-лѣ приобретенной владельцемъ у штабсъ-капитана князя Александра Дзамбаку-ріанъ-Орбеліани. Результаты его дѣятельности пока неизвѣстны. Фотонестильный заводъ въ Сигнахскомъ уѣздѣ, пользуясь нефтяными источниками съ Ширакской степи, произвелъ въ 1873 году около 40 т. пудовъ фотогена высшаго качества,

*) Почерпнуто изъ Всеподданнѣйшихъ Отчетовъ Начальниковъ губер-ній и областей Кавказскаго и Закавказскаго края.

цѣна котораго на заводъ 4 р. за пудъ. Обьютъ этого фотогена производится въ Тифлисъ и по Закавказскому краю. Замѣтнаго вліянія на благосостояніе губерніи вслѣдствіе открывшихся заводоѡ не усматривается, равнымъ образомъ не замѣтно ни упадка, ни усиленія или усовершенствованія заводоѡ и фабрикъ, оставшихся въ губерніи отъ прежнихъ лѣтъ.

Родъ фабрикъ и заводоѡ.	ВСЕГО ВЪ ГУБЕРН.			Родъ фабрикъ и заводоѡ.	ВСЕГО ВЪ ГУБЕРН.		
	Число фабрикъ и заводоѡ.	Сумма производимости.	Число рабочихъ		Число фабрикъ и заводоѡ.	Сумма производимости.	Число рабочихъ.
Гранильная.....	1	2,500	4	Чугунно-литейный..	1	26,000	14
Макаронная.....	1	3,000	15	Мѣдно-плавильныхъ	2	845,000	214
Хлопчато-бумажная.	1	8,000	32	Мѣдно-свинцовыхъ.	1	6,000	40
Табачныхъ.....	11	300,000	473	Чугунно-жельзныхъ	1	205,000	170
Бумажно тканная..	6	503,000	612	Сырныхъ.....	2	10,107	59
Шерстяныхъ издѣлій.....				32	10,060	—	
Кирпичныхъ.....	103	725,407	632	Винокуренныхъ....	85	45,504	68
Черепичныхъ.....	41	152,620	194	Шелкомотальныхъ..	10	1,300	49
Пильныхъ.....	41	28,950	290	Известковыхъ.....	13	6,820	42
Мыловаренныхъ...	6	13,074	45	Алебастровыхъ....	2	4,726	14
Гончарныхъ.....	29	17,146	61	Восковыхъ свѣчей.	1	2,870	—
Пивоваренныхъ....	7	8,900	67	Красильныхъ.....	12	2,828	—
Свѣчныхъ.....	2	800	16	Стекланный.....	1	7,440	—
Кожевенныхъ.....	27	37,355	126	Фотонезильныхъ..	1	160,000	50
Овчинныхъ.....	10	21,300	53	Каменотесныхъ....	3	300	3
Каретныхъ фабрикъ	13	47,000	113	Итого...	466	3,203,007	2320

ПО КУТАИССКОЙ ГУБЕРНІИ.

Въ губерніи заводоѡ и фабрикъ 28, не отличающихся, какъ видно изъ приводимой ниже вѣдомости, значительностію своей производительности, за исключеніемъ существующаго въ Сенакскомъ уѣздѣ казеннаго цементнаго завода, приготавлиющаго цементъ приблизительно на 150,000 руб. для Потійскаго порта. При этомъ не бесполезно присовокупить слѣдующія свѣдѣнія:

Никакихъ новыхъ металлическихъ мѣсторожденій въ губерніи въ теченіи 1873 года не открыто. Жители сел. Цедиси Рачинскаго уѣзда добываютъ желѣзо изъ рудника, находящагося въ горѣ на глубинѣ 60 саж. Значительное углубленіе рудника чрезвычайно затрудняетъ жителей въ добываніи желѣза, тѣмъ болѣе, что работы производятся безъ всякихъ приспособленій. Изъ незначительнаго количества добываемаго въ рудникѣ желѣза выдѣлываются мѣстными жителями различныя земледѣльческія орудія, сбываемыя въ ближайшихъ окрестностяхъ и въ гор. Кутаисѣ.

Въ семи верстахъ отъ Кутаиса близъ Гелатскаго монастыря находятся на казенной землѣ залежи мягкаго каменнаго угля, за разработку которыхъ принялось нѣсколько частныхъ лицъ изъ числа мѣстныхъ жителей.

Въ теченіе того-же 1873 года мѣстными жителями подано 5 заявленій

объ отводъ казенной земли для разработки каменно-угольныхъ мѣсторождений и отведено въ этомъ-же году 3 участка.

Во многихъ мѣстахъ губерніи существуютъ цѣлебные минеральные источники, изъ которыхъ болѣе извѣстны въ народѣ: 1) Накалакевскій источникъ, Сенакскаго уѣзда, близъ рѣки Техура; 2) источникъ сел. Учери, Рачинскаго уѣзда; 3) Цхалтуба въ 11-ти и 4) Руа въ 2 верстахъ отъ Кутаиса.

Изъ этихъ источниковъ только Накалакевскій былъ изслѣдованъ научнымъ образомъ, остальные-же химическому анализу подвергнуты не были.

Родъ фабрикъ и заводовъ.	ВСЕГО ВЪ ГУБЕРН.			Родъ фабрикъ и заводовъ.	ВСЕГО ВЪ ГУБЕРН.		
	Число фабрикъ и заводовъ.	Сумма производтельности.	Число рабочихъ.		Число фабрикъ и заводовъ.	Сумма производтельности.	Число рабочихъ.
Шелкомотальная фабрика.....	1	2,500	25	Цементный заводъ..	18	159,500	45068
Табачныхъ фабрикъ	1	—	—	Кирпичныхъ и гончарныхъ.....			
Винокуренныхъ заводовъ.....	2	15,857	582	Кожевенныхъ заводовъ.....	1	—	—
Уксусный заводъ...	1	40,000	7	Мыльныхъ.....	2	1,500	3
Водочный.....	1	2,200	7	Итого...	28	231,057	45701
Пильныхъ заводовъ	1	10,000	14				

ПО ЭРИВАНСКОЙ ГУБЕРНІИ.

О состояніи фабрично-заводской промышленности въ губерніи можно судить по нижеслѣдующимъ числовымъ даннымъ:

Родъ фабрикъ и заводовъ.	ВСЕГО ВЪ ГУБЕРН.			Родъ фабрикъ и заводовъ.	ВСЕГО ВЪ ГУБЕРН.		
	Число фабрикъ и заводовъ.	Сумма производтельности.	Число рабочихъ.		Число фабрикъ и заводовъ.	Сумма производтельности.	Число рабочихъ.
Воздѣлывающихъ животные продукты:				Винокуренныхъ....	30	21,204	63
Салотопенныхъ и свѣчныхъ.....	44	8,490	68	Красильныхъ.....	80	9,950	181
Мыловаренныхъ...	37	19,240	137	Табачныхъ.....	1	20,000	7
Кожевенныхъ.....	36	9,500	139	Обдѣлывающихъ ископаемые продукты:			
Выдѣлывающихъ растительные продукты:				Кирпичныхъ.....	13	20,675	57
Маслобойныхъ.....	258	44,015	666	Известковыхъ.....	16	8,476	61
Шелкомоталенъ....	1	50,000	60	Гончарныхъ.....	46	20,988	192
				Соляныхъ.....	2	60,000	30
				Жерновыхъ камней.	3	1,500	30
				Итого...	567	294,048	1641

ПО БАКИНСКОЙ ГУБЕРНИИ.

При весьма слабомъ развитіи въ губерніи фабричной и заводской промышленности заслуживаетъ вниманія только выдѣлка фотогена, которая, какъ по числу занятыхъ ею заводовъ, такъ и по суммѣ производства, занимаетъ первое мѣсто. Въ 1873 году произошло весьма замѣтное оживленіе этой промышленности вслѣдствіе увеличенія добычи сырой нести и удешевленія цѣны на нее. Число заводовъ въ теченіе года возрасло съ 52 до 62, количество выдѣланнаго фотогена съ 437, 941 до 848, 650 пудовъ.

Родъ фабрикъ и заводовъ.	ВСЕГО ВЪ ГУБЕРН.			Родъ фабрикъ и заводовъ.	ВСЕГО ВЪ ГУБЕРН.		
	Число фабрикъ и заводовъ.	Сумма производтельности.	Число рабочихъ.		Число фабрикъ и заводовъ.	Сумма производтельности.	Число рабочихъ.
Фотогеновые	62	1,059,580	607	Известковые	5	940	10
Шелкомотальные	166	100,340	517	Красильные	43	11,339	86
Салотопенные	2	364	7	Шелкоткальные	133	73,072	545
Кожевенные	44	32,891	183	Мыловаренные	5	1,200	5
Винокуренные	22	8,800	85	Мѣдные	91	112,000	300
Кирпичные	15	9,992	72	Оружейные	18	3,760	40
Гончарные	66	5,380	134	Итого	676	1,419,658	2591

ПО ЕДИСАВЕТПОЛЬСКОЙ ГУБЕРНИИ.

Въ 1873 году общее число фабрикъ и заводовъ въ губерніи простирается до 1654, выработавшихъ продуктовъ различныхъ производствъ на суммѣ 1,086, 631 руб.

По размѣрамъ и способамъ производства большая часть существующихъ въ губерніи фабрикъ и заводовъ должна быть отнесена къ категоріи кустарной промышленности. Крупныхъ заводовъ и фабрикъ производящихъ продукты болѣе или менѣе на значительныя суммы и съ значительнымъ числомъ рабочихъ, въ губерніи 12; остальные же за тѣмъ заводы и фабрики, со включеніемъ въ число ихъ и содержимыхъ жителями шелкомотальныхъ станковъ, производятъ на незначительную суммѣ и дѣйствуютъ помощію весьма небольшого числа рабочихъ рукъ.

Такое слабое развитіе фабричной и заводской производительности, какъ по числу отраслей производства, такъ и по числу самихъ заводовъ и размѣрамъ ихъ производства, не смотря на неисчерпаемыя богатства, которыми природа одарила различныя мѣстности губерніи, а также на вѣншія благоприятныя условія, въ которыя поставлена здѣсь возможность къ самой разнообразной производительной дѣятельности, — объясняется сколько полнымъ отсутствіемъ предпріимчивости въ мѣстномъ населеніи, подавляемой въ значительной мѣрѣ религіознымъ мусульманскимъ фанатизмомъ, столько же и отсутствіемъ съ одной стороны капиталовъ и кредита, основаннаго на рациональныхъ финансовыхъ началахъ, а съ другой спеціалистовъ, основательно

знакомыхъ съ той или другой отраслю технического производства. Кроме того, на слабое развитіе фабричной и заводской дѣятельности не мало вліяетъ младенческое въ губерніи состояніе ремесленного труда, имѣющаго важное значеніе во всякомъ фабричномъ и заводскомъ производствѣ. Число кузнецовъ, слесарей, мѣдно-литейщиковъ, столяровъ, токарей, плотниковъ и т. п. здѣсь крайне ограничено и при томъ искусство этихъ ремесленниковъ далеко не отличается удовлетворительностью. Работа этихъ ремесленниковъ не только страдаетъ отсутствіемъ отчетливости и прочности, но болѣею частію носитъ на себѣ явный отпечатокъ крайней неумѣлости, грубости и въ рѣдкихъ случаяхъ соответствуетъ своему назначенію.

Родъ фабрикъ и заводовъ.	ВСЕГО ВЪ ГУБЕРН.			Родъ фабрикъ и заводовъ.	ВСЕГО ВЪ ГУБЕРН.		
	Число фабрикъ и заводовъ.	Сумма производимости.	Число рабочихъ.		Число фабрикъ и заводовъ.	Сумма производимости.	Число рабочихъ.
Шелкомотальныхъ	913	394,835	1607	Винокуренныхъ	549	124,922	956
Шелкоткацкихъ	5	1,115	16	Загликскій квасцовый	1	3,000	300
Красильныхъ	52	6,240	96	Мѣдной посуды	8	2,150	26
Кожевенныхъ	36	15,145	135	Пивоваренныхъ	1	2,530	5
Кирпичныхъ	21	58,800	112	Табачныхъ	3	8,627	21
Мѣдиплавленыхъ	8	369,373	1826	Крупчатая турбинная мельница	1	90,000	5
Кобальтовыхъ	1	дѣйстви- ель.		Итого	1654	1,086,631	5264
Мыловаренныхъ	10	4,600	42				
Маслобойныхъ	41	4,750	97				
Гончарныхъ	4	560	20				

ПО СТАВРОПОЛЬСКОЙ ГУБЕРНІИ.

Фабрично-заводская промышленность въ губерніи подраздѣляется на три главныя группы:

1) *Группа, обрабатывающая растительные продукты.* Въ ней 2 фабрики и 1658 заводовъ. Большая часть этихъ заводовъ выдѣлываетъ растительное масло льяное и конопляное, крупу, муку крупчатую и обыкновенную товарную и простую, а также туземное виноградное вино, называемое чихиремъ. Всѣ эти фабрики и заводы самаго простаго устройства и приспособленія, за исключеніемъ одной вододѣйствующей крупчатой мельницы, принадлежащей землевладѣльцу — дворянину и единственной въ губерніи (она расположена въ поселкѣ Олимпіадовкѣ Ставропольскаго уѣзда), устроенной по новѣйшей системѣ. Винокуренные заводы — довольно капитальные и устроенные согласно требованіямъ этого производства. Обороты, производимые всеми фабриками и заводами этой группы, въ 1873 году простиралась до 920,057 рублей.

2) *Производительность второй группы, обрабатывающей продукты царства животнаго* на 359 заводахъ, простирается до нѣсколько высшей суммы, а именно до 978,417 рублей. Есть основаніе предполагать, что цифра эта значительно уменьшена или что производительность заводовъ этой группы могла бы быть развита до болѣе обширныхъ размѣровъ, такъ какъ, напр., все

население губернии носить кожаную обувь, а между тѣмъ заводы этой категории выдѣлываютъ коженнаго товара только на 163,137 руб. Отсюда ясно, что спросъ удовлетворяется на счетъ сырыхъ матеріаловъ, снятыхъ быть можетъ съ животныхъ родившихся въ Ставропольской губернии, но выдѣланныхъ въ Казанской. По скотобойному же дѣлу обороты доходять до 332 т., при чемъ имѣющийся въ губернии клеварный заводъ производитъ на 500 руб.

3) *Третья группа, обрабатывающая продукты царства ископаемаго* для удовлетворенія требованій строительнаго дѣла, каковы заводы: кирпичные, известковые и кафельный. Развитие заводовъ этой категории возможно только при необыкновенномъ развитіи торговли и вообще экономической жизни, на что едва ли можно было бы рассчитывать въ силу одного уже географическаго положенія губернии. Всѣхъ заводовъ въ этой группѣ насчитывается 81 и производительность ихъ простиралась въ 1873 году только до 104 т. руб.

Если число заводовъ и сумма ихъ производительности въ томъ году, сравнительно съ годомъ предшествовавшимъ ему, увеличилась, то это произошло не столько отъ развитія фабрично-заводской промышленности, сколько отъ болѣе точнаго собиранія о ней статистическихъ свѣдѣній.

Родъ фабрикъ и заводовъ.	ВСЕГО ВЪ ГУБЕРН.			Родъ фабрикъ и заводовъ.	ВСЕГО ВЪ ГУБЕРН.		
	Число фабрикъ и заводовъ.	Сумма производительности.	Число рабочихъ.		Число фабрикъ и заводовъ.	Сумма производительности.	Число рабочихъ.
Фабрики и заводы, обрабатывающіе растительные продукты:				Коженныхъ.....	42	163,137	181
<i>Фабрики.</i>				Сыромятныхъ.....	2	17,000	27
Табачная.....	1	29,000	9	Овчинодѣльныхъ (кушнерныхъ) ...	108	95,600	267
Водочная.....	1	4,950	4	Овчиношубныхъ ..	172	214,420	390
<i>Заводы.</i>				Клеварныхъ.....	1	500	2
Восковыхъ свѣчей..	1	30,000	5	Скотобойныхъ.....	8	332,500	120
Винокуренныхъ....	6	370,960	224	Итого....	359	978,417	1146
Водочныхъ	4	53,620	14	Заводы обрабатывающіе ископаемые продукты:			
Пиво-медоварныхъ..	3	27,800	33	Кирпичныхъ.....	18	49,200	204
Маслобойныхъ.....	130	43,500	151	Кафельныхъ.....	1	1,500	7
Крупорошныхъ и мукомольныхъ... 612	152,220	640	Кирпичныхъ.....	53	19,300	106	
Воскобойныхъ.....	1	24,000	6	Известковыхъ.....	9	34,000	84
Винодавильныхъ ... 901	181,002	4505	Итого....	81	104,000	401	
Итого..	1660	920,052	5591	Итого....	81	104,000	401
Выдѣлывающіе животные продукты.				А всего въ губерніи.....	2100	2,002,469	7138
Мыловарныхъ.....	3	42,200	21				
Салотопенныхъ....	16	70,260	114				
Сальныхъ свѣчей... 7	42,800	24					

ПО ТЕРСКОЙ ОБЛАСТИ.

Въ 1873 г. замѣтно усиленіе фабричной и заводской дѣятельности, а также развитіе городскихъ промысловъ, судя по нижеслѣдующимъ числовымъ даннымъ:

Родъ фабрикъ и заводовъ.	ВСЕГО ВЪ ОБЛАСТИ.			Родъ фабрикъ и заводовъ.	ВСЕГО ВЪ ОБЛАСТИ.		
	Число фабрикъ и заводовъ.	Сумма производимости.	Число рабочихъ.		Число фабрикъ и заводовъ.	Сумма производимости.	Число рабочихъ.
Табачныхъ фабрикъ <i>Заводовъ.</i>	6	78,000	70	Воскобойныхъ заводовъ и выдѣлка восковыхъ свѣчей	7	40,000	20
Серебро - свинцовыхъ.....	1	40,285	200	Мыловаренныхъ заводовъ и выдѣлка свѣчей.....	13	54,050	43
Винокуренныхъ....	30	4,250,500	405	Кожевенныхъ заводовъ.....	15	105,700	72
Пиво - медоваренныхъ.....	7	25,000	40	Спичечныхъ.....	1	неизвѣ- стно	14
Маслобойныхъ.....	1	500	3	Кирпичныхъ, черепичныхъ и горшечныхъ.....	85	463,000	285
Нефтяныхъ.....	2	12,000	12	Итого..	170	5,048,135	1175
Фотогеновыхъ.....	1	8,500	7				
Канатныхъ.....	1	600	4				

ПО КУБАНСКОЙ ОБЛАСТИ.

Ни фабричная, ни заводская промышленность въ Кубанской области не развиты. Кромѣ табачныхъ—другихъ фабрикъ не существуетъ. Изъ заводовъ, по производительности первое мѣсто принадлежитъ винокуреннымъ, затѣмъ слѣдуютъ рыболовные, кирпичные и кожевенные заводы.

Всѣхъ фабрикъ и заводовъ числится 702, сумма производительности коихъ простирается до 2,691,042 р. Сравнительно съ 1872 г. табачныхъ фабрикъ уменьшилось на 1, затѣмъ произошло замѣтное уменьшеніе въ овчинномъ производствѣ; но такое уменьшеніе не есть слѣдствіе упадка этой отрасли промысла, такъ какъ выдѣлкою овчинъ занимаются отдѣльные лица, не имѣющія для устройства заводовъ денежныхъ средствъ и потому занятія ихъ скорѣе всего слѣдуетъ отнести къ разряду кустарной промышленности.

Родъ фабрикъ и заводовъ.	ВСЕГО ВЪ ОБЛАСТИ.			Родъ фабрикъ и заводовъ.	ВСЕГО ВЪ ОБЛАСТИ.		
	Число фабрикъ и заводовъ.	Сумма производимости.	Число рабочихъ.		Число фабрикъ и заводовъ.	Сумма производимости.	Число рабочихъ.
Табачныхъ.....	4	146,255	56	Кирпичныхъ.....	101	188,153	554
Винокуренныхъ....	8	1,701,000	523	Черепичныхъ.....	1	1,000	3
Пиво - медоваренныхъ.....	3	19,800	14	Горшечныхъ.....	6	585	8
Чугунно-литейныхъ.	1	6,000	6	Маслобойныхъ.....	191	32,218	269
				Кожевенныхъ.....	53	139,674	139

Свѣчныхъ.....	7	12,000	14	Рыболовныхъ.....	291	267,659	4603
Садотопенныхъ.....	9	38,650	65	Рыбоспѣтныхъ.....	13	51,198	107
Мыловаренныхъ.....	3	20,000	9	Водочныхъ.....	1	8,000	4
Нефтяныхъ.....	2	50,000	100				
Овчинныхъ.....	3	640	5				
Известковыхъ.....	5	8,200	25	Итого.....	702	2,691,042	6504

ПО ЧЕРНОМОРСКОМУ ОКРУГУ.

Въ 1873 году въ Черноморскомъ округѣ существовало 23 завода, всего производительностию на сумму 53,500 рублей.

Сравнивая заводскую промышленность съ таковою же 1872 г. оказывается, что число заводовъ возрасло на 9; между тѣмъ сумма производительности оныхъ уменьшилась на 23,350 руб. На такое уменьшеніе оборота фабрично-заводской промышленности повліяло закрытіе въ началѣ 1873 г. табачной фабрики въ г. Новороссійскъ, производительность коей простиралась до 30 т. рублей.

Существующіе въ округѣ заводы служатъ преимущественно для удовлетворенія мѣстныхъ потребностей края, и только одни Анапскіе кирпично-черепичные заводы, весьма славящіеся прочностію своихъ произведеній, болѣе половины оныхъ отправляютъ въ нѣкоторые изъ крымскихъ портовъ, получая сравнительно съ другими же таковыми заводами нѣсколько большіе барыши.

Родъ фабрикъ и заводовъ.	ВСЕГО ВЪ ОБЛАСТИ.			Родъ фабрикъ и заводовъ.	ВСЕГО ВЪ ОБЛАСТИ.		
	Число фабрикъ и заводовъ.	Сумма производительности.	Число рабочихъ.		Число фабрикъ и заводовъ.	Сумма производительности.	Число рабочихъ.
Известковыхъ заводовъ.....	2	7,200	23	Кожевенныхъ.....	1	2,000	6
Кирпично-черепичныхъ.....	12	40,300	102	Рыбныхъ.....	8	4,000	40
				Итого.....	23	53,500	171

Родъ фабрикъ и заводовъ.	ВСЕГО ВЪ ОБЛАСТИ.			Родъ фабрикъ и заводовъ.	ВСЕГО ВЪ ОБЛАСТИ.		
	Число фабрикъ и заводовъ.	Сумма производительности.	Число рабочихъ.		Число фабрикъ и заводовъ.	Сумма производительности.	Число рабочихъ.
Табачныхъ.....	4	118,225	58	Кирпичныхъ.....	58	1,182,225	58
Винокурныхъ.....	8	1,701,000	523	Черепичныхъ.....	523	1,701,000	523
Вино-мелочныхъ.....	6	288	6	Лоханскихъ.....	6	288	6
Лоханскихъ.....	1	32,218	181	Маслобойныхъ.....	14	18,800	14
Маслобойныхъ.....	1	138,674	83	Кожевенныхъ.....	6	6,000	6

ИЗВЛЕЧЕНИЕ ИЗ ТАБЛИЦЫ
о пространствах, населеніи и населенности Кавказскаго края,
въ 1874 году.

	ПРОСТРАНСТВО.					
	Безъ внутреннихъ водъ.		Внутреннихъ водъ.		ВСЕГО.	
	Квадр. миль.	Квадр. верстъ.	Квадр. миль.	Квадр. верстъ.	Квадр. миль.	Квадр. верстъ.
Губернии:						
Ставропольская.....	1287,67	62,299,0	—	—	1287,67	62,299,0
Тифлисская.....	731,04	35,375,0	1,76	85,5	732,80	35,460,5
Бакинская.....	707,75	34,247,8	0,79	38,5	708,54	34,286,3
Эриванская.....	472,56	22,867,4	24,88	1,204,2	497,44	24,071,6
Кутаисская.....	378,08	18,295,3	—	—	378,08	18,295,3
Елисаветпольск.....	794,57	38,449,6	—	—	794,57	38,449,6
Области:						
Кубанская.....	1682,97	81,382,5	14,93	722,8	1697,00	82,105,3
Терская.....	1069,60	51,728,6	—	—	1069,00	51,728,6
Дагестанская.....	519,17	25,122,9	—	—	519,17	25,122,9
Округа:						
Закатальскій.....	72,29	3,497,4	—	—	72,29	3,497,4
Черноморскій.....	96,00	4,645,8	—	—	96,00	4,645,8
Отдѣль.						
Сухумскій.....	132,85	6,427,8	—	—	132,85	6,427,8
Итого по Кавказскому и Закавказскому краю	7,943,05	384,339,1	42,36	2,051,0	7,985,41	386,390,1

	НАСЕЛЕНИЕ.				ВСЕГО.	На 1 кв. мило приходится жителей.	На 1 кв. версту приходится жителей.
	Въ городахъ.		Въ уѣздахъ.				
	Муж. п.	Жен. п.	Муж. п.	Жен. п.			
Губернии:							
Ставропольская	18,790	14,892	209,471	193,965	437,118	339,5	7,0
Тифлисская...	57,501	40,891	267,528	240,664	606,584	827,8	17,2
Бакинская....	37,506	31,329	234,909	209,816	513,560	724,8	14,9
Эриванская...	29,957	23,342	209,318	189,384	452,001	908,7	18,8
Кутаисская...	9,468	7,319	308,211	280,693	605,691	1602,0	33,1
Елисаветпольск.	34,536	27,310	257,116	210,450	529,412	666,3	13,8
Области:							
Кубанская....	37,888	31,696	310,039	292,601	672,224	397,3	8,2
Терская.....	17,533	13,954	234,974	218,776	485,237	453,9	9,4
Дагестанская..	13,664	9,160	213,229	212,246	448,299	863,5	17,9
Округа:							
Закатальскій..	—	—	30,717	26,085	56,802	785,8	16,2
Черноморскій..	3,799	3,119	5,208	3,577	15,703	163,6	3,8
Отдѣль.							
Сухумскій....	—	—	—	—	70,701	532,2	10,8
Итого по Кавказскому и Закавказск. краю.	260,642	203,012	2,280,720	2,078,257	4,893,332	612,8	12,6

Таблица эта составлена въ Кавказскомъ Статистическомъ Комитетѣ и помѣщена въ Кавказскомъ Календарѣ на 1874 годъ. По свѣдѣніямъ же, заимствованнымъ нынѣ изъ всеподданнѣйшихъ отчетовъ Начальниковъ губерній и областей Кавказскаго и Закавказскаго края видно, что, по исчисленію 1873 года, цифра народонаселенія простиралась:

Въ Губерніяхъ:		Число душъ обоего пола.
Ставропольской.....	459,306	
Тифлисской.....	635,315	
Эриванской.....	466,168	
Кутаисской.....	620,222	
Елисаветпольской.....	535,146	
Въ Областяхъ:		
Кубанской.....	749,969	
Терекской.....	501,483	

Въ Губерніяхъ:		Число душъ обоего пола.
Ставропольской.....	459,306	
Тифлисской.....	635,315	
Эриванской.....	466,168	
Кутаисской.....	620,222	
Елисаветпольской.....	535,146	
Въ Областяхъ:		
Кубанской.....	749,969	
Терекской.....	501,483	

Въ 1851 году въ Министерствѣ Народнаго Просвѣщенія
было учреждено особое отдѣленіе для заведенія
и содержанія въ Россіи народныхъ училищъ.
Содержаніе

УЧЕБНЫМЪ И ВОСПИТАТЕЛЬНЫМЪ ОУЧЕБНИКАМЪ И РАБОТНИКАМЪ ВЪ НАРОДНЫХЪ УЧИЛИЩАХЪ

Изданный Отдѣломъ Народнаго Просвѣщенія
Обществу.

(По 1-е сентября 1874 года)

Изданный Отдѣломъ Народнаго Просвѣщенія
Свѣто-Обществу, учредивъ въ Министерствѣ Народнаго
Просвѣщенія особое отдѣленіе для заведенія и содержанія
въ Россіи народныхъ училищъ, въ 1851 году

ВТОРАГО ОТДѢЛЕНІЯ.

Въ настоящее время состоятъ Отдѣлы слѣдующіи:
Рублей почитаются.....
Двадцатипятирублей.....
Сотрѣпановъ.....
Итого.....
Почтовый отдѣлъ Министерства Народнаго Просвѣщенія
ежегодно въ свободное отъ служебныхъ обязанностей время
рубли и заготовитъ къ изданію въ 1874 году
всего рублей въ годъ до 2400 р. въ годъ.
Отдѣлъ не только освобождаетъ воспитанниковъ отъ
занятія въ землѣ, но и освобождаетъ отъ работъ
по обученію, на обученіе которыхъ можно по
идти отъ Пріятельнаго Отдѣла. Отдѣлъ освобождаетъ
Отдѣла и освобождаетъ воспитанниковъ отъ работъ
въ и преподавательскихъ занятій по части преподаванія
Отдѣла по прежней доступной дѣлать, которые могутъ по
въ немъ какъ и въ Пріятельнаго Отдѣла, если онъ
каждо ему несутъ или по значенію Пріятельнаго Отдѣла.

УЧЕНЫЯ И БЛАГОТВОРИТЕЛЬНЫЯ ОБЩЕСТВА И РАЗНЫЯ ДѢЙСТВУЮЩІЯ СЪ НАУЧНОЮ ЦѢЛЮ УЧРЕЖДЕНІЯ.

Кавказскій Отдѣлъ Императорскаго Русскаго Географическаго Общества.

(По 1-е сентября 1874 года).

Кавказскій Отдѣлъ Императорскаго Русскаго Географическаго Общества, учрежденный съ цѣлью изученія Кавказскаго края въ географическомъ, этнографическомъ и статистическомъ отношеніяхъ, на основаніи Положенія о немъ. Высочайше утвержденнаго въ 27 день іюня 1850 г., открылъ свои дѣйствія 10-го марта 1851 года.

Въ настоящее время составъ Отдѣла слѣдующій:

Членовъ почетныхъ.....	3.
Дѣйствительныхъ.....	90.
Сотрудниковъ.....	6.
<hr/>	
Итого.....	99.

Постоянныя средства Отдѣла состоятъ изъ отпускаемыхъ ежегодно въ пособіе ему изъ Государственнаго Казначейства 2000 рублей и взносов дѣйствительныхъ членовъ (по 10 р. въ годъ), всего круглымъ счетомъ до 2400 р. въ годъ.

Отдѣлъ не имѣетъ особаго помѣщенія. Библіотека его помѣщается въ зданіи Окружнаго Штаба, вмѣстѣ съ его собственною бібліотекою, на особыхъ условіяхъ, которыя можно получать отъ Правителя дѣлъ Отдѣла. Оставаясь собственностію Отдѣла и пополняясь постоянно новѣйшими сочиненіями о Кавказѣ и періодическими изданіями по части географіи, бібліотека Отдѣла по прежнему доступна членамъ, которые могутъ получать изъ нея книги, или прямо отъ бібліотекаря Штаба, если они лично ему извѣстны, или по запискамъ Правителя дѣлъ. Канце-

лярій Отдѣла находится въ квартирѣ Правителя дѣлъ *). Къ нему обращаются всѣ, кто имѣеть какія бы то ни было нужды къ Отдѣлу.

Изданія Отдѣла. «Извѣстія» **) выходятъ въ свѣтъ съ 10 января 1872 года номерами въ осьмушку, до двухъ печатныхъ листовъ въ каждомъ, въ неопредѣленные сроки. Нѣсколько номеровъ составляютъ томъ не менѣе десяти печатныхъ листовъ съ приложеніями картъ и чертежей, какіе окажутся нужными для уясненія географическихъ свѣдѣній. Къ послѣднему номеру прилагаются: обертка, заглавный листъ и оглавленіе.

Имѣя своимъ предметомъ текущія новости по географіи Кавказа и прилежащихъ къ нему странъ, «Извѣстія» заключаютъ въ себѣ: сообщенія членовъ Отдѣла и постороннихъ лицъ, спеціально занятыхъ разработкой той или другой отрасли географической науки, корреспонденціи лицъ, предпринимающихъ путешествія для изслѣдованія Края, новыя свѣдѣнія, касающіяся географіи, этнографіи, статистики, производительности и промышленности изъ официальныхъ источниковъ, небольшія статейки географическаго содержанія и т. п., библиографическіе отчеты (и указатели) обо всѣхъ книгахъ и статьяхъ періодическихъ изданій, имѣющихъ отношеніе къ дѣламъ занятій Отдѣла и, наконецъ, сообщенія о дѣятельности самаго Отдѣла преимущественно съ цѣлю ознакомленія членовъ съ мѣрами, принимаемыми для развитія его ученой дѣятельности.

По настоящее время вышло: томъ I съ Приложеніемъ, въ 20 печ. листовъ; томъ II съ Приложеніемъ, 30 печ. листовъ и тома III №№ 1 и 2 съ Приложеніемъ, 16 печ. листовъ. Въ настоящее время приходитъ къ окончанію печатаніе IX-й книжки „Записокъ“: Книжка эта заключаетъ въ себѣ „Путевой журналъ Е. И. Чирикова“, бывшаго Коммисара — посредника со стороны

*) Квартира Правителя дѣлъ Дмитрія Ильича Коваленскаго на Комендантской улицѣ въ домѣ Михайлова.

**) Подписка принимается въ Тифлисѣ у Правителя дѣлъ Отдѣла (онъ же и редакторъ „Извѣстій“), Д. И. Коваленскаго. Иногородные адресуютъ свои требованія въ Кавказскій Отдѣлъ Императорскаго Русскаго Географическаго Общества. Подписная цѣна за томъ одинъ руб. сер. съ пересылкою и доставкою. Члены Отдѣла и постороннія лица, участвующія въ „Извѣстіяхъ“ своими трудами, получаютъ это изданіе бесплатно.

Статьи, свѣдѣнія и замѣтки, предназначаемыя для помѣщенія въ „Извѣстіяхъ“ членами или посторонними лицами, просятъ присылать прямо въ Отдѣлъ, или на имя Правителя дѣлъ его.

Россіи во время турецко-персидскаго разграниченія; со многими приложениями уясняющими предметъ, между прочимъ „Дневникъ веденный въ тоже время бывшимъ секретаремъ Коммисіи М. А. Гамазовымъ“ и т. д., печатается въ С.-Петербургѣ подъ редакціею того же М. А. Гамазова, составителя всего „Путевого журнала“ по черновымъ запискамъ покойнаго Чирикова. Къ книгѣ будетъ приложена карта пограничной полосы Турціи и Персіи и вообще мѣстъ, гдѣ побывалъ Чириковъ, въ масштабѣ 80 верстѣ въ дюймѣ, вновь составленная въ Военно-топографическомъ Отдѣлѣ Штаба Кавказскаго Военнаго Округа.

„Записки Отдѣла“^(*) выходятъ въ неопредѣленные сроки, по мѣрѣ накопленія матеріала, книгами in 8^o. Въ декабрѣ прошлаго года вышелъ въ свѣтъ VIII томъ, въ 50 печат. листовъ съ великолѣпнымъ атласомъ изъ 10 лист. картъ.

„Карта Кавказскаго края“^(**), изданная въ 1868 году въ масштабѣ 40 верстѣ въ дюймѣ, на одномъ листѣ, немного меньше квадратнаго аршина, въ 1871 году исправлена по послѣднимъ свѣдѣніямъ. Карта эта составлена подъ наблюденіемъ действительнаго члена Г. И. Стебницкаго по оригинальнымъ источникамъ, на основаніи послѣднихъ и самыхъ достовѣрныхъ свѣдѣній и напечатана въ здѣшнемъ Военно-топографическомъ Отдѣлѣ Штаба хромолитографическимъ способомъ въ 4-хъ краскахъ. Въ картѣ этой, при ея научныхъ достоинствахъ, совмѣщены и достаточная полнота свѣдѣній, чтобы онѣ могли служить для разнаго рода справокъ, и условія необходимыя для пособія при изученіи географіи въ учебныхъ заведеніяхъ.

Годовые отчеты и протоколы общихъ собраній Отдѣла печатаются въ „Извѣстіяхъ Императорскаго Русскаго Географиче-

*) I-я кн. 1852 г., цѣна 1 р. 50 к.; II-я кн. 1853 г., ц. 1 р. 50 к. (I, II и III книжекъ въ продажѣ нѣтъ больше). III кн. 1855 г., цѣна 1 р. 50 к.; IV кн. 1857 г., цѣна 1 р. 50 к.; V кн. 1862 г., цѣна 1 р. 50 к.; VI кн., 1864 г., цѣна 2 р.; VII кн. 1867 г. съ атласомъ, цѣна 3 р.; VIII кн. съ атласомъ 4 руб. Продаются въ Тифлисѣ: у Правителя дѣлъ и въ книжномъ магазинѣ Беренштама; въ С.-Петербургѣ, въ Канцеляріи Императорскаго Русскаго Географическаго Общества.

**) Продается въ г. Тифлисѣ въ Военно-топографическомъ Отдѣлѣ Окружнаго Штаба, у архивариуса капитана Савельева. Цѣна экземпляру карты 1 р. ст.; наклеенная на коленкоръ 1 р. 25 к.; тоже съ валиками для вѣшанія на стѣну 1 р. 50 к. и покрытая лакомъ 1 р. 70 к. За укупорку на одной скалкѣ и въ клеенкѣ отъ 1 до 50 экземпляровъ прилагается 25 коп. Иногда обращаются прямо въ Кавказскій Отдѣлъ Императорскаго Русскаго Географическаго Общества.

скаго Общества“ и присылаюся въ Отдѣлъ въ особыхъ отпискахъ для раздачи членамъ.

Въ 1875 году исполнится 25 лѣтъ со времени открытія Отдѣла покойнымъ кн. М. С. Воронцовымъ.

По программѣ, принятой нами для прошлогодняго Календаря, намъ не удалось заявить объ одномъ изъ важнѣйшихъ дѣйствій Отдѣла. Это—учрежденіе въ 1873 году „преміи *И. И. Ходзько*“, за лучшее общедоступное географическое описаніе Кавказа. Не желая стѣснять составителя какою бы то ни было программой, Отдѣлъ выяснилъ свой взглядъ на эту задачу и свои требованія въ слѣдующей публикаціи:

Объ учрежденіи Кавказскимъ Отдѣломъ Императорскаго Русскаго Географическаго Общества преміи Юсифа Ивановича Ходзько.

До сихъ поръ нѣтъ въ литературѣ книги, которая представляла-бы систематическое описаніе Кавказа, нѣтъ даже школьнаго учебника географіи этого края. Конечно, этотъ недостатокъ и служить главною причиною того, что даже и тѣ краткія свѣдѣнія о Кавказѣ, которыя заключаются въ учебникахъ общей географіи Россійской Имперіи, весьма невѣрны. Съ другой стороны, невѣрность сообщаемыхъ въ учебникахъ свѣдѣній показываетъ, до какой степени мало извѣстенъ до сихъ поръ Кавказъ въ массѣ образованной публики. Изданіе такой книги, доступной, какъ по внутреннему своему содержанию, такъ и по объему, для всякаго образованнаго человѣка, подняло-бы сразу уровень познаній о Кавказѣ въ массѣ публики и принесло-бы большую пользу учителямъ, преподающимъ географію въ русскихъ гимназіяхъ. Матеріаловъ для составленія такой книги, какъ печатныхъ, такъ и хранящихся въ разныхъ учрежденіяхъ въ Тифлисѣ,—можно смѣло сказать,—слишкомъ достаточно. По этому Кавказскій Отдѣлъ Императорскаго Русскаго Географическаго Общества считаетъ своимъ долгомъ пополнить этотъ важный пробѣлъ въ отечественной литературѣ и, еслибы черезъ два года удалось ему дать публикѣ географическое описаніе Кавказа, то, по его мнѣнію, такимъ изданіемъ достойно были бы закончены 25 лѣтъ его существованія, которыя исполнятся въ 1875 году.

Вѣрнѣйшимъ средствомъ къ достиженію этой цѣли признано Отдѣломъ учрежденіе двухъ премій — первой въ 1000 рублей, а второй въ 500 руб., за сочиненіе: *«Опытъ географическаго описанія Кавказа»*. Первая и вторая преміи вмѣстѣ называются пре-

мію Іосифа Ивановича Ходзько*), въ память совершившагося въ истекшемъ году пятидесятилѣтія служенія его отечеству и географической наукѣ.

Представляемыя на соисканіе преміи сочиненія должны заключать въ себѣ полное описаніе Кавказскаго и Закавказскаго края, въ которое вошли бы въ сжатомъ видѣ свѣдѣнія по всѣмъ частямъ географической науки, т. е. свѣдѣнія: по географіи математической; по географіи физической—устройство поверхности, какъ въ отношеніи геологическомъ, такъ и оро- и гидрографическомъ, съ указаніемъ по всѣмъ царствамъ природы на тѣ особенности страны, которыя опредѣляются ея рельефомъ и климатомъ; по географіи политической — дѣленіе края историческое и современное—административное, съ описаніемъ особенно замѣчательныхъ въ какомъ бы то ни было отношеніи мѣстъ; статистическое обозрѣніе по всѣмъ отдѣламъ науки, насколько дозволить матеріалы; наконецъ, этнографическій очеркъ края, — понимая подъ этимъ племенные и бытовые особенности населенія, сложившіяся подъ вліяніемъ природы страны и исторіи народа, насколько даетъ къ тому возможность современное состояніе лингвистико-этнографическихъ изслѣдованій. Составленное такимъ образомъ сочиненіе должно послужить, не только общимъ географическимъ обозрѣніемъ края, соотвѣтственно современному состоянію науки, но и удовлетворить практической цѣли: быть въ рукахъ образованнаго человѣка справочной книгой о Кавказѣ, въ рукахъ же учителя пособіемъ для преподаванія географіи Кавказа, — пособіемъ, по которому онъ будетъ въ состояніи составить и руководство для учащихся.

Отдѣлъ считаетъ излишнимъ предлагать подробную программу, ибо тотъ, кто приметъ на себя трудъ составленія такого сочиненія, безъ сомнѣнія, уже хорошо знакомъ съ краемъ и состояніемъ матеріаловъ для его изученія, а вмѣстѣ съ тѣмъ можетъ оцѣнить и степень качества и количества тѣхъ свѣдѣній, которыя, сообразно назначенію книги, должны войти въ нее. По этому, не стѣсняя сопскателей преміи, ни размѣромъ сочиненія, ни указаніемъ держаться непремѣнно того или другаго порядка въ группировкѣ свѣдѣній о Кавказѣ, Отдѣлъ считаетъ необходи-

*) Въ сумму, назначенную для преміи, войдутъ, по желанію юбиляра, 384 руб., собранныя по подпискѣ его сослуживцевъ и бывшихъ подчиненныхъ, желавшихъ ознаменовать какимъ-нибудь полезнымъ и достойнымъ Іосифа Ивановича дѣломъ день пятидесятилѣтняго юбилея его службы (23 мая 1872 г.).

мымъ только ясно опредѣлить тѣ требованія, которыя должны быть выполнены составителями книги и безъ соблюденія которыхъ она не можетъ быть удостоена преміи. Требования эти слѣдующія:

а) Имѣющія войти въ книгу географическія свѣдѣнія о Кавказѣ должны отличаться *точностію*, которая обуславливается строго-критическимъ отношеніемъ автора къ наличнымъ матеріаламъ по географіи Кавказа; при чемъ слѣдуетъ указать источники и матеріалы, оправдывающіе приводимые авторомъ факты, съ критическою оцѣнкою тѣхъ изъ нихъ, которые представляютъ между собою разногласія, или противорѣчія.

б) Свѣдѣнія эти должны быть настолько *полны*, насколько позволяютъ означенные матеріалы, и настолько *подробны*, насколько это необходимо для того, чтобы по нимъ всякій образованный человѣкъ могъ имѣть существенныя данныя для сужденія о той или другой части кавказовѣдѣнія.

в) Въ изложеніи различныхъ географическихъ свѣдѣній о Кавказѣ должна быть соблюдена *соразмѣрность*, такъ чтобы *существенныя* данныя сообщены были по всѣмъ отраслямъ кавказовѣдѣнія и чтобы *несущественныя* подробности не служили замаскировкой существенныхъ пробѣловъ.

Вышнія условія на соисканіе преміи слѣдующія:

1) Премія выдается за *два* лучшія сочиненія: за первое по достоинству *тысяча* рублей, и сочиненіе это печатается на счетъ Отдѣла, съ предоставленіемъ продажи 1200 экземпляровъ въ пользу автора, при чемъ продажная цѣна экземпляра назначается Отдѣломъ; за второе сочиненіе выдается автору *пятьсотъ* рублей и это сочиненіе остается въ распоряженіи Отдѣла.

2) Отдѣлъ, произведя оцѣнку всѣхъ представленныхъ трудовъ, удостоиваетъ наиболѣе удовлетворяющіе его требованіямъ премій; затѣмъ провѣряетъ чрезъ своихъ членовъ и другихъ компетентныхъ лицъ вѣрность сообщенныхъ фактовъ и выводовъ въ рукописи, удостоенной преміи, и только послѣ этого сочиненіе печатается.

3) Если въ какихъ нибудь частяхъ сочиненія окажется неполнота и Отдѣлъ будетъ имѣть возможность указать источники, при помощи которыхъ можно будетъ пополнить недостатки, то предварительно печатанія авторъ обязанъ сдѣлать дополненіе.

4) Сочиненіе должно быть написано правильнымъ и удобопонятнымъ Русскимъ языкомъ.

5) Представляемая на соисканіе преміи рукопись сочиненія должна быть переписана четкимъ почеркомъ.

6) Сочиненія, не удостоенныя преміи, возвращаются авторамъ. Если въ сочиненіе, не заслужившее преміи, войдутъ полезныя свѣдѣнія, пропущенныя составителемъ въ сочиненіе, назначенномъ къ печати, то Отдѣлъ можетъ, по соглашенію съ авторомъ перваго, воспользоваться этими свѣдѣніями, съ уплатою автору вознагражденія сообразно тому, что будетъ у него заимствовано.

7) Сочиненіе доставляется Правителемъ Отдѣла подъ избраннымъ составителемъ девизомъ, при запечатанномъ конвертѣ, въ которомъ должны быть вложены девизъ и обозначеніе имени автора, или нѣсколькихъ авторовъ, если сочиненіе составлено коллективнымъ трудомъ, а также мѣсто жительства.

8) Отдѣлъ оказываетъ возможное содѣйствіе къ собиранію матеріаловъ, какъ опубликованныхъ, такъ и тѣхъ, которые могутъ быть получены изъ разныхъ специальныхъ учреждений.

9) Тѣ отдѣлы сочиненія, для которыхъ это возможно, должны быть снабжены въ текстѣ, или приложеніяхъ, систематическими таблицами, облегчающими изученіе и присканіе свѣдѣній.

10) Къ книгѣ должны быть приложены алфавитный указатель именъ и подробное оглавленіе.

11) Авторы сочиненій, не удостоенныхъ преміи, не имѣютъ права требовать объясненія причинъ неустоенія.

12) Срокъ подачи сочиненій назначается 1 сентября 1875 г.

Кавказское Общество Сельскаго Хозяйства.

Кавказское Общество Сельскаго Хозяйства основано въ 1850 году. Состоитъ подъ покровительствомъ Его Императорскаго Высочества Великаго Князя Михаила Николаевича.

Составъ Общества: къ 1-му ноября 1874 года Общество въ составъ своемъ считало членовъ: почетныхъ 14, действительныхъ 171, корреспондентовъ въ краѣ 13, во внутреннихъ губ. Россіи 19, заграничныхъ корреспондентовъ 10.

Должностныя лица, избранныя на трехлѣтіе 1872—1875 года:

Президентъ генераль-маіоръ Михаилъ Ивановичъ *Астафьевъ*.
Вице-президентъ генераль-лейтенантъ Константинъ Христофоровичъ *Мамацовъ*.

Члены Совета: докторъ Егоръ Сергѣевичъ *Бабовъ*, полков-

някъ Михайль Николаевичъ *Герсвановъ*, дѣйствит. ст. сов. Гусиѣвъ Іосифъ Іосифовичъ *Пенчинскій*, дѣйств. ст. сов. Іосифъ Христофоровичъ *Мамацовъ*, членъ-секретарь ст. сов. Николай Прокофьевичъ *Ситовскій*, членъ-казначей колл. ас. Ксаверій Петровичъ *Левецкій* (онъ же и помощникъ секретаря).

Состояніе кассы Общества. Приходъ: Къ 1 января 1874 года было въ остаткѣ 744 р. 93 к. Поступило, на основаніи § 13 Высочайше утвержденного Устава Общества, изъ суммъ въ распоряженіи Намѣстника состоящихъ 6000 р. Поступило обязательныхъ по § 19 Устава Общества членскихъ взносовъ за 1873 годъ 650 р. *Всего 7,394 р. 93 к.*

Расходъ: Жалованье помощнику секретаря *) 1,300 р. Жалованье писцамъ канцеляріи Общества 360 р. На наемъ сторожей, канцелярскіе расходы, отопленіе и освѣщеніе помѣщенія Общества 670 р. На выписку газетъ, журналовъ и книгъ 300 р. На разѣзды секретаря въ городѣ 200 р. На изданіе „Записокъ Общества 1,600 р. На переплетъ книгъ и содержаніе въ порядкѣ бібліотеки Общества 75 р. На пополненіе коллекцій Общества 250 р. Посobie сѣмянному депо Общества 300 р. На мелочные расходы по дому Общества, какъ-то: мелочныя починки мебели, натирку половъ, вставку стеколъ, починку замковъ и т. п. 200 р. На приведеніе въ порядокъ дендрологической коллекціи 150 р. Посobie семейству умершаго писца Общества 15 р. Выдано въ ссуду генералъ-лейтенанту Н. А. Иванову, на расходы по устройству улучшенной имъ туземной молотилки 500 р. (деньги эти, за смертію г. Иванова, сложены со счетовъ). На изготовленіе новыхъ шкафовъ для бібліотеки и починку старыхъ 300 р. Упложено художнику г. Малевичу за портреты Государя Императора и Великаго Князя Намѣстника 140 р. За рамы къ этимъ портретамъ 101 р. 25 к. Устройство драпировокъ въ бібліотечной комнатѣ, починка бібліотечныхъ лѣстницъ, изготовленіе картоновъ для фотографій и т. п. 99 р. 98 к. Поздравительная телеграмма по случаю 100 лѣтняго юбилея Горнаго Института 3 р. Изготовленіе медалей 201 р. 55 к. Награды писцамъ и сторожамъ Общества передъ Новымъ Годомъ и праздникомъ Св. Христова Воскресенія 122 р. *Итого 7,087 р. 78 к.* Затѣмъ въ остаткѣ къ 1875 г. 307 р. 15 к. Числится въ недоимкѣ за гг. членами Общества 350 р.

*) Секретарь отъ Общества жалованье не получаетъ.

Состояніе бібліотеки и коллекцій Общества. Къ началу 1874 г. въ бібліотекѣ Общества состояло: сочиненій, преимущественно относящихся до сельскаго хозяйства, промышленности, торговли и естественныхъ наукъ, на русскомъ и иностранныхъ языкахъ 1271 назв. въ 2786 томахъ; плановъ, картъ и чертежей 19.

Въ коллекціяхъ Общества къ тому же времени считалось: хозяйственныхъ машинъ и орудій въ натуральную величину 33; моделей сельскохозяйственныхъ снарядовъ и принадлежностей къ онымъ 47; моделей и снарядовъ по части садоводства, винодѣлія, шелководства и пчеловодства 242; садовыхъ инструментовъ 52; физическихъ инструментовъ и химическихъ снарядовъ 46; въ коллекціи предметовъ сельской технологии и промышленности 1017; въ коллекціи помологической 203; пластическихъ изображеній домашнихъ животныхъ и вредныхъ въ хозяйствѣ грызуновъ 42; въ коллекціи дендрологической и образцовъ крестьянскихъ издѣлій изъ дерева 102; въ коллекціи образцовъ сѣмянъ около 700.

Общество получало въ 1874 г. по подпискѣ 23 періодическихъ изданій, изъ коихъ 19 на нѣмецкомъ и 4 на французскомъ языкахъ. Въ обмѣнъ на „Записки Общества“ получалось 28 современныхъ изданій, изъ нихъ: на русскомъ языкѣ 24, на французскомъ 2, на грузинскомъ 2 и на армянскомъ 2.

Принесено въ даръ книгъ и брошюръ отъ разныхъ Обществъ, учреждений и лицъ 99 названій!

Коллекціи Общества, благодаря стараніямъ нѣкоторыхъ членовъ, получили въ 1874 г. значительное приращеніе. Всѣская всемірная выставка 1873 года также дала возможность увеличить коллекціи, почти безъ издержекъ со стороны Общества, преимущественно въ обмѣнъ на образцы произведеній кавказскихъ. Наибольше интересныя приобрѣтенія: Коллекція сѣмянъ изъ Китая, Японіи, Египта, Туниса, Венецуеллы, Португаліи, Венгріи, Греціи, Турціи, Персіи и др. странъ. Коллекція волокнистыхъ веществъ въ сыромъ и обработанномъ видѣ изъ разныхъ странъ свѣта, въ томъ числѣ полный сортиментъ льна и пеньки, отпускаемыхъ въ продажу изъ Риги и Пскова за границу, съ торговыми марками. Коллекція хмѣля. Коллекція табаку разныхъ сортовъ, разводимыхъ въ Россіи. Коллекція чая разводимаго на сѣверѣ Китая русскими плантаторами. Коллекціи шерстей и щетины. Коллекція изразцовъ, гончарной и деревянной посуды изъ Португаліи, Венгріи и Туниса. Коллекція красильныхъ веществъ

изъ Бельгіи. Коллекція кофе и его суррогатовъ. Коллекціи писчебумажнаго производства изъ тряпья, дерева и осоки. Коллекціи образцовъ каменнаго угля и торфа. Коллекція цементовъ. Коллекція пробокъ извѣстной фабрики Кригсмана въ Ригѣ. Коллекція карболовыхъ препаратовъ. Коллекція полотень, суконъ и кожъ, употребляемыхъ въ русской арміи. Образцы издѣлій изъ волоконъ американской агавы. Коллекція подковъ.

Занятія Общества. Въ 1873 г. Общество имѣло 12 засѣданій Совѣта и 8 общихъ собраній. Число членовъ посѣщавшихъ общія собранія было: наибольшее 22, наименьшее 16.

Независимо текущихъ дѣлъ, кои были обсуждаемы въ засѣданіяхъ Совѣта Общества и въ общихъ собраніяхъ, о чемъ своевременно публикуется въ протоколахъ общества, въ 1873 году, по примѣру прежнихъ лѣтъ, въ продолженіи зимнихъ мѣсяцевъ назначаются *сельскохозяйственныя бесѣды, въ коихъ принимаютъ участіе, кромѣ членовъ Общества и постороннія лица вводимыя членами.* Въ 1873 году референтами на бесѣдахъ были слѣдующія лица: *Г. Ахведіани:* о молочномъ хозяйствѣ и артельномъ сыровареніи на Кавказѣ. *В. Н. Геевскій:* о способахъ добыванія продуктовъ изъ молока. *И. С. Богдановъ—Трегуловъ:* объ опытахъ воспитанія шелковичныхъ червей итальянской породы по целлюлярному способу. *Г. В. Струве:* о предметахъ шелководства на Вѣнской всемірной выставкѣ.

Распространеніе сельскохозяйственныхъ свѣдѣній путемъ печати и иными способами. Общество съ 1855 года издаетъ „Записки“ на русскомъ языкѣ подъ редакціею своего члена секретаря Н. П. Ситовскаго и особо отъ „Записокъ“ протоколы засѣданій Совѣта и общихъ собраній, кои раздаются членамъ Общества *бесплатно.* Подписная цѣна „Записокъ Общества“ выходящихъ 6 разъ въ годъ, 3 р. и съ пересылкою. Сельскохозяйственная газета на грузинскомъ языкѣ „Пахарь“ (Гутниседа), выходящая 2 раза въ мѣсяць, издавалась въ 1873 году подъ редакціею членовъ агронома А. П. Варганова (въ 1874 г. къ сожалѣнію скончавшагося) и А. Н. Пурцеладзе. Подписная годовая цѣна 2 р.

Обществомъ издано въ 1873 году брошюръ на русскомъ языкѣ 3 и на грузинскомъ 2.

Роздано бесплатно разныхъ изданій Общества 63 экземпляра.

Роздано бесплатно разныхъ сельскохозяйственныхъ сѣмянъ на сумму 46 р.

Сообщено хозяевамъ письменныхъ свѣдѣній по разнымъ сельскохозяйственнымъ вопросамъ 42. Совѣтовъ и объясненій словесныхъ дано 218.

Коммисіи. По Уставу Общества, для обсуждения дѣлъ особой важности или продолжительности занятій, изъ членовъ онаго назначаются коммисіи, въ кои могутъ быть приглашаемы лица не принадлежащія къ составу Общества, если таковыя своими совѣтами могутъ быть полезны при обсужденіи извѣстнаго предмета.

Въ 1873 году при Обществѣ назначены были слѣдующія коммисіи:

1) *Коммисія по участию Кавказа въ Вѣнской всемирной выставкѣ*, подъ предѣлательствомъ президента Общества М. И. Астафьева, изъ членовъ назначенныхъ Его Императорскимъ Высочествомъ Великимъ Княземъ Намѣстникомъ: И. А. Штейнмана, М. Н. Герсегонова, Б. И. Статковскаго, О. Я. Симонсона, Н. П. Ситовскаго, Н. К. Зейдлица, Г. П. Раде и И. И. Гейдемана. Коммисія эта, дѣйствуя согласно программѣ выставки, выполнила возложенное на нее порученіе на столько удовлетворительно, что о предметахъ посланныхъ съ Кавказа въ Вѣну, какъ иностранная, такъ и русская пресса, дали самыя лестныя отзывы, а изъ кавказскихъ экспонентовъ, принимавшихъ участіе въ выставкѣ, въ числѣ 220, удостоились по приговору международного жюри, награды—71.

2) *Коммисія для ревизіи денежной отчетности Общества* изъ членовъ: П. П. Бежанбекова и П. А. Гургинбекова, обревизовала денежные книги за 1872 и 1873 годы, и нашла ихъ веденными правильно.

3) *Коммисія по вопросу объ улучшеніи шелководства въ край*, подъ предѣлательствомъ члена Совѣта Общества І. І. Пенчинскаго, изъ членовъ: В. И. Богачева, Н. Н. Спасекаго, С. Х. Ходжаева и И. С. Богданова—Трегулова. Вопросъ объ этомъ предметѣ переданъ на обсужденіе Общества г. Начальникомъ Главнаго Управленія Намѣстника Кавказскаго, на основаніи отзыва министерства финансовъ на имя Его Императорскаго Высочества Августѣйшаго Покровителя Общества, съ препровожденіемъ доставленнаго агентомъ министерства финансовъ въ Парижѣ, д. с. с. Талемъ, полученнаго имъ отъ проживающаго въ Гардскомъ департаментѣ шелководы Лорана предложенія объ улучшеніи шелководства въ Закавказскомъ край, въ коемъ онъ, Лоранъ, указываетъ, что шелковыя произведенія Кавказскаго края не отличаются

ся доброкачественностью, потому что замариваніе коконовъ, кормленіе червей и ихъ воспитаніе производится Закавказскими шелководами не такъ, какъ это должно-бы происходить, и предлагаетъ для улучшенія шелководства въ здѣшнемъ краѣ выписать изъ Франціи паровые аппараты и основать школу шелководства. Общество, не касаясь финансовой стороны этого дѣла, поручило Комисіи обсудить на сколько справедливы указываемые г. Лораномъ недостатки въ производствѣ Закавказскаго шелка. Комисія эта еще не окончила своихъ работъ.

4) *Комисія по предмету изысканія мѣръ къ пресѣченію чумы рогатаго скота въ Кавказскомъ краѣ*, подъ предѣтельствомъ Е. С. Бабова, изъ членовъ: Келбали-хана Нахичеванскаго, М. Е. Давыдовича, Н. Н. Спасскаго, В. Н. Геевскаго и С. Х. Ходжаева. Въ Комисіи этой подлежатъ обсужденію слѣдующіе вопросы и изысканія: а) въ какихъ мѣстахъ Кавказскаго края чаще появляется чума скота и гдѣ какой процентъ смертности отъ этой болѣзни? б) какія причины и условія главнымъ образомъ способствуютъ появленію и распространенію чумы въ краѣ? в) какія мѣры принимаются въ настоящее время для пресѣченія чумы на Кавказѣ и за Кавказомъ, и въ чемъ заключаются недостатки этихъ мѣръ? г) какія мѣры изъ принимаемыхъ внутри Россіи и въ западной Европѣ могутъ быть съ пользою примѣнены на Кавказѣ и за Кавказомъ? д) какія особенныя мѣры, соотвѣтственно мѣстнымъ условіямъ (скотоводства и сельскаго хозяйства вообще) должны быть введены на Кавказѣ и за Кавказомъ, съ цѣлью пресѣченія чумы скота? Комисія эта еще не окончила своихъ работъ.

5) *Комисія для веденія дѣлъ по устройству и празднованію 25 лѣтняго юбилея Общества* назначена, съ соизволенія Августѣйшаго Покровителя Общества, по случаю имѣющаго исполниться въ 1875 году 25 лѣтія существованія Общества. Въ составъ этой Комисіи избраны Обществомъ члены: Н. П. Ситовскій, кн. Р. Д. Эристовъ, К. П. Леveckій, В. Н. Геевскій и Н. Н. Спасскій. Комисія эта открыла свои дѣйствія въ іюнь мѣсяцѣ 1874 года, подъ предѣтельствомъ Н. П. Ситовскаго.

Особыя занятія членовъ Общества. Изъ отчета секретаря Общества за 1873 годъ видно, что нѣкоторые изъ членовъ въ теченіи отчетнаго года имѣли особыя занятія. Президентъ *М. И. Астафьевъ*, членъ совѣта *М. Н. Герсевановъ* и членъ-секретарь Общества *Н. П. Ситовскій* трудились въ Комисіи по участію

Кавказа въ Вѣнской всемірной выставкѣ. *Я. С. Медвѣдевъ* занимался составленіемъ дендрологической коллекціи для музея Общества. *Г. В. Струве* продолжалъ опыты нагрѣванія винъ и изслѣдованія по части шелководства, *И. С. Богдановъ-Трегуловъ* продолжалъ производить наблюденія надъ воспитаніемъ шелковичныхъ червей—тутоваго и айлантоваго. *Г. И. Шарреръ* продолжалъ работы по части изслѣдованія мѣстныхъ сортовъ винограда, составлялъ рисунки оныхъ и дѣлалъ наблюденія надъ болѣзнию винограда. *А. П. Оверинъ* продолжалъ собирать матеріалы для изслѣдованія флоры края и занимался пополненіемъ гербарія и коллекціи сѣмянъ музея Общества. *К. П. Лезецкій* исправлялъ, по случаю откомандированія секретаря общества за границу, его должность. *Н. Н. Спасскій* завѣдывалъ библіотекою Общества и исправлялъ, по случаю откомандированія за границу редактора „Записокъ Общества“, его должность. *Кн. Р. Д. Эристовъ* продолжалъ собирать матеріалы на грузинскомъ и имеретинскомъ языкахъ для простонароднаго ботаническаго словаря и составилъ дополненіе къ изданному уже имъ въ 1873 году грузинско-латинско-русскому ботаническому словарю.

Лѣтомъ 1874 года Обществомъ начато воспитаніе дубоваго шелколичнаго червя (*Phalaena Bombyx Pernii*). Яички этого червя привезены изъ за границы членомъ Общества *Г. В. Струве*. Кормленіе производилось подъ наблюденіемъ г. Струве и г. Богданова-Трегулова. Результаты опытовъ были очень удачны, такъ что дубоваго шелкопряда можно теперь считать уже водвореннымъ за Кавказомъ.

Химическая лабораторія Общества. Завѣдывающій лабораторіею магистръ химіи *Г. В. Струве*, въ 1873 году, занятія свои обращалъ не столько на производство отдѣльныхъ химическихъ изслѣдованій, сколько на составленіе болѣе обширной программы для успѣшнаго примѣненія химическихъ изслѣдованій къ развитію винодѣлія и шелководства въ край. Въ этомъ отношеніи преимущественно содѣйствовала командировка г. Струве съ ученою цѣлью въ С.-Петербургъ и за границу.

Изъ частныхъ изслѣдованій произведенныхъ въ 1873 году въ лабораторіи, въ отчетѣ о дѣятельности Общества упоминается о содержаніи спирта въ нѣкоторыхъ сортахъ Кавказскихъ винъ:

Вино кахетинское: алкоголя по
кн. Р. И. Андроникова объему:
красное урожая 1873 года..... 11, 40%

бѣлое № 1-й.....	8, 7 ⁰ / ₀
„ № 2-й.....	10, 0 ⁰ / ₀
<i>Имеретинское</i> красное 1873 года.....	8, 8 ⁰ / ₀
<i>Елисаветпольское</i> красное 1863 года.....	10, 0 ⁰ / ₀
<i>Екатериненфельдское</i> мускатное 1872 года..	11, 5 ⁰ / ₀

Кромѣ этихъ опредѣленій, были произведены нѣкоторые опыты надъ дѣйствіемъ непосредственнаго пропусканія струи воздуха сквозь виноградное сусло, во время самаго броженія. Эти опыты привели къ удовлетворительнымъ результатамъ, такъ что, по мнѣнію г. Струве, слѣдуетъ предпринять таковыя въ болѣе обширныхъ размѣрахъ. Эти опыты совпадаютъ съ опытами предпринятыми какъ во Франціи, такъ и въ Германіи подъ названіемъ *провьтриванія винъ, воздухопропусканія винъ* (Luftung des Weines), значеніе которыхъ было доказано д-ромъ Бланненгорномъ въ Карлсруэ.

Земледѣльческая школа въ Лочино. Прошенія объ опредѣленіи въ школу подаются въ центральное Управленіе государственными имуществами и дѣлами сельскаго хозяйства и промышленности на Кавказѣ и за Кавказомъ. Въ школу принимаются молодые люди, имѣющіе не менѣе 12 лѣтъ отъ роду, здороваго сложенія, безъ тѣлесныхъ недостатковъ препятствующихъ практическимъ сельскохозяйственнымъ занятіямъ. При поступленіи въ школу молодые люди должны умѣть читать и писать по русски, знать молитвы и четыре первыхъ правилъ ариѳметики.

Срокъ обученія въ школѣ 4-лѣтній. При обученіи воспитанниковъ школы главнѣйшее вниманіе обращается на практическое ознакомленіе ихъ со всѣми улучшенными приѣмами по сельскому хозяйству, съ теоретическимъ, гдѣ нужно, поясненіемъ.

Программа преподаванія въ школѣ: *Законъ Божій* въ продолженіи 4 лѣтъ; преподаваніе имѣетъ форму бесѣдъ. *Русскій языкъ* въ продолженіи 4 лѣтъ; популярное изложеніе главнѣйшихъ свѣдѣній изъ географіи и отечественной исторіи. *Ариѳметики* первые 3 года; первые четыре правила, именованныя числа и дроби. *Геометрія* въ 3-мъ году; рѣшеніе практическихъ задачъ изъ элементарной геометріи. *Естествовъдѣніе.* Органы растеній изучаются на живыхъ растеніяхъ, при помощи простѣйшихъ опытовъ и на препаратахъ; ознакомленіе съ явленіями жизни растеній; болѣзни растеній; по препаратамъ Симашко и Озу объясняется строеніе и отправление тѣла домашнихъ животныхъ.

Воспитанники практически знакомятся съ возможно боль-

шимъ числомъ полезныхъ и вредныхъ въ сельскомъ хозяйствѣ животныхъ и растений, для чего, подъ руководствомъ преподавателей, собирають гербаріи и др. коллекціи.

Преподаваніе естествовѣдѣнія распределяется на 4 года.

Свѣдѣнія о климатѣ во 2 и 3 году. Обстоятельства отъ которыхъ зависитъ температура воздуха. Термометръ. Главнѣйшія физическія явленія.

Земледѣліе во 2, 3 и 4 годахъ. О почвѣ; объ удобреніи и улучшеніи почвы; обработка почвы; земледѣльческія орудія; орошеніе и осушеніе почвъ; воздѣлываніе зерновыхъ хлѣбовъ; воздѣлываніе корнеплодныхъ, стручковыхъ, прядильныхъ, кормовыхъ и разныхъ торговыхъ растений. О лугахъ и пастбищахъ.

Садоводство и огородничество во 2, 3 и 4 годахъ. Устройство садовъ и огородовъ. Разведеніе садовыхъ и огородныхъ растений. Посѣвъ, размноженіе, пересадка, обрѣзка, облагороживаніе и вообще уходъ за древесными растеніями.

Скотоводство и скотоврачеваніе въ 3 и 4 годахъ. Кормъ, содержаніе и облагороживаніе домашнихъ животныхъ, разведеніе крупнаго рогатаго скота, лошадей, ословъ, овецъ, козъ, свиней, верблюдовъ и домашней птицы. Лечение обыкновенныхъ и чаще встрѣчающихся болѣзней домашнихъ животныхъ; малая хирургія; ковка.

Пчеловодство и шелководство во 2, 3 и 4 годахъ.

Организація хозяйствъ. Учетъ и распределеніе работъ, сельская бухгалтерія въ 4 году.

Общія понятія о сельскихъ постройкахъ во 3 и 4 годахъ.

Техническая обработка сырыхъ матеріаловъ, получаемыхъ въ сельскомъ хозяйствѣ, въ 3 и 4 годахъ.

Разныя ремесла необходимыя въ сельскомъ хозяйствѣ и домашнемъ быту.

По окончаніи курса въ школѣ, отличнѣйшіе воспитанники посылаются на казенный счетъ, для усовершенствованія, въ Императорскій Никитскій садъ и въ Уманьское училище садоводства и земледѣлія.

До 1874 года на содержаніе каждаго воспитанника школы, какъ-то: на продовольствіе, одежду, обувь и прислугу, отпускалось по 70 р. въ годъ; комплектъ воспитанниковъ былъ очень ограниченный, (20 казеннокоштныхъ и 10 своекоштныхъ), такъ что администрація школы принуждена была отказывать многимъ молодымъ людямъ, желавшимъ поступить въ школу, единственно

по недостатку вакансій. Сумма на содержаніе воспитанниковъ постоянно оказывалась недостаточною. По ходатайству почетнаго члена Общества Барона А. П. Николаи, Его Императорское Высочество Великій Князь Намѣстникъ соизволилъ разрѣшить съ 1874 года къ отпуску на ежегодное содержаніе воспитанниковъ школы по 100 р. на каждаго и комплектъ своекоштныхъ воспитанниковъ увеличить до 40, а опредѣленіе числа своекоштныхъ воспитанниковъ предоставлено администраціи школы, по соображенію съ имѣющимся въ школѣ помещеніемъ.

Къ началу 1874 года въ школѣ состояло: управляющій, преподавателей 4, практической агрономъ (онъ же и экономъ) 1, докторъ 1. Къ тому же времени воспитанниковъ въ школѣ было: казеннокоштныхъ 22.

Кавказскій Отдѣлъ Императорскаго Русскаго Общества акклиматизаціи животныхъ и растений.

Отдѣлъ открытъ 16 апрѣля 1869 года по почину Его Императорскаго Высочества Государя Великаго Князя Николая Николаевича Старшаго, Августѣйшаго Покровителя Императорскаго Русскаго Общества акклиматизаціи животныхъ и растений.

Покровители Отдѣла: Его Императорское Высочество Государь Великій Князь Михаилъ Николаевичъ и Ея Императорское Высочество Государыня Великая Княгиня Ольга Феодоровна.

Цѣль Отдѣла заключается въ сохраненіи, водвореніи и распространеніи въ Кавказскомъ Намѣстничествѣ полезныхъ растений и животныхъ, какъ туземныхъ, такъ русскихъ и иностранныхъ, а равно въ содѣйствіи расширенію Императорскаго Московскаго Зоологическаго сада, пересылкою въ оный животныхъ Кавказской фауны.

Къ 1 ноября 1874 года Отдѣлъ считалъ въ своемъ составѣ членовъ: почетныхъ 3, дѣйствительныхъ 80.

Средства Отдѣла. Съ 1870 года Отдѣлъ получаетъ ежегодной субсидіи изъ суммъ въ распоряженіи Намѣстника Кавказскаго состоящихъ по 1,200 р. Кроме того Отдѣлу жалуютъ ежегодно Ихъ Императорскія Высочества Великіе Князья Николай Николаевичъ Старшій по 25 р., Михаилъ Николаевичъ по 25 и Великая Княгиня Ольга Феодоровна по 25 р.

Члены Отдѣла платятъ ежегодно въ кассу онаго: живущіе

въ край не менѣе 8 р. и живущіе во внутреннихъ губ. Россіи не менѣе 5 руб.

Въ 1871 году милостію Августѣйшаго Покровителя Отдѣла предоставленъ въ распоряженіе Отдѣла въ г. Тифлисѣ участокъ земли въ 5½ десятинъ, для продолженія устройства начатаго бывшимъ уполномоченнымъ Общества Н. П. Ситовскимъ акклиматизаціоннаго сада.

Въ настоящее время, по ограниченности средствъ Отдѣла, вниманіе правленія онаго обращено преимущественно на разширеніе акклиматизаціоннаго сада, устройствомъ въ ономъ питомниковъ фруктовыхъ и орнаментальныхъ деревьевъ, для отпуска въ продажу. Животныхъ содержится въ саду пока мало: нѣсколько улучшенныхъ породъ домашней птицы, олени и туры (*Capra caucasica*). Самка тура дала уже два раза приплодъ—это кажется единственные случаи приплода отъ тура въ неволѣ и при томъ въ тѣсномъ помѣщеніи, такъ какъ ни въ одномъ изъ зоологическихъ садовъ Европы, туры еще не плодились. Молодые турята, не смотря на сильныя лѣтніе жары и на то, что они кормятся простымъ луговымъ сѣномъ,—совершенно здоровы. Опыты спариванія туровъ съ домашними козами, тоже были удачны.

Къ концу 1874 года въ питомникахъ Тифлисскаго акклиматизаціоннаго сада было разныхъ сортовъ фруктовыхъ деревьевъ:

	Иностр. сортовъ	Туземныхъ сортовъ
Грушъ.....	51	57
Яблонь.....	52	32
Сливъ.....	10	19
Вишень.....	10	—
Черешень.....	13	4
Персиковъ.....	8	28
Абрикосовъ.....	4	17
Винограда.....	9	77

Администрація сада главною задачею своей поставила прежде всего собрать въ саду все кавказскіе сорта фруктовыхъ деревьевъ и винограда, въ тѣхъ видахъ, чтобы имѣть матеріалъ для разработки кавказской помологии. Задача эта, благодаря знакомству съ краемъ товарища предсѣдателемъ Отдѣла М. И. Астафьева и его особенной дѣятельности, въ скоромъ времени будетъ достигнута, особенно при содѣйствіи и сочувствіи оказываемомъ этому дѣлу административными лицами края.

Орнаментальныхъ деревъ и кустарниковъ въ питомникахъ сада имѣется около 80 названій.

Съ 1874 года начать отпускъ изъ питомниковъ сада какъ фруктовыхъ, такъ и орнаментальныхъ деревъ и кустарниковъ, по цѣнамъ обозначеннымъ въ особомъ каталогѣ, который продается по 15 коп. за экземпляръ въ Управленіи Государственными Имуществами въ Тифлисѣ и высылается всѣмъ иногороднымъ по первому востребованію. Иногородные могутъ, при требованіи каталога, вмѣсто денегъ присылать на соответствующую сумму торговли марки.

Кормленіе айлантовыхъ шелковичныхъ червей въ Тифлискомъ акклиматизаціонномъ саду въ теченіи лѣта прошлаго года было очень успѣшно.

Опыты воспитанія дубоваго шелкопряда (*Ph. Bombyx Pernisi*), начатыя въ 1874 году, дали также хорошіе результаты.

Императорское Кавказское Медицинское Общество *).

Общество состоитъ подъ покровительствомъ Его Императорскаго Высочества, Государя Великаго Князя МИХАИЛА НИКОЛАЕВИЧА, Намѣстника Кавказскаго.

Со дня учрежденія Общества было избрано 562 члена; всѣхъ же наличныхъ членовъ къ концу 1873 года состояло 424, изъ нихъ членовъ почетныхъ 37, дѣйствительныхъ 299, корреспондентовъ 16, сотрудниковъ 52 и сореволюателей 20.

Сравнительно съ прошлымъ годомъ составъ Общества увеличился 18-ю членами.

Управленіе Общества составляли: Предсѣдатель—А. А. Реммертъ. Товарищъ предсѣдателя—С. А. Амировъ. Первый секретарь—И. И. Гейдеманъ. Второй секретарь—С. Ф. Сцѣпура. Кандидатъ на секретарскую должность—И. А. Зелинскій. Казначей—М. К. Собѣстіанскій. Библіотекарь—П. А. Гловацкій.

Въ теченіе 1873 года Общество имѣло 27 засѣданій, изъ нихъ 1—*публичное*, 1—*административное*, 7—*экстраординарныхъ*, 1—*для прочтенія статей предназначенныхъ къ публичному засѣданію* и 17—*очередныхъ*.

Порядокъ занятій въ засѣданіяхъ, выработанный опытомъ минувшихъ лѣтъ, оставался таковымъ же и въ истекшемъ году. По вопросамъ же болѣе сложнымъ, требовавшимъ предваритель-

*) Извлеченіе изъ отчета о дѣятельности Общества за 1873/4 годъ.

ныхъ обсуждений, а также для разсмотрѣнія статей, которыя по большому объему не могли читаться въ засѣданіяхъ, назначались особыя комисіи. Такихъ комисій въ теченіи года назначено 14-ть.

Средства Общества обезпечиваются субсидією Его Императорскаго Высочества, Великаго Князя Намѣстника въ 1800 р. и обусловливаются взносами дѣйствительныхъ членовъ и членовъ соревнователей, а также подпискою на изданія Общества.

Премій при Обществѣ семь:

1) *Миримановская* въ 200 р., учрежденная въ 1867 году членомъ-соревнователемъ Н. О. *Миримановымъ*, за сочиненіе на тему: „Обозрѣніе употребительнѣйшихъ народныхъ средствъ и леченій на Кавказѣ“. Срокъ для представленія сочиненій 1-го января 1875 г.

2) *Д-ра Милліота* въ 250 р., учрежденная въ 1868 году дѣйствительнымъ членомъ В. А. *Милліотомъ* за сочиненіе по климатологіи Кавказскаго края или южнаго берега Крыма въ отношеніи вопроса о зимнихъ стоянкахъ. Срокъ для представленія сочиненій 1-го января 1875 г.

3) *24-го сентября 1871 года въ память дарованія Обществу титула Императорскаго* въ 400 р., учрежденная въ 1871 году изъ запасныхъ суммъ Общества, за сочиненіе на тему: „Ислѣдованіе болѣзненныхъ процессовъ, обусловливаемыхъ болотнымъ отравленіемъ на Кавказѣ, согласно съ современными требованіями науки“. Срокъ для представленія сочиненій 1-го января 1875 г.

4) *Генераль-Адъютанта М. Т. Лорисъ-Меликова* въ 200 р., учрежденная въ 1871 году почетнымъ членомъ ген.-адъют. М. Т. *Лорисъ-Меликовымъ*, за сочиненіе на тему; „Медико-топографическое описаніе какой либо изъ частей Терской области, согласно нынѣ существующему административному дѣленію ея“. Срокъ для представленія сочиненій 1-го января 1875 г.

5) *Кетхудовская* въ 200 р., учрежденная въ 1872 году членомъ-соревнователемъ А. Н. *Кетхудовымъ*, за сочиненіе на тему: „Популярное сочиненіе о холерѣ для неимущаго и въ особенности для сельскаго населенія“. Срокъ для представленія сочиненій 1-го января 1875 г.

6) *Байковская 1-ая* въ 500 р., учрежденная въ 1872 году членомъ-соревнователемъ А. М. *Байковымъ*, за сочиненіе на тему: „Описаніе одной изъ группъ Кавказскихъ минеральныхъ водъ

(Ессентукской, Желзноводской, Кисловодской) во всѣхъ отноше-
ніяхъ⁴. Срокъ для представленія сочиненія 1-го января 1875 г.

7) *Байковская 2-ая* въ 1000 р., учрежденная въ 1871 году членомъ-соревнователемъ А. М. *Байковымъ*, за сочиненіе на те-
му: „Описаніе Кавказскихъ минеральныхъ водъ во всѣхъ отно-
шеніяхъ⁴. Срокъ для представленія сочиненія 1-го января 1876 г.

СОСТОЯНІЕ БИБЛІОТЕКИ ОБЩЕСТВА.

Къ 5-му апрѣля 1873 года считалось въ библіотекѣ Обще-
ства. 1247 соч. въ 1394 том.

Въ теченіи 18⁷³/₇₄ г. прибыло. 804 соч. въ 1534 том.

Итого въ настоящее время въ биб-
лѳтекѣ состоитъ. 2051 соч. въ 2928 том.

Изъ числа прибывшихъ книгъ, поступило изъ бывшей биб-
лѳтеки Генералъ-Адъютанта князя Меншикова (за исключеніемъ
встрѣтившихся дубликатовъ—23 соч. 168 томахъ) 680 соч. въ
1409 томахъ.

Въ число показанныхъ выше сочиненій, не вошли имѣю-
щіеся въ библіотекѣ Общества: журналы и газеты, выписывае-
мые Обществомъ и получаемые въ обмѣнъ, а также періодичес-
кія изданія другихъ ученыхъ обществъ.

АНАТОМО-ПАТОЛОГИЧЕСКІЙ МУЗЕУМЪ.

Музеумъ состоитъ изъ 49 препаратовъ, изъ числа которыхъ
въ спиртѣ 8 и сухихъ 41, изъ 12 гипсовыхъ слѣпковъ, изъ 2
фотографическихъ рисунковъ и изъ 16 таблицъ съ фотографичес-
кими снимками.

**Краткое извлеченіе изъ отчета за 1873 годъ по Лечебницѣ,
учрежденной Тифлисскими гражданами въ память 4-го ап-
рѣля 1866 года.**

Въ теченіе 1873 года въ Лечебницу обращалось за медицин-
скимъ совѣтомъ и пособіемъ новыхъ больныхъ 2900 и остав-
шихся съ прошлаго года 835. Въ совокупности ими было сдѣ-
лано 8819 посѣщеній, изъ коихъ допущены бесплатно 7246, а
1573—оплочены 30-ти копѣчнымъ сборомъ.

Самое большое число больныхъ приходилось на возрастъ
отъ 25 до 40 лѣтъ, почти одинаково какъ для мужескаго, такъ
и для женскаго пола.

Безплатно лекарствъ отпущено по 7730 номерамъ рецептовъ, изъ коихъ по 5111—изъ вольной аптеки д-ра Шахъ-Паронианца, за исключеніемъ жертвованной имъ уступки въ 50⁰/₀, на 1207 руб. 70¹/₂ коп., и по 2619—изъ аптеки самой Лечебницы, на сумму 119 р. 57 к.; кромѣ этого, хинная соль отпускалась безвозмездно для всѣхъ неимущихъ больныхъ дворяниномъ Тертеровымъ, а пьвки гражданиномъ Арзуманомъ Шахназаровымъ. Тифлискими сѣрными водами пользовалось на счетъ Лечебницы 47 человекъ, за что заплачено 19 р. 20 к. Докторами Минкевичемъ и Грабовскимъ произведено разныхъ хирургическихъ операций 43, изъ коихъ глазныхъ было 8.

Сравнительно съ 1872 годомъ, число больныхъ было болѣе на 477 чел., а число посѣщеній на 1158, что служитъ доказательствомъ какъ необходимости этого учрежденія такъ и постепенно увеличивающагося къ нему довѣрія бѣднаго населенія.

Кавказское Отдѣленіе Русскаго Техническаго Общества.

*Главнѣйшія черты изъ дѣятельности Отдѣленія за 1873 г. *).*

Обзоръ нашихъ дѣйствій и сношеній съ различными учрежденіями и перечень полученныхъ изданій, могутъ быть видимы въ протоколахъ засѣданій 9 марта и 23 марта 1873 года (въ V томѣ Записокъ) и въ протоколахъ засѣданій 30 ноября и 14 декабря 1873 года, которые печатаются въ VI томѣ Записокъ. Въ прошлогодней дѣятельности нашей мы должны отмѣтить съ особеннымъ вниманіемъ слѣдующіе два факта, въ которыхъ наиболѣе выразилось довѣріе къ намъ и благоволеніе нашего Августѣйшаго покровителя, а именно: 1) Разсмотрѣніе проекта порта на оконечности косы Тузлы у Керченскаго пролива, присланнаго въ Отдѣленіе генераломъ Седергольмомъ, разсмотрѣніе порученное Отдѣленію г. Начальникомъ Главнаго Управленія, результатъ котораго, выраженный въ особой запискѣ, удостоился одобренія Великаго Князя Намѣстника при докладѣ Его Императорскому Высочеству упомянутой записки членовъ, разсматривавшихъ проектъ, и 2) командировка на Вѣнскую всемірную выставку члена Совѣта Отдѣленія В. И. Богачева, который по возвращеніи своемъ

*) Статья эта заимствована изъ Отчета по Кавказскому Отдѣленію Р. Т. О., представленнаго Предсѣдателемъ, М. Н. Герсевановымъ, въ Общемъ Собраніи 22 февраля 1874 г.

съ выставки, сообщилъ намъ нѣкоторые интересные результаты его наблюдений.

Возникающіе вновь вопросы по обводненію и орошенію различныхъ мѣстностей въ Кавказскомъ краѣ.

Въ декабрь прошедшаго года получена въ Отдѣленіи отъ Медицинскаго Департамента Министерства Внутреннихъ Дѣлъ печатная записка г. Ломана, подъ заглавіемъ: „Сводныя о положеніи главнѣйшихъ скотопрогонныхъ трактовъ въ Россіи“.

Въ Запискѣ этой особеннаго вниманія заслуживаютъ страницы 121 — 129, гдѣ говорится о томъ, что чума для рогатаго скота и лихорадка для жителей, расположенныхъ въ Ставропольской губерніи по р. Егорлыку, сдѣлались постоянными мѣстными болѣзнями. Съ р. Егорлыка чума рогатаго скота распространяется на Манычъ и на Донъ. Причиною этихъ прискорбныхъ явленій г. Ломанъ усматриваетъ, согласно и отзывамъ всѣхъ мѣстныхъ старожилловъ, въ томъ обстоятельстве, что р. Егорлыкъ, вдоль теченія которой расположено населеніе около 100.000 душъ, занимающихся преимущественно разведеніемъ самаго лучшаго скота (въ предѣлахъ Кубанской области, въ станицахъ: Темнолѣсской, Сенгилеевской, Каменобродской и Новотроицкой и въ предѣлахъ Ставропольской губерніи, въ селеніяхъ: Безопасномъ, Дмитріевскомъ, Преградномъ, Медвѣжьемъ, Привольномъ, Лѣтницкомъ, Красной полянѣ, Ивановскомъ, Савдатъ и Егорлыкскомъ) и которая въ прежнее время имѣла постоянное сплошное теченіе, въ настоящее время, лѣтомъ совершенно пересыхаетъ и остающаяся въ плесахъ вода, въ которой въ добавокъ мочатъ коноплю, загниваетъ и обуславливаетъ развитіе вышеупомянутыхъ эпидемій и эпизоотій, почему и рѣка эта заслужила эпитетъ воночаго Егорлыка. Единственнымъ рациональнымъ средствомъ къ устраненію этихъ прискорбныхъ явленій г. Ломанъ считаетъ напускъ воды въ русло Егорлыка изъ сосѣдней къ нему Кубани; такъ какъ истоки Егорлыка отдѣлены отъ Кубани надкубанскимъ кряжемъ на разстояніи не болѣе 10—15 верстъ. Г. Ломанъ до того проникся важностью осуществленія этого дѣла, что лично въ осеннее время, помощью одного плотничнаго ватерпаса, произвелъ нивелировку отъ Кубани у станицы Невинномысской къ истоку р. Земзюльки или Сенгилеевки, составляющей притокъ и, можно сказать, начало Егорлыка. Впрочемъ г. Ломанъ полагаетъ, что можетъ быть удобнѣе будетъ устроить каналъ изъ Кубани въ Егорлыкъ отъ станицы Барсуковской не къ истокамъ Зем-

зюльки, а къ точкѣ ея слиянія съ Егорлыкомъ, при чемъ, по его мнѣнію, каналъ вышелъ бы длиною отъ 15 до 17 верстъ.

Замѣчательно, что г. Ломанъ пришелъ къ этой мысли совершенно самостоятельно, не зная еще что генераль-лейтенантъ Эристовъ, бывшій наказный атаманъ Кавказскаго линейнаго казачьяго войска и виновникъ проведенія изъ Малки каналовъ Невольки, носящаго имя его (Эристовскій каналъ), и Курскаго, думалъ объ этомъ самомъ предметѣ несравненно раньше и, что даже по инициативѣ его въ 1851 г., была произведена землемѣрскимъ помощникомъ урядникомъ Егоровымъ нивелировка предполагаемой линіи канала изъ р. Кубани отъ ст. Невинномысской мимо Барсуковской и не доходя Николаевской станицы, чрезъ довольно глубокую сѣдловину въ надкубанскомъ краѣ къ верховью Егорлыка выше ст. Сенгилеевской. Такъ какъ предполагавшееся чрезъ это обводненіе р. Егорлыка должно было принести пользу не только четыремъ станицамъ, расположеннымъ на этой рѣкѣ въ предѣлахъ Кубанской области, но и всему населенію лежащихъ ниже селеній Ставропольской губерніи, то князь Эристовъ просилъ по этому предмету содѣйствія начальства Ставропольской губерніи, которое однако не смотря на трехлѣтніе переговоры не обратило на это никакого вниманія, такъ что дѣло тогда кончилось ничѣмъ.

Покойный Д. И. Романовъ, занимаясь въ этой мѣстности въ 1871 году изысканіями для желѣзной дороги отъ Ростова во Владикавказъ, равнымъ образомъ не могъ не обратить вниманія на обводненіе лѣвыхъ притоковъ р. Егорлыка и рѣчекъ, впадающихъ непосредственно въ Азовское море, водою изъ р. Кубани. Интересныя соображенія покойнаго объ обводненіи какъ западнаго, такъ и восточнаго сѣвернаго Кавказа изложены въ бесѣдѣ его отъ 9-го октября 1871 года, напечатанной въ IV томѣ Записокъ нашихъ. При этомъ однако Дмитрій Ивановичъ полагалъ взять воду изъ Кубани ниже, а именно у с. Армовиръ, или Прочнаго окопа. Эти то именно соображенія покойнаго, напечатанныя въ IV томѣ нашихъ Записокъ, и вызвали сообщенную мнѣ кн. генераль-лейтенантомъ Эристовымъ замѣтку о предположеніяхъ его, отчасти осуществленныхъ уже въ 1851 году, о болѣе выгодномъ и болѣе непосредственномъ, по его мнѣнію, обводненіи р. Егорлыка, напускомъ въ него воды изъ Кубани отъ ст. Невинномысской къ верховью Егорлыка выше Сенгилеевской станицы. Какъ бы то ни было, но нельзя не замѣтить, что изъ трехъ упомянутыхъ

лицъ, генераль-лейтенанта князя Эристова, покойнаго Д. И. Романова и ДСС. Ломана, внимательно изучавшихъ мѣстность, всѣ они, одинъ независимо отъ другаго, пришли къ одному и тому же заключенію.

Я могу еще прибавить, что, проѣхавъ только два раза по Ставропольской губерніи, я также былъ пораженъ фактомъ безводности этой мѣстности, до того, что въ программѣ дѣйствій, предлагавшейся мною для только что учрежденнаго тогда нашего Отдѣленія въ рѣчи произнесенной мною 12 октября 1868 года, я также указывалъ на необходимость скорѣйшаго обводненія этихъ мѣстностей устройствомъ запрудъ и засадкой ихъ вербою для удержанія скопляющихся въ нихъ весеннихъ водъ.

Это даетъ понятіе о важности и насущности вопроса объ обводненіи безводныхъ мѣстностей Сѣвернаго Кавказа. Изъ записки г. Ломана, сообщенной Медицинскимъ Департаментомъ, оказывается, что отъ этого зависитъ не только плодородіе, но и ассенизація этихъ мѣстностей. Тѣмъ не менѣе вопросъ этотъ до того серіозенъ и до того обширенъ, что при одномъ лишь содѣйствіи правительства онъ можетъ осуществиться. Починъ его принадлежитъ представителямъ земства, которое при осуществленіи этого вопроса пожнетъ обильные плоды въ видѣ поднятія общаго уровня благосостоянія. На частную промышленную компанію въ этомъ случаѣ рассчитывать очевидно не возможно, по трудности опредѣлить для нея размѣръ пользованія добытыми результатами. Но для осуществленія этого труднаго и деликатнаго дѣла при посредствѣ правительства нужны спеціальныя исполнители, въ которыхъ у насъ чувствуется совершенный недостатокъ. Технические вопросы, относящіеся въ Россіи до земства, на Кавказѣ выпадаютъ на долю правительственныхъ техниковъ, которыхъ въ гражданскомъ вѣдомствѣ до того мало (всего три техника на губернію или область) и которые до того завалены работою, что ждать отъ нихъ изученія этого сложнаго вопроса положительно невозможно. Желательно было бы, чтобы Управление Путей Сообщенія на Кавказѣ, кругъ занятій котораго значительно сократился передачей большого числа сооруженій гражданскому вѣдомству, приняло бы участіе въ изученіи вопроса объ обводненіи Сѣвернаго Кавказа, вопроса столь близкаго ему по своей спеціальности.

Въ нашъ вѣкъ увлеченія желѣзными дорогами мы совершенно позабыли о водяныхъ и шоссейныхъ путяхъ и никакого не

обращаемъ вниманія на рѣки и ручьи, какъ могущественные источники увеличенія народнаго богатства. Между тѣмъ необходимость обратить вниманіе на воду уже начинаетъ чувствоваться. Министерство Государственныхъ имуществъ въ просвѣщенной своей дѣятельности о созданіи новыхъ источниковъ богатства уже подняло и изучаетъ вопросъ объ однородномъ предметѣ — осушеніи Пинскихъ и Новгородскихъ болотъ на сѣверо-западѣ Россіи. Но если стоитъ тратить труды и деньги на осушеніе болотъ въ полѣси, то на сколько плодотворнѣе подобная затрата трудовъ и капиталовъ была бы на плодородныхъ, но пока безводныхъ равнинахъ Сѣвернаго Кавказа и Закавказья. Попытки князя Георгія Романовича Эристова, увѣнчавшіяся такимъ успѣхомъ въ дѣлѣ устройства изъ р. Малки канала Невольки или Эристовскаго, а равно мысль его совпадавшая съ мыслями гг. Романа и Ломана объ обводненіи Егорлыка, настойчивая въ этомъ направленіи дѣятельность нашего почетнаго члена М. Т. Лорисъ-Меликова, уже въ короткое время увѣнчавшаяся въ Терской области такими успѣхами, какъ устройство изъ Малки Курскаго канала, изъ Сулака—Сулакской канавы отъ сел. Бавтугай, а изъ Терека—оконченной въ настоящее время Щедринской канавы и вопросъ поднятый М. Т. Лорисъ-Меликовымъ въ нашемъ Отдѣленіи въ бесѣдѣ 9-го октября 1871 года объ обводненіи затерскихъ степей и дельты Терека, все это указываетъ на сколько своевременна и важна основательная разработка этого вопроса на Сѣверномъ Кавказѣ. Лежація втунѣ на берегахъ Куры и Аракса Мильская и Муганская степи, по отзыву извѣстныхъ знатоковъ дѣла гг. Морозовыхъ на первомъ промышленномъ съѣздѣ въ С.-Петербургѣ въ 1870 г., могущія производить на какихъ нибудь 100,000 десятинахъ весь хлопокъ потребляемый русскими мануфактурами, и богатые прибрежья Аракса близъ Эривани и Ордубата, отправляющія и при теперешнемъ первобытномъ способѣ орошенія до 300,000 пудовъ хлопка ежегодно въ Константинополь, указываетъ на сколько вопросъ этотъ настоятеленъ въ Закавказьи. Въ западной части Закавказья въ нижней Мингрелии не менѣе важенъ вопросъ объ осушеніи затопленныхъ мѣстностей, какъ въ этомъ легко можетъ убѣдиться всякій побывавшій въ Потти и проѣхавшій по Потти-Тифлисской желѣзной дорогѣ. Наконецъ, тотъ же самый вопросъ объ обводненіи начинаетъ сильно взывать къ помощи правительства и во вновь присоединенныхъ земляхъ на берегахъ Аму-Дарьи и особенно на земляхъ между этою

историческою рѣкою и Каспійскимъ заливомъ Каспійскаго моря. Пока воды Аму-Дарьи не достигнутъ Каспійскаго залива, до тѣхъ поръ едва ли возможно рассчитывать на развитіе торговаго пути наиболѣе соответствующаго выгодамъ Россіи, а предложенное здѣсь г. Шавровымъ устройство желѣзной дороги, представляющееся теперь какой-то утопійей, дѣлается вполне возможнымъ при обводненіи полосы этой, для чего стоитъ только вспомнить послѣдовательность устройства Суэзскаго морскаго канала, которому предшествовало проведеніе прѣсноводнаго канала изъ Нила до обѣихъ оконечностей морскаго канала на Средиземномъ и на Красномъ моряхъ. Говоря объ Аму-Дарьи, считаю долгомъ указать на одно обстоятельство, по моему мнѣнію, могущее сильно ускорить разработку вопроса о пользованіи водами этой рѣки. Въ печати мы безпрестанно встрѣчаемъ выраженіе *поворотъ Аму-Дарьи въ старое русло въ Каспійское море*, при чемъ непременно подразумевается устройство *судоходнаго пути* отъ Каспійскаго залива до теперешняго бассейна Аму-Дарьи. Такая постановка вопроса, свидѣтельствующая о маломъ знакомствѣ нашей публики съ устройствомъ водяныхъ путей, лишь увеличиваетъ число скептиковъ, можетъ быть и весьма основательно невѣрящихъ въ *поворотъ* Аму-Дарьи въ Каспійское море, такъ какъ поворотъ огромной рѣки значительно труднѣе всѣхъ работъ подобнаго рода. Но кажется, нѣтъ сомнѣній въ томъ, что при естественномъ склонѣ всей мѣстности къ Каспійскому морю всегда возможно отвлечь часть водъ Аму-Дарьи до самаго Каспійскаго моря съ цѣлью *обводненія полосы соединяющей берегъ Каспійскаго моря съ теперешней рѣкою*, тѣмъ болѣе, что плодородіемъ теперешняго Хивинскаго оазиса обязаны арыкамъ, или каналамъ проведеннымъ изъ лѣваго берега Аму въ степи лежація между этою рѣкою и берегомъ Каспійскаго моря. Но для разрѣшенія вопроса въ какой мѣрѣ возможенъ поворотъ Аму-Дарьи, необходимо изученіе этой мѣстности инженерами, специально знакомыми съ вопросами гидравлики. И такъ, и на Сѣверномъ Кавказѣ, и въ Закавказьи и въ Закаспійскомъ краѣ, составляющемъ географическую принадлежность и вѣроятно составляющемъ административную принадлежность Кавказа, *вездѣ* чувствуется надобность въ *обводненіи безводныхъ мѣстностей* и при этомъ еще болѣе чувствуется недостатокъ специалистовъ-инженеровъ, могущихъ изучить и привести въ исполненіе эти многотрудныя задачи. Это невольно приводитъ къ мысли о настоятельной необходимости соз-

данія въ гражданскомъ вѣдомствѣ особеннаго корпуса инженеровъ-гидравликовъ на подобіе существующаго теперь межеваго корпуса, такъ какъ техники строительныхъ отдѣленій губернскихъ правленій, на которыхъ теперь возлагаются эти дѣла, по своей малочисленности и разнообразію возложенныхъ на нихъ занятій положительно не въ состояніи выполнить эти задачи.

Надо полагать, что поднятый въ Министерствѣ Государственныхъ имуществъ вопросъ объ осушеніи болотъ въ сѣверо-западной Россіи значительно уяснить необходимость созданія въ гражданскомъ вѣдомствѣ особыхъ техниковъ для орошенія и осушенія бесплодныхъ мѣстностей, безъ чего невозможно ожидать никакого успѣха въ этомъ дѣлѣ огромной важности. Поэтому, кажется, нельзя не привѣтствовать съ радостью появленіе въ нашемъ краѣ такихъ специалистовъ какъ г. Гамамъ, въ настоящее время изучающій на свой счетъ и страхъ часть долины Аракса отъ турецкой границы до г. Эривани съ цѣлью орошенія и оплодотворенія этой мѣстности. Г. Гамамъ извѣстенъ по составленному имъ весьма подробному проекту орошенія значительной части южной Венгріи, извѣстной подъ названіемъ Альфельдъ, водами р. Тейссы, проекту не состоявшемуся въ слѣдствіе финансовыхъ и политическихъ затрудненій въ Австро-Венгерской имперіи. Пріѣхавъ на Кавказъ и ознакомившись съ мѣстными условіями Сардаръ-Абадской степи и окрестностями ея по обоимъ берегамъ Аракса, г. Гамамъ съ необыкновенной энергіей принялся за всестороннее изученіе мѣстныхъ условій и въ настоящее время составляетъ проектъ *подземной ирригаціи* всей этой огромной площади по обоимъ берегамъ Аракса, между снѣговыми вершинами Арарата и Алагеза. Насколько мнѣ извѣстно предложенный г. Гамамомъ способъ подземной ирригаціи въ данномъ случаѣ долженъ имѣть непремѣнный успѣхъ и представляетъ еще то огромное преимущество, что не требуетъ устройства большихъ каналовъ отводящихъ воду изъ рѣкъ, стоящихъ притомъ чрезвычайно дорого и къ тому же подверженныхъ огромной потерѣ воды чрезъ испареніе и фильтрацію. Такъ какъ Алагезъ и Араратъ, покрытые вѣчными снѣгами, окаймляютъ оба берега р. Аракса, составляющіе въ сущности продолженіе ихъ склоновъ, то очевидно, что въ подпочвѣ всей этой мѣстности должно находиться огромное количество воды отъ постепенно тающаго на горахъ снѣга, которою г. Гамамъ и пользуется для орошенія, не имѣя надобности брать ее изъ Аракса дорогимъ стоящимъ кана-

ломъ. Насколько составленіе такого проекта должно быть тщательно и хлопотливо видно изъ того, что при нивелировкѣ всей этой мѣстности, составляющей отъ 1,500 до 2,000 квадратныхъ верстѣ, приходится опредѣлить на каждую квадратную версту до 150 нивелировочныхъ промѣровъ, что составляетъ расходъ на одни изысканія до 120 руб. на одну квадратную версту. При принятомъ г. Габамомъ способѣ ирригаціи онъ полагаетъ, что расходы на орошеніе каждой десятины составятъ не болѣе 20 р.; между тѣмъ, при устройствѣ большихъ оросительныхъ каналовъ изъ рѣкъ, стоимость орошенія была опредѣлена англійскими инженерами до 100 руб. на десятину. Устроенная ими, можно сказать, не полная или временная ирригація Караязской степи съ деревянными сооружениями обошлась слишкомъ въ 36 р. на десятину и теперь потребуетъ еще расхода до 8 руб. на десятину.

Общество любителей Кавказской Археологін.

(Открытіе состоялось 9 декабря 1873 г.).

Согласно Уставу, ближайшія цѣли Общества суть: 1) поддержаніе и охраненіе отъ раззоренія и расхищенія замѣчательныхъ сооружений на Кавказѣ, 2) изслѣдованіе памятниковъ древности и старины и 3) приобрѣтеніе археологическихъ древностей.

Въ виду недостаточности средствъ Общества, Комитетомъ не могли быть вполнѣ исполнены пункты 1 и 3 устава, а относительно 2 пункта Комитетъ призвалъ необходимымъ не дробить раскопокъ одновременно по разнымъ мѣстамъ, а сосредоточить ихъ пока во Мцхетѣ.

Раскопки, произведенныя въ предшествующіе два года г. Байерномъ близъ Самтаврскаго монастыря, увѣнчавшіяся многими замѣчательными находками, подавали надежду что окрестности Мцхета представляютъ богатое поле для дальнѣйшихъ изысканій. Въ виду таковыхъ соображеній Комитетъ поручилъ Ф. С. Байерну, настоящимъ лѣтомъ произвести археологическія раскопки во Мцхетѣ, близъ Самтавро, что и исполнено имъ съ полнымъ успѣхомъ относительно археологическихъ находокъ, могущихъ обогатить будущій Музей Общества. Кромѣ того, по инициативѣ Комитета производятся археологическія развѣдки въ Сагареджо.

Для устройства Музея и Библиотеки, Общество постепенно обогащается коллекціями древностей и книгъ, приносимыми въ даръ какъ членами, такъ и посторонними лицами. Имена жертво-

вателей суть: Г. Г. Максудъ-Али-ханъ, С. А. Талызинъ, М. Н. Смирновъ, кн. С. Н. Трубецкой, В. Н. Вырубовъ, Н. Ф. Дамичъ, I. В. Бентковскій и др. Въ настоящемъ же году библиотека Общества обогатилась изданіями по археологій и нумизматики Востока и вообще Кавказа, предоставленными въ пользу Общества Августѣйшимъ его Покровителемъ изъ библиотеки покойнаго И. А. Бартоломея.

Суммы Общества (съ 9 декабря 1873 г. по 1-е сентября 1874 года):

Поступило..... 2,810 р.

Израсходовано..... 1,150 р.

По 1 сентября (1874 г.) Общество имѣло два общіихъ собранія и пять засѣданій Комитета.

Въ означенныя засѣданія были представлены и прочитаны статьи:

Ад. П. Берже, — записка объ археологическомъ богатствѣ, о задачахъ, современномъ состояніи и будущемъ направленіи археологій Кавказа и Закавказья.

М. Н. Смирнова, — записка о важности и необходимости изученія этнографіи Кавказа и проектъ раскопокъ въ кладбищѣ дохристіанской эпохи Самтавро, близъ Мцхета.

П. И. Госселіани, — описаніе развалинъ древняго города Живвани.

Д. З. Бакрадзе, — записка о томъ, гдѣ производить раскопки въ 1874 году.

Н. А. Нарышкина, — Кумыкская плоскость, въ археологическомъ отношеніи.

Кн. Р. Д. Эрнстова, — записка о будущихъ занятіяхъ Общества.

Кавказская Археографическая Коммисія.

Кавказская Археографическая Коммисія, Высочайше учрежденная въ апрѣль мѣсяцѣ 1864 года, занимается разборомъ дѣлъ, хранящихся въ архивѣ Главнаго Управленія Намѣстника Кавказскаго, извлеченіемъ изъ нихъ матеріаловъ, любопытныхъ въ историческомъ и вообще въ научномъ отношеніяхъ, и изданіемъ ихъ въ свѣтъ. По 1874 годъ ею издано уже 4 тома Актвъ, заключающіе въ себѣ документы за время главноуправлявшихъ на Кавказѣ и за Кавказомъ, генераловъ Кнорринга, князя Циціанова,

графа Гудовича и ген. Торماسова, маркиза Пауллуччи и Ртищева. Въ началѣ 1874 году издана 1-я часть VI тома Актовъ, относящихся къ главному начальствованію въ краѣ генерала А. П. Ермолова. Въ будущемъ году будетъ окончена 2-я часть того же тома. Приступлено къ разбору дѣлъ за время управленія краемъ графомъ Паскевичемъ Эриванскимъ.—Акты издаются со всевозможною типографскою роскошью и разными художественными приложеніями, въ большую четвертку, форматъ которой почти равняется фоліанту. Цѣна каждому тому 25 руб. серебромъ, съ пересылкою во все мѣста Имперіи. Продаются въ Археографической Коммисіи, при Главномъ Управленіи Намѣстника Кавказскаго, по каковому адресу и могутъ обращаться все желающіе приобрести это изданіе.

Кавказскій Музеумъ и Тифлисская Публичная Библіотека.

Музеумъ въ теченіи 1873 года былъ посѣщенъ 3493 лицами, изъ которыхъ 1949 имѣли входъ бесплатно; сюда принадлежатъ ученики и ученицы разныхъ учебныхъ заведеній, солдаты и люди несостоятельные. Публичная Библіотека была посѣщена 1178 лицами. Изобилуя большимъ количествомъ ученыхъ сочиненій, особенно относящихся до Кавказа, она оказала несомнѣнныя услуги какъ русскимъ, такъ иностраннымъ ученымъ, число которыхъ на Кавказѣ видимо увеличивается. Также и между прочимъ, въ прошлое лѣто нѣсколько ученыхъ геологовъ и ботаниковъ пользовались съ успѣхомъ коллекціями Музеума.

Въ Музеумѣ, въ продолженіи лѣта, главная задача состояла въ тщательномъ сохраненіи коллекцій, часть которыхъ замѣтно пострадала отъ маленькаго жука (*Anthrenus*), весьма распространеннаго на югѣ. По этому обращено было болѣе вниманія на содержаніе въ исправности имѣющихся предметовъ, чѣмъ на изготовленіе новыхъ. За то за границей представился случай сдѣлать нѣсколько важныхъ приобретеній для Музея. Благодаря обязанности иностранныхъ ученыхъ, преимущественно вѣнскихъ, Кавказскій Музеумъ обогатился разными матеріалами относительно сравнительной геологіи и зоологіи. Приобрѣтеніемъ части библіотеки Соболевскаго въ Лейпцигѣ, Публичная Библіотека обогатилась цѣлымъ рядомъ сочиненій, имѣющихъ прямое отношеніе къ Кавказу и сосѣднимъ съ нимъ странамъ. Но главнымъ приращеніемъ Библіотека обязана высокому покровительству Его Им-

Императорскаго Высочества Великаго Князя Намѣстника, соблаговолившаго приказать передать въ это учрежденіе бібліотеку свѣтлѣйшаго князя Меншикова, пожертвованную Ставропольскому юнкерскому училищу, за исключеніемъ сочиненій военнаго и медицинскаго содержанія.

Что же касается научнаго развитія Кавказскаго Музеума, то оно наилучшимъ образомъ можетъ объясниться значительной ученой корреспонденціею съ Петербургомъ и Москвою и нѣкоторыми частными учеными въ Россіи, а также со многими заграничными специалистами. Чтобы имѣть вѣрное и критическое опредѣленіе нумизматической коллекціи, то она еще въ 1872 году была отправлена въ Императорскій Эрмитажъ, гдѣ гг. Гриммъ, Броссе и Куникъ взяли за эту важную работу. Отношенія къ Императорской Академіи Наукъ и къ Императорскому Ботаническому саду остались тѣмъ-же интимными, каковыми были до сего времени. Директоромъ послѣдняго учрежденія, г. Траутфеттеромъ обработаны коллекціи, собранныя до сихъ поръ директоромъ Кавказскаго Музеума и уже давшія весьма важные результаты. Сношенія съ заграничными подобными учрежденіями съ каждымъ годомъ увеличиваются; въ послѣднее время онѣ даже распространились на новый свѣтъ, такъ какъ имѣются корреспонденціи изъ Чикаго и Вашингтона.

СВѢДѢНІЯ

о дѣйствіяхъ Тифлисской Физической Обсерваторіи въ 1872 и 1873 г. *).

Всѣ срочныя наблюденія производились въ первой половинѣ 1872 года тѣмъ же порядкомъ какъ и въ предыдущихъ годахъ; во второй же половинѣ, по случаю окончанія десятилѣтняго срока ежечасныхъ наблюденій на настоящей Кукинской Обсерваторіи, этотъ порядокъ былъ нѣсколько измѣненъ относительно сроковъ для текущихъ магнитныхъ и метеорологическихъ очныхъ наблюденій, но по прежнему продолжаемъ по самопишущимъ инструментамъ. При выборѣ новыхъ наблюдательныхъ часовъ придерживались порядку тѣхъ заграничныхъ и отечественныхъ обсерваторій, на которыхъ производится наибольшее число очныхъ наблюденій въ сутки, и назначено наблюдать ежедневно чрезъ каждыя три

*) Заимствовано изъ отчета Директора Обсерваторіи С. С. Морица. *Ред.*

часа, а именно: въ 1, 4, 7 и 10 часовъ до полудня и въ тѣже часы послѣ полудня по среднему солнечному мѣстному времени. Но сверхъ этого оказалось нужнымъ возложить на наблюдателей Тифлисской Обсерваторіи еще по 2 въ сутки срочныя наблюденія— въ 9 часовъ утра и въ 9 часовъ вечера, для согласованія нашихъ наблюдательныхъ сроковъ со сроками принятыми на станціяхъ, первый во Франціи, а второй въ Россіи. Эти по два въ сутки экстренныя наблюденія однако же не должны приниматься въ соображеніе при выводахъ суточныхъ среднихъ величинъ собственно по обсерваторіи, а входятъ только въ составъ выводовъ по Тифлисской станціи; за тѣмъ они сообщаются, по истеченіи каждаго мѣсяца, въ главныя обсерваторіи въ Парижъ и въ С.-Петербургъ.

Такая перемѣна въ наблюдательныхъ срокахъ не могла не повлечь за собою нѣкоторыхъ перемѣнъ, какъ по дежурнымъ смѣнамъ, такъ и по обезпеченію своевременности наблюденій. Въ этихъ видахъ сдѣлано слѣдующее: прежнее трехсмѣнное по одному наблюдателю дежурство было замѣнено суточнымъ дежурствомъ наблюдателя и при немъ ученика-помощника. Въ дежурной комнатѣ были устроены особые будильные часы, которые только передъ часами назначенными для наблюденій производятъ, минутъ 20 до срока, первый звонъ, продолжающійся непрерывно до того времени, пока наблюдатель не остановитъ его отправляясь смачивать психрометръ, а потомъ минуты три до срока второй звонъ, продолжающійся тоже непрерывно, пока не идутъ готовить магнитометры и не приступятъ къ метеорологическимъ, а затѣмъ и къ магнитнымъ наблюденіямъ. Наконецъ, для доставленія возможности издали контролировать своевременность этихъ наблюденій, проведенъ фониическій телеграфъ изъ верхняго этажа обсерваторнаго зданія въ верхній этажъ зданія квартирныхъ помѣщеній, состоящій изъ двухъ звуковыхъ ящиковъ и соединительной проволоки и передающій съ отличною отчетливостью всѣ звуки, голоса и даже слова изъ одного зданія въ другое на разстояніе 130 метровъ.

Еще до выбора наблюдательныхъ часовъ по новымъ трехчаснымъ срокамъ, всѣ прежнія ежечасныя наблюденія были подвергнуты строгому разбору относительно согласованія среднихъ мѣсячныхъ и годичныхъ выводовъ по старой и по новой системамъ. Не входя въ подробности этого обширнаго труда, приведемъ лишь окончательные результаты: во 1-хъ, средніе выводы изъ

трехчасныхъ наблюдений наилучше согласуются съ выводами изъ ежечасныхъ тогда, когда исходнымъ часомъ избирается 1 часть по полуночи, что и нами было сдѣлано; и во 2-хъ, между средними выводами изъ трехчасныхъ наблюдений, произведенныхъ въ 1, 4, 7 и 10 утра и вечера, и средними выводами изъ ежечасныхъ наблюдений, разницы постоянно бывають меньше тѣхъ крайнихъ предѣловъ точности, которые вообще могутъ быть достигаемы наблюдениями, а потому среднія изъ такихъ восьми въ сутки наблюдений могутъ замѣнить среднія изъ ежечасныхъ наблюдений, безъ всякихъ поправокъ. Основательность этихъ двухъ заключений вполне подтвердилась не только относительно всѣхъ главныхъ метеорологическихъ элементовъ, но и относительно измѣненій направления и силы земнаго магнетизма.

Въ составѣ инструментовъ для срочныхъ наблюдений произошли слѣдующія перемѣны: психрометрическіе Реомюровые термометры, прослужившіе беззмѣнно цѣлое десятилѣтіе, были сняты и замѣнены тщательно вывѣренными термометрами по Цельсію, коихъ поправки оказались $\pm 0^{\circ}$ Ц. На нормальномъ барометрѣ было прибавлено дѣленіе на миллиметры къ существующему на немъ дѣленію на русскія полулиніи, такъ что теперь можно дѣлать по немъ наблюдения какъ прежней, такъ и вновь введенной метрической системы. На шкалѣ термометра при барометрѣ, Реомюровое дѣленіе было замѣнено Цельсіевымъ. Максима-минима термометрѣ по системѣ Сикста, принадлежавшій академику Абиху и пришедшій уже въ нѣкоторую вѣтхость отъ долгаго употребленія, былъ возвращенъ по принадлежности, и замѣненъ двумя термографами, однимъ системы Казеллы, а другимъ металлическимъ системы Главной Физической Обсерваторіи, принадлежащими тоже частнымъ лицамъ. Въ мартѣ мѣсяцѣ, безъ всякой вѣшной причины, порвалась отъ вѣтхости длинная ординарная шелковинка, на которой висѣла стрѣлка однопитнаго магнитометра; она была немедленно замѣнена запасною новою шелковинкою, которую удалось столь совершенно раскручивать, что по опредѣленію абсолютнаго направленія стрѣлки, нулевая на шкалѣ точка оказалась перемѣщенной лишь на 14.4 дѣлений. Присовокупимъ, что точность нашихъ абсолютныхъ склоненій оправдалась изслѣдованіями Миланскаго профессора Діамилла-Мюллера; по его приглашенію сообщивъ ему произведенныя нами одновременно съ нимъ экстренныя наблюдения 15 октября, мы послѣ усмотрѣли изъ его статьи помѣщенной въ № 273 бюллетеня французской Ученой Ассоціа-

ци, что наши наблюдения рознятся отъ выведеннаго имъ теоретическимъ путемъ для Тифлиса за этотъ день магнитнаго склоненія меньше чѣмъ на $\frac{4}{10}$ минуты дуги.

Въ 1873 году всѣ срочныя наблюденія безостановочно производились порядкомъ, заведеннымъ во второй половинѣ 1872 года. Изъ нихъ оказалось, что магнитное наклоненіе было среднимъ числомъ $55^{\circ} 24'_{93}$, колебаясь между наибольшимъ $55^{\circ} 34'_{9}$ въ началѣ іюня и наименьшимъ $55^{\circ} 18'_{2}$ во второй половинѣ октября. Измѣненія въ склоненіи магнитной стрѣлки были среднимъ числомъ по 6 минутъ въ сутки; въ годичномъ же итогѣ вышло постепенное увеличеніе восточнаго склоненія на $6\frac{1}{2}$ минутъ, которое шло въ первомъ полугодіи медленнѣе чѣмъ во второмъ. Напряженіе горизонтальной составляющей земнаго магнетизма, имѣя по 2 максима и по 2 минимума въ сутки, уменьшилось до сентября, а затѣмъ до конца года нѣсколько увеличилось. Третья часть года была безвѣтрена; вѣтры съ сѣверной части небосклона значительно преобладали надъ южными вѣтрами, и чаще всѣхъ дулъ сѣверо-западный вѣтеръ. Дожди выпало столько, что если вода осталась бы на землѣ до конца года, то образовала бы слой глубиною въ $3\frac{3}{4}$ десиметра. Почти третья часть этой воды приходилась на іюнь мѣсяцъ; въ самый сухой же декабрь выпало лишь 134 часть этого количества. Самый сильный морозъ въ $6\frac{1}{2}$ градусовъ былъ послѣдняго числа декабря, а самая высокая температура, 35.8 градусовъ по Цельсію въ тѣни, 16 августа по новому стилю. Измѣненія въ давленіи воздуха отразились надъ самопишущимъ anerоидомъ гораздо быстрѣе чѣмъ надъ ртутнымъ на коромыслѣ барометромъ; но въ слѣдствіе постепенныхъ ослабленій пружинъ и безвоздушныхъ коробокъ, абсолютныя показанія anerоида не оказались заслуживающими довѣрія. Если же, сравнивъ между собою средніе выводы изъ записей того и другаго самопишущаго барометра, опредѣлить изъ разностей поправку anerоида, и придавать эту поправку къ каждой отдѣльной anerоидальной записи, то эти наблюденія весьма удовлетворительно согласовались бы съ очными наблюденіями, произведенными по обыкновенному нормальному барометру. Изъ этого пришли къ тому заключенію, что самопишущіе барометры, коромысленно-ртутный и металлическій, при совокупномъ дѣйствіи вполне замѣняютъ очныя барометрическія наблюденія; но каждый отдѣльно не можетъ ихъ замѣнить. Здѣсь, кажется, уместно сказать нѣсколько подробнѣе о результатахъ изслѣдованій надъ anerоидами вообще, начатыхъ уже въ 1872 году.

Для опредѣленія степени годности анероидныхъ барометровъ къ производству какъ постоянныхъ на мѣстѣ, такъ и отдѣльныхъ въ разныхъ мѣстахъ наблюдений, мы изслѣдовали эти инструменты тройкимъ способомъ, а именно: сравнивая ихъ непосредственно съ нормальнымъ барометромъ въ обсерваторіи; выставя ихъ въліянію разрѣженнаго и сгущеннаго воздуха подъ колоколомъ воздушнаго насоса въ лабораторіи; и перевозки ихъ, съ одного мѣста на другое преимущественно по горамъ. Предварительно всѣхъ этихъ изысканій, всѣ ртутные барометры и дифференціальный манометръ воздушнаго насоса, которые служили для сравненія съ анероидами, были тщательно свѣрены съ нормальнымъ барометромъ обсерваторіи и въліяніе измѣненія температуры на показанія каждаго анероида при неизмѣнившемся давленіи воздуха опредѣлено и принято въ соображеніе. По первому способу произведено было въ разное время всего 3084 анероидальныхъ и столько же барометрическихъ наблюдений. Анероидовъ было 9, носящихъ на циферблатахъ имена различныхъ механиковъ. Самымъ лучшимъ изъ нихъ оказался Леребура № 1422, надъ которымъ и производилось до 1789 наблюдений; крайнія разницы его противъ нормальнаго ртутнаго барометра доходили до +1 и до -1 миллиметра. Но изъ того еще не слѣдуетъ заключить, что всѣ Леребуровы анероиды стольже хороши; поправка анероида той же самой фирмы № 428 измѣнилась отъ -0.8 до +3.0 миллиметровъ уже послѣ 54 сравненій, а поправка Леребура № 414 колебалась между +5 и -6 миллиметрами, въ теченіи 65 наблюдений. Разборъ всѣхъ сличеній, сдѣланныхъ по этому способу, привелъ къ слѣдующимъ заключеніямъ относительно годности анероидовъ для производства постоянныхъ на мѣстѣ наблюдений: во 1-хъ, каждый анероидъ есть индивидуумъ, который долженъ быть изслѣдуемъ отдѣльно; во 2-хъ, анероиды одной и той же фабрики могутъ быть весьма различнаго достоинства; въ 3-хъ, всѣ анероиды даже самыя лучшіе, должны быть часто сравниваемы съ ртутнымъ барометромъ, и тогда только могутъ служить снарядомъ для интерполяціи между наблюдениями по ртутнымъ барометрамъ, съ такою точностью, съ которою по симъ послѣднимъ производятся станціонныя наблюденія, т. е. съ точностью до +0.1 миллиметра; и въ 4-хъ, наблюденія, произведенныя на постоянныхъ мѣстахъ по анероидамъ не часто сравниваемымъ съ ртутными барометрами, могутъ принести ту только пользу, что послужатъ аргументами: для вычисленія влажности воздуха изъ психрометрическихъ наблюдений, для опре-

дѣленія рефракціи при геодезическихъ измѣреніяхъ, и вообще для всѣхъ тѣхъ примѣненій, гдѣ давленіе воздуха достаточно, зная съ точностью приблизительною до десятка миллиметровъ. Вторымъ способомъ, а именно изслѣдованіемъ подъ колоколомъ воздушнаго насоса, опредѣляется годность анероидовъ для путевыхъ наблюдений на столько, на сколько она зависитъ отъ устройства самаго инструмента, и независимо отъ могущихъ встрѣтиться дорожныхъ случайностей. Этимъ способомъ были изслѣдованы не только вышеупомянутые анероиды, которые однакоже, по случаю тѣсныхъ предѣловъ своихъ шкалъ, не могли вести къ окончательнымъ заключеніямъ, но еще и 10 другихъ анероидовъ: Дента, Петипіера, Леребура, Станлея, 2 Нейгесера, 2 Эллиота и 2 Казеллы, специально устроенные для измѣреній высотъ. Изъ 363 опытовъ сдѣланныхъ при сгущенномъ и разрѣженномъ воздухѣ, опять видно, что каждый анероидъ есть индивидуумъ, а потому изъ изслѣдованій одного анероида невозможно сдѣлать никакихъ заключеній о достоинствѣ другаго, хотя и устроеннаго тѣмъ же самимъ мастеромъ. Такъ напр. изъ двухъ инструментовъ Казеллы, № 698 имѣлъ по всѣмъ мѣстамъ циферблата поправки не болѣе $\frac{2}{10}$ миллиметра, между тѣмъ какъ № 1422 имѣлъ, то плюсь, то минусъ, поправки до 2 миллиметровъ. Замѣчено, что Вѣнскіе инструменты Нейгесера, отличающіеся особенно тщательною отдѣлкою всѣхъ частей механизма, давали довольно удовлетворительные результаты, не смотря на допущенное въ принципѣ ихъ устройства перемѣщеніе центра стрѣлки при разныхъ давленіяхъ воздуха. Для производства рѣшительнаго опыта надъ доброкачествомъ пружины и безвоздушной коробки, отчитывали сначала показаніе анероида, накрыли его колоколомъ, выкачивали воздухъ до того пока стрѣлка дошла до самаго низкаго дѣленія на циферблатѣ, оставили анероидъ въ этомъ разрѣженномъ воздухѣ въ теченіи сутокъ, и наконецъ, впустивъ опять воздухъ, сняли колоколъ и принимая во вниманіе измѣненія обыкновеннаго барометра, сличили окончательное показаніе стрѣлки съ ея положеніемъ до начала опыта. Очевидно, что при совершенно благонадежномъ устройствѣ первое и послѣднее показанія должны были быть совершенно одинаковыми. Ни одинъ изъ нашихъ анероидовъ не выдержалъ этой пробы; слѣдовательно и всѣ эти анероиды, независимо отъ вліянія на нихъ дорожныхъ толчковъ, не могутъ давать въ горахъ опредѣленій высотъ столь точныхъ, какъ даетъ ртутный барометръ. Лучше другихъ удовлетворили этому требованію инструментъ Стан-

лея и одинъ малый Эллиотъ. Другой же Эллиотъ, принадлежащій академику Абиху, былъ изслѣдованъ до выѣзда его въ горы, и найденъ удовлетворительнымъ, съ поправкою до $+1$ миллиметра; послѣ приѣзда онъ былъ опять испытанъ, и поправка оказалась значительно измѣнившеюся, колебаясь отъ $+5.6$ до $+0.8$ миллиметровъ. Это обстоятельство указало на необходимость изслѣдовать анероиды прямо на практикѣ, прежде чѣмъ не отозваться о годности ихъ къ нивелировкамъ. А потому, приступая къ третьему способу изысканій, выбрали тѣ инструменты, которые найдены были подъ колоколомъ насоса самыми благонадежными, именно Станлей и первый Эллиотъ. Съ ними совершили отъ Тифлиса поѣздки: по желѣзной дорогѣ до Поти и обратно; въ тарантахъ до Елисаветполя и обратно и два раза чрезъ главный Кавказскій хребетъ до Владикавказа и обратно (при чемъ инструменты одинъ разъ держались въ вертикальномъ, а другой разъ въ горизонтальномъ направленіяхъ), и наконецъ, въ фаэтоны два раза въ Коджоры и обратно. Записавъ на каждой станціи, а по дорогѣ въ Коджоры на 8-ми точно опредѣленныхъ пунктахъ, положенія стрѣлокъ обоихъ анероидовъ по ихъ шкаламъ, показывающимъ возвышенія въ футахъ, мы поправили эти показанія не только по температурѣ, но и по измѣненіямъ давленія воздуха, опредѣленнымъ для коджорскихъ поѣздокъ по наблюденіямъ Тифлисской Обсерваторіи, для потійской поѣздки по тифлискимъ и кутайскимъ наблюденіямъ, а для остальныхъ поѣздокъ по показаніямъ хорошо вывѣреннаго дорожнаго ртутнаго барометра. Результаты, къ которымъ вели эти наблюденія, конечно относятся только до индивидуальностей этихъ двухъ походныхъ анероидовъ; но принимая во вниманіе, что эти именно инструменты были отборными и оказались лучшими изъ числа изслѣдованныхъ подъ колоколомъ насоса, и что при переѣздахъ было обращено особое вниманіе на возможное избѣжаніе толчковъ и быстрыхъ перемѣнъ температуры, должно полагать, что полученные высоты должны быть точнѣе тѣхъ, которые могутъ быть получаемы при употребленіи простыхъ безъ разбора анероидовъ и при обыкновенныхъ путевыхъ обстоятельствахъ. Оказалось: во 1-хъ, абсолютныя высоты, показанныя стрѣлками на циферблатахъ анероидовъ, далеко не вѣрны; во 2-хъ, разности высотъ получаютъ точнѣе при перевозкѣ анероидовъ въ вертикальномъ положеніи чѣмъ въ горизонтальномъ; въ 3-хъ, на небольшихъ разстояніяхъ, какъ напр. отъ Тифлиса до Коджоры и обратно въ тотъ же самый день, можно отчитывать анероиды

не останавливаясь на дорогѣ, получая всеже разности высотъ точными до 20 футовъ ($\frac{1}{2}$ миллиметра); въ 4-хъ, при этихъ же условіяхъ послѣдовательныя разности высотъ, при подыманіи на гору и при спускѣ, сходны между собою футовъ до 20-ти и не зависятъ ни отъ пройденнаго разстоянія, ни отъ разностей высотъ, — но если не принимать въ расчетъ измѣненія въ показаніяхъ ртутнаго барометра, то абсолютныя высоты получались по полудни среднимъ числомъ на 125 футовъ больше чѣмъ раннимъ утромъ; въ 5-хъ, при такихъ однакоже разстояніяхъ, гдѣ ѣзда въ одинъ конецъ продолжается сутки и болѣе, разности высотъ послѣдовательныхъ пунктовъ при ѣздѣ туда и обратно бывають то совершенно тождественными, то внезапно и безъ всякихъ внѣшнихъ причинъ и признаковъ оказываются различными до сотни и болѣе футовъ, при чемъ онѣ не всегда уравниваются противоположною ихъ ариметическихъ знаковъ, такъ что разности высотъ оконечныхъ пунктовъ выходятъ иногда ошибочными на нѣсколько сотъ футовъ; въ 6-хъ, переѣзды чрезъ перевалы имѣють, по видимому, большое вліяніе на показанія анероидовъ, обнаруживающееся однакоже не тотчасъ послѣ перевала, а спустя нѣсколько часовъ времени, при чемъ замѣчено, что такія неправильности происходятъ въ видѣ прыжковъ и послѣ уже не компенсируются дальнѣйшими движеніями стрѣлки; и въ 7-хъ правильность передвиженія анероидальной стрѣлки находится въ значительной зависимости отъ ровной и плавной перевозки ихъ, такъ что уже при тарантасной ѣздѣ необходимо носить анероиды при себѣ въ карманахъ верхней части тѣла, для которой эластичность спиннаго хребта служить рессоромъ.

За тѣмъ обсерваторія можетъ рекомендовать анероиды лишь въ слѣдующихъ случаяхъ: преимущественно на судахъ, но и въ комнатахъ, взамѣнъ барометровъ-погодниковъ; тамъ же, но при ртутномъ барометрѣ, какъ снарядъ для интерполяціи между срочными наблюденіями; при незначительныхъ нивелировкахъ продолжающихся самое короткое время, отъ которыхъ большой точности не требуется; и въ тѣхъ случаяхъ, когда давленіе воздуха лишь нужно знать приблизительно для опредѣленія другихъ элементовъ, какъ-то: влажности воздуха, земной рефракціи на протѣхъ сѣмкахъ и проч.

Такое рѣшеніе вопроса объ анероидахъ не въ пользу общей примѣнимости ихъ къ научнымъ наблюденіямъ на метеорологическихъ станціяхъ и при разѣздахъ по городамъ, наложило на

насъ обязанность указать на ртутные барометры наиболее соответствующіе справедливымъ требованіямъ нашихъ сотрудниковъ, какъ по точности наблюденій, такъ и по удобству отчетовъ и умѣренности цѣнъ. Собравъ 17 ртутныхъ барометровъ различныхъ устройствъ, мы изслѣдовали ихъ во всѣхъ этихъ отношеніяхъ. Сравнивались барометры: Купфера-Гургенсоновъ (нормальный нашей обсерваторіи), Парротовъ съ поплавкомъ устройства Брюкера, тотъ же устройства Брауэра, Парротовъ сифонный, Писторовъ сифонный, Писторовъ дорожный, Фортейновъ дорожный, Краузе дорожный, Краузе сифонный, Главной Физической Обсерваторіи чашечный, Делоговъ сифонный работы Брекса, Гейслеровъ сифонный складной, Грейнеровъ стеклянный, Ге-Люссаковъ сифонный, Мейерштейновъ сифонный, Амонтовъ трубочный и Капеллеровъ сифонный. Не входя здѣсь въ подробный разборъ оказавшихся достоинствъ и недостатковъ каждаго изъ этихъ барометровъ, скажемъ только, что по нашему убѣжденію одинъ и тотъ же инструментъ не можетъ быть одинаково удобнымъ для станціоннаго наблюдателя и для путешественника, и при томъ еще и продаваться по умѣренной цѣнѣ; и что мы составили соображенія къ нѣскольکو измѣненнымъ устройствамъ, принимая за основанія для дорожнаго барометра Парротовъ сифонный, а для станціоннаго чашечный барометръ Главной Физической Обсерваторіи. Последний уже окончательно устроенъ въ нашей мастерской, употребляется на практикѣ, и по сіе время оказался вполне удовлетворительнымъ. При этихъ изслѣдованіяхъ вопросъ о пониженіи барометра вслѣдствіе капиллярности, составляющемъ при нашихъ трубкахъ около $\frac{3}{4}$ миллиметровъ въ чашечномъ барометрѣ, не могъ быть минuemъ; для рѣшенія его опредѣлили внутренней діаметръ налитой трубки по способу Бравэ, замѣняя однакоже съ успѣхомъ его тригонометрическое вычисленіе графическою конст-рукціею.

Не менѣе барометровъ, станціонные дождемѣры нуждались въ усовершенствованіяхъ. Выслаемые Императорскимъ Русскимъ Географическимъ Обществомъ омбротры все болѣе и болѣе распространяются у насъ на Кавказѣ, преимущественно по ихъ крайней дешевизнѣ; но не рѣдко слышны справедливыя жалобы наблюдателей на нѣкоторыя въ нихъ неудобства. При содѣйствіи ловкаго ламповщика удалось устранить все эти недостатки добавочными устройствами.

Въ 1873 году обсерваторія находилась въ оживленныхъ сно-

пеніяхъ не только съ своими Кавказскими сотрудниками, но и съ разными учрежденіями и лицами внѣ края.

По обмѣну наблюденій и печатныхъ изданій, обсерваторія сносилась непосредственно съ 206-ю учрежденіями и отдѣльными лицами, изъ коихъ 119 въ Россіи, 77 въ остальной Европѣ, 6 въ Америкѣ, 2 въ Африкѣ, 1 въ Австраліи и 1 въ южной Азіи; нѣкоторыя изъ этихъ учрежденій приняли на себя обязательный трудъ служить посредниками между Тифлисскою обсерваторіею и подвѣдомственными имъ учрежденіями. Извлеченія изъ Кавказскихъ еще не печатныхъ наблюденій были испрошены иностранными учрежденіями и доставлены въ рукописяхъ: Главной Нидерландской обсерваторіи въ Утрехтѣ, Ученой ассоціаціи въ Парижѣ, которая печатаетъ съ этого года выписки не только изъ тифлискихъ, но и изъ другихъ кавказскихъ станціонныхъ наблюденій, Великобританскому метеорологическому управленію въ Лондонѣ, Центральному учрежденію для земнаго магнетизма и метеорологіи въ Вѣнѣ, и г. Мельдруму, директору физической обсерваторіи на островѣ св. Маврікія, занимающемуся обширнымъ изслѣдованіемъ надъ соотношеніями между солнечными пятнами и метеорологическими явленіями, распространенными по всему земному шару.

Кавказское Художественное Общество.

Цѣль Общества состоитъ: въ развитіи художественной дѣятельности на Кавказѣ и въ пособіи нуждающимся членамъ Общества, посвятившимъ свои труды къ развитію этой дѣятельности.

Въ полномъ вѣдѣніи Общества находится учрежденный имъ Рисовальный классъ, имѣющій цѣлью необходимую подготовку учениковъ къ усвоенію ими специальныхъ родовъ живописи, фабричнаго и ремесленнаго рисованія, а также архитектурнаго черченія и орнаментнаго искусства.

Предметы обученія въ рисовальномъ классѣ: черченіе, рисованіе съ оригиналовъ, моделей, гипсовъ и природы, перспектива и лѣпленіе изъ глины и воска.

Программа обученія составляется коммисіею преподавателей и утверждается комитетомъ Общества.

Обученіемъ завѣдуетъ постоянная коммисія художниковъ—преподавателей, состоящихъ членами Кавказскаго Художественнаго Общества, подъ непосредственнымъ управленіемъ, на основаніи

§ 24 устава, *) члена комитета Общества, завѣдывающаго классомъ.

Членъ комитета, завѣдывающій классомъ, управляетъ имъ, согласно инструкціи утвержденной комитетомъ.

Права и обязанности члена завѣдывающаго классомъ, равно какъ отношенія его къ комисіи преподавателей, опредѣляются вышеупомянутой инструкціей.

Членъ, завѣдывающій классомъ, представляетъ отчетъ о своихъ дѣйствіяхъ, какъ по учебной части, такъ и по расходованію суммъ, — два раза въ годъ (именно: къ 1-му мая и къ 1-му декабря). Отчеты эти разсматриваются въ комитетѣ и представляются на утвержденіе Общаго Собранія. При представленіи отчетовъ, членъ, завѣдывающій классомъ, докладываетъ о всѣхъ своихъ предположеніяхъ и заявленіяхъ членовъ — преподавателей къ улучшенію въ порядкѣ управленія и хозяйства класса.

Обученіе въ рисовальномъ классѣ раздѣляется на 2 отдѣленія: 1) рисованіе и черченіе, 2) лѣпленіе. Количество уроковъ по 1-му отдѣленію полагается 5 въ недѣлю, что составитъ въ теченіи учебнаго года 180 уроковъ; изъ нихъ: 3 въ недѣлю, или 108 уроковъ въ годъ, для учениковъ мужскаго пола; и 2 въ недѣлю, или 72 въ годъ, для ученицъ женскаго пола, — по 2-му отдѣленію 2 урока въ недѣлю, для учениковъ обоихъ половъ или 72 въ учебный годъ.

Плата за ученіе, взимаемая Обществомъ назначается по 15 коп. за каждый 2-хъ часовой урокъ, или 5 р. 40 к., — за годовой урокъ. Бесплатное обученіе Общество предоставляетъ десятому проценту всѣхъ учащихся.

Ученики, поступившіе въ классъ на которое либо изъ помѣнутыхъ отдѣленій, вносятъ въ Общество годовую плату, впередь, въ два срока; при началѣ года половину и къ 1-му января вторую половину годовой платы.

Въ рисовальный классъ принимаются ученики всѣхъ состояній и обоего пола на положеніи приходящихъ, не моложе 12-ти лѣтъ и умѣющіе читать и писать по русски.

Желающій посѣщать рисовальный классъ подаетъ отъ имени своихъ родителей или родственниковъ прошеніе члену комитета, завѣдующему классомъ на простой бумагѣ, съ означеніемъ

*) См. Кавказскій Календарь на 1874 годъ.

въ ономъ имени, отчества и фамиліи поступающаго, свѣдѣнія о мѣстѣ его воспитанія или обученія и подробнаго адреса.

Членъ комитета завѣдующій классомъ, по разсмотрѣннн представленныхъ прошеній, увѣдомляетъ просителей о времени приемнаго экзамена, за тѣмъ о результатѣ испытанія и приемѣ ученика.

Приемъ въ рисовальный классъ не ограничивается числомъ учениковъ, а соображается съ средствами имѣющимися для этой цѣли въ распоряженіи Общества.

При приемѣ учениковъ отдается преимущество тѣмъ изъ нихъ, которые уже знакомы съ первоначальными правилами рисованія и черченія.

Учащіеся въ рисовальномъ классѣ снабжаются отъ Общества по мѣрѣ возможности учебными пособиями и рисовальными матеріалами, за что взимается, опредѣленная Обществомъ, умѣренная плата.

Полный курсъ обученія—три года; годичный курсъ продолжается въ теченіи 9 мѣсяцевъ съ 1-го сентября по 1-е іюня.

Занятія въ классѣ назначаются впродъ до измѣненія по буднямъ,—отъ 4 до 6-ти часовъ по полудни, и по воскреснымъ днямъ,—отъ 12 до 2-хъ часовъ дня, по особо утвержденному росписанію.

По окончаніи учебнаго года ученикамъ класса производится публичный экзаменъ, на которомъ устраивается выставка ученическихъ произведеній для обозрѣнія публики.

Лучшія изъ произведеній учениковъ, по выбору комисіи преподавателей, оставляются въ Обществѣ, для составленія особаго альбома; прочія же выдаются ученикамъ по принадлежности.

Ученики, не оказавшіе успѣха и не подающіе надежды на будущее время, по докладу члена завѣдывающаго классомъ, исключаются, равно какъ и тѣ, которые будутъ замѣчены въ дурномъ поведеніи.

Преподаватели получаютъ отъ Общества плату по 2 руб., за каждый двухъ-часовой урокъ. За уроки, пропущенные преподавателями по болѣзни или по другимъ причинамъ, плата не производится.

При Обществѣ открыта постоянная выставка художественныхъ произведеній, ежедневно съ 10 часовъ утра до 5 вечера.

Кавказское Музыкальное Общество,

состоящее под Августѣйшимъ покровительствомъ Ея Императорскаго Высочества Великой Княгини Ольги Ѳеодоровны.

Цѣль Кавказскаго Музыкальнаго Общества — содѣйствовать распространенію музыкальнаго образованія и развитію вкуса къ музыкѣ на Кавказѣ и за Кавказомъ, а также поощрять музыкальные таланты, стараться замѣщать оркестры мѣстными артистами, образовывать сочинителей, исполнителей и преподавателей по всемъ отраслямъ музыкальнаго искусства, со включеніемъ церковной, оперной и военной музыки.

Кавказское Музыкальное Общество составляютъ:

а) Центральное (въ Тифлисъ), а по мѣрѣ открытія школъ и въ другихъ мѣстностяхъ края — мѣстныя отдѣленія. Центральное и мѣстныя отдѣленія Общества имѣютъ свои управленія изъ лицъ Обществомъ избранныхъ;

б) Члены почетные;

в) Члены дѣйствительные;

г) Члены посѣтители;

д) Члены исполнители.

Число членовъ не ограничено; членами могутъ быть лица обоюдо пола.

Центральное и мѣстныя отдѣленія въ совокупности называются «Кавказскимъ Музыкальнымъ Обществомъ», а каждое въ отдѣльности носить названіе: «Отдѣленіе Музыкальнаго Общества въ городѣ NN» и имѣть общую печать и бланки, но съ изображеніемъ этихъ словъ въ отдѣленіяхъ.

Собраніе Общества бываютъ: общія, обыкновенныя и чрезвычайныя.

Общее собраніе состоитъ:

а) изъ членовъ мѣстнаго управленія; б) изъ членовъ почетныхъ; в) изъ членовъ дѣйствительныхъ и г) изъ членовъ исполнителей.

Общія собранія имѣютъ быть разъ въ годъ: для выслушанія отчетовъ, рассмотрѣнія книгъ и повѣрки кассы какъ вообще по Кавказскому Музыкальному Обществу, такъ и по мѣстному отдѣленію, и для баллотировки. Собраніе назначаетъ ревизіонную комиссію изъ 3 членовъ для повѣрки книгъ и кассы.

Обыкновенное собраніе состоитъ: а) изъ членовъ мѣстнаго управленія, б) изъ членовъ почетныхъ и в) изъ членовъ дѣйствительныхъ. Обыкновенныя собранія имѣютъ быть не менѣе одного раза въ мѣсяцъ: для выслушанія отчетовъ ежемѣсячныхъ по мѣстному отдѣленію Музыкальнаго Общества или подвѣдомственныхъ ему учреждений, и для обсужденія текущихъ дѣлъ.

Центральному управленію предоставлено созывать чрезвычайныя собранія всѣхъ или нѣкоторыхъ членовъ мѣстныхъ отдѣленій въ особыхъ случаяхъ, какъ напр. въ случаѣ открытія или предполагаемаго упраздненія отдѣленія и т. п.

Всѣ вопросы рѣшаются большинствомъ голосовъ, посредствомъ простой открытой баллотировки по запискамъ или подачею голосовъ, — что каждый разъ предъ началомъ занятій собранія опредѣляется предсѣдателемъ. Баллотировка же въ члены Общества производится только по запискамъ или шарами.

Члены управленія, члены почетные и члены дѣйствительные получаютъ годичный билетъ, который даетъ имъ право:

а) присутствовать на всѣхъ музыкальныхъ собраніяхъ Общества во всѣхъ мѣстностяхъ края и пользоваться бібліотеками и журналами Общества;

б) присутствовать на экзаменахъ въ музыкальныхъ Школахъ и Консерваторіи, учрежденныхъ Кавказскимъ Музыкальнымъ Обществомъ;

в) присутствовать на общихъ и обыкновенныхъ собраніяхъ мѣстнаго отдѣленія, въ которомъ они числятся, и

г) принимать по дѣламъ мѣстнаго отдѣленія Общества заявленія отъ членовъ посѣтителей и исполнителей, и передавать ихъ на обсужденіе обыкновенныхъ собраній.

Членамъ-посѣтителямъ выдаются ежегодно билеты, дающіе имъ право бесплатнаго входа въ обыкновенные концерты, даваемые Обществомъ въ опредѣленномъ числѣ и въ той мѣстности, къ отдѣленію коей они принадлежатъ. За экстренныя музыкальныя собранія, концерты и вечера они платятъ на половину менѣе противъ лицъ не принадлежащихъ къ Обществу.

Членамъ-исполнителямъ выдаются ежегодно билеты, служащіе имъ знакомъ для входа въ музыкальныя собранія отдѣленій Общества, къ коимъ они принадлежатъ, и въ тѣ дни, когда они не заняты исполненіемъ.

Въ теченіи года членамъ-исполнителямъ и воспитанникамъ Школъ и Консерваторіи воспрещается переходить изъ одного от-

дѣленія Общества въ другое, дабы не разстроить полноты оркестровъ и хоровъ.

Члены-посѣтители и члены-исполнители, при неудовольствіяхъ на распоряженія мѣстнаго управленія, заявляютъ о томъ кому либо изъ почетныхъ или дѣйствительныхъ членовъ мѣстнаго отдѣленія Общества; члены же почетные и дѣйствительные заявляютъ какъ о семь, такъ и о собственныхъ нуждахъ, въ первомъ обыкновенномъ собраніи.

Каждое отдѣленіе Кавказскаго Музыкальнаго Общества состоитъ въ завѣдываніи мѣстнаго управленія, которое вѣдаетъ всеми дѣлами Общества по части музыкальной и распорядительной.

Высшее наблюденіе надъ дѣйствіями Общества, въ полномъ составѣ всѣхъ его отдѣленій, ввѣряется центральному управленію, которое вмѣстѣ съ тѣмъ есть и Тифлисское мѣстное.

Какъ центральное, такъ и мѣстные управленія состоятъ изъ директоровъ и выбранныхъ къ каждому изъ нихъ кандидатовъ.

Какъ число директоровъ, такъ и кандидатовъ ихъ въ центральномъ управленіи не должно превышать семи и не быть менѣе пяти, а въ мѣстныхъ—не болѣе пяти и не менѣе трехъ.

Въ составѣ центральнаго управленія состоятъ: директоръ Школъ и Консерваторіи, а въ мѣстныхъ управленіяхъ—директоръ Школы.

Директоры избираютъ изъ среды своей во всѣхъ управленіяхъ:

а) Предсѣдателя, который въ главномъ центральномъ управленіи есть и предсѣдатель Кавказскаго Музыкальнаго Общества въ мѣстныхъ же онъ и предсѣдатель «Отдѣленія Музыкальнаго Общества въ городѣ NN».

б) Секретаря и

в) Казначея.

Центральное управленіе заботится о поддержаніи въ дѣйствіяхъ единства видовъ и направленія, необходимыхъ для успѣшнаго достиженія предназначенной Кавказскимъ Музыкальнымъ Обществомъ цѣли.

Центральное управленіе обязано слѣдить за точнымъ исполненіемъ мѣстными отдѣленіями Кавказскаго Музыкальнаго Общества правилъ сего устава.

Центральное управленіе снабжаетъ мѣстные управленія: печатью, бланками и всѣми формами отчетности, съ уплатою стоимости.

Всякое дополнение или изменение въ настоящемъ уставѣ должно быть предварительно представлено на утверждение Правительства установленнымъ порядкомъ.

ПОЛОЖЕНІЕ о Тифлисской Музыкальной Школѣ Кавказскаго Музыкальнаго Общества.

Г. Цѣль школы, плата за обучение, учебное время, условия приема въ школу.

§ 1. Школа состоитъ изъ четырехъ классовъ, въ которыхъ преподаются: теорія музыки, пѣніе, изученіе игры на различныхъ инструментахъ и научные предметы въ размѣрѣ, определенномъ программой Тифлисской женской Прогимназіи. Полный курсъ 4-хъ годичный и плата ежегодно по 100 руб. за каждаго ученика или ученицу.

Примѣчаніе 1. Изученіе общеобразовательныхъ предметовъ по программѣ Тифлисской женской Прогимназіи относится только исключительно къ ученицамъ Музыкальной школы, въ видѣ временной мѣры.

Примѣчаніе 2. Разсрочка или неразсрочка взноса денегъ предоставляется усмотрѣнію Управленія Музыкальнаго Общества.

Примѣчаніе 3. Ученики и ученицы—бѣдные смотря по таланту, успѣхамъ и поведенію, могутъ быть освобождаемы отъ платы за ученіе, но не иначе, какъ по обсужденіи этого вопроса въ общемъ собраніи членовъ всего Музыкальнаго Общества. Таковыя вопросы объ избавленіи бѣдныхъ отъ платы можно возбуждать не ранѣе 4-хъ мѣсячнаго пребыванія ученика или ученицы въ Музыкальной школѣ.

§ 2. Учебное время начинается съ 1-го сентября и оканчивается 1-го іюня, т. е. въ теченіе 9 мѣсяцевъ, и преподаваніе производится ежедневно отъ 8 часовъ утра до 10 часовъ вечера.

Примѣчаніе. Занятія научныя и музыкальныя производятся согласно распредѣленій, выработанныхъ совместно: начальствомъ Женской прогимназіи и администраціею Музыкальной школы.

§ 3. Возрастъ для поступленія въ Музыкальную школу опредѣляется отъ 8 лѣтъ и старше, причѣмъ отъ малолѣтнихъ требуется умѣнье читать и писать. Музыкальныхъ познаній при поступленіи въ школу вовсе не требуется, а въ случаѣ имѣю-

щихся уже музыкальныхъ знаний, каждый помѣщается въ соотвѣтствующій курсъ.

§ 4. Приемъ въ школу производится одновременно, въ началѣ годового семестра. При поступленіи, каждый изъ учащихся вноситъ одновременно на музыкальную бібліотеку 3 р. сер. Не воспрещается поступать и во время годового семестра, съ тѣмъ условіемъ, что плата вносится за весь текущій семестръ впередъ.

§ 5. На основаніи существующихъ правилъ по учебнымъ заведеніямъ, внесенная однажды плата за ученіе не возвращается, хотя-бы ученики и ученицы выбыли до окончанія семестра. Деньги должны быть вносимы въ теченіе первыхъ 15 дней каждаго семестра; неисполнившіе этого считаются выбывшими изъ школы.

§ 6. Заявленія лицъ, желающихъ вступить въ Музыкальную школу, подаются на простой бумагѣ на имя инспектора Музыкальной школы.

II. Учебный составъ.

§ 7. Главный высшій надзоръ надъ Музыкальною школою принадлежитъ директору Управленія, завѣдывающему музыкальною частью Общества. На его обязанности лежитъ распределеніе съ точностью часовъ и времени занятій по школь, выборъ преподавателей, наблюденіе за производствомъ своевременно надлежащихъ испытаній (экзаменовъ), о каковыхъ дѣйствіяхъ онъ обязанъ доводить до свѣдѣнія Управленія, въ назначенные для того сроки.

§ 8. Ближайшій надзоръ за Музыкальною школою въ административномъ отношеніи ввѣряется инспектору, утвержденному въ должности Управленіемъ Музыкальнаго Общества, по представленію директора онаго, завѣдывающаго музыкальною частью. На обязанности его лежитъ: а) приемъ ежедневно заявленій, жалобъ и денегъ; б) присмотръ за точнымъ исполненіемъ преподавателями уроковъ, на каковой конецъ у него должна находиться шнуровая книга для собственноручныхъ росписокъ ихъ въ оной; в) наблюденіе за своевременнымъ посѣщеніемъ учениками классовъ; г) присмотръ за имуществомъ, находящимся въ Музыкальномъ Обществѣ и школь: мебелью инструментами, бібліотекой и проч.

§ 9. Преподаватели по музыкальной части избираются директоромъ Управленія, завѣдующимъ музыкальною частью Общества. Преподаватели научныхъ предметовъ въ размѣрѣ, опре-

дѣленномъ программю Тифлисской женской Прогимназіи, приглашаются Управленіемъ Общества.

§ 10. Ни завѣдующему музыкальною частью Общества, ни инспектору школы не возбраняется быть преподавателями въ Музыкальной школѣ.

§ 11. Преподаватели музыкальныхъ предметовъ дѣлятся на элементарныхъ, старшихъ и специальныхъ. Всѣ они подчиняются директору—завѣдующему музыкальною частью, а въ случаѣ недоразумѣній и вопросовъ, обращаются къ Управленію, но не иначе какъ чрезъ того-же директора.

§ 12. При школѣ состоитъ совѣтъ преподавателей, созываемый директоромъ—завѣдующимъ музыкальною частью и подъ его предѣдательствомъ.

Примѣчаніе. Въ этомъ-же совѣтѣ обсуждаются программы музыкальныхъ вечеровъ и экстренныхъ концертовъ, даваемыхъ Музыкальнымъ Обществомъ.

III. Учебные предметы.

§ 13. Учебные предметы дѣлятся по количеству четырехъ классовъ школы. Они бываютъ или специальные, или обязательные.

А. Специальными предметами могутъ быть: теорія музыки въ полномъ объемѣ, пѣніе соло и исключительное изученіе концертной игры на одномъ изъ инструментовъ, входящихъ въ составъ оркестра.

Б. Обязательными предметами должны быть: теорія музыки, хоровое пѣніе, игра на фортепиано, совмѣстная игра, оркестровая игра, исторія музыки и инструментовка.

Примѣчаніе. Для желающихъ ученицъ школы научные предметы преподаются по программѣ Тифлисской женской Прогимназіи.

§ 14. Предметы эти должны дѣлиться по классамъ въ слѣдующемъ порядкѣ.

А. Въ первомъ классѣ:

1) *По специальнымъ предметамъ:* каждый учащійся занимается тѣмъ предметомъ, который онъ себѣ избралъ.

2) *По обязательнымъ предметамъ:* въ этомъ классѣ преподаются: а) элементарная теорія (ученіе о нотахъ, тактѣ, гаммѣ, ритмѣ, интервалахъ и проч.) до ученія объ аккордахъ; б) чте-

ніе и письмо нотъ и солфеджіи въ пѣніи; в) элементарныя начала игры на фортепіано.

Б. Во второмъ классѣ:

1) *По специальнымъ предметамъ:* каждый учащійся занимается тѣмъ предметомъ, который онъ себѣ избралъ.

2) *По обязательнымъ предметамъ:* въ этомъ классѣ преподаются: а) гармонія (объ аккордахъ до контрапункта); б) хорвое пѣніе; в) игра на фортепіано.

В. Въ третьемъ классѣ:

1) *По специальнымъ предметамъ:* каждый учащійся занимается тѣмъ предметомъ, который онъ себѣ избралъ.

2) *По обязательнымъ предметамъ:* въ этомъ классѣ преподаются: а) строгій стиль (контрапунктъ до формы сочиненій); б) хорвое пѣніе; в) совмѣстная игра на нѣсколькихъ инструментахъ и оркестровая игра г) игра на фортепіано.

Г. Въ четвертомъ классѣ.

1) *По специальнымъ предметамъ:* каждый учащійся занимается тѣмъ предметомъ, который онъ себѣ избралъ.

2) *По обязательнымъ предметамъ:* въ этомъ классѣ преподаются: а) теорія музыки (форма сочиненій и инструментовка); б) исторія музыки; в) хорвое пѣніе; г) совмѣстная игра на нѣсколькихъ инструментахъ и оркестровая игра; д) игра на фортепіано.

§ 15. Предоставляется вступающимъ въ школу изучать и одинъ только какой-либо специальный предметъ, безъ обязательнаго прохожденія по программѣ всего курса школы; но въ этомъ случаѣ годовая плата 100 р. не уменьшается.

IV. Правила и обязанности учащихся.

§ 16. Всѣ учащіеся подчиняются установленнымъ правиламъ школы.

§ 17. Отъ учащихся требуется исправное посѣщеніе уроковъ. Нерадніе, манкировка и дурное поведеніе учащагося влекутъ за собою совершенное исключеніе его изъ школы.

§ 18. Всѣ учащіеся обязаны, по назначенію директора, принимать участіе въ музыкальныхъ вечерахъ и концертахъ какъ самой школы, такъ и Музыкальнаго Общества.

§ 19. Необходимыя учебныя пособия, какъ-то: инструменты (за исключеніемъ фортепіано), ноты и проч. приобрѣтаются учащимися на собственный счетъ. Упражненіе на инструментахъ школы разрѣшается въ особыхъ случаяхъ, по усмотрѣнію директора.

§ 20. Если учащійся въ каникулярное время захочетъ частнымъ образомъ продолжать музыкальныя занятія, то желательно, чтобы для этого приглашались лица, преподающія въ школахъ, въ видахъ единства методы.

§ 21. На еженедѣльные музыкальные вечера школы учащимся предоставляется свободный доступъ; необходимыя для исполненія ноты выдаются изъ бібліотеки школы.

§ 22. Экзамены производятся учащимся ежегодно, въ концѣ каждаго годоваго семестра, каждому лично, въ присутствіи родныхъ и близкихъ лицъ.

§ 23. При выходѣ изъ школы учащимся могутъ быть выдаваемы: а) свидѣтельства объ окончаніи спеціального курса, и б) аттестаты объ окончаніи полнаго курса школы. Свидѣтельства и аттестаты эти выдаются не иначе, какъ за подписью всѣхъ членовъ Управленія, съ приложеніемъ печати Музыкальнаго Общества и независимо отъ свидѣтельствъ, выдаваемыхъ совѣтомъ Прогимназіи по общеобразовательнымъ предметамъ.

§ 24. Лица, съ особымъ успѣхомъ окончившія свое музыкальное образованіе, получаютъ сверхъ аттестатовъ награды и удостоиваются ходатайства Управленія о назначеніи имъ особой преміи и объ устройствѣ дальнѣйшей ихъ судьбы.

Общество возстановленія Православнаго Христіанства на Кавказѣ.

Къ 1 января 1872 г. Общество состояло изъ 11 почетныхъ членовъ, 21 дѣйствительнаго, 8 членовъ сотрудниковъ и 1100 членовъ ревнителей, всего изъ 1140 членовъ.

Въ теченіи 1872 г. поступило членовъ: почетныхъ 2 и ревнителей 58, всего 60.

Въ томъ же году выбыло членовъ: дѣйствительныхъ 1 и ревнителей 24, всего 25.

За тѣмъ къ 1 января 1873 года Общество состояло изъ 13 почетныхъ членовъ, 20 дѣйствительныхъ, 8 членовъ сотрудниковъ и 1134 членовъ ревнителей, всего изъ 1175, болѣе противу 1872 г. на 35 человекъ.

Тифлисское Благотворительное Общество.

Тифлисское Благотворительное Общество существует съ 1859 года и продолжает дѣйствовать въ томъ-же духѣ и направленіи, какъ и въ предшествовавшіе годы, т. е. имѣя главною цѣлью бесплатное обученіе дѣтей немущихъ родителей грамотѣ, рукодѣлію, нѣкоторымъ ремесламъ и домашнему хозяйству, и удѣляя часть своихъ средствъ, въ видѣ постоянныхъ и единовременныхъ денежныхъ пособій, тѣмъ бѣднымъ, которые по разстроенному здоровью или преклонности лѣтъ не въ состояніи собственными трудами снискивать себѣ пропитаніе.

Общество находится подъ Августѣйшимъ покровительствомъ Государыни Великой Княгини Ольги Θεодоровны. Дѣлами его завѣдуетъ Распорядительный Комитетъ, состоящій изъ предсѣдательницы, вице-предсѣдательницы, членовъ почетныхъ и дѣйствительныхъ, секретаря и казначея.

Въ 1872 году подъ попечительствомъ Общества состояло: 8 бесплатныхъ школъ, 7 женскихъ и 1 мужская, въ коихъ обучалось 413 проходящихъ дѣтей обоюго пола, 8 пансіонерокъ изъ круглыхъ сиротъ, помѣщавшихся въ самыхъ школахъ на экономическія ихъ средства или на стипендіи благотворительныхъ лицъ изъ членовъ Общества, одна пансіонерка воспитывающаяся на счетъ Общества въ тифлисскомъ заведеніи св. Нины—всего 422 и 36 человекъ призрѣваемыхъ старцевъ и больныхъ, получавшихъ ежемѣсячныя пособія на сумму 1722 р. въ годъ.

Въ школахъ дѣти обучались закону Божию по вѣроисповѣданіямъ, чтенію и письму на нарѣчіяхъ: русскому всѣмъ и туземнымъ — по національностямъ, первымъ правиламъ ариѳметики, рукодѣлію, хоровому пѣнію и домашнему хозяйству. Сверхъ сего, дѣти учились мастерствамъ: переплетному—въ школахъ Коллечебалкинской и Могвинской, башмачному—въ Харпугской и столярному—въ школахъ мальчиковъ. Для пріученія дѣтей къ рукодѣлію, принимались въ школахъ заказы за умѣренную плату. Вырученныя за работы деньги поступали частью въ пользу надзирательницъ и ученицъ, частью въ запасный капиталъ школъ, расходимый съ согласія Общества на потребности самыхъ-же школъ.

Общество попеченія о раненныхъ и больныхъ воинахъ,
состоящее подъ Высочайшимъ покровительствомъ Ея Импера-
торскаго Величества Государыни Императрицы.

Общество имѣетъ цѣлью содѣйствовать, во время войны, военной администраціи въ уходѣ за ранеными и больными воинами и доставлять имъ, по мѣрѣ средствъ своихъ, какъ врачебное, такъ и всякаго рода вспоможеніе.

• Для достиженія этой цѣли, Общество чрезъ свои управленія принимаетъ еще въ мирное время всѣ дозволенные закономъ мѣры къ увеличенію денежныхъ и матеріальныхъ средствъ своихъ; заботится о подготовленіи санитарнаго личнаго состава и образованіи сестеръ и братьевъ милосердія; устраиваетъ свои лазаретныя помѣшенія для пользованія раненныхъ и больныхъ и заготовляетъ, какъ необходимыя перевязочныя принадлежности, такъ и все то, что можетъ служить къ пользованію и вообще къ облегченію положенія страдающихъ воиновъ.

Средства Общества состоятъ изъ:

а) ежегодныхъ денежныхъ взносовъ лицъ всѣхъ сословій, желающихъ участвовать въ Обществѣ, и

б) одновременныхъ пожертвованій деньгами, вещами и всякаго рода имуществомъ.

Для приглашенія въ церкви, чрезъ священнослужителей, къ частной благотворительности, Общество входитъ въ сношеніе съ епархіальнымъ начальствомъ и, независимо отъ сего, можетъ выставять для сбора денегъ кружки при церквахъ, по соглашенію съ духовнымъ вѣдомствомъ, и въ другихъ мѣстахъ, свѣдома полиціи.

Общество состоитъ изъ: а) почетныхъ членовъ, б) членовъ-благотворителей, в) дѣйствительныхъ членовъ и г) членовъ-соперниковъ. Всѣ эти званія присвоиваются лицамъ обоюбого пола.

Лица, считавшіяся до 1873 года учредителями Общества, сохраняютъ это наименованіе и на будущее время.

Почетные члены Общества суть: а) Члены Императорской фамилии, которые соглашаются принять это званіе, и б) духовныя и свѣтскія лица, способствующія развитію дѣятельности Общества.

Членами-благотворителями признаются лица, которыя, значительными пожертвованіями въ пользу Общества, приобрѣтутъ право на особенную его признательность.

Званіе дѣйствительныхъ членовъ присвоивается лицамъ, годовой взносъ которыхъ составляетъ не менѣе 10 рублей, а единовременный не менѣе 200 рублей.

Лица, уплачивающія не менѣе одного рубля въ годъ или внесшія единовременно въ пользу Общества не менѣе 25 рублей, именуется членами-соревнователями.

Званіе членовъ-соревнователей присвоивается также тѣмъ, которые, не давая упомянутаго взноса, приносятъ пользу дѣятельностію своею по разнымъ учреждениямъ Общества и безвозмездно принимаемыми на себя занятіями, какъ въ военное, такъ и въ мирное время.

Члены Общества уплачиваютъ свои взносы въ продолженіе первыхъ 4-хъ мѣсяцевъ каждаго года.

Членскіе взносы и денежные пожертвованія не менѣе одного рубля, а также и матеріальныя, принимаются въ самыхъ управленіяхъ или въ мѣстахъ, указанныхъ ими, и записываются въ особыя книги, съ выдачею вырѣзанной изъ книги квитанціи за подписью казначея управленія.

Пожертвованія менѣе 1 рубля опускаются въ кружки, которыя заводятся мѣстными управленіями вездѣ, гдѣ они признаются это полезнымъ.

Въ военное время, по опредѣленіи театра военныхъ дѣйствій, Главное Управленіе командуетъ въ главную квартиру или отдѣльно дѣйствующій отрядъ, по соглашенію съ Военнымъ Министерствомъ и съ Высочайшаго разрѣшенія, необходимое число уполномоченныхъ, утвержденныхъ общимъ собраніемъ. Уполномоченные эти снабжаются подробными свѣдѣніями о средствахъ Общества, которыя могутъ быть предложены для вспоможенія раненымъ и больнымъ. Уполномоченнымъ подчиняется весь личный составъ, назначенный отъ Общества для дѣйствій во время войны.

Уполномоченные отъ Общества состоятъ при Главнокомандующемъ или при начальникѣ отдѣльнаго отряда, и въ порядкѣ указанія пособія раненымъ и больнымъ, руководствуются инструкціею Главнаго Управленія Общества и ближайшимъ соглашеніемъ съ военнымъ начальствомъ.

Уполномоченные представляютъ Главному Управленію о всѣхъ мѣрахъ и заготовленіяхъ, которыя окажутся необходимыми. Для большаго успѣха дѣйствій, они сносятся непосредствен-

по съ мѣстными управленіями, ближайшими къ театру военныхъ дѣйствій.

Главные дѣйствія уполномоченныхъ отъ Общества (заключаются:

а) въ учрежденіи, на опредѣленныхъ пунктахъ, складовъ для разныхъ предметовъ, подъ вѣдѣніемъ назначенныхъ управленіемъ лицъ. Тамъ, гдѣ есть мѣстныя управленія, завѣдываніе складами возлагается на эти послѣднія;

б) въ наймѣ помѣщеній, прислуги и въ устройствѣ перевозочныхъ средствъ; въ открытіи, по мѣрѣ возможности, особыхъ лазаретовъ Общества, палатъ при военно-временныхъ госпиталяхъ, а также особыхъ отдѣленій при существующихъ лечебныхъ заведеніяхъ всѣхъ вѣдомствъ, по соглашенію съ учрежденіями, ими завѣдующими;

в) въ отправкѣ, по мѣрѣ возможности, раненныхъ и больныхъ въ мѣста, болѣе отдаленныя отъ театра военныхъ дѣйствій, дабы предоставить правительственнымъ учрежденіямъ возможность сосредоточить свои средства на мѣстѣ военныхъ дѣйствій;

г) въ назначеніи въ военные госпитали и перевозочные пункты медиковъ, сестеръ и братьевъ милосердія и санитарной прислуги, для подаванія помощи и ухода за ранеными и больными;

д) въ содѣйствіи раненымъ и больнымъ къ отправкѣ и полученію писемъ и посылокъ;

е) въ снабженіи всѣмъ, могущимъ служить къ облегченію положенія и вообще къ успокоенію раненныхъ и больныхъ, а въ томъ числѣ и книгами духовнаго и нравственнаго содержанія, періодическими журналами и газетами.

Извлеченіе изъ Отчета Кавказскаго Окружнаго Управленія Общества попеченія о раненныхъ и больныхъ воинахъ за 1873 годъ.

О составѣ Управленія. Кавказское Окружное Управленіе состоитъ изъ семи членовъ.

Предсѣдатель — генераль-адъютантъ князь Дмитрій Ивановичъ Святополкъ-Мирскій. Товарищи Предсѣдателя: генераль-адъютантъ князь Ревазъ Ивановичъ Андрониковъ и тайный совѣтникъ Константинъ Ивановичъ Орловскій.

О числѣ членовъ. Въ Кавказскомъ Окружномъ Управленіи Общества состоитъ:

1) Дѣйствительныхъ членовъ, платящихъ ежегодно не менѣе 10 руб. 131

2) Членовъ соревнователей:

а) сдѣлавшихъ единовременные взносы въ 100 руб. 2

б) платящихъ ежегодно не менѣе 1 рубля. 263

Всего: 396

Противъ 1872 года—менѣе на 12 членовъ.

Сохранили наименованіе:

1) Членовъ учредителей. 128

2) Дѣйствительныхъ членовъ, платящихъ не менѣе 3 руб. въ годъ. 210

О денежных средствахъ.

Къ 1-му января 1873 года состояло суммъ:

Расходныхъ. 1,146 р. 52 к.

Запаснаго капитала. 14,893 р. 15 к.

16,039 р. 67 к.

Собранныхъ въ пользу пострадавшихъ отъ землетрясенія, бывшаго 16-го января 1872 года, въ г. Шемахъ. 7,116 р. 62 к.

Къ 1-му января 1874 года состоитъ:

Расходныхъ суммъ. 2,058 р. 10 к.

Запаснаго капитала. 15,830 р. 30 к.

17,908 р. 40 к.

Расходныхъ суммъ и запаснаго капитала увеличилось противъ 1873 г. на. 1,868 р. 73 к.

О подготовленіи сестеръ милосердія. По соглашенію съ Кавказскимъ Окружнымъ Управленіемъ Общества, Закавказскій Приказъ общественнаго призрѣнія опредѣлилъ въ Тифлисскую городскую больницу двухъ сестеръ милосердія, получающихъ отъ больницы квартиру и столовое содержаніе, а отъ Общества вознагражденіе по 5 руб. въ мѣсяцъ—каждой.

Участіе Общества въ Хивинской экспедиціи. Главное Управленіе Общества, сообщивъ, что по случаю движенія Туркестанскаго, Оренбургскаго и Кавказскаго отрядовъ въ среднюю Азію, оно, желая оказать съ своей стороны помощь войскамъ нашимъ во время похода, отправило, между прочимъ, для Кавказскаго отряда 2 госпитальныхъ палатки (офицерскую и солдатскую) и 200 бутылокъ вина (100 хересу и 100 коньяку) и кромѣ того, ниже-

слѣдующіе медикаменты и припасы, заготовленные въ Одессѣ распоряженіемъ Одесскаго Мѣстнаго Управленія Общества:

1 фунтъ сѣрно-кислой хинины, $\frac{1}{4}$ фунта шафрановой настойки опиума, 5 фунтовъ лимонной кислоты, 5 фун. углекислой соды, 5 фун. карболовой кислоты, 15 аршинъ клеенки, 1 пудъ кофе, 2 пуда чаю, 8 пудовъ сахару и 1000 аршинъ бинтовъ разной величины.

По полученіи въ г. Поти какъ этихъ предметовъ, такъ и палатокъ и вина, высланныхъ Главнымъ Управленіемъ Общества, Кавказское Окружное Управленіе распорядилось дальнѣйшею отправкою всего этого изъ Поти въ Чиквиляръ (откуда долженъ былъ выступить въ походъ Красноводскій отрядъ).

Кавказское Окружное Управленіе, имѣя въ виду, что Ея Императорскому Величеству, Покровительницѣ Общества, благоугодно было, чтобъ оно приняло дѣятельное участіе въ оказаніи помощи войскамъ Красноводскаго отряда, распорядилось изготовленіемъ и покупкою, а также и отправкою въ отрядъ нижеслѣдующихъ предметовъ: 53 фланелевыхъ набрюшника, 86 коленкоровыхъ косынокъ, 10 аршинъ фланели, 150 аршинъ рубашечнаго холста, 100 аршинъ компрессовъ, 10 фунтовъ мятнаго чая, 12 фунтовъ уксусной кислоты, 2 фунта капель д-ра Иноземцева, 10 стлянокъ Нелюбинской воды и 2 фунта гипса.

Обязанности уполномоченнаго объ Общества принялъ на себя, по приглашенію Окружнаго Управленія, состоявшій при Красноводскомъ отрядѣ, капитанъ П. Семеновъ, которому было выдано изъ суммъ Общества на покупку въ г. Баку:

20 туновъ мѣстнаго вина..... 25 р.

Хлопчатой бумаги (вмѣсто корші, которой въ Тифлисѣ нельзя было достать)..... 20 р.

и на разные расходы, которые могли встрѣтиться при оказаніи пособія раненымъ и больнымъ при слѣдованіи отряда къ Хивѣ..... 250 р.

Всего..... 295 р.

Уполномоченный получилъ также отъ Общества 2 брошюры: «первая перевязка на полѣ сраженія» и «добровольные полевые хожалы», а также образчикъ носынки для перевязки, на которой показаны способы ея примѣненія.

Уполномоченнымъ израсходовано:

На покупку: $1\frac{1}{2}$ пуда хлопчатой бумаги..... 18 р. 70 к.

2-хъ пудовъ квасцовъ съ укупорною	7 р. 50 к.
7-мь ведеръ краснаго вина въ двухъ бурдюкахъ съ укупорною	29 р. 50 к.
Опиума	10 р. —
На перевозку вещей	7 р. 16 к.
Итого	72 р. 86 к.

Изъ Поти до Тифлиса вещи были перевезены по желѣзной дорогѣ; отъ Тифлиса до Баку—на почтовыхъ съ нарочнымъ, а изъ Баку въ Чикишляръ—на суднѣ Общества «Кавказъ и Меркурій»; послѣдняя перевозка была произведена бесплатно.

Часть доставленныхъ припасовъ была взята Красноводскимъ отрядомъ съ собою, другая же часть поступила для снабженія тѣхъ войскъ, которыя были перевезены изъ Чикишляра въ Киндерли, откуда они были направлены въ Хиву по другой дорогѣ. Двѣ госпитальныя палатки по своей тяжести и недостатку перевозочныхъ средствъ не могли быть взяты въ походъ, а перевезены изъ Чикишляра въ Красноводскъ.

Во время слѣдованія отряда большую пользу оказалъ коньякъ, для возстановленія силъ людей, ослабѣвавшихъ отъ зноя и недостатка воды.

Изъ доставленныхъ въ отрядъ медикаментовъ и припасовъ остались неизрасходованными:

2 фунта уксусной кислоты, 6 стлянокъ Нелюбинской воды, 3 бутылки коньяку, 3 бутылки хересу, 4 фунта кофе, 35 фунтовъ чая, 1 пудъ сахару, 20 аршинъ бинтовъ, 10 аршинъ клеенки, 50 штукъ косынокъ, 8 аршинъ фланели, 35 штукъ брюшниковъ, 9 штукъ рубахъ и 1 пудъ ваты.

Какъ всѣ эти припасы и вещи, такъ и двѣ госпитальныя палатки оставлены при Красноводскомъ госпитальномъ отдѣленіи для пользованія и храненія.

Окружное Управление пригласило Темиръ-Ханъ-Шурииское мѣстное управленіе Общества пособить Киндерлинскому отряду, вслѣдствіе чего послѣднее и распорядилось отправкою въ Киндерлинскій отрядъ:

5 пудовъ сахару, 10 фунтовъ чая, 6 пуд. 4 фунт. сухарей, 8½ фун. экстракта (бульона), 3 фун. ваты, 1 пуда вѣтоши, 300 арш. бинтовъ, 150 аршинъ холста рубашечнаго, 20 золотниковъ губки, 5 фунтовъ малины, 2 фунта горчицы, 50 миланскихъ мушекъ, 1 фунт. капель Боткина, 20 фунтовъ деревяннаго масла,

8 аршинъ американской клеенки, 7 $\frac{1}{2}$ ведеръ вина и 5 ведеръ уксуу.

Участіе, принятое Обществомъ въ оказаніи пособія пострадавшимъ отъ землетрясенія, бывшаго 16 января 1872 г., Шемахинцамъ. Изъ отчета Управленія за 1872 годъ видно, что въ г. Шемахъ былъ образованъ особый комитетъ для раздачи пособій, куда Управление и высылало собираемыя деньги и что къ 1-му января 1873 года оставалось въ кассѣ Управленія невыданныхъ пожертвованій 7,116 р. 62 к.

Въ 1873 году поступило еще пожертвованій:

Отъ жителей и обществъ Новороссійскаго и Бессарабскаго генераль-губернаторства.....	Р.	К.
	1,210	47 $\frac{1}{2}$

Отъ Тифлискаго городского головы, собранныя имъ по подпискѣ жителей г. Тифлиса.....	514	60
---	-----	----

Отъ Царицинскаго уѣзднаго казначей, собранныя по подпискѣ.....	25	—
--	----	---

и наросло процендовъ въ 1872 году на пожертвованныя деньги, состоявшія на текущемъ счету въ Тифлискомъ Отдѣленіи государственнаго банка, до отсылки ихъ по назначенію.....	143	—
--	-----	---

	1,893	7
--	-------	---

Итого, состояло на приходѣ къ 1874 году...	9,009	69
--	-------	----

Изъ нихъ отправлено въ Шемаху въ комитетъ по раздачѣ пособій.....	8,835	—
---	-------	---

Возвращено С.-Петербурзьскому Мѣстному Управленію Общества.....	150	35
---	-----	----

Израсходовано на пересылку денегъ и телеграммы.....	24	27
---	----	----

	9,009	62
--	-------	----

Остатокъ къ 1874 году 7 коп. перечисленъ въ расходныя суммы Общества.

Къ 1-му января 1873 года оставалось въ Шемахъ нерозданными:

Въ армяно-евангелическомъ обществѣ.....	203	—
---	-----	---

Въ комитетъ по раздачѣ пособій.....	16,699	50
-------------------------------------	--------	----

Въ 1873 году комитетъ получилъ изъ Окружнаго Управленія.....	8,835	—
--	-------	---

Всего...	25,737	50
----------	--------	----

Деньги эти распредѣлены слѣдующимъ образомъ: — роздано пострадавшимъ отъ землетрясенія

бѣднѣйшимъ семействамъ армяно-евангелическаго общества.....	203	—
Выдано на постройку домовъ на вновь отвѣденныхъ мѣстахъ.....	20,555	—
Выдано на починку домовъ.....	5,009	50
Итого.....	25,767	50

изъ коихъ 25,737 руб. 50 к., полученные отъ Окружнаго Управленія Общества и 30 руб., поступившіе въ комитетъ по раздачѣ пособій помимо Общества.

Кавказское Окружное Правленіе Общества подаянія помощи при кораблекрушеніяхъ.

Въ память дня спасенія ГОСУДАРЯ ИМПЕРАТОРА 4 апрѣля 1866 года, явилась въ средѣ моряковъ мысль открыть подписку на устройство лодокъ для спасенія погибающихъ на морѣ. Мысль эта возбудила повсемѣстно полное сочувствіе и породила желаніе учредить въ Россіи Общество подаянія помощи при кораблекрушеніяхъ.

По всеподданнѣйшему докладу г. Управляющимъ Морскимъ Министерствомъ 28 іюля 1870 г. испрошено Высочайшее ЕГО ИМПЕРАТОРСКАГО ВЕЛИЧЕСТВА соизволеніе на назначеніе комитета, подъ предсѣдательствомъ генераль-адъютанта Посьета, для составленія Устава Общества.

Разработанный симъ комитетомъ проектъ устава удостоился, по положенію комитета Министровъ 3 іюля 1871 года Высочайшаго ЕГО ИМПЕРАТОРСКАГО ВЕЛИЧЕСТВА утвержденія.

Послѣ сего, съ соизволенія ГОСУДАРЯ ИМПЕРАТОРА, Ея Императорское Высочество Государыня Цесаревна изволила принять Общество подъ свое Августѣйшее покровительство.

Наконецъ 7 марта 1872 года созвано было первое общее собраніе дѣйствительныхъ членовъ Общества, которымъ и было избрано Главное Правленіе для завѣдыванія дѣлами Общества.

Велѣдъ за симъ Ея Императорское Высочество Государыня Цесаревна, Августѣйшая покровительница Общества, рескриптомъ на имя Государя Великаго Князя Намѣстника Кавказскаго изволила просить содѣйствія Его Высочества къ открытію дѣйствій Общества въ Кавказскомъ краѣ на побережьяхъ Чернаго и Каспійскаго морей.

Государь Великій Князь Намѣстникъ, убѣжденный, что все

населеніе края сочувственно отзовется къ дѣлу подавія помощи нуждающимся въ ней на обоихъ моряхъ, омывающихъ Кавказъ, соизволилъ учредить особый комитетъ, подъ предсѣдательствомъ состоящаго при Его Высочествѣ генералъ-лейтенанта Васильева для обсужденія мѣръ, какія слѣдуетъ принять къ осуществленію сего полезнаго дѣла въ предѣлахъ края.

Комитетъ, приступивъ къ исполненію возложеннаго на него дѣла, объявилъ въ газетѣ «Кавказъ» о приѣмѣ имъ пожертвованій въ пользу Общества, и разослалъ для той же цѣли къ представителямъ различныхъ учреждений въ край подписныя листы.

Начало подписки положено было Его Императорскимъ Высочествомъ Великимъ Княземъ Намѣстникомъ и членами Августѣйшаго семейства, соизволившими пожаловать 900 руб. Со включеніемъ сей суммы всего поступило къ 3 марта 1874 года—2411 р., при чемъ дѣйствительныхъ членовъ обязавшихся вносить не менѣе 5 р. ежегодно или внесшихъ не менѣе 100 р. одновременно, числится 161 челов. По сему, съ соизволенія Его Высочества, созвано было на 3 марта въ г. Тифлисъ, общее собраніе членовъ Общества для избранія на основаніи Высочайше утвержденного Устава Окружнаго Правленія.

Симъ собраніемъ избраны, по большинству голосовъ: предсѣдателемъ генералъ-лейтенантъ Николай Александровичъ Васильевъ; членами: тайный совѣтникъ Михаилъ Егоровичъ Чляевъ, капитаны 1 ранга: Николай Петровичъ Обезьяниновъ и Михаилъ Ивановичъ Каргановъ, дѣйствительный статскій совѣтникъ Степанъ Александровичъ Талызинъ, капитанъ 1 ранга Иванъ Петровичъ Константиновичъ, инженеръ полковникъ Михаилъ Николаевичъ Герсевановъ и надворный совѣтникъ Александръ Алексеевичъ Фессунъ; секретаремъ надворный совѣтникъ Густавъ Христофоровичъ Якобсонъ и казначеемъ надворный совѣтникъ Андрей Петровичъ Васильевъ.

Избранное Окружное Правленіе, обсуждая прежде всего вопросъ о предстоящемъ кругѣ его дѣйствій, въ засѣданіи состоявшемся 5 марта, пришло къ заключенію, выраженному и въ отзывѣ Товарища Предсѣдателя Общества, генералъ-адъютанта Перелешина, къ Государю Великому Князю Намѣстнику Кавказскому отъ 26 мая 1873 г., что представляется наиболее цѣлесообразнымъ распространить его занятія на весь Кавказскій и Закавказскій край; въ прочихъ же мѣстностяхъ край открывать, согласно § 16 Устава, мѣстныхъ Правленій. Соотвѣтственно сему

послѣдовало разрѣшеніе Его Высочества Намѣстника на наименованіе открытаго въ г. Тифлисъ Окружнаго Правленія—Кавказскимъ.

Еще до открытія Окружнаго Правленія, Предсѣдатель Главнаго Правленія Общества генераль-адъютантъ Посыетъ, отзываютъ отъ 6 февраля 1874 г., уведомили Великаго Князя Намѣстника, что Главное Правленіе, въ засѣданіи своемъ 1 сего февраля, постановило приступить, по возможности, въ нынѣшнемъ же году къ учрежденію спасительныхъ станцій: съ 12 весельною лодкою въ Поті и вельботомъ въ Апшеронѣ.

Вслѣдствіе сего Окружное Правленіе, просило Потійскаго полиціймейстера, члена Общества, Семена Христофоровича Лазаревича, Бакинскаго губернатора, а также командира Бакинскаго порта, оказать содѣйствіе къ устройству въ Поті и Апшеронѣ проектированныхъ спасительныхъ станцій и къ образованію тамъ мѣстныхъ Правленій. Между тѣмъ оказалось, что до открытія Кавказскаго Правленія, Николаевское Окружное Правленіе приняло уже нѣкоторыя мѣры къ устройству станціи въ Поті и, чтобы не терять времени, Правленіе это выразило готовность окончить станцію въ Поті.

При такомъ положеніи дѣла представлялось болѣе удобнымъ, чтобы начатое Николаевскимъ Правленіемъ устройство станціи въ Поті было имъ же окончено, послѣ чего станція поступитъ въ вѣдѣніе Кавказскаго Правленія.

На мѣстѣ, избранномъ въ Поті по соглашенію съ Предсѣдателемъ Николаевскаго Правленія капитаномъ 1 ранга Казнаковымъ, который пріѣзжалъ лично туда въ маѣ мѣсяцѣ сего года, приступлено къ постройкѣ сарая для лодки.

Въ составъ же мѣстнаго Правленія въ семь городѣ выбраны: предсѣдатель Семенъ Христофоровичъ Лазаревичъ; члены: Дмитрій Федоровичъ Жаренцовъ, Дмитрій Даниловичъ Смирновъ, Дмитрій Константиновичъ Шербина, Томасъ Гарднеръ, Андрей Тимофѣевичъ Филадельфинъ и Григорій Михайловичъ Меданичъ; секретарь и казначей Кар. Степ. Арутиновъ.

Точно также и въ г. Баку образовалось 24 іюня мѣстное Правленіе для управленія Апшеронскою станціею изъ слѣдующихъ лицъ: предсѣдатель контръ-адмиралъ Иванъ Осиповичъ Свинкинъ; члены: генераль-лейтенантъ Иванъ Давыдовичъ Лазаревъ, дѣйствительный статскій совѣтникъ Владиміръ Павловичъ Ивановъ, статскій совѣтникъ баронъ Александръ Юльевичъ Фонъ-дербрюг-

генъ, капитанъ 1 ранга Николай Тихоновичъ Ефимовъ, капитанъ-лейтенантъ Николай Максимовичъ Филиповъ, коллежскій регистраторъ Егоръ Павловичъ Лалаевъ и Бакинскій житель Гаджи-Баба Ашумовъ; секретарь дѣйствительный статскій совѣтникъ Андрей Ивановичъ Савенковъ и казначей коллежскій совѣтникъ Федоръ Тимофеевичъ Бѣлокриницкій. По полученіи о семь свѣдѣній, Окружное Правленіе сдѣлало распоряженіе о постройкѣ сарая для лодки въ Апшеронѣ и употребленіи на этотъ предметъ собранныхъ въ г. Баку въ пользу Общества 900 руб. Самая же лодка, по полученному изъ Главнаго Правленія сообщенію, уже готова и въ августѣ будетъ отправлена по желѣзнымъ дорогамъ до Царицина, и оттуда по Волгѣ и Каспійскому морю въ Апшеронъ.

Одновременно съ устройствомъ спасительныхъ станцій въ двухъ названныхъ пунктахъ, Окружное Правленіе, для дальнѣйшаго развитія своей дѣятельности, просило распоряженія Управляющаго карантинно-таможенною частію на Кавказѣ и за Кавказомъ о доставленіи приморскими таможенными учрежденіями, по данной формѣ, свѣдѣній о каждомъ извѣстномъ имъ крушеніи судна; а также, имѣя въ виду что весьма часто случаются несчастія и на внутреннихъ водахъ, обратилось и къ Губернаторамъ и Начальникамъ областей края съ просьбою доставить свѣдѣнія объ опасныхъ на сихъ водахъ мѣстахъ, съ цѣлью снабженія ихъ сподручными спасительными средствами. Свѣдѣнія эти доставлены пока еще отъ Эриванскаго Губернатора, къ которому и высланы спасательные концы съ пробковыми поплавами для снабженія ими существующихъ въ названной губерніи паромныхъ переправъ чрезъ р. Араксъ, а именно: въ Джульфинскомъ карантинѣ; въ Шахтахахъ—при таможенной заставѣ; въ Аралыхъ—при штабъ-квартирѣ казачьяго полка, на границѣ Турціи; при Верхне-Сарачлинскомъ и Хербеклинскомъ казачьихъ пограничныхъ постахъ и въ селеніи Амаратъ, Эчміадзинскаго уѣзда, такъ какъ на этихъ переправахъ, какъ видно изъ обязательнаго сообщенія генерала Рославева, во время разлитія р. Аракса, часто происходятъ несчастные случаи гибели людей. Сверхъ того выписано изъ Николаева и Петербурга для снабженія существующей въ Кавказскихъ портахъ Чернаго моря (Сухумъ, Туапсе, Сочи, Новороссійскъ и Анапъ) гребной флотилии, 52 пробковыхъ поясовъ, 5 бросательныхъ концовъ и 10 спасательныхъ круговъ.

Кромѣ того Правленіе съ цѣлью ознакомленія населенія съ

выработанными наукою и опытомъ средствамъ для приведенія въ чувство утопленниковъ выслало Губернаторамъ и Начальникамъ отдѣльныхъ частей края изданныхъ Обществомъ брошюры „Наставленіе для спасенія утопающихъ“ до 800 экземпляровъ. Независимо всего изложеннаго, Правленіе распространяло подписку въ пользу Общества, которая къ 1 августа доставила въ распоряженіе Правленія 5,229 руб. 36 коп., именно: поступило суммъ членскихъ взносовъ единовременныхъ 900 руб., ежегодныхъ съ дѣйствительныхъ членовъ 2,184 р., съ членовъ-состязателей 534 р. 10 к., единовременныхъ пожертвованій 695 руб. 26 коп., за дипломы на званіе дѣйствительныхъ членовъ 16 руб. и собранныхъ въ районѣ Бакинскаго Губернатора до 900 р., итого 5,229 р. 36 коп., т. е. на 2818 р. 36 к. болѣе, чѣмъ было при открытіи Окружнаго Правленія.

Въ настоящее время Окружное Правленіе считаетъ своихъ членовъ: дѣйствительныхъ 315 и состязателей 319, итого 634 члена болѣе, чѣмъ было при открытіи Правленія на 473 члена.

Съ цѣлью же увеличенія денежныхъ средствъ Общества, Правленіе вошло въ сношеніе съ духовнымъ вѣдомствомъ о выставленіи въ церквахъ кружекъ для сбора добровольныхъ пожертвованій на общепользное дѣло.

СВѢДѢНІЯ

о периодическихъ изданіяхъ, выходящихъ въ Тифлисѣ и другихъ городахъ Кавказскаго и Закавказскаго края по 5 августа 1874 года.

На русскомъ языкѣ.

1) Газета „Кавказъ“, издается подъ редакцію Е. С. Сталинецкаго, in folio, выходитъ три раза въ недѣлю, въ размѣрѣ одного листа со включеніемъ тутъ же и казенныхъ объявленій.	въ какомъ числѣ экз. земл. печ.
2) „Тифлисскій Вѣстникъ“ газета, издаваемая въ Тифлисѣ подъ редакцію кн. К. А. Бебутова, in folio, три раза въ недѣлю.	1,350
3) Журналъ „Кавказская Старина“—ежемесячный журналъ, издаваемый А. Д. Ерицовымъ тетрадками in 4 ^о до 4 печатныхъ листовъ.	350
	600

4) Извѣстія Кавказскаго Отдѣла Императорскаго Русскаго Географическаго Общества, издаваемыя подъ редакцію Правителя дѣлъ Д. И. Коваленскаго; выходятъ безъ опредѣленныхъ сроковъ нумерами in 8 ^o , до 2-хъ и иногда болѣе печатныхъ листовъ.....	350
5) Записки Кавказскаго Отдѣла Императорскаго Русскаго Географическаго Общества—въ неопредѣленные сроки большими книгами in 8 ^o подъ редакцію Правителя дѣлъ Д. И. Коваленскаго.....	450
6) Журналъ „Записки Кавказскаго Общества Сельскаго Хозяйства“, in 8 ^o , 6 номеровъ въ годъ, брошюрами отъ 4—6 листовъ, подъ редакцію Секретаря Общества Н. П. Ситовскаго.....	600
7) Протоколы Кавказскаго Медицинскаго Общества, выходятъ брошюрами in 8 ^o , безъ опредѣленныхъ сроковъ.....	550
8) Медицинскій Сборникъ, издаваемый Кавказскимъ Медицинскимъ Обществомъ, въ неопредѣленные сроки, книгами до 30 листовъ in 8 ^o	550
9) Циркуляры по Управленію Кавказскимъ Учебнымъ Округомъ, №№ 12 въ годъ, брошюрами.....	220
10) Сборникъ свѣдѣній о Кавказскихъ горцахъ, издаваемый Кавказскимъ Горскимъ Управленіемъ, въ неопредѣленные сроки in 8 ^o	600
11) Записки Кавказскаго Отдѣленія Русскаго Техническаго Общества выходятъ въ неопредѣленные сроки книжками отъ 15 до 20 печатныхъ листовъ въ годъ, съ планами и чертежами.....	200
12) Сборникъ свѣдѣній о Кавказѣ, издаваемый подъ редакцію главнаго редактора Кавказскаго Статистическаго Комитета г. Зейдлица, выходитъ ежегодно....	1,000
13) Офиціальный Сборникъ правительственныхъ распоряженій по Кутаисской губерніи, издаваемый подъ редакцію Н. Принца, печатается еженедѣльно.....	120
14) Ставропольскія Губернскія Вѣдомости, издаваемыя подъ редакцію г. Каптермана, выходятъ еженедѣльно по субботамъ, in folio, (небольшаго размѣра).	535
15) Терскія Вѣдомости, издаваемыя подъ редакцію г. Адиль-Гирея-Кешева, выходятъ еженедѣльно in folio.	400
16) Кубанскія Вѣдомости, издаваемыя подъ ре-	

дакцією Н. Гегидзе, in folio, выходятъ еженедѣльно по субботамъ 460

17) Листокъ для почитателей Кавказскихъ Минеральныхъ водъ, издаваемый Управленіемъ Кавказскихъ Минеральныхъ водъ, печатается одинъ разъ въ недѣлю во все время курса 600

На Грузинскомъ языкѣ.

1) Журналъ „Заря“ (Цискари) издается Ив. Кереселидзе—12 номеровъ въ годъ брошюрами, in 8^o, отъ 5 до 7 листовъ 100

2) Газета „Дрозба“ (Время) издается С. Меликовымъ подъ редакціею г. Месхи, in folio; выходитъ одинъ разъ въ недѣлю по одному листу 350

3) „Сельская газета“ (органъ Кавказскаго Общества Сельскаго Хозяйства, подъ редакціею г. Умиковъ, in 4^o, выходитъ въ двѣ недѣли разъ по одному листу 960

4) Журналъ „Кребули“ (Сборникъ), ежемѣсячный, издается подъ редакціею кн. Лорткипанидзе, книжками, in 16^o 500

На Армянскомъ языкѣ.

1) Газета „Мегу Галстани“ (пчела Арменіи) издается А. Эфиаджанкемъ, подъ редакціею П. Симонянца, in folio, выходитъ одинъ разъ въ недѣлю отъ 1—1½ листа 360

2) Газета „Мшакъ“ (работникъ) политическая и литературная, издаваемая г. Арцруни, in folio, одинъ разъ въ недѣлю 600

3) Журналъ „Араратъ“, издаваемый въ Эчмиадзинѣ, подъ наблюденіемъ Патріарха и Католикоса всѣхъ армянъ, тетрадами in 4^o, отъ 2—4 листовъ каждая, въ годъ 12 №№ 3,000

4) Журналъ „Дпроцъ“ (школа), ежемѣсячный педагогическій журналъ, издаваемый въ Эчмиадзинѣ архимандритомъ Ваганомъ Бастаманцемъ, до 5 печатныхъ листовъ въ номеръ —

5) „Айкананъ-Ашхаръ“ (армянскій міръ), ежемѣсячный духовно-педагогическій журналъ, издаваемый въ Шушѣ архимандритомъ Хореномъ Степане, in 8^o, номерами до 5 печатныхъ листовъ —

СТАТИСТИЧЕСКІЯ СВѢДѢНІЯ

о учебныхъ заведеніяхъ въ Кавказскомъ Намѣстничествѣ.

Въ 1873 году число училищъ и учащихся въ Кавказскомъ Учебномъ Округѣ было слѣдующее:

<i>Въ мужскихъ учебныхъ заведеніяхъ:</i>			
Въ 4-хъ казенныхъ гимназіяхъ и одной частной.....	2,429	} болѣе 91	го года:
Въ трехъ реальныхъ училищахъ.....	909		
Въ трехъ прогимназіяхъ.....	587	—	67
Въ учительскомъ институтѣ и учительской семинаріи.....	150	—	18
Въ 18 уѣздныхъ училищахъ.....	2,192	—	149
Въ находящихся въ городахъ 23 двухклассныхъ и одноклассныхъ училищахъ.....	236	—	141
Въ частныхъ пансіонахъ и школахъ.....	1,006	—	44
	<u>9,702</u>		<u>510</u>

Въ женскихъ

Въ 2 гимназіяхъ.....	828	болѣе 35	
Въ 2 прогимназіяхъ.....	451	—	114
Въ женскихъ городскихъ училищахъ.....	672	—	24
Въ женскомъ нормальномъ училищѣ съ педагогическимъ курсомъ.....	39	—	13
Въ заведеніяхъ св. Нины.....	490	менѣе 12	
Въ школахъ грамотности Благотворительнаго Общества.....	534	болѣе 39	
Въ частныхъ пансіонахъ и школахъ.....	<u>381</u>	—	<u>28</u>
	<u>3,095</u>		<u>251</u>

Такимъ образомъ число учащихся въ подвѣдомыхъ непосредственно Округу, преимущественно городскихъ училищахъ, въ истекшемъ году увеличилось на 510 мужскаго и 251 женскаго пола, всего же учащихся 761.

Этотъ постоянный въ теченіи 8-ми послѣднихъ лѣтъ притокъ учащихся обоюго пола вызывалъ открытіе женской прогимназіи въ Тифлисѣ и мужскихъ прогимназій въ Тифлисѣ и въ Кутаисѣ. Въ Бакинскомъ же и Владикавказскомъ реальныхъ училищахъ открыто еще по одному параллельному отдѣленію.

Отношеніе племеннаго состава учащихся не измѣнилось и по прежнему большинство въ гимназіяхъ и реальныхъ училищахъ принадлежитъ русскимъ, за ними слѣдуютъ: армяне, имеретины, грузины и наконецъ горцы и прочіе мусульмане.

Въ прогимназіяхъ же, за исключеніемъ Пятигорской, преобладаютъ армяне; въ Эриванской и Елисаветпольской армянъ обучается 371, а русскихъ только 142, остальные же мусульмане, что и послужило поводомъ къ ходатайству объ отменѣ обязательности въ этихъ учебныхъ заведеніяхъ греческаго языка, для облегченія обучающимся въ нихъ туземцамъ поступать въ реальные училища. Число учащихся мусульманъ въ казенныхъ учебныхъ заведеніяхъ постоянно увеличивается. Въ 1873 г. число ихъ возрасло до 730, изъ нихъ: 105 обучаются въ реальныхъ училищахъ, преимущественно въ Бакинскомъ и Владикавказскомъ; 80 въ гимназіяхъ, 50 въ прогимназіяхъ, а прочіе въ уѣздныхъ и начальныхъ училищахъ. 250 человекъ изъ нихъ содержатся на казенный счетъ въ пансіонахъ при среднихъ и нижнихъ учебныхъ заведеніяхъ, а прочіе 480 человекъ какъ приходящіе обучаются. Затѣмъ наибольшее число казенныхъ пансіонеровъ падаетъ на грузинское населеніе.

Чтобы представить общую цифру учащихся обоого пола въ Кавказскомъ Намѣстничествѣ, то къ вышеприведенному числу 9,702 мужскаго и 3,095 женскаго пола, находящихся въ заведеніяхъ непосредственно подвѣдомственныхъ Учебному Округу, слѣдуетъ еще прибавить:

1) число учащихся въ народныхъ училищахъ Ставропольской и Кутаисской губерній и областей Кубанской и Терской 13,656 мужскаго и 1,790 женскаго, всего 15,446 обоого пола.

2) 446 учащихся въ Кавказской духовной семинаріи и 3-хъ духовныхъ училищахъ; а также 328—изъ коихъ 51 дѣвочка—въ 13 церковно-приходскихъ училищахъ Сѣвернаго Кавказа. Число такихъ заведеній, вслѣдствіе быстрого развитія на Сѣверномъ Кавказѣ правильныхъ народныхъ училищъ, значительно уменьшилось; тогда какъ за Кавказомъ, гдѣ кромѣ Кутаисской губерніи, нѣтъ еще вполне организованныхъ общественныхъ школъ, число православныхъ церковно-приходскихъ училищъ показано 70 съ 1,774 учащимися въ нихъ мужскаго и 13 женскаго пола. Сверхъ того въ Тифлисской духовной семинаріи и 6-ти Закавказскихъ училищахъ обучаются 1,447 мужскаго пола и въ женскомъ духовномъ училищѣ 23 дѣвочки. Всего въ учебныхъ заведеніяхъ

вѣдомства православнаго духовенства на Кавказѣ и за Кавказомъ 3,944 учащихся мужскаго и 87 женскаго пола;

3) въ пяти семинаріяхъ и 84 такъ называемыхъ церковно-приходскихъ армяно-григоріанскихъ училищахъ 4,358, а въ 23 таковыхъ же женскихъ училищахъ 931, всего 5,299 учащихся;

4) въ школахъ при церквяхъ католическаго и лютеранскаго вѣроисповѣданій 1,021 мальчикъ и 272 дѣвочки;

5) въ училищахъ военнаго вѣдомства 673 мальчика и въ школѣ флотскаго экипажа въ Баку 15 дѣвочекъ;

6) въ 24 грузинскихъ сельскихъ школахъ Тифлисской губерніи 591 мальчиковъ и дѣвочекъ; и

7) въ школахъ Общества возстановленія Христіанства 1,397 учащихся, изъ нихъ 184 дѣвочки.

Такимъ образомъ общее число учащихся въ христіанскихъ школахъ всѣхъ вѣдомствъ Кавказскаго и Закавказскаго края къ 1-му января 1874 года было 41,939, изъ нихъ 6,456 женскаго пола; почти на полторы тысячи болѣе предшествовавшаго года. Если же прибавить къ тому 508 учащихся въ еврейскихъ и 8,500 въ мусульманскихъ школахъ, то общее число учащихся въ Кавказскомъ и Закавказскомъ краѣ составитъ почти 51,000 душъ обоюгаго пола. Впрочемъ въ отношеніи мусульманскаго населенія число это отнюдь не показываетъ даже и приблизительно настоящаго числа учащихся, такъ какъ изъ нѣкоторыхъ мѣстъ края вовсе не получено никакихъ свѣдѣній о мусульманскихъ школахъ и о числѣ учащихся въ нихъ.

Постановленія, относящіяся къ Тифлискимъ Женскимъ Великой Княгини Ольги Феодоровны Гимназіи и Прогимназіи.

УСТРОЙСТВО УЧЕБНОЙ ЧАСТИ.

А. Общія правила приѣма.

Общій приѣмъ ученицъ въ женскую гимназію, а равно и въ прогимназію, вполне соответствующую по курсу четыремъ нижнимъ классамъ первой, производится въ началѣ учебнаго года отъ 1-го по 15-е сентября включительно; но онѣ могутъ быть приняты на свободную вакансію и въ теченіе учебнаго курса, если по своимъ познаніямъ и развитію могутъ слѣдовать за курсомъ того класса, въ который желаютъ поступить.

Къ прошенію о приѣмѣ ученицъ въ гимназію или прогим-

назію, подаваемому на имя Директора сихъ учебныхъ заведеній на простой бумагѣ, непременно прилагаются:

а) Метрическое о рожденіи и крещеніи свидѣтельство и б) медицинское свидѣтельство о привитіи оспы; за недостаткомъ такового свидѣтельства, привитіе оспы удостоверяется состоящимъ при гимназій и прогимназій врачомъ.

Въ прошеніи точно обозначается: какимъ необязательнымъ предметамъ желаетъ обучаться ученица, каковыми считаются языки: французскій, нѣмецкій, грузинскій и армянскій, танцы и музыка. Обучение французскому языку съ неподготовленными ученицами начинается съ 1-го класса, а нѣмецкому—со 2-го класса; ученицы, освобожденныя отъ платы и оказавшія отличные успѣхи, допускаются къ изученію этихъ языковъ также бесплатно.

Изученіе дополнительныхъ, необязательныхъ предметовъ не можетъ быть прекращаемо среди учебнаго года.

Примѣчаніе. Туземные языки изучаются желающими лишь въ приготовительномъ и четырехъ прогимназическихъ классахъ.

Плата за ученіе во всѣхъ классахъ полагается въ настоящее время въ 36 руб. въ годъ за всѣ обязательные предметы, а за необязательные взимается отдѣльно: за французскій и нѣмецкій языки по 12 руб., за туземные по 3 р., за танцы по 9 р. въ годъ, и за музыку по 5 р. въ мѣсяцъ. За обученіе Закону Божию иновѣрческихъ вѣроисповѣданій ученицы особой платы не вносятъ.

Плата за право ученія вносится по третямъ впередъ въ слѣдующіе сроки: 1-го сентября, 1-го декабря и 1-го марта, и въ полученіи оной выдается законная квитанція за подписомъ кассира учебнаго заведенія, при чемъ третняя плата по частямъ или въ разсрочку не допускается. Однажды внесенная плата ни въ какомъ случаѣ не возвращается.

Невзносъ платы въ теченіе одного мѣсяца со дня опредѣленнаго срока влечетъ за собой увольненіе ученицы изъ учебнаго заведенія, при чемъ деньги взыскиваются установленнымъ порядкомъ по мѣсту служенія родителей или поручителей, а вакансія замѣщается ближайшею къ поступленію кандидаткою.

Число освобождаемыхъ отъ платы за обязательные предметы не должно превышать 10% всего числа учащихся. Зачисленіе въ этотъ разрядъ дѣлается не иначе, какъ по удостое-

нію Попечительнаго Совѣта и съ утверженія Августѣйшей Покровительницы сихъ учебныхъ заведеній, или прямо по назначенію Ея Высочества.

Право на освобожденіе отъ платы за право ученія приобрѣтается, кромѣ совершенной недостаточности состоянія, также отличными успѣхами и примѣрнымъ поведеніемъ ученицы, засвидѣтельствованными Педагогическимъ Совѣтомъ учебнаго заведенія. Замѣщеніе на вакансіи производится по очереди, на основаніи кандидатскаго списка.

Бѣднѣйшимъ и достойнѣйшимъ ученицамъ, преимущественно изъ своекоштныхъ, выдаются отъ учебнаго заведенія всѣ или нѣкоторыя учебныя руководства, по усмотрѣнію Педагогическаго Совѣта, которыя къ концу учебнаго года должны быть непременно возвращены начальству въ полной сохранности; въ противномъ случаѣ взыскивается ихъ стоимость.

Въ приготовительный классъ какъ гимназій, такъ и прогимназій принимаются дѣти не моложе 7 и не старше 10 лѣтъ, а въ первый классъ — не моложе 9-ти и не старше 13 лѣтъ; во всѣ слѣдующіе классы дѣвочки принимаются по экзамену, соотвѣтствующему ихъ возрасту.

Переходъ изъ низшихъ классовъ гимназій въ прогимназію, или обратно до окончанія курса въ прогимназію, допускается лишь по уважительнымъ причинамъ, а по окончаніи курса прогимназій — совершенно свободно; экзамена въ обоихъ случаяхъ не требуется.

Въ каждомъ классѣ гимназій и прогимназій полагается не болѣе 40 ученицъ; при большемъ же числѣ ученицъ классы раздѣляются на параллельныя отдѣленія, но въ томъ только случаѣ, если имѣются для того необходимыя матеріальныя средства.

Ученіе продолжается въ теченіи цѣлаго года, за исключеніемъ времени, свободнаго отъ занятій, какъ опредѣлено правилами для учебныхъ заведеній Кавказскаго Учебнаго Округа.

Б. Правила для вступительныхъ испытаній.

Объемъ преподаванія учебныхъ предметовъ въ женской гимназій, какъ среднемъ учебномъ заведеніи, и въ виду правъ, предоставляемыхъ окончившимъ въ ней общій и спеціальный курсъ, равняется курсамъ женскихъ гимназій и прогимназій Имперіи, но съ усиленіемъ числа уроковъ по русскому языку.

Приемныя испытанія поступающихъ въ гимназію или про-

гимназію производится въ испытательной комисіи подъ предсѣдательствомъ Директора или одного изъ преподавателей гимназіи, и при участіи всѣхъ преподающихъ въ томъ классѣ, въ который экзаменующаяся желаетъ поступить.

Для удостоенія къ принятію въ 1 классъ требуется отмѣтка не менѣе *трехъ* балловъ въ каждомъ изъ трехъ главныхъ предметовъ: Закона Божія, русскаго языка и ариметики; при экзаменѣ въ слѣдующіе высшіе классы должны быть требуемы также познанія за всѣ классы, предшествующіе тому, въ который экзаменующаяся желаетъ поступить.

В. Правила для переводныхъ испытаній.

Переводныя испытанія производятся всѣмъ безъ изыятія ученицамъ, какова бы ни была степень ихъ успѣховъ и прилежанія въ теченіе года; только по просьбамъ родителей или опекуновъ ученицы она безъ переводныхъ испытаній можетъ быть оставлена на второй годъ въ томъ же классѣ.

Испытанія сіи производятся въ опредѣленное для Закавказскихъ учебныхъ заведеній время въ комисіяхъ: въ старшихъ классахъ подъ предсѣдательствомъ Директора, а въ младшихъ — одного изъ учителей гимназіи, при участіи преподающаго предметъ испытанія и одного ассистента, а также, по возможности, въ присутствіи Главныхъ Надзирательницъ, каждой въ своемъ заведеніи.

Примѣчаніе. Для сбереженія учебнаго времени, особыхъ дней для приготовленія къ экзаменамъ въ низшихъ классахъ не полагается, а въ старшихъ экзаменаціонный періодъ возможно сокращается, за исключеніемъ учебныхъ предметовъ, въ которыхъ преобладаетъ фактическая сторона.

Экзаменующейся обязательно рѣшить по крайней мѣрѣ одинъ вопросъ по жребію; неудовлетворительно отвѣчавшая можетъ взять другой и третій вопросъ, но не болѣе.

Испытанія въ рускомъ языкѣ непременно сопровождаются общею диктовкою, начиная же съ III класса — сочиненіемъ на заданную тему, писаннымъ въ присутствіи испытательной комисіи. Испытанія по исторіи и географіи также сопровождаются письменнымъ отвѣтомъ на общую тему изъ пройденнаго курса.

Отмѣтка (балль) на экзаменѣ опредѣляется среднимъ выводомъ изъ отмѣтокъ всѣхъ лицъ, присутствующихъ въ испытательной комисіи, по предварительному взаимному обсужденію

познаній испытующей, при чемъ дробь $\frac{2}{3}$ и болѣе принимается за единицу.

Для удостоенія ученицы къ переводу въ высшій классъ принимается въ основаніе какъ общій, такъ и средній выводъ изъ годовой и экзаменной отмѣтокъ, при чемъ соблюдаются слѣдующія правила:

а) Общій средній выводъ изъ годовой и экзаменной отмѣтокъ долженъ дать не менѣе 3, при чемъ дробь $\frac{1}{2}$ и болѣе принимается за единицу.

б) Въ числѣ частныхъ среднихъ выводовъ изъ годовой и экзаменной отмѣтокъ отмѣтка 2 допускается не болѣе, какъ по одному предмету, при чемъ требуется, чтобы по Закону Божию, русскому языку и ариѳметикѣ средняя отмѣтка была не менѣе 3; дробь $\frac{1}{2}$, получаемая въ среднемъ выводѣ изъ годовой и экзаменной отмѣтокъ, принимается за единицу. Педагогическому Совѣту предоставляется назначать переэкзаменовки и по двумъ учебнымъ предметамъ, если къ тому имѣются уважительныя причины.

в) Ученица, получившая по какому либо предмету годовую отмѣтку 1, должна получить на экзаменѣ отмѣтку не менѣе трехъ; ученицѣ, имѣющей по одному какому либо предмету годовую отмѣтку 1, а во всѣхъ прочихъ предметахъ удовлетворительныя отмѣтки, не менѣе 3-хъ въ каждомъ, дозволяется отсрочить экзаменъ по тому предмету на послѣ-вакаціонное время съ тѣмъ же условіемъ, чтобы экзаменная отмѣтка была не менѣе 3 балловъ.

г) Ученица, получившая по одному какому либо предмету въ годовой отмѣткѣ не менѣе 3, а на экзаменѣ 1, допускается къ переэкзаменовкѣ изъ онаго послѣ вакацій; но на этомъ повторительномъ испытаніи должна получить изъ него не менѣе 3 балловъ.

д) Получившая затѣмъ хотя изъ одного предмета въ годовой отмѣткѣ 2 или 1, а на экзаменѣ единицу, не допускается къ переэкзаменовкѣ и не удостоивается перевода въ высшій классъ; если же по другимъ учебнымъ предметамъ успѣхи ученицы хороши, то переэкзаменовка можетъ быть допущена.

Ученицѣ, пропустившей одинъ или нѣсколько экзаменовъ въ назначенное для сего время, дозволяется подвергнуться экзамену въ другое время по назначенію Директора и въ присутствіи членовъ экзаменационной комисіи, если причины манкировки будутъ признаны уважительными.

Свокоштная ученица, пробывшая въ одномъ классѣ два года и не оказавшая успѣховъ для перевода въ слѣдующій

классъ, совершенно исключается изъ учебнаго заведенія за мало-успѣшностью.

Исключеніе изъ этого правила, допускается лишь для приготовительнаго класса, гдѣ принимается въ расчетъ возрастъ ученицы.

Г. Правила для окончательныхъ испытаній.

Окончательныя испытанія ученицамъ гимназій и прогимназій производятся въ присутствіи всѣхъ, состоящихъ въ заведеніи по учебной и воспитательной части лицъ, подъ предсѣдательствомъ Директора.

Испытанія эти происходятъ передъ лѣтнею вакаціей въ тотъ же срокъ, какъ и въ мужскихъ гимназіяхъ г. Тифлиса; отступленія отъ правила допускаются для ученицъ лишь по особенно уважительнымъ причинамъ.

Испытаніе выпускныхъ должно обнимать какъ курсъ VII класса, такъ и всѣхъ прочихъ классовъ по каждому изъ обязательныхъ учебныхъ предметовъ, при чемъ особенное вниманіе обращается на письменныя работы изъ русскаго языка или словесности, исторіи политической и естественной и географіи, по назначеннымъ комиссіей темамъ.

Окончательныя испытанія производятся по закрытымъ билетамъ, обнимающимъ полный курсъ предметовъ; всѣмъ присутствующимъ также предоставляется право предлагать вопросы, относящіеся къ содержанію билета.

Познанія экзаменуемыхъ, судя по отвѣтамъ ихъ, означаются круглыми цифрами: 1, 2, 3, 4, 5, которыя въ томъ же порядкѣ означаютъ *слабыя познанія, посредственныя, достаточныя, хорошія и отличныя*, при чемъ дробь $\frac{1}{2}$ и болѣе принимается за единицу.

При опредѣленіи познаній экзаменуемыхъ посредствомъ поименованныхъ отмітокъ слѣдуетъ вмѣстѣ съ тѣмъ обращать постоянное вниманіе на степень сознательнаго усвоенія изученныхъ ими предметовъ, на правильность сужденія, послѣдовательность изложенія, и вообще—на степень умственнаго ихъ развитія. Въ основаніе къ сему, главнымъ образомъ, принимается *сочиненіе* на русскомъ языкѣ, написанное во время самаго испытанія на тему, не входившую въ составъ преподаванія, но строго соответствующую общему уровню гимназическаго или прогимназическаго образованія.

Для получения права на аттестатъ требуются отъ оканчивающихъ курсъ въ гимназій и прогимназій удовлетворительныя познанія во всѣхъ предметахъ, пройденныхъ въ теченіе гимназическаго и прогимназическаго курса. Въ отношеніи оканчивающихъ полный гимназическій курсъ соблюдаются слѣдующія частныя правила: а) средній выводъ отмѣтокъ по всѣмъ предметамъ въ сложности долженъ быть не менѣе 3-хъ балловъ; б) по предметамъ Закона Божія, русской словесности и математики, по каждому въ среднемъ выводѣ должно быть не менѣе 3-хъ балловъ; в) кромѣ того требуется не менѣе трехъ балловъ по важнѣйшимъ отдѣламъ нѣкоторыхъ предметовъ, а именно: по русскому языку, сочиненію на русскомъ языкѣ, русской исторіи и русской географіи.

Удовлетворившимъ всѣмъ этимъ требованіямъ выдаются отъ Педагогическаго Совѣта аттестаты, съ означеніемъ присвоенныхъ имъ правъ и преимуществъ на основаніи Высочайше утвержденнаго 24 мая (5 іюня) 1870 г. положенія о женскихъ гимназійхъ и прогимназійхъ Министерства Народнаго Просвѣщенія.

Ученицы, не удовлетворившія изложеннымъ требованіямъ, буде пожелаютъ, получаютъ свидѣтельство о степени оказанныхъ ими на испытаніи познаній, безъ присвоенія имъ правъ, сопряженныхъ съ званіемъ ученицы гимназій или прогимназій, окончившей полный курсъ ученія. Для получения сихъ правъ онѣ могутъ быть допущены къ испытанію не ранѣе, какъ черезъ годъ, въ установленное время, и обязаны выдержать испытаніе вновь изъ всѣхъ предметовъ гимназическаго курса.

Относительно награжденія ученицъ гимназій при выпускѣ медалями, постановляется удостоивать награды золотою медалью ученицъ, имѣющихъ въ общемъ среднемъ выводѣ изъ отмѣтокъ по всѣмъ предметамъ не менѣе $4\frac{3}{4}$, при отсутствіи отмѣтки 3 даже въ одномъ предметѣ; а серебрянною медалью—имѣющихъ въ томъ же среднемъ выводѣ не менѣе $4\frac{1}{2}$, съ допущеніемъ отмѣтки 3 не болѣе, какъ въ одномъ предметѣ.

УСТРОЙСТВО СПЕЦІАЛЬНАГО КЛАССА.

Спеціальнй классъ при женской гимназій имѣетъ назначеніемъ готовить учительницъ, способныхъ къ преподаванію въ начальныхъ училищахъ и низшихъ классахъ женскихъ гимназій и прогимназій.

Въ этотъ классъ принимаются дѣвицы, окончившія съ успѣ-

хомъ, не болѣе трехъ лѣтъ предъ тѣмъ, курсъ женской гимназіи или другаго, равнаго ей по курсу учебнаго заведенія, и выдержавшія повѣрочное испытаніе, удостовѣряющее въ достаточной зрѣлости ихъ для прохожденія спеціального курса.

Возрастъ поступающихъ въ спеціальный классъ долженъ быть не моложе 16 лѣтъ.

Курсъ ученія полагается одногодичный. Этотъ годъ посвящается какъ укрѣпленію и расширенію знаній, такъ и практическимъ занятіямъ въ преподаваніи подъ руководствомъ Директора и прочихъ членовъ Педагогическаго Совѣта.

Учебные предметы спеціального класса суть слѣдующіе: Законъ Божій, основанія педагогики и дидактики элементарнаго обученія, училищевѣдѣніе, историческая грамматика русскаго языка, ариѳметика съ геометрией и начала алгебры, а для желающихъ и — новѣйшіе языки.

Къ теоретическимъ занятіямъ относятся уроки по общеобразовательнымъ предметамъ, съ изученіемъ ихъ частной методики подъ руководствомъ преподавателей-спеціалистовъ; сюда же входятъ: знакомство съ лучшими учебниками и сочиненіями и письменные отчеты о нихъ.

Практическія занятія состоятъ въ преподаваніи въ приготовительномъ и прогимназическихъ классахъ подъ ближайшимъ руководствомъ преподающихъ въ этихъ классахъ лицъ, собственныхъ преподавателей-руководителей и Директора.

Каждая кандидатка обязана представить не менѣе двухъ сочиненій на предложенныя преподавателями-руководителями и одобренныя Директоромъ темы, которыя заблаговременно сообщаются кандидаткамъ, и дать возможно большее число уроковъ въ классъ.

Обсужденіе какъ пробныхъ уроковъ съ ихъ конспектами, такъ и письменныхъ работъ, происходитъ по возможности въ особыхъ конференціяхъ въ классное время; а за недостаткомъ его — и въ послѣклассное, въ присутствіи Директора, преподавателей и всѣхъ ученицъ спеціального класса.

Допущеніе кандидатокъ къ самостоятельнымъ практическимъ занятіямъ дѣлается по мѣрѣ успѣховъ каждой въ знакомствѣ съ программами, методами преподаванія и составомъ учащихся въ низшихъ классахъ гимназіи. Даваемый кандидатками урокъ, предварительно представляемый въ конспективномъ видѣ, долженъ

непрѣменно стоять въ связи въ проходимымъ въ классѣ курсомъ и представлять лишь послѣдовательное выполненіе программы.

Ученицы спеціального класса во все время пребыванія въ немъ состоятъ въ такомъ-же отношеніи къ гимназій и подчиняются тѣмъ же дисциплинарнымъ правиламъ, какъ и всѣ прочія ученицы.

Въ видахъ всесторонней подготовки, онѣ, по усмотрѣнію начальства гимназій, привлекаются и къ воспитательнымъ обязанностямъ, напр. замѣняя отсутствующихъ учительницъ по надзору за классами, или репетируя уроки съ слабѣйшими ученицами и присматривая за наказанными.

По окончаніи учебнаго года кандидатки подвергаются испытаніямъ въ комисіи, назначаемой Директоромъ подъ его предсѣдательствомъ.

Познанія испытуемыхъ отмѣчаются общепринятыми баллами, при чемъ принимаются въ соображеніе представленныя ими въ теченіе года сочиненія и достоинство данныхъ кандидатками пробныхъ уроковъ.

Успѣшно окончившими курсъ спеціального класса признаются кандидатки, оказавшія отличныя (5) или хорошія (4) познанія въ педагогикѣ съ дидактикой, а равно и въ другихъ учебныхъ предметахъ, пройденныхъ ими въ спеціальномъ классѣ.

Лучшія изъ окончившихъ спеціальнѣй курсъ оставляются при женской гимназій или прогимназій помощницами учительницъ (пепиньерками) по представленію Директора Попечителю Учебнаго Округа, съ назначеніемъ имъ опредѣленной стипендіи. Такія пепиньерки, при усердіи и знаніи дѣла, считаются ближайшими кандидатками на занятіе вакансіи штатной учительницы при женскихъ учебныхъ заведеніяхъ Кавказскаго Учебнаго Округа.

Примѣчаніе. Для облегченія кандидаткамъ возможности пріискать себѣ службу, начальство гимназій сообщаетъ о всѣхъ, окончившихъ спеціальнѣй курсъ, въ мѣстной газетѣ ко всеобщему свѣдѣнію.

Правила подачи просьбъ и приема малолѣтнихъ въ Тифлисское Женское Учебное Заведеніе Св. Нины.

Прошеніе подается на имя Совѣта Женскаго Благотворительнаго Общества Св. Нины, съ приложеніемъ документовъ: 1) свидѣтельство о происхожденіи или формулярный списокъ о службѣ отца, дѣвицы; 2) метрическое свидѣтельство о рожденіи и крещеніи дѣвицы и 3) медицинское свидѣтельство объ оспопрививаніи. Срокъ подачи просьбъ отъ 1-го сентября до 20 декабря ежегодно. Всѣ поступившія просьбы разсматриваются въ засѣданіи Совѣта и распределяются на 2 разряда: къ первому разряду принадлежать круглыя сироты и за тѣмъ по опредѣленію Совѣта Общества, остальныхъ дѣтей бѣдныхъ родителей, заслуживающихъ его вниманія, зачисляютъ въ кандидатки и записываютъ въ имѣющіяся на этотъ предметъ кандидатскія шнуровыя книги. Кандидатками онѣ считаются до 12-ти лѣтняго возраста; достигшія отъ 10 до 12-ти лѣтняго возраста должны баллотироваться, а перешедшія 12-ти лѣтній возрастъ исключаются изъ кандидатскаго списка. О вышусѣ воспитанницъ и баллотировкѣ кандидатокъ объявляется, по опредѣленію Совѣта, въ газетѣ „Кавказъ“.

Свѣдѣнія и правила, относящіяся до опредѣленія дѣтей въ Тифлискую Военную Прогимназію.

Тифлисская Военная Прогимназія имѣетъ цѣлью доставлять общее элементарное образованіе и воспитаніе сыновьямъ офицеровъ и чиновниковъ военнаго вѣдомства и вмѣстѣ съ тѣмъ служить подготовительнымъ заведеніемъ для юнкерскаго училища и межевыхъ классовъ, при ней состоящихъ.

Всѣ воспитанники Прогимназіи и межевыхъ классовъ находятся на казенномъ иждивеніи; сверхъ того въ заведеніе допускаются и приходящіе ученики, живущіе у родителей или опекуновъ и посѣщающіе только классы.

Въ числѣ казенныхъ воспитанниковъ находятся *25 пансіонеровъ Кубанскаго казачьяго войска и 10 Терскаго.*

Прогимназіи присвоенъ общеобразовательный законченный элементарный курсъ, примѣненный къ требованіямъ отъ поступающихъ въ военную службу вольноопредѣляющимися *третьяго разряда.* Курсъ распределяется между *четырьмя классами* съ однимъ *подготовительнымъ.*

Въ курсъ обученія входятъ слѣдующіе предметы: Законъ Божій, русскій языкъ, ариѳметика и начальная алгебра, начала геометріи и геометрическое черченіе, исторія, географія, чистописаніе и рисованіе. Кроме того, все воспитанники должны обучаться гимнастикѣ, съ выправкою и маршировкою, танцованію и пѣнію, а также, смотря по средствамъ заведенія, музыкѣ и нѣкоторымъ мастерствамъ, полезнымъ въ педагогическомъ отношеніи.

Объемъ преподаванія по каждому изъ вышеозначенныхъ учебныхъ предметовъ установленъ общею программою учебнаго курса Военныхъ Прогимназій, утвержденною Главнымъ Начальникомъ Военно-Учебныхъ Заведеній.

Межевые классы, состоящіе при Прогимназій, имѣютъ назначеніемъ приготовленіе молодыхъ людей на службу, для производства государственнаго размежеванія Кавказскаго и Закавказскаго края и земель Кубанскаго и Терекскаго казачьихъ войскъ.

Межевые классы имѣютъ курсъ, по общеобразовательнымъ предметамъ, приуроченный къ программамъ Военныхъ Гимназій, за исключеніемъ иностранныхъ языковъ. Въ курсъ этихъ классовъ входятъ слѣдующіе предметы: законъ Божій, русскій языкъ, алгебра, геометрія, прямолинейная и сферическая тригонометрія, геодезія, законовѣденіе, физика и космографія, географія, всеобщая и русская исторія, ситуационное черченіе, каллиграфія и рисованіе.

По окончаніи курса въ межевыхъ классахъ, воспитанники хорошаго поведенія, при выпускѣ изъ заведенія, дѣлятся на *три разряда*. Отнесенные къ *первому разряду*—получаютъ право съ поступленіемъ на службу на производство въ первый классный чинъ; *второго разряда*—могутъ быть произведены въ чинъ чрезъ годъ послѣ выпуска и *третьяго разряда*—получаютъ аттестатъ; права же ихъ на службу опредѣляются по происхожденію. Всемъ тремъ разрядамъ, при выпускѣ выдается въ пособіе на обмундированіе *по 100 рублей*.

Учебный курсъ въ Прогимназій и межевыхъ классахъ начинается *1-го сентября* и продолжается *до 1-го іюня*. На лѣтнее время, съ 1-го іюня по 1-е сентября, воспитанники выводятся въ лагерь въ уроч. Манглицъ, гдѣ упражняются въ практическихъ занятіяхъ въ полѣ съемкою.

Воспитанники Прогимназій, по желанію ихъ родителей и опекуновъ, могутъ быть увольняемы вовсе изъ заведенія во всякое время.

Воспитанникамъ хорошаго поведенія, успѣшно окончившимъ курсъ IV класса Прогимназиі, выдается аттестатъ объ окончаніи курса и предоставляется право избранія рода дѣятельности, по ихъ усмотрѣнію. Тѣ изъ нихъ, которые достигли 17 лѣтъ и пожелаютъ вступить на службу по военному вѣдомству, могутъ быть опредѣляемы безъ экзамена вольноопредѣляющимися III-го разряда на казенное содержаніе въ войска армейской пѣхоты. Предварительно отпращиванія на службу, воспитанники эти обмундировываются на счетъ казны при самыхъ заведеніяхъ, отъ которыхъ снабжаются всѣми вещами по общему положенію для нижнихъ чиновъ; сверхъ того, на каждаго изъ нихъ полагается на обзаведеніе вещами, которыхъ не опредѣлено къ отпуску отъ интендантства, по 25 руб.

Прошенія объ опредѣленіи въ Военныя Прогимназиі малолѣтнихъ отъ 10 до 17 лѣтъ, подаются съ 1-го сентября по 1-е февраля, Его Императорскому Высочеству, Главнокомандующему Кавказскою Арміею. При прошеніяхъ прилагаются:

а) Метрическое свидѣтельство о рожденіи и крещеніи, утвержденное Духовною Консисторіею, или главнымъ священникомъ, по принадлежности. б) Послужной списокъ отца, состоящаго на службѣ, или указъ объ отставкѣ уволеннаго изъ оной; если же отецъ не состоитъ и не состоялъ на службѣ, то прилагаются документы о принадлежности малолѣтняго къ извѣстному сословію, по происхожденію. в) Медицинское свидѣтельство о привитіи оспы и о способности къ военной службѣ. г) Подписка просителя съ обязательствомъ взять малолѣтняго обратно, въ случаѣ требованія Прогимназиі. Сверхъ того къ прошеніямъ прилагаются: д) Для сиротъ вообще-свидѣтельство о сиротствѣ, за подписаніемъ мѣстнаго начальства той губерніи, гдѣ живетъ малолѣтній. е) Для сиротъ, оставшихся послѣ убитыхъ на войнѣ и умершихъ отъ полученныхъ въ сраженіяхъ ранъ, или отъ увѣчья на службѣ — свидѣтельство о смерти отца, за подписаніемъ начальства того вѣдомства, гдѣ онъ служилъ. ж) Для сыновей лицъ, состоящихъ подъ покровительствомъ Комитета о раненыхъ, — свидѣтельство сего Комитета.

Документы подъ лит. а и б, представляются вмѣстѣ съ копіями; всѣ документы, писанные не на русскомъ языкѣ, должны быть представляемы съ засвидѣтельствованными переводами на этотъ языкъ. Прошеніе о приѣмѣ, а равно коші и переводы съ документовъ, пишутся на простой бумагѣ.

Желающие поступить на казенное содержаніе въ Военныя Прогимназіи предназначаются къ опредѣленію, на основаніи вступившихъ просьбъ, по старшинству слѣдующихъ разрядовъ: 1) сыновья военныхъ офицеровъ; 2) сыновья гражданскихъ чиновниковъ военного вѣдомства; 3) сыновья дворянъ потомственныхъ; 4) сыновья личныхъ дворянъ, 5) сыновья лицъ, пользующихся, при поступленіи въ военную службу, правами вольноопредѣляющихся 1-го и 2-го разрядовъ и 6) сыновья всѣхъ остальныхъ сословій, пріемъ которыхъ въ Тифлисскую Военную Прогимназію предоставляется усмотрѣнію Главнокомандующаго Кавказской Арміею.

Въ каждомъ изъ пяти первыхъ разрядовъ преимущественное, предъ прочими кандидатами, право на поступленіе въ Прогимназію, предоставляется сиротамъ и дѣтямъ лицъ, оказавшихъ военныя заслуги, — слѣдующей постепенности:

а) Круглыя сироты. б) Сироты убитыхъ на войнѣ или умершихъ отъ ранъ, полученныхъ въ сраженіи, а также и отъ увѣчья на службѣ въ мирное время. в) Сироты вообще. г) Сыновья состоящихъ подъ покровительствомъ Комитета о раненыхъ. д) Сыновья получившихъ ордена за отличіе въ сраженіи.

Старшинство въ каждомъ разрядѣ и его подраздѣленіи, опредѣляется временемъ вступленія просьбъ къ Главнокомандующему Арміею.

Предназначенные къ приему въ Тифлисскую Военную Прогимназію — должны явиться въ заведеніе къ началу учебнаго курса, т. е. не позже 1-го сентября.

Всѣ явившіеся въ Прогимназію подвергаются, прежде всего, медицинскому осмотру, согласно утвержденному на этотъ предметъ руководству для врачей, и затѣмъ могущіе быть принятыми въ заведеніе распределяются по классамъ, соотвѣтственно возрасту ихъ и познаніямъ.

Родители или опекуны опредѣляемыхъ дѣтей могутъ присутствовать, какъ при медицинскомъ осмотрѣ, такъ и на пріемномъ испытаніи, при чемъ они обязываются заявлять начальству заведенія о физическихъ и нравственныхъ особенностяхъ опредѣляемыхъ ими дѣтей, дабы дать заведенію возможность безотлагательнаго примѣненія къ нимъ соотвѣтственныхъ воспитательныхъ мѣръ.

Относительно пріема въ Прогимназію, соотвѣтственно возрасту, устанавливается слѣдующее распределеніе: поступающіе отъ

10 до 12 лѣтъ, которые должны знать главные молитвы, умѣть читать и писать по русски и считать,—принимаются въ первый классъ съ *приготовительными его отдѣленіями*; въ прочіе же классы принимаются по выдержаніи соответствующаго экзамена: малолѣтніе отъ 12 до 14 лѣтъ—во второй, отъ 14 до 16 въ третій и отъ 15 до 17 въ четвертый. Лѣта разсчитываются, по 1-е сентября *пріемнаго года*.

Предназначенные къ опредѣленію въ Тифлисскую Военную Прогимназію, ранѣе достижения 11-ти лѣтняго возраста могутъ быть, по усмотрѣнію Главнокомандующаго, опредѣляемы въ это заведеніе и безъ всякаго экзамена во вниманіе къ крайней бѣдности ихъ родителей и опекуновъ.

Въ число приходящихъ учениковъ допускаются малолѣтніе, пользующіеся правами вольноопредѣляющихся 1-го и 2-го разрядовъ, отъ 10 до 17 лѣтъ; прошенія о нихъ, съ означенными выше документами, подаются *Директору Прогимназіи*, который зачисляетъ таковыхъ малолѣтнихъ въ приходящіе ученики, по своему усмотрѣнію и въ порядкѣ поступленія просьбъ; при чемъ каждый изъ нихъ долженъ имѣть познанія, необходимыя для поступленія въ тотъ классъ, который соответствуетъ его возрасту. Предназначенные къ зачисленію въ приходящіе ученики, также подвергаются установленному медицинскому осмотру.

Приходящіе ученики, отличающіеся хорошою нравственностью и успѣхами въ наукахъ, могутъ быть перечисляемы на казенное содержаніе, по удостоенію Педагогическаго Комитета заведенія и, по воспослѣдовавшему на то распоряженію Главнокомандующаго Арміею.

Для поступающихъ въ межевые классы требуется выдержаніе экзамена вмѣстѣ съ воспитанниками IV класса Прогимназіи; при чемъ принимаются тѣ изъ нихъ, которые окажутся по успѣхамъ не ниже воспитанниковъ, предназначаемыхъ къ переводу въ 1-й межевой классъ.

Правила о приѣмѣ воспитанниковъ въ Тифлисскую Семинарію.

Въ семинарію принимаются ежегодно, въ началѣ года, молодые люди православнаго исповѣданія изъ всѣхъ сословій, какъ учившіеся въ учебныхъ заведеніяхъ, такъ и получившіе домашнее воспитаніе.

Приѣмъ производится, какъ въ первый классъ, такъ и въ слѣдующіе, за исключеніемъ шестаго.

Въ первый классъ поступаютъ въ возрастѣ отъ 14 до 16 лѣтъ; для поступленія въ слѣдующіе три класса требуется соотвѣтственный возрастъ.

Примѣч. 1. Правило это (о возрастѣ для поступленія въ семинарію) не примѣняется къ тѣмъ ученикамъ духовныхъ училищъ, которые были приняты въ сіе заведеніе до введенія устава 14 мая 1867 г., и которые, имѣя болѣе 16 лѣтъ, удовлетворяютъ всѣмъ другимъ требованіямъ устава.

Примѣч. 2. Воспитанники духовныхъ училищъ, которые поступили въ училище въ опредѣленномъ уставомъ возрастѣ, но, по случаю пребытія въ томъ или другомъ классѣ вмѣсто одного 2-хъ лѣтъ, будутъ имѣть возрастъ, превышающій 14—16 лѣтъ, также допускаются въ первый классъ семинаріи.

Для изученія предметовъ собственно богословскихъ, въ V и VI классахъ, принимаются въ семинарію окончившіе курсъ ученія въ какомъ либо среднемъ учебномъ заведеніи не моложе 18-ти лѣтъ, а также люди зрѣлаго возраста не моложе 28 лѣтъ, имѣющіе значительную церковную начитанность, первые по испытаніи въ классическихъ языкахъ и богословскихъ предметахъ, которыхъ они не изучали въ свѣтскихъ учебныхъ заведеніяхъ, а послѣдніе—по личному усмотрѣнію Высокопреосвященнѣйшаго Экзарха.

Прошеніе о приѣмѣ подаются на имя Ревтора, на простой бумагѣ; прошеніе должно быть подано не позже 23-го августа.

При прошеніяхъ представляются: свидѣтельство объ успѣхахъ и поведеніи, если проситель обучался въ какомъ либо учебномъ заведеніи, или же метрическое свидѣтельство (при не имѣніи его—выписка изъ метрическихъ книгъ, на русекомъ языкѣ), если проситель поступаетъ изъ домовъ.

Примѣч. 1. При приѣмѣ въ семинарію молодыхъ людей изъ

податныхъ сословій требуется увольнительное свидѣтельство отъ общества.

Примѣч. 2. Всѣ молодые люди, имѣющіе установленный возрастъ для отбыванія воинской повинности, должны представить свидѣтельство о припискѣ къ призывному участку.

Примѣч. 3. Ученики, окончившіе курсъ ученія съ поведеніемъ 3—хорошимъ, но имѣющіе въ своихъ училищныхъ свидѣтельствахъ отмѣтки неудовлетворительныя, могутъ быть допускаемы къ приемнымъ испытаніямъ.

Лица, желающія поступить въ первый классъ семинаріи, подвергаются испытанію по предметамъ училищнаго курса. Предметы, удовлетворительное знаніе которыхъ необходимо для поступленія въ первый классъ семинаріи,—слѣдующіе: 1) священная исторія ветхаго и новаго заветъ (по руководству Соколова); 2) христіанскій катехизисъ (отвѣты на катехизическіе вопросы должны быть подтверждаемы однимъ или двумя текстами, которые изучаются на славянскомъ языкѣ, съ переводомъ на русскій языкъ). 3) Изъясненіе богослуженія съ церковнымъ уставомъ (по руководству Свирѣлина); 4) русскій языкъ (по нормальной программѣ); 5) церковно-славянскій языкъ (по нормальной программѣ); 6) географія (по нормальной программѣ); 7) ариѳметика (по нормальной программѣ); 8 и 9) греческій и латинскій языки (впредь до особаго распоряженія—по программѣ духовныхъ училищъ грузинскаго экзархата).

Желающіе поступить въ II, III и IV классы семинаріи обязаны знать по всѣмъ предметамъ, преподаваемымъ въ этихъ классахъ, соотвѣтственно все то, что по нормальнымъ программамъ положено проходить въ данныхъ классахъ.

Примѣч. 1. Поступающіе во 2-й и слѣдующіе классы не держатъ экзамена по предметамъ училищнаго курса, и подвергаются повѣрочному испытанію вопросами, касающимися содержанія предметовъ училищнаго курса, имѣющими естественное соотношеніе къ предметамъ семинарскаго курса: испытаніе изъ св. исторіи и катехизиса соединяется съ испытаніемъ по св. писанію, по географіи съ экзаменомъ по исторіи; изъ русскаго языка по словесности, изъ ариѳметики съ экзаменомъ по алгебрѣ, изъ классическихъ языковъ, съ экзаменомъ по этимъ предметамъ.

Примѣч. 2. Воспитанники, окончившіе курсъ въ какихъ либо средне-учебныхъ заведеніяхъ, при приемѣ въ спеціальныя классы (V и VI), подвергаются испытанію только въ богослов-

скихъ предметахъ и классическихъ языкахъ, и освобождаются отъ экзамена въ философскихъ предметахъ (психологiи, логикѣ). Воспитанники, не окончившіе курса ученія въ какомъ либо средне-учебномъ заведеніи, подвергаются испытанію по всеѣмъ предметамъ семинарскаго курса, пройденныхъ въ классахъ низшихъ тому, въ какой должны поступить экзаменующіеся.

Приемныя испытанія для поступленія въ семинарію производятся примѣрно съ 25 по 31 августа, по особому росписанію комиссіями.

Желающіе поступить въ семинарію предварительно осматриваются семинарскимъ врачомъ и, по письменномъ донесеніи его Правленію о томъ, кто изъ осмотровѣнныхъ не можетъ (и почему именно) быть допущенъ въ семинарію, — благонадежные по состоянію здоровья допускаются къ экзамену.

Примѣч. 1. Вольнослушающій въ семинаріи не допускается.

Примѣч. 2. Переэкзаменовки послѣ приемныхъ испытаній не допускается.

Воспитанники другихъ семинарій, преобразованныхъ по уставу 14 мая 1867 года, могутъ быть принимаемы въ подлежащіе классы Тифлисской семинаріи, если не встрѣтятся препятствій со стороны условій приема, указанныхъ въ примѣчаніи къ § 7 и 130 уст. дух. сем., — на основаніи свидѣтельствъ объ успѣхахъ и поведеніи той семинаріи, изъ которой переходитъ; причемъ они подвергаются установленному для поступленія въ подлежащій классъ испытанію.

Воспитанники не преобразованныхъ семинарій поступаютъ въ Тифлисскую семинарію въ качествѣ вновь поступающихъ.

Уволенные изъ семинаріи по своему желанію могутъ поступить въ семинарію и въ тотъ классъ, изъ котораго они уволились, если со времени ихъ увольненія прошло болѣе $\frac{1}{2}$ года. Для поступленія въ высшій классъ они держатъ соотвѣтственный экзаменъ въ качествѣ вновь поступающихъ.

Примѣч. Если со времени выхода изъ семинаріи прошелъ годъ или болѣе, то при поступленіи въ тотъ классъ, изъ котораго они вышли, подвергаются повѣрочному испытанію въ предметахъ пройденныхъ ими въ низшихъ классахъ.

Уволенные изъ семинаріи съ неодобрительнымъ поведеніемъ (ниже 3) въ семинарію вовсе не принимаются.

Уволенные изъ семинаріи по малоуспѣшности могутъ быть принимаемы обратно въ семинарію только по особому усмотрѣ-

нію Правленія, и, при томъ не иначе, какъ на условіяхъ вновь поступающихъ въ семинарію, т. е. подвергаются полному экзамену по всѣмъ предметамъ семинарскаго курса, знаніе которыхъ необходимо для поступленія въ подлежащій классъ.

Всѣ вновь поступающіе въ семинарію принимаются въ томъ только случаѣ, если по всѣмъ предметамъ испытанія получатъ баллъ не ниже 3.

Въ случаѣ равенства балловъ и неимѣнія свободныхъ ваканцій, — жребіемъ рѣшается, кто долженъ быть принятъ въ семинарію изъ имѣющихъ одинаковыя баллы.

Въ каждомъ изъ трехъ низшихъ классовъ можетъ быть не болѣе 50 учениковъ, а въ прочихъ 55.

Въ Тифлисской семинаріи положено 80 казеннокоштныхъ ваканцій, 1 стипендія Ея Императорскаго Высочества Великой Княгини Ольги Θεодоровны, 1 стипендія митрополита Іоны, нѣсколько стипендій армейскаго вѣдомства, общества возстановленія православнаго христіанства на Кавказѣ, имеретинско-мингрельской Епархіи и Закатальскаго округа.

На казенное содержаніе принимаются сироты и дѣти бѣдныхъ родителей безъ различія сословія или принадлежности къ той или другой мѣстности Россіи, отличающіяся успѣхами въ наукахъ и добрымъ поведеніемъ.

Прошенія о принятіи на казенное содержаніе подаются на имя Семинарскаго Правленія, съ соблюденіемъ слѣдующихъ условій: а) при прошеніяхъ о принятіи на казенное содержаніе по сиротству прилагается удостовѣреніе мѣстнаго причта, за подписью благочиннаго, о томъ, что проситель сиротъ безъ средствъ; б) при прошеніи о принятіи на казенное содержаніе по бѣдности родителей, находящихся въ духовномъ вѣдомствѣ — отъ канцеляріи Экзарха Грузіи, или Имеретинскаго Епископа, или мѣстныхъ консисторій и главныхъ священниковъ; в) не состоящихъ въ духовномъ вѣдомствѣ — отъ мѣстныхъ полицій.

Примѣч. 1. За могиція обнаружиться, при провѣркѣ сихъ свѣдѣній, неточность и невѣрность, отвѣтственность падаетъ на лица подписавшія ложныя удостовѣренія.

Примѣч. 2. Прошенія, представленныя безъ означенныхъ документовъ, остаются не рассмотрѣнными.

Примѣч. 3. Казеннокоштные воспитанники, оставленные на повторительный курсъ, лишаются казеннаго содержанія, кромѣ малоуспѣвшихъ по причинѣ продолжительной болѣзни.

Вновь поступающіе въ семинарію, не имѣющіе права содержаться на казенномъ счетѣ, немедленно заявляютъ Инспектору, — въ общежитіи ли Семинаріи будутъ жить или на квартирахъ и гдѣ именно.

За содержаніе въ семинарскомъ общежитіи взимается въ годъ за полнаго пансіонера 125 руб., за пансіонера — пищею, за мытье бѣлья, ваксу, гребенку и канцелярскія принадлежности 78 руб. въ годъ. Показанная плата вносится, по расчету 10 мѣсяцевъ въ годъ, не позже первыхъ чиселъ перваго третнаго мѣсяца, именно: января за полнаго пансіонера 50 р., за пансіонера 31 р. 20 к.; въ первыхъ числахъ мая за полнаго пансіонера 25 р., за пансіонера 15 р. 60 к.; въ первыхъ числахъ сентября за полнаго пансіонера 50 р., за пансіонера — 31 р. 20 к. Сверхъ того, ежегодно, въ началѣ сентября на первоначальное обзаведеніе, т. е. въ возмѣщеніе расходовъ на постельныя принадлежности (тюфякъ, одѣяло, подушки, простыни, наволочки) — 6 р. 80 к.

Примѣч. 1. Родители и родственники платящихъ воспитанниковъ при поступленіи въ семинарское общежитіе ихъ дѣтей или родственниковъ даютъ подписку въ томъ, что они своевременно будутъ вносить показанную сумму, согласно исчисленію.

Примѣч. 2. Полные пансіонеры пользуются отъ семинаріи содержаніемъ наравнѣ съ казеннокоштными воспитанниками.

Примѣч. 3. Въ случаѣ невнесенія денегъ за содержаніе платящихъ воспитанниковъ къ указанному сроку, — послѣдніе увольняются изъ общежитія, при чемъ съ нихъ взыскиваются административнымъ порядкомъ слѣдующія по расчету деньги за неоплаченное время. За ученика поступающаго въ семинарское общежитіе не въ началѣ трети, плата взыскивается по расчету времени 1 числа того мѣсяца, въ который поступаетъ воспитанникъ.

Въ случаѣ выбитія изъ семинарскаго общежитія ученика до истеченія трети, полученныя за него деньги не возвращаются.

ИЗВЛЕЧЕНІЕ ИЗЪ УСТАВА О ГЕРБОВОМЪ СБОРѢ.

ОБЩІЯ ПОЛОЖЕНІЯ.

Гербовый сборъ устанавливается двоякаго рода: а) простой и б) по суммѣ акта (пропорціональный).

Простой гербовой сборъ устанавливается двухъ размѣровъ: въ сорокъ копѣекъ и въ пять копѣекъ.

Пропорціональный гербовый сборъ устанавливается двухъ видовъ: а) для актовъ и документовъ по личнымъ и долговымъ обязательствамъ и б) для актовъ и документовъ по другимъ имущественнымъ сдѣлкамъ.

Давность на взиманіе гербоваго сбора не распространяется.

О ПРОСТОМЪ ГЕРБОВОМЪ СБОРѢ.

Простому гербовому сбору въ 40 копѣекъ за каждый листъ подлежатъ: подаваемые должностнымъ лицамъ и правительственнымъ, какъ судебнымъ, такъ и административнымъ, установленіямъ, частными лицами, равно обществами, товариществами и компаниями, по ихъ частнымъ дѣламъ, прошенія, объявленія, жалобы, отвѣты, возраженія, опроверженія и отзывы, а также представляемые [при означенныхъ бумагахъ, по желанію просителей или по требованію закона, копіи: а) съ самыхъ этихъ бумагъ и б) съ прилагаемыхъ при нихъ документовъ и вообще съ приложений; выдаваемые означенными установленіями и должностными лицами: а) копіи съ разрѣшеній, опредѣленій и другихъ бумагъ; б) официальные справки изъ всякаго рода дѣлъ, какъ производящихся, такъ и оконченныхъ, и в) свидѣтельства и удостовѣренія разнаго рода, какъ-то: акты, касающіеся гражданскаго состоянія и личности, свидѣтельства о принадлежности или состояніи имущества, свидѣтельства на право пользованія имуществомъ, свидѣтельства и документы таможенные, дозволительныя свидѣтельства на производство разнаго рода промысловъ и занятій; всякія удостовѣренія и свидѣтельства, выдаваемые земскими, городскими и сословными учрежденіями, по просьбамъ частныхъ лицъ, для представленія по ихъ частнымъ дѣламъ, въ правительственныя установленія; вѣрующія письма всякаго рода, не исключая и кредитныхъ довѣренностей; обратные счета, которыми сопровождаются

обратныя требованія съ векселедателя платежа по переводному векселю, неуплаченному въ срокъ; выдаваемые частнымъ лицамъ межевыя книги; тѣ паспорта, билеты, виды и кратковременныя отсрочки, которыя, по уставу о паспортахъ или по другимъ узаконеніямъ, пишутся на гербовой бумагѣ; акты судебно-медицинскіе и медико-полицейскіе, выдаваемые по требованію частныхъ лицъ.

Простому гербовому сбору въ 40 копѣекъ за каждый документъ, независимо отъ числа заключающихся въ немъ листовъ, подлежатъ извѣщенія и объявленія выдаваемые правительственными установленіями и должностными лицами просителямъ, въ отвѣтъ на ихъ просьбы.

Выписи, кромѣ тѣхъ, которыя, по существующимъ правиламъ, выдаются на простой бумагѣ или на актовой гербовой бумагѣ (Полож. нотар. ст. 195 и 196, Св. Зак. Т. X. ч. I, прил. къ ст. 708, по прод. 1868 г.), а также копии съ контрактовъ, договоровъ, условій или обязательствъ, какъ выдаваемые договаривающимся лицамъ, такъ и предъявляемыя къ засвидѣтельствуванію, подлежатъ простому гербовому сбору: въ 40 к. за каждый листъ въ тѣхъ случаяхъ, когда подлинныя акты или документы оплачены гербовою пошлиною не менѣе 40 к. съ листа, и въ 5 к. за листъ—когда самыя акты оплачены пошлиною менѣе 40 к. съ листа.

Слѣдующіе акты и документы подлежатъ простому гербовому сбору: а) въ 40 копѣекъ за каждый листъ — когда выдаются на суммы не менѣе 50 рублей и б) въ 5 копѣекъ за каждый листъ — когда выдаются на суммы менѣе 50 рублей: купчія крѣпости, данныя, регуляціонныя акты или владѣнныя записи на приобрѣтаемыя крестьянами въ собственность земли, состоящія въ ихъ пользованіи; акты на земли, обмѣниваемыя землевладѣльцами, вслѣдствіе поземельнаго устройства водворенныхъ на ихъ земляхъ крестьянъ; купчія крѣпости и данныя на имѣнія, обращаемыя изъ частнаго владѣнія на государственную или общественную пользу; акты на приобрѣтеніе необходимыхъ желѣзнымъ дорогамъ земель и строеній, въ случаѣ приобрѣтенія оныхъ тѣми желѣзными дорогами, которыя, по положеніямъ о нихъ или по уставамъ обществъ, для ихъ устройства образованныхъ, должны, по истеченіи опредѣленнаго срока, бесплатно перейти въ собственность казны; поручительства, когда они совершаются въ формѣ отдѣльнаго акта; сохранныя и задаточныя росписки.

Простому гербовому сбору — въ 40 копѣекъ, когда выдаются на суммы не менѣе 50 рублей и въ 5 копѣекъ, когда выдаются на суммы менѣе 50 рублей — подлежатъ: акціи, пай, облигаціи и закладные листы русскихъ всякаго рода торговыхъ промышленныхъ и кредитныхъ обществъ и товариществъ, писанные на русскую, либо на иностранную валюту, за каждый номеръ таковыхъ бумагъ, какъ при первоначальномъ выпускѣ ихъ, такъ и при замѣнѣ впоследствии бумагъ на предъявителя именными, и обратно, а также бумагъ старыхъ новыми. Такому же сбору подлежатъ возобновляемые купонные къ симъ бумагамъ листы, при выдачѣ ихъ отдѣльно отъ самыхъ бумагъ; иностранные фонды, акціи, облигаціи, временныя свидѣтельства на таковыя бумаги, за каждый номеръ этихъ бумагъ, равно купонные къ нимъ листы, отдѣльные отъ самыхъ бумагъ, при поступленіи ихъ въ обращеніе въ Имперіи (безъ оплаты гербовымъ сборомъ обращеніе таковыхъ бумагъ въ Имперіи не допускается); страховые полисы, равно замѣняющіе ихъ счета или росписки и всякаго рода сдѣлки по страхованію фондовъ, акцій и процентныхъ бумагъ подлежатъ простому гербовому сбору въ 40 к. за каждый листъ—когда сумма страховыхъ премій не менѣе 15 руб. и въ 5 к. за листъ—когда сумма сихъ премій менѣе 15 руб.; счета, составляемые маклерами (Уст. торг. ст. 2475) и браковщиками, подлежатъ простому гербовому сбору: въ 40 к. за каждый листъ—когда сумма куртажныхъ денегъ не менѣе 15 р. и въ 5 к. за листъ—когда сумма сихъ денегъ менѣе 15 р.

Простому гербовому сбору въ 5 к. за каждый листъ подлежатъ: росписки или квитанціи, выдаваемые по желанію просителей присутственными мѣстами и отъ должностныхъ лицъ въ принятіи прошеній, денегъ, документовъ и другихъ предметовъ; краткія маклерскія записки по траттамъ и ремессамъ, составляемыя на основаніи ст. 2469 и 2505 Уст. торг., и краткія записки по фрахтамъ; акты и документы, освобождающіе отъ выполненія обязательства, или удостовѣряющіе исполненіе обязательства въ полномъ его составѣ или въ части (какъ-то: платежныя росписки, счета, удостовѣряющіе полученіе денегъ, товаровъ или инаго имущества и т. п.), когда суммы сихъ актовъ и документовъ составляютъ болѣе 5 р. и когда при томъ эти бумаги выдаются, или по обязательствамъ словеснымъ, или по обязательствамъ письменнымъ, но на отдѣльномъ отъ самаго обязательства листѣ; манифесты, коносаменты и накладныя, подаваемыя въ таможни

при деклараціяхъ отъ шкиперовъ и фурмановъ, а равно коносаменты при морскихъ отправленіяхъ за границу и въ другіе русскіе порты и накладныя при внутреннихъ рѣчныхъ и сухопутныхъ перевозкахъ.

Простому гербовому сбору въ 5 коп. за каждый листъ подлежатъ акты и документы: по вѣсѣ вообще имущественнымъ сдѣлкамъ, какъ между частными лицами, такъ и съ казною, если такіе акты и документы совершаются на суммы менѣе 50 руб.; по условіямъ о неустойкѣ на суммы менѣе 50 р.; по договорамъ о передачѣ заключаемыхъ частными лицами между собою контрактныхъ обязанностей, если таковая передача совершается особымъ актомъ, а не передаточною надписью на самомъ контрактѣ, и если сумма остающихся къ исполненію обязательствъ передаваемого контракта составляетъ менѣе 50 руб. и по сдѣлкамъ о личномъ наймѣ, если онѣ совершаются на суммы менѣе 50 р.

О ГЕРБОВОМЪ СБОРѢ ПО СУММѢ АКТА (ПРОПОРЦИОНАЛЬНОМЪ).

О пропорціональномъ гербовомъ сборѣ съ актовъ и документовъ по личнымъ долговымъ обязательствамъ.

Пропорціональному гербовому сбору подлежатъ: векселя, заемныя письма, безъ залога движимаго имущества, подписанные должниками счета и всѣ вообще акты и документы по личнымъ долговымъ обязательствамъ (не обезпеченнымъ залогомъ имущества).

Для актовъ и документовъ устанавливается 25 разборовъ вексельной гербовой бумаги, цѣною отъ 5 к. до 36 р. за листъ, соразмѣрно написаннымъ въ такихъ актахъ и документахъ суммамъ, по приложенному ниже росписанію.

Когда акты и документы выдаются на суммы, превышающія тѣ, которыя назначены по росписанію для высшаго разбора бумаги, то акты и документы сіи должны быть писаны отдѣльно на нѣсколькихъ листахъ, соразмѣрно количеству всей вообще суммы.

При выдачѣ векселя въ нѣсколькихъ образцахъ каждый изъ нихъ долженъ быть писанъ на гербовой бумагѣ соответственно суммѣ векселя; но образецъ векселя, отправляемый единственно для акцептаціи, можетъ быть писанъ на простой бумагѣ, съ тѣмъ однако, чтобы оборотная сторона его была перечеркнута такъ,

чтобы на ней не оставалось мѣста для надписей, и чтобы вверху, на лицевой сторонѣ векселя, сдѣлана была надпись: «выданъ единственно для акцептаціи».

О пропорціональномъ гербовомъ сборѣ съ актовъ и документовъ по имущественнымъ и другимъ сдѣлкамъ, кромѣ личныхъ долговыхъ обязательствъ.

Пропорціональному гербовому сбору подлежатъ акты и документы: по вѣсѣ вообще имущественнымъ сдѣлкамъ, какъ между частными лицами, такъ и съ казною, кромѣ исчисленныхъ въ предъидущихъ статьяхъ сего Устава, когда такіе акты и документы совершаются на суммы не менѣе 50 руб.; по условіямъ о неустойкѣ на суммы не менѣе 50 р.; по договорамъ о передачѣ заключаемыхъ частными лицами между собою контрактныхъ обязанностей, если таковая передача совершается особымъ актомъ, а не передаточною надписью на самомъ контрактѣ, и если сумма остающихся къ исполненію обязательствъ по контракту составляетъ не менѣе 50 р. и по сдѣлкамъ о личномъ наймѣ, если онѣ совершаются на суммы не менѣе 50 р.

Для актовъ и документовъ устанавливается 23 разбора актовой гербовой бумаги, цѣною отъ 1 р. до 660 р. за листъ, соразмѣрно написаннымъ въ такихъ актахъ и документахъ суммамъ по приложенному росписанію.

Когда акты и документы выдаются на суммы свыше 300,000 р., то они должны быть писаны на двухъ или болѣе листахъ, вкладываемыхъ одинъ въ другой; цѣна сихъ листовъ въ совокупности должна соотвѣтствовать всей суммѣ акта или документа.

Объ опредѣленіи цѣны гербовой бумаги для актовъ и документовъ по личнымъ долговымъ обязательствамъ, имущественнымъ и другимъ сдѣлкамъ.

Цѣна гербовой бумаги для актовъ и документовъ по личнымъ долговымъ обязательствамъ, равно имущественнымъ и другимъ сдѣлкамъ, подлежащимъ пропорціональному гербовому сбору, опредѣляется по суммѣ, на какую актъ или документъ сего рода заключается, за все время, въ которое должно продолжаться его дѣйствіе.

Когда по какому либо акту или документу платежъ извѣ-

стной суммы долженъ производиться періодически (ежегодно, ежемѣсячно и т. п.), въ продолженіи опредѣленнаго времени, то цѣна гербовой бумаги для такого акта или документа опредѣляется по сложности суммъ, въ ономъ выговоренныхъ, но за время не свыше 12 лѣтъ; если же актъ или документъ, по которому производятся періодическіе платежи, безсрочный, то цѣна гербовой бумаги опредѣляется по 12-ти лѣтней сложности выговоренныхъ суммъ.

Примѣчаніе. Цѣна гербовой бумаги для контрактовъ, заключаемыхъ, безъ обозначенія срока, на счетъ суммъ государственнаго земскаго сбора, — опредѣляется по 3-хъ лѣтней сложности выговоренныхъ въ нихъ платежей.

Если при заключеніи договора нельзя опредѣлить впередъ слѣдующей по оному суммы (напримѣръ, если въ немъ предположено только ставить матеріалы по договорной цѣнѣ въ такомъ количествѣ, какое впоследствии потребуется, или производить работы по назначенію мѣста или лица, оными распоряжающагося), то взыскивается лишь простой гербовой сборъ въ 40 к., съ тѣмъ, чтобы при производствѣ окончательнаго расчета по договору былъ уплаченъ пропорціональный гербовый сборъ, за вычетомъ изъ него суммы уплаченнаго простаго гербоваго сбора.

Относительно уплаты гербовымъ сборомъ условій о неустойкахъ соблюдаются слѣдующія правила: 1) при самомъ написаніи условія о неустойкѣ, если только условіе это не включено въ другой актъ, уплачивается лишь простой гербовый сборъ: въ 40 к. — когда сумма опредѣляемой неустойки составляетъ не менѣе 50 р. и въ 5 к. — когда сумма эта менѣе 50 р.; и 2) при исполненіи условія о неустойкѣ, составленнаго въ какой бы то ни было формѣ, вносится пропорціональный актовъ или простой 5-ти копѣечный сборъ, сообразно суммѣ дѣйствительно уплачиваемой неустойки, за вычетомъ изъ сей пошлны той суммы гербоваго сбора, которая уплачена при написаніи условія.

Если предметъ договора, по своему свойству, не подлежитъ денежной оцѣнкѣ и, вообще, если въ актѣ или документѣ не можетъ быть вовсе опредѣлена сумма его, то такой актъ или документъ пишется на гербовой бумагѣ въ 40 к.

Суммою акта или документа, имѣющаго предметомъ переходъ права собственности на имущества недвижимыя или движимыя, признается цѣна переходящаго имущества, объявляемая лицами, участвующими въ сдѣлкѣ, за исключеніемъ тѣхъ случаевъ, когда

цѣна эта ниже законной оцѣнки; въ этихъ случаяхъ цѣна гербовой бумаги опредѣляется по суммѣ законной оцѣнки имущества. Въ частности, суммою акта, при соблюденіи изложеннаго выше правила, признаются: 1) по актамъ о продажѣ имущества—цѣна, за которую приобрѣтается имущество; 2) по актамъ о мѣнѣ—показанная въ актѣ стоимость того изъ обмѣниваемыхъ имуществъ, которое имѣетъ большую цѣнность; 3) по актамъ о раздѣлѣ, дареніи, выдѣлѣ или отдачѣ имущества въ приданое—показанная въ актѣ цѣна имущества, подвергаемаго раздѣлу, даримаго, отдѣляемаго или отдаваемаго въ приданое; 4) по актамъ о продажѣ имуществъ съ публичнаго торга—цѣна, въ которой имущество укрѣплено за приобрѣтателемъ, и 5) по актамъ о переходѣ капиталовъ—одна капитальная сумма.

Примѣчаніе. При опредѣленіи цѣны переходящаго по акту имущества, въ составъ ея включаются тѣ долги одной изъ участвующихъ въ актѣ сторонъ, или накопившіяся недоимки, платежи которыхъ принимаетъ на себя другая сторона, за исключеніемъ актовъ, по которымъ изъ стоимости имуществъ исключается сумма лежащихъ на нихъ долговъ и недоимокъ.

Суммою акта или документа о запродажѣ имущества признается цѣна, за которую имущество продается.

Суммою акта или документа объ отдачѣ имущества въ арендное содержаніе или наемъ признается итогъ платежей, выговоренныхъ въ актѣ или документѣ за владѣніе и пользованіе имуществомъ.

ОБЪ ИЗЪЯТІЯХЪ ОТЪ ГЕРБОВАГО СБОРА.

Не подлежатъ гербовому сбору: письменныя сношенія, которыя частныя лица и учрежденія обязаны, на основаніи общихъ законовъ и особыхъ уставовъ, вести съ правительственными установленіями по дѣламъ сихъ установленій; требуемыя этими установленіями и должностными лицами отъ частныхъ лицъ и учреждений свѣдѣнія, подписки и отчеты, а также копія съ разрѣшеній, опредѣленій и другихъ документовъ, прецедующаго правительственными установленіями и должностными лицами къ частнымъ лицамъ, независимо отъ желанія частныхъ лицъ.

Освобождаются отъ гербоваго сбора свидѣтельства и копія, облагаемыя особыми разныхъ наименованій сборами въ пользу Государственнаго Казначейства; объявленія и платежныя свидѣ-

тельства, при которыхъ частными лицами вносятся платежи въ казенныя кассы, а также росписки или квитанціи въ принятіи денегъ, прошеній, документовъ и другихъ бумагъ, выдаваемыя присутственными мѣстами и отъ должностныхъ лицъ обязательно, независимо отъ желанія на то частныхъ лицъ; довѣренности на веденіе дѣлъ у мировыхъ судей и въ сѣздахъ сихъ судей; выписки изъ крѣпостной книги Нотаріальнаго архива, выдаваемыя по актамъ, совершеннымъ прежнимъ порядкомъ у крѣпостныхъ дѣлъ, взаимнѣ подлинныхъ актовъ, оставляемыхъ въ Нотаріальномъ архивѣ; третейскія записи; прошенія о выдачѣ заслуженнаго содержанія или пенсіи, не распространяя сего на просьбы о назначеніи содержанія или пенсіи вновь, или о прибавкѣ оныхъ; довѣренности на полученіе содержанія, награды, пенсій, пособій и другихъ суммъ, предназначенныхъ къ выдачѣ по службѣ должностнымъ лицамъ гражданскимъ, военнымъ и морскимъ, равно какъ и вдовамъ и сиротамъ ихъ; просьбы и заявленія частныхъ лицъ и учреждений относительно корреспонденціи, подаваемыя въ Почтовый Департаментъ и другія почтовые учрежденія, разрѣшительныя по симъ просьбамъ и заявленіямъ бумаги, а также страхованіе посылаемыхъ по почтѣ писемъ, денегъ, документовъ и посылокъ и довѣренности на полученіе корреспонденціи; жалобы на неисправную передачу телеграфическихъ денешъ, требованія о возвратѣ за нихъ денегъ, равно разрѣшительныя по симъ жалобамъ и требованіямъ бумаги; страховые документы, выдаваемые при обязательномъ взаимномъ страхованіи имуществъ; жалобы и прошенія, приносимыя Его Императорскому Величеству; жалобы, подаваемыя начальствующимъ лицамъ во время обозрѣнія ими губерній, областей и уѣздовъ; заявленія о злоупотребленіяхъ во вредъ казеннаго или общественнаго интереса; по бумагамъ и документамъ: всѣ заведенія богоугодныя, благотворительныя и общественнаго призрѣнія, разрѣшенныя въ установленномъ порядкѣ; прошенія, подаваемыя въ Комитетъ о раненыхъ отъ лицъ, подлежащихъ его покровительству, и въ Комитетъ Призрѣнія заслуженныхъ чиновниковъ—отъ лицъ, ходатайствующихъ о назначеніи пенсіи изъ суммъ онаго, а также разрѣшительныя по симъ прошеніямъ бумаги.

РОСПИСАНІЕ РАЗБОРОВЪ ГЕРБОВОЙ БУМАГИ.

Разборы бумаги.	ВЕРСЕЛЬНОЙ.		Цѣна листа.	АКТОВОЙ.			Цѣна листа.
	Сумма актовъ.			Отъ . . .	до	р.	
1 до	50 р.	5 к.	50	300	1 р.		
2 свыше 50 до	100 ,	10 ,	300	900	2 ,		
3 , 100 ,	200 ,	15 ,	900	1,500	3 , 50 к.		
4 , 200 ,	300 ,	25 ,	1,500	2,000	4 , 50 ,		
5 , 300 ,	400 ,	35 ,	2,000	3,000	7 ,		
6 , 400 ,	500 ,	45 ,	3,000	4,500	10 ,		
7 , 500 ,	600 ,	50 ,	4,500	6,000	13 ,		
8 , 600 ,	700 ,	60 ,	6,000	7,500	17 ,		
9 , 700 ,	800 ,	70 ,	7,500	9,000	20 ,		
10 , 800 ,	900 ,	75 ,	9,000	10,000	23 ,		
11 , 900 ,	1,000 ,	80 ,	10,000	12,000	26 ,		
12 , 1,000 ,	1,500 ,	1 р. 30	12,000	13,000	30 ,		
13 , 1,500 ,	2,000 ,	1 , 70	13,000	15,000	33 ,		
14 , 2,000 ,	3,200 ,	2 " 50	15,000	18,000	40 ,		
15 , 3,200 ,	4,000 ,	3 " 50	18,000	21,000	45 ,		
16 , 4,000 ,	6,400 ,	4 " 50	21,000	30,000	65 ,		
17 , 6,400 ,	8,000 ,	6 ,	30,000	45,000	100 ,		
18 , 8,000 ,	10,000 ,	7 " 50	45,000	60,000	135 ,		
19 , 10,000 ,	12,000 ,	9 ,	60,000	90,000	200 ,		
20 , 12,000 ,	15,000 ,	10 , 50	90,000	120,000	265 ,		
21 , 15,000 ,	20,000 ,	14 " 50	120,000	150,000	330 ,		
22 , 20,000 ,	25,000 ,	18 " 50	150,000	225,000	500 ,		
23 , 25,000 ,	30,000 ,	22 ,	225,000	300,000	660 ,		
24 , 30,000 ,	40,000 ,	28 ,					
25 , 40,000 ,	50,000 ,	36 ,					

ХРОНОЛОГИЧЕСКОЕ ПОКАЗАНИЕ

достопримѣчательныхъ событій въ Кавказскомъ и Закавказскомъ краѣ и важнѣйшихъ постановленій правительства, относящихся къ этому краю *).

1873.

1 Января. Введеніе въ Кавказскомъ Намѣстничествѣ акциза съ фотогена.

2 Января. Торжественное открытіе въ Тифлисѣ Закавказскихъ мусульманскихъ духовныхъ правленій Шитскаго и Суннитскаго ученій.

16 Января. Высочайшее повелѣніе объ учрежденіи въ г. Елисаветполѣ ремесленной школы.

16 Января. Высочайшее повелѣніе объ утвержденіи въ Казахѣ училища для образованія дѣтей.

22 Февраля. Указъ Правительствующаго Сената объ образованіи, вмѣсто Закавказской Контрольной Палаты, двухъ Контрольных Палатъ въ гг. Тифлисѣ и Баку.

24 Февраля. Высочайше утверждено положеніе Кавказскаго Комитета объ учрежденіи ученическаго фонда при Ставропольской гимназій.

1 Марта. Открытіе лечебницы для домашнихъ животныхъ въ Тифлисѣ.

9 Марта. Указъ Правительствующаго Сената о примѣненіи къ Закавказскому краю дѣйствующаго въ Имперіи устава объ акцизѣ съ табаку.

14 Марта. Указъ Правительствующаго Сената о распространеніи на Закавказскій край дѣйствующей въ Имперіи системы взиманія питейнаго сбора.

23 Марта. Утвержденъ уставъ Общества любителей Кавказской Археологій.

17 Апрѣля. Открытіе въ Лагодехахъ первоначальной школы для офицерскихъ дѣтей обоого пола.

27 Апрѣля. Утвержденъ уставъ Кавказскаго Юридическаго Общества.

*) Хронологическое показаніе по 1873 годъ помѣщено въ Кавказскомъ Календарѣ на 1871, 1872 и 1873 г.

- 16 Мая. Высочайше повелѣно: архіерейскую кафедру въ Мингреліи упразднить и присоединить къ Имеретинской кафедрѣ.
- 29 Мая. Взятіе Хивы при участіи Кавказскихъ войскъ.
- 9 Юня. Воспослѣдовало Высочайшее повелѣніе объ учрежденіи въ г. Тифлисѣ женской прогимназіи съ распространеніемъ, какъ на эту прогимназію, такъ и на Тифлискую женскую Великой Княгини Ольги Ѳеодоровны гимназію, общаго положенія о женскихъ гимназіяхъ и прогимназіяхъ.
- 15 Юня. Утвержденъ уставъ Кавказскаго Поземельнаго Банка.
- 30 Юня. Именной Высочайшій Указъ, данный Правительствующему Сенату, объ установленіи управленія Эриванскою губерніею на общемъ основаніи.
- 1 Юля. Введеніе въ дѣйствіе по Закавказскому краю Высочайше утвержденныхъ уставовъ о питейномъ сборѣ и объ акцизѣ съ табаку.
- 15 Юля. Открытіе Александровскаго женскаго училища въ г. Моздокѣ.
- Съ 17 по 19 Августа. Пребываніе Насрединъ-Шаха Персидскаго въ Тифлисѣ, при возвращеніи Его Величества изъ путешествія по Европѣ.
- 8 Сентября. Открытіе женской Прогимназіи въ Тифлисѣ.
- 16 Ноября. Высочайше утвержденъ уставъ Общества Потти-Тифлисской желѣзной дороги.
- Въ теченіи первой половины 1873 года прекращеніе сообщенія чрезъ переваль Крестовой горы по Военно-Грузинской дорогѣ отъ мятелей и заваловъ было: съ 3 по 8 февраля, съ 15 по 17 и съ 18 по 20 марта и съ 15 по 17 апрѣля; во второй половинѣ того же года — съ 1 по 3, съ 6 по 14 и съ 25 по 28 декабря.

1874.

- 18 Января. Высочайше утвержденъ уставъ Акціонернаго Бакинскаго Нефтянаго Общества.
- 29 Января. Высочайше утверждено положеніе объ управленіи Закатальскимъ округомъ.
- 3 Марта. Открытіе въ Тифлисѣ Кавказскаго Обружнаго Правленія «Общества поданія помощи при кораблекрушеніяхъ».
- 9 Марта. Высочайше утверждено временное положеніе объ управленіи Закаспійскимъ краемъ.

18 *Марта*. Открытіе въ Тифлисъ Шитскаго Губернскаго Меджлиса для губерній Тифлисской и Кутаисской.

27 *Марта*. Высочайше утверждено положеніе о Фельдшерской школѣ при Городской Больницѣ въ г. Тифлисъ.

30 *Апрѣля*. Утвержденъ уставъ Тіонетскаго Ссудо-сберегательнаго Товарищества.

7 *Мая*. Высочайше утверждено мнѣніе Государственнаго Совѣта объ учрежденіи Тифлискаго Дворянскаго Земельнаго Банка.

1 *Юня*. Открытіе дѣйствій Бакинскаго Общества Взаимнаго Кредита.

24 *Юня*. Открытіе въ г. Баку Бакинскаго мѣстнаго Правленія «Общества поданія помощи при кораблекрушеніяхъ».

1 *Юля*. Открытіе мужской Прогимназіи гражданскаго вѣдомства въ г. Тифлисъ.

1 *Августа*. Воспослѣдовало Высочайшее повелѣніе о приведеніи полковъ Кавказской Гренадерской, 19-й, 20-й, 21-й, 38-й и 39-й Пѣхотныхъ дивизій въ новый 4-хъ баталіонный составъ и о сформированіи полковъ 41-й Пѣхотной дивизіи.

25 *Сентября*. Открытіе женской Гимназіи въ г. Баку.

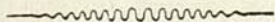



Худож. Арт. Томсона въ Тифлисе

ГЕНЕРАЛЪ-ОТЪ-ИНФАНТЕРІИ

Князь Василій Сосуловичъ

БЕБУТОВЪ ІѢ

БІОГРАФИЧЕСКІЙ ОЧЕРКЪ

Генерала-отъ-Инфантеріи Князя Василя Іосифовича

БЕБУТОВА 1-го.

Князь Василій Іосифовичъ Бебутовъ, родившійся въ концѣ прошлаго столѣтія (въ 1791 г.), принадлежитъ къ числу извѣстнѣйшихъ нашихъ генераловъ и администраторовъ. Онъ происходилъ отъ одного изъ немногихъ почетнѣйшихъ родовъ Арменіи, уцѣлѣвшихъ послѣ паденія древняго царства, пріютившихся въ Грузіи и занявшихъ видное мѣсто въ ряду княжескихъ родовъ послѣдней.

По вступленіи русскихъ въ Грузію малолѣтній князь Василій Іосифовичъ, по совѣту Главноуправлявшаго краемъ князя Циціанова, былъ отправленъ своимъ родителемъ, для воспитанія въ Петербургъ, въ 1-й кадетскій корпусъ и, такимъ образомъ, первымъ изъ туземныхъ дворянскихъ семействъ получилъ европейское образованіе. Въ 1809 г. князь Бебутовъ былъ выпущенъ прапорщикомъ въ Херсонскій гренадерскій полкъ, стоявшій въ Грузіи. Главнокомандовавшій тогда въ краѣ генераль-отъ-инфантеріи Тормасовъ причислилъ къ себѣ молодого князя, а заступившій мѣсто генерала Тормасова, маркизь Паулуччи взялъ его къ себѣ въ адъютанты.

Война не умолкала въ то время и на Кавказѣ и за Кавказомъ, и князь Василій Іосифовичъ имѣлъ достаточно случаевъ изучить боевое ремесло въ непрерывныхъ сраженіяхъ съ персіянами, турками и горцами. Такимъ образомъ, въ 1810 г. онъ находился въ главномъ корпусѣ генерала Тормасова при блокадѣ Ахалциха. За тѣмъ въ началѣ 1812 г. онъ дѣйствовалъ съ войсками при уничтоженіи бунта въ Грузіи, возникшаго въ Сигнахскомъ и Телавскомъ уѣздахъ и за отличіе, оказанное имъ по этому случаю, переведенъ въ Л.-Гв. Семеновскій полкъ. Но князю Бебутову выпалъ счастливый случай вполне докончить свое удачно начатое военное и гражданское образованіе. Маркизь Паулуччи до того полюбилъ князя Василя Іосифовича, что при оставленіи Грузіи въ 1812 году, по случаю назначенія своего сначала въ

должность начальника главного штаба действовавших армій, а потомъ генераль-губернаторомъ Рязскимъ, исходатайствовалъ перемѣщеніе его къ себѣ на службу. Обстоятельство это доставило князю Бебутову возможность участвовать въ достопамятной войнѣ 1812 года: онъ вмѣстѣ съ своимъ начальникомъ находился тогда при войскахъ, преслѣдовавшихъ съ 6 по 14 декабря непріятельскія силы подъ командой маршала Макдональда, отъ Риги къ Мелло, а 15-го былъ при занятіи послѣдняго города.

Въ 1816 году назначенный главнымъ начальникомъ Грузіи генераль-отъ-инфантеріи Ермоловъ, зная молодого князя Бебутова и убѣдившись въ его способностяхъ, образованіи и знаніи края, взялъ его къ себѣ въ адъютанты. Съ этого времени служба его за Кавказомъ сдѣлалась самою разнообразною — она была одновременно: дипломатическая, военная и административная. Въ 1817 году онъ сопровождалъ А. П. Ермолова въ чрезвычайномъ его посольствѣ въ Персію. За тѣмъ въ концѣ 1819 г. князь Бебутовъ, произведенный въ капитаны съ переводомъ въ Л.-Гв. Московской полкъ съ оставленіемъ при прежней должности, находился въ двухъ экспедиціяхъ, подъ личнымъ предводительствомъ Главнокомандующаго. Такъ, сначала онъ участвовалъ въ атакѣ главнѣйшаго Качельковскаго селенія Исти-Суйли Горячевскаго, крѣпкаго по мѣстоположенію и сильно укрѣпленнаго, но взятаго нашими войсками штурмомъ и преданнаго огню, и потомъ въ совершенномъ истребленіи селеній Аллаяръ-аулъ и Ноимъ-Берды. Вслѣдъ за симъ генераль Ермоловъ предпринялъ смирить Акушинцевъ, что доставило возможность князю Бебутову участвовать 19 декабря въ достославной побѣдѣ при Ловаши, послѣ которой, по распоряженію Главнокомандующаго, оставшись между Акушинцами, онъ съ большою пользою содѣйствовалъ къ успокоенію этого племени. Въ слѣдующемъ году, князь Василій Іосифовичъ имѣлъ случай отличиться при разбитіи непріятеля у селенія Хозрекъ и при покореніи Казикумухскаго ханства, за что и получилъ орденъ св. Владиміра 4-й степени съ бантомъ. Въ 1821 году онъ вновь переведенъ въ Л.-Гв. Семеновскій полкъ, съ оставленіемъ въ той же должности; вскорѣ потомъ произведенъ въ полковники, съ переводомъ въ 7-й Карабинерный (нынѣ Лейбъ-Эриванскій гренадерскій полкъ), а вслѣдъ за тѣмъ назначенъ командиромъ Мингрельскаго пѣхотнаго полка. Въ 1825 году князь Бебутовъ назначенъ командующимъ 2-ю бригадою 22-й пѣхотной дивизіи и управляющимъ Имеретією, и въ этихъ званіяхъ состоялъ по 17-е

сентября 1827 года. Въ это время ему удалось успѣшно (въ 1826 году) доставить изъ Редуть-Кале въ Тифлисъ 400,000 ружейныхъ патроновъ, въ которыхъ тогда настояла большая надобность. Въ началѣ 1828 года онъ произведенъ въ генераль-майоры, съ назначеніемъ состоять при начальникѣ 22-й пѣхотной дивизіи.

Между тѣмъ начавшаяся въ томъ же году Турецкая война опять вызвала князя Василія Іосифовича на поле военное. Состоя при дѣйствовавшемъ противъ турокъ корпусѣ, онъ въ началѣ августа участвовалъ въ рекогносцировкѣ Ахалциха и разбитіи непріятельской кавалеріи, а 9-го того-же мѣсяца въ пораженіи турецкаго 30-ти тысячнаго корпуса, подъ предводительствомъ трехъ-бунчужнаго Коса-Мегметъ-Паши и Мустафы-Паши, и при завладѣніи четырьмя непріятельскими лагерями и контръ-апрошными укрѣпленіями; потомъ съ 5 по 15 августа участвовалъ въ осадѣ Ахалциха, а 15-го былъ однимъ изъ главныхъ дѣйствовавшихъ лицъ на знаменитомъ штурмѣ и въ воздаяніе отличій и усердія къ службѣ, оказанныхъ вообще при взятіи этой крѣпости, удостоился получить золотую шагу, съ надписью за храбрость, алмазами украшенную. По занятіи же укрѣпленія Ахалциха, Главнокомандующій графъ Паскевичъ-Эриванскій назначилъ князя Бебутова предсѣдателемъ учрежденнаго тамъ Областнаго Правленія, и вмѣстѣ съ тѣмъ начальникомъ нападыка. Находясь въ этой должности въ теченіи года, по 23-е августа 1829 года, онъ оправдалъ вполне довѣренность графа Паскевича, не смотря на огромныя трудности, сопряженныя съ начальствомъ въ едва только завоеванной странѣ, и тѣмъ болѣе, что въ это же самое время страшная опасность приближалась къ Ахалциху. Турки, встревоженные успѣхами, пріобрѣтенными въ кампанію 1828 года оружіемъ нашимъ въ Азін, рѣшились прежде всего отнять у насъ Ахалцихъ, и съ этою цѣлью Ахметъ-Бекъ Аджарскій, во главѣ 20 т. корпуса, и съ огромными средствами, находившимися въ его распоряженіи, въ февралѣ 1829 года явился подъ стѣнами Ахалциха; 20 же числа онъ вторгнулся со всѣхъ сторонъ въ форштаты города, гдѣ всѣ жители магометане, принявъ его сторону, немедленно вооружились противу насъ. Но князь Бебутовъ заблаговременно изготовился къ отпору и встрѣтилъ столь внезапный штурмъ съ мужествомъ достойнымъ славы русскаго оружія. Потеря, которую понесъ Ахметъ-Бекъ при осадѣ Ахалциха, продолжавшейся съ 19 февраля по 5 марта, была громадна. Съ нашей же стороны во все продолженіе осады убито 24 человекъ

нижнихъ чиновъ. За такую блистательную оборону князь Василій Іосифовичъ удостоился ордена св. Анны 1-й степени.

За тѣмъ, съ заключеніемъ мира князь Бебутовъ снова вступилъ на поприще гражданской службы. 18 февраля 1830 г. онъ былъ назначенъ начальникомъ вновь завоеванной армянской области. Скромная и полезная дѣятельность его, въ теченіи 8-лѣтняго начальствованія надъ этимъ краемъ, удостоилась особаго Монаршаго одобренія. Въ началѣ 1838 года князь Василій Іосифовичъ назначенъ членомъ Совѣта главнаго управленія Закавказскаго края; въ 1840 году за усердную службу получилъ Высочайшее благоволеніе, а вслѣдъ за тѣмъ, назначенъ состоять при главномъ штабѣ дѣйствующей арміи и оставилъ Кавказъ. Въ 1842 году онъ назначенъ комендантомъ крѣпости Замостья; въ этой должности, 10-го октября 1843 года, произведенъ въ генералъ-лейтенанты, и вскорѣ послѣ того, Высочайшимъ приказомъ назначенъ состоять при отдѣльномъ кавказскомъ корпусѣ. 13 февраля 1844 года ему предоставлено командованіе войсками въ Сѣверномъ и Нагорномъ Дагестанѣ. Въ 1845 году, когда Главнокомандующимъ княземъ Воронцовымъ предпринятъ былъ походъ, имѣвшій цѣлью сломить сопротивленіе горцевъ одновременнымъ вторженіемъ въ глубь горъ всѣхъ наличныхъ силъ кавказскаго корпуса, на князя Бебутова, какъ на начальника и хозяина части края, служившей основаніемъ дѣйствій для наступавшихъ войскъ, возложено было попеченіе о заготовленіи всѣхъ матеріальныхъ средствъ и продовольствія главнаго отряда. Порученіе это онъ исполнилъ чрезвычайно успѣшно, не смотря на затрудненіе двигать магазины по враждебной странѣ безъ дорогъ и перевозочныхъ средствъ. Но кромѣ заботы о матеріальныхъ способахъ къ успѣшному совершенію этого важнаго наступательнаго движенія, князь Бебутовъ долженъ былъ содѣйствовать главному отряду и военными дѣйствіями; при чемъ приходилось ему не одинъ разъ брать штурмомъ непріятельскіе завалы и утверждаться въ нихъ. За такковыя доблестныя дѣла онъ удостоился ордена св. Владиміра 2-й степени. За тѣмъ въ 1846 г., когда Шамиль, вторгнувшись съ огромнымъ скопищемъ въ Даргинскій округъ, вездѣ съ большимъ урономъ былъ отраженъ и наконецъ, при взятіи штурмомъ нашими войсками аула Кутиши, не смотря на крѣпкую позицію и упорное сопротивленіе мятежныхъ скопищъ, до 15 тысячъ человекъ простиравшихся, совершенно разбитъ и принужденъ укрыться въ глубинѣ Аваріи, Государь Императоръ, по представленію Главнокомандовавшаго,

наградила князя Бебутова орденомъ св. великомученика и побѣдоносца Георгія третьей степени.

Съ такимъ же мужествомъ князь Василій Іосифовичъ въ декабрѣ того же года отразилъ вторичное вторженіе непріятельскихъ скопищъ, подступавшихъ къ урочищамъ Цудахару и Хаджалъ-Махи. Въ 1847 г. онъ принялъ самое дѣятельное и полезное участіе въ движеніи на укрѣпленное селеніе Гергебилъ. Соединившись съ главнымъ дѣйствующимъ отрядомъ, подъ начальствомъ Главнокомандующаго, онъ находился въ рекогносцировкахъ аула, при штурмѣ и бомбардированіи его, и за тѣмъ въ удачномъ дѣлѣ аррьергарда при обратномъ движеніи къ Хаджалъ-Махи. Въ награду за эти новые подвиги Всемилостивѣйше пожалованъ ему орденъ Бѣлаго Орла.

Въ исходѣ 1847 года, князь Василій Іосифовичъ снова призванъ къ гражданской дѣятельности, и назначенъ начальникомъ гражданского управленія и предсѣдателемъ Совѣта главнаго управленія Закавказскаго края. Служебная дѣятельность его, въ этомъ періодѣ времени, тѣсно связана съ исторіею всего управленія покойнаго фельдмаршала князя Воронцова.

Въ 1849 г. князь Бебутовъ награжденъ орденомъ св. Александра Невскаго. Въ октябрѣ 1850 года за болѣзнію князя Воронцова, онъ удостоился сопровождать Государя Наслѣдника Цесаревича, нынѣ благополучно-царствующаго Государя Императора, въ путешествіи по провинціямъ Закавказскаго края. Въ слѣдующемъ году князь Василій Іосифовичъ Всемилостивѣйше награжденъ алмазными знаками на орденъ св. Александра Невскаго, и въ томъ же году Насрѣ-Эддинъ-Шахъ персидскій пожаловалъ ему портретъ свой алмазами украшенный.

Казалось однако, что мирныя занятія управленіемъ и устройствомъ края должны были сдѣлаться исключительнымъ дѣломъ князя Бебутова, но наступилъ грозный 1853 годъ, и приказомъ Главнокомандующаго по отдѣльному корпусу отъ 19 сентября 1853 года, по Высочайшему соизволенію, князь Василій Іосифовичъ, съ оставленіемъ въ прежнихъ званіяхъ, былъ назначенъ командующимъ дѣйствующимъ корпусомъ на турецкой границѣ, подъ непосредственнымъ начальствомъ князя Воронцова.

Не смотря на необыкновенную трудность своего положенія, князь Бебутовъ блистательно оправдалъ своими дѣйствіями высокое довѣріе Монарха.

Такъ, однимъ изъ первыхъ его славныхъ подвиговъ во время

этой послѣдней турецкой войны было совершенное разбитіе въ сраженіи 19 ноября 1853 г., подъ Башъ-Кадыкларомъ, на правомъ берегу Арпачая, 36-тысячнаго корпуса турецкой арміи, втрое сильнѣйшаго противъ участвовавшихъ въ этой битвѣ нашихъ храбрыхъ войскъ; при чемъ взято съ боя 24 орудія, нѣсколько знаменъ и весь лагерь. Въ награду за это князь Бебутовъ Всемилостивѣйше пожалованъ кавалеромъ ордена св. великомученика и побѣдоносца Георгія 2-й степени.

За тѣмъ, 1-го марта 1854 года Высочайшимъ указомъ, Государь Императоръ соизволилъ предоставить князю Бебутову, по начальствованію дѣйствующимъ корпусомъ на кавказско-турецкой границѣ—права командира отдѣльнаго корпуса въ военное время, подъ главнымъ начальствомъ князя Воронцова.

Въ это время турки принимали всѣ мѣры, чтобы отомстить за постоянно наносимыя имъ русскими войсками пораженія и наконецъ 24 іюля 1854 г., надѣясь на свою многочисленность, рѣшились дать сраженіе въ открытомъ полѣ—близъ селенія Кюрюкъ-Дара, но извѣстно чѣмъ кончилась эта попытка: 18 тысячъ храбрыхъ войскъ нашихъ, подъ личнымъ предводительствомъ князя Бебутова нанесли совершенное пораженіе 60-ти тысячному турецкому корпусу, взявъ при томъ 15 орудій, множество другихъ трофеевъ и значительное число плѣнныхъ.

Въ Бозѣ почившій Императоръ Николай Павловичъ наградилъ князя Бебутова за этотъ достолавный подвигъ орденомъ св. Апостола Андрея Первозваннаго.

Между тѣмъ Намѣстникомъ Кавказскимъ и Главнокомандующимъ отдѣльнымъ кавказскимъ корпусомъ назначенъ генераль-адъютантъ Муравьевъ, который 17 мая 1855 года, по прибытіи своемъ къ дѣйствующему корпусу, отдалъ приказъ о принятіи имъ личнаго начальства надъ войсками, собранными на границѣ. Вотъ что, между прочимъ, сказано въ этомъ приказѣ:

„Командующаго дѣйствующимъ корпусомъ князя Василія Іосифовича Бебутова, достойнаго вождя побѣдителей Башъ-Кадыклара и Кюрюкъ-Дара, сослуживца молодыхъ лѣтъ моихъ, прошу принять выраженія душевнаго моего уваженія къ подвигамъ его, охранившимъ край. Въ Бозѣ почившій Императоръ уже гласно призналъ заслуги его, себя считаю только въ правѣ всеподданнѣйше довести до свѣдѣнія Всемилостивѣйшаго Государя о томъ отличномъ состояніи, въ коемъ я нашелъ войска, ввѣренныя начальству генераль-лейтенанта князя Бебутова“.

На время же своего отсутствія, генераль-адъютантъ Муравьевъ призналъ полезнымъ возложить на князя Василя Іосифовича какъ управленіе гражданскою частью на Кавказѣ и за Кавказомъ, такъ и командованіе войсками отдѣльнаго кавказскаго корпуса, не входящими въ составъ дѣйствующаго на турецкой границѣ корпуса.

Въ январѣ 1856 г. князь Бебутовъ былъ назначенъ предсѣдателемъ временнаго комитета, учрежденнаго при Совѣтѣ главнаго управленія, по обезпеченію продовольствіемъ войскъ за Кавказомъ расположенныхъ.

За тѣмъ генераль-адъютантъ Муравьевъ, отправляясь къ новому назначенію, по Высочайшему разрѣшенію, объявленному военнымъ министромъ, до пріѣзда въ край назначеннаго на его мѣсто генераль-адъютанта князя Бярятинскаго, 19-го августа передалъ начальствованіе войсками кавказскаго корпуса и управленіе краемъ князю Бебутову. 6-го января 1857 г., за отличіе по службѣ, онъ произведенъ въ генераль-отъ-инфантеріи, а 8 февраля 1858 года назначенъ членомъ Государственнаго Совѣта.

Но дни князя Бебутова были уже сочтены. Ужасная болѣзнь—ракъ въ желудкѣ—приковала его къ ложу страданій, и послѣ семимѣсячнаго безуспѣшнаго леченія, 10 марта 1858 года, князь Василій Іосифовичъ скончался въ Тифлисѣ, на 67 году отъ рожденія.

АДРЕСЪ-КАЛЕНДАРЬ.

APPENDIX-B, PART I, P. 1.

СОКРАЩЕНІЯ ВЪ АДРЕСЪ-КАЛЕНДАРЬ.

1. Правительственныя учрежденія, должности, чины, званія и проч.

Адют. Адъютантъ. *Акуш.* Акушеръ, —ка. *Апт.* Аптекарь. *Архив.* Архивариусъ. *Архим.* Архимандритъ. *Архит.* Архитекторъ. *Архіеп.* Архіепископъ. *Ассес.* Ассесоръ. *Бар.* Баронъ, —есса. *Бриг.* Бригада. *Бургом.* Бургомистръ. *Бухг.* Бухгалтеръ. *Вак.* Вакансія. *В.-Губерн.* Вице-Губернаторъ. *Ген.-Адют.* Генераль-Адъютантъ. *Г.—Инф.* Генераль отъ Инфантеріи. *Г.-Л.* Генераль-Лейтенантъ. *Г.-М.* Генераль-Маіоръ. *Гр.* Графъ, —иня. *ГС.* Губернскій Секретарь. *Дѣлопроизв.* Дѣлопроизводитель. *Депут.* Депутатъ. *Дир.* Директоръ. *Докт. М. и Х.* Докторъ медицины и хирургіи. *ДСС.* Дѣйствительный Статскій Совѣтникъ. *Д. Студ.* Дѣйствительный Студентъ. *ДТС.* Дѣйствительный Тайный Совѣтникъ. *Д. Чл.* Дѣйствительный Членъ. *Еп.* Епископъ. *Епарх.* Епархія. *Журн.* Журналистъ. *Засѣд.* Засѣдатель. *Земл.* Землемѣръ. *Игум.* Игуменъ. *и. д.* исправляющій должность. *Инсп.* Инспекторъ. *Испр.* Исправникъ. *Іер.* Іерей. *Іером.* Іеромонахъ. *КА.* Коллежскій Ассесоръ. *К.-Адм.* Контръ - Адмираль. *Казнач.* Казначей. *Канд.* Кандидатъ. *Канц.* Канцелярія. *Касс.* Кассиръ. *Камрг.* Камергеръ. *Кн.* Князь, —иня, —жна. *Кнсл.* Консулъ. *Ком.-Сов.* Коммерціи-Совѣтникъ. *Ком-ръ* Командиръ. *Контрол.* Контролеръ. *Кп.* Капитанъ. *Кп.-Л.* Капитанъ-Лейтенантъ. *Кп. 1 р.* Капитанъ 1-го ранга. *КР.* Коллежскій Регистраторъ. *Кр.* Корнетъ. *Г. Инж.* Горный Инженеръ. *Инж. П. С.* Инженеръ Путей Сообщенія. *Крп. Т.* Корпуса Топографовъ. *Крп. Фл. Шт.* Корпуса Флотскихъ штурмановъ. *Кс.* Ксендзъ. *КСв.* Коллежскій Совѣтникъ. *КСк.* Коллежскій Секретарь. *Куп. 1 г.* Купецъ 1-й гильдіи. *ЛГв.* Лейбъ-Гвардіи. *Лейт.* Лейтенантъ. *Лек.* Лекаръ. *Лѣсн.* Лѣсничій. *Маі.* Маіоръ. *Макл.* Маклеръ. *Мед.* Медикъ. *Мчм.* Мичманъ. *Мон.* Монастырь. *Мѣщ.* Мѣщанинъ. *Надз.* Надзиратель, —ца. *Наст.* Настоятель. *Нач.* Начальникъ. *Непр. чл.* Непремѣнный членъ. *Нот.* Нотариусъ. *НС.* Надворный Совѣтникъ.

Обл. Область. *Общ.* Общество. *Опер.* Операторъ. *Орд.* Ордина-
торъ. *Отд.* Отдѣленіе. *Перев.* Переводчикъ. *Письмов.* Письмово-
датель. *Пк.* Полковникъ. *Полиційм.* Полиціймейстеръ. *Полиц.*
Упр. Полицейское Управление. *Помощн.* Помощникъ. *Попеч.* По-
печитель. *Пор.* Поручикъ. *Поч.* Почетный. *Почтм.* Почтмейстеръ.
Пнк. Подполковникъ. *Ппор.* Подпоручикъ. *Пр.* Прапорщикъ.
Прав. д. Правитель дѣлъ. *Предв. Двор.* Предводитель Дворянства.
Предс. Предсѣдатель. *Презд.* Президентъ. *Прист.* Приставъ.
Прок. Прокуроръ. *Прот—ер.* Протоіерей. *Проф.* Профессоръ.
Регистр. Регистраторъ. *Рм.* Ротмистръ. *Свящ.* Священникъ. *Секр.*
Секретарь. *Смотр.* Смотритель. *С.С.* Статскій Совѣтникъ. *Сто-*
лон. Столоначальникъ. *Суд.* Слѣдв. Судебный Слѣдователь. *Тов.*
Товарищъ. *Т.С.* Тайный Совѣтникъ. *Тт.С.* Титулярный Совѣтникъ.
Управл. Управляющій. *Уч.* Учитель. *Чинов. ос. пор.* Чиновникъ
особыхъ порученій. *Шт.* Штабъ и Штабъ. *Штн.* Штатный.
Экзек. Экзекуторъ. *Экон.* Экономъ.

2. Собственные имена.

Адлф. Адольфъ; *Адр.* Адріанъ, ичъ; *Ак.* Акимъ, ичъ; *Алдръ,*
Алдр. Александръ, ичъ; *Алке.* Алексѣй, ичъ; *Амб.* Амбарцумъ,
ичъ; *Альфр.* Альфредъ, ичъ; *Авет.* Аветикъ, ичъ; *Амвр.* Амвросій,
ичъ; *Ампл.* Амплій, ичъ; *Анаст.* Анастасій, ичъ; *Анат.* Анато-
лій, ичъ; *Андр.* Андрей, ичъ; *Ант.* Антонъ, ичъ; *Апол.* Апол-
лонъ, ичъ; *Арист.* Аристархъ, ичъ; *Арк.* Аркадій, ичъ; *Арс.*
Арсеній, ичъ; *Арт.* Артемій, ичъ; *Архп.* Архипъ, ичъ; *Арют.*
Арютинъ, ичъ; *Арч.* Арчилъ, ичъ; *Афан.* Афанасій, ичъ; *Беж.*
Бежанъ, ичъ; *Бирт.* Биртвелъ, ичъ; *Богд.* Богданъ, ичъ; *Бор.*
Борисъ, ичъ; *Валм.* Валентинъ, ичъ; *Валр.* Валеріанъ, ичъ; *Варѳ.*
Вареоломей, ичъ; *Вас.* Василій, ичъ; *Вахт.* Вахтагъ, ичъ; *Венд.*
Венедикъ, ичъ; *Венм.* Веніаминъ, ичъ; *Вики.* Викентій, ичъ;
Викт. Викторъ, ичъ; *Вилг.* Вильгельмъ, ичъ; *Владм.* Владиміръ;
ичъ; *Всеv.* Всеволодъ, ичъ; *Вячс.* Вячеславъ, ичъ; *Гавр.* Гаврі-
иль, ичъ; *Георг.* Георгій, ичъ; *Герс.* Герасимъ, ичъ; *Герм.* Гер-
манъ, ичъ; *Григ.* Григорій, ичъ; *Гур.* Гурамъ, ичъ; *Дав.* Давидъ,
ичъ; *Дан.* Данилъ, ичъ; *Дм.* Дмитрій, ичъ; *Евгн.* Евгеній, ичъ;
Евгр. Евграфъ, ичъ; *Евдк.* Евдокимъ, ичъ; *Елизб.* Елизбаръ, ичъ;
Евсв. Евсеvій, ичъ; *Евст.* Евстафій, ичъ; *Емел.* Емельянъ, ичъ;
Зах. Захарій, ичъ; *Зинв.* Зиновій, ичъ; *Зур.* Зурабъ, ичъ; *Ив.*
Иванъ, ичъ; *Игн.* Игнатій, ичъ; *Ил.* Илья, ичъ; *Иллар.* Илла-
ріонъ, ичъ; *Иес.* Иессей, ичъ; *Иос.* Иосифъ, ичъ; *Ирак.* Ираклій,

ичъ; *Кагр.* Каграманъ, ичъ; *Кар.* Карапетъ, ичъ; *Касс.* Кассіанъ, ичъ; *Кири.* Кирилъ, ичъ; *Коз.* Козьма, ичъ; *Конст.* Константинъ, ичъ; *Корн.* Корнилій, ичъ; *Ксен.* Ксенофонтъ, ичъ; *Лавр.* Лаврентій, ичъ; *Лаз.* Лазарь, ичъ; *Лев.* Леванъ, ичъ; *Лв. Льв.* Левъ, Львовичъ; *Леонд.* Леонидъ, ичъ; *Луарс.* Луарсабъ, ичъ; *Луки.* Лукіянъ, ичъ; *Макс.* Максимъ, ичъ; *Максимл.* Максимиліянъ, ичъ; *Манл.* Мануилъ, ичъ; *Март.* Мартынъ, ичъ; *Матв.* Матвѣй, ичъ; *Мельк.* Мелькумъ, ичъ; *Митроф.* Митрофанъ, ичъ; *Мих.* Михайлъ, ичъ; *Мод.* Модестъ, ичъ; *Наз.* Назарій, ичъ; *Никл.* Николай, ичъ; *Никн.* Никаноръ, ичъ; *Никф.* Никифоръ, ичъ; *Онис.* Онисимъ, ичъ; *От.* Отгаръ, ичъ; *Пав.* Павелъ, ичъ; *Пант.* Пантелеймонъ, ичъ; *Плат.* Платонъ, ичъ; *Порф.* Порфирій, ичъ; *Прок.* Прокопій, ичъ; *Рам.* Рамазъ, ичъ; *Рев.* Ревазъ, ичъ; *Род.* Родіонъ, ичъ; *Ром.* Романъ, ичъ; *Сам.* Самуилъ, ичъ; *Сем.* Семень, ичъ; *Сид.* Сидоръ, ичъ; *Сильв.* Сильвестръ, ичъ; *Солм.* Соломонъ, ичъ; *Софр.* Софроній, ичъ; *Спирд.* Спиридонъ, ичъ; *Стан.* Станиславъ, ичъ; *Степ.* Степанъ, ичъ; *Сулх.* Сулханъ, ичъ; *Тар.* Тарасій, ичъ; *Тарл.* Таріель, ичъ; *Терн.* Терентій, ичъ; *Троф.* Трофимъ, ичъ; *Фл.* Филиппъ, ичъ; *Фот.* Фотій, ичъ; *Фри.* Францъ, ичъ; *Хрисф.* Хрисанфъ, ичъ; *Христф.* Христофоръ, ичъ; *Юлн.* Юліанъ, ичъ; *Яз.* Язонъ, ичъ; *Як.* Яковъ, ичъ; *Ѳед.* Ѳедоръ, ичъ; *Ѳеодос.* Ѳеодосій, ичъ; *Ѳеоф.* Ѳеофанъ, ичъ; *Шам.* Шамиръ, ичъ.



ЕГО ИМПЕРАТОРСКАГО ВЕЛИЧЕСТВА Намѣстникъ Кавказскій, Его Императорское Высочество Великій Князь Михаилъ Николаевичъ, Генераль-Адъютантъ, Генераль-Фельдцейхмейстеръ и Главнокомандующій Кавказскою Арміею и Военно-Каспійскою Флотиліею, Членъ Государственнаго Совѣта и Комитета о Раненныхъ, Почетный Президентъ Михайловской Артиллерійской Академіи, Почетный Членъ Русскаго Географическаго Общества и Медико-Хирургической Академіи, Шефъ: Л.-Гв. Конно-Гренадерскаго полка, Л.-Гв. 2-й Артиллерійской бригады, Л.-Гв. Конной № 2-го батареи и 13-го Драгунскаго Военнаго Ордена полка, имени Своего полковъ: 13-го Уланскаго Владимірскаго, 7-го Драгунскаго Кинбургскаго, 6-го Гренадерскаго Таврическаго, 64-го пѣхотнаго Казанскаго и 7-го Гусарскаго Бѣлорусскаго, 149-го пѣхотнаго Черноморскаго, Кавказскаго Стрѣлковаго имени Своего баталіона, 10-й Артиллерійской бригады, имени Своего Кавказской Гренадерской Артиллерійской бригады и 2-го Военнаго (Константиновскаго) училища, Австрійскаго пѣхотнаго № 26-го и Пруссака Гусарскаго № 4-го полковъ; числящійся въ полкахъ: Л.-Гв. Преображенскомъ и Егерскомъ, 13-мъ Лейбъ-Гренадерскомъ Эриванскомъ Его Величества и 16-мъ Драгунскомъ Нижегородскомъ Его Величества Короля Виртембергскаго, 17-мъ Драгунскомъ Сѣверскомъ Его Величества Короля Датскаго; Л.-Гв. Стрѣлковомъ баталіонѣ Императорской Фамиліи, Л.-Гв. Кавказскихъ казачьихъ эскадронахъ Собственнаго Его Императорскаго Величества конвоя и въ Михайловскомъ Артиллерійскомъ училищѣ. Кавалеръ орденовъ: Россійскихъ: Св. Апостола Андрея Первозваннаго, Св. Александра Невскаго,

Бѣлаго Орла, Св. Великомученика и побѣдоносца Георгія 2-го и 4-го класса, Св. Равноапостольнаго Князя Владиміра 1-й степени, Св. Анны 1-й ст., Св. Станислава 1-й ст.; Иностранныхъ: Австрійскаго—Св. Стефана, Прусскаго—Чернаго и Краснаго Орла, Нидерландскаго—Льва, Неаполитанскаго—Фердинанда, Саксонскаго—Зеленой Короны (Rauten Orden), Баварскаго—Св. Губерта, Виртембергской Короны, Веймарскаго—Бѣлаго Сокола или Бдительности, Сардинскаго—Анунціаты, Баденскаго—Вѣрности и Льва Цюрингенскаго, Дармштадтскаго—Людвига, Пармскаго—Св. Георгія Константинынскаго, Нассаускаго—Золотаго Льва и Турецкаго—Османіе перваго класса, украшеннаго брилліантами; имѣющій: Портретъ Шаха Персидскаго, украшенный алмазами, золотую саблю алмазами украшенную, съ надписью „за окончаніе Кавказской войны“ и таковую же саблю безъ украшеній, съ надписью „за храбрость“ и медали: серебряную за защиту Севастополя, бронзовую въ память войны 1853—1856 годовъ, серебряную за покореніе Чечни и Дагестана въ теченіи 1857, 1858 и 1859 годовъ, серебряную же за покореніе Западнаго Кавказа въ 1859—1864 годахъ, крестъ за службу на Кавказѣ и золотую медаль въ память освобожденія помѣщичьихъ крестьянъ.

Ея Императорское Высочество Государыня Великая Княгиня Ольга Θεодоровна.

Августѣйшія дѣти.

Ихъ Императорскія Высочества: Государи Великіе Князья: Николай Михайловичъ, Михаилъ Михайловичъ, Георгій Михайловичъ, Александръ Михайловичъ и Сергій Михайловичъ.

ГОСУДАРЫНЯ ВЕЛИКАЯ КНЯЖНА АНАСТАСІЯ МИХАЙЛОВНА.

ДВОРЪ

ЕГО ИМПЕРАТОРСКАГО ВЫСОЧЕСТВА ГОСУДАРЯ ВЕЛИКАГО КНЯЗЯ МИХАИЛА НИКОЛАЕВИЧА.

Въ должности Гофмейстера, СС. Кн. Левъ Павл. Урусовъ. При немъ Чинов. особ. пор., КСв. Як. Юс. *Майзровский*.

ПРИ ЕГО ИМПЕРАТОРСКОМЪ ВЫСОЧЕСТВѢ:

Врачъ, Докт. М., СС. Августъ Адлр. *Албанусъ*.

ПРИ ЕЯ ИМПЕРАТОРСКОМЪ ВЫСОЧЕСТВѢ:

Гофмейстерина, Гр. Александра Петр. *Алопеусъ*. Фрейлина (*вак.*). Секретарь, въ званіи Камергера Двора ЕГО ИМПЕРАТОРСКАГО ВЕЛИЧЕСТВА, ДСС. Степ. Алдр. *Тализинъ*.

ПРИДВОРНАЯ ЕГО ВЫСОЧЕСТВА КОНТОРА. Казнач., НС. Алдръ Ѳед. *Баумгартенъ*. Столонач., КА. Дм. Алкс. *Никитинъ*.

ПО ДВОРУ ЕГО ВЫСОЧЕСТВА: Священникъ, Георг. Іоан. *Титовъ*. Діаконъ, Мих. Вас. *Зерцаловъ*. Смотритель камерцалмейстерской должности, ГС. Алдръ Ів. *Баринскій*. Унтеръ-Шталмейстеръ, КСв. Ів. Андр. *Козъ*. Ясельничій, ТтС. Никл. Авим. *Выборновъ*. Берейторъ, КР. Дм. Моис. *Ивановъ*.

СОСТОЯЩІЙ ВЪ РАСПОРЯЖЕНІИ НАМѢСТНИКА КАВКАЗСКАГО, Сенаторъ, Статсъ-Секретарь, Тайный Совѣтникъ Кн. Георг. Конст. *Багратионъ-Мухранскій*.

ПОХОДНАЯ КАНЦЕЛЯРІЯ НАМѢСТНИКА КАВКАЗСКАГО: Директоръ, Свиты ЕГО ВЕЛИЧЕСТВА Г.-М. Кн. Серг. Никт. *Трубецкой*.

СОСТОЯЩІЙ ВЪ РАСПОРЯЖЕНІИ НАМѢСТНИКА КАВКАЗСКАГО, для геологическихъ изслѣдованій, академикъ, ДСС. Герм. Вилг. *Абихъ*.

СОСТОЯЩІЙ ПРИ НАМѢСТНИКѢ КАВКАЗСКОМЪ, ДСС. Георг. Конст. *Властовъ*.

ЧИНОВНИКИ ОСОБЫХЪ ПОРУЧЕНІЙ ПРИ НАМѢСТНИКѢ КАВКАЗСКОМЪ: IV кл., онъ же Директоръ Походной Канцеляріи Намѣстника, Свиты ЕГО ВЕЛИЧЕСТВА Г.-М. Кн. Серг. Никт. *Трубецкой* и ДСС. Серг. Ів. *Черняевъ*. V кл.: ДСС-ки: Плат. Игн. *Госселіани*; въ званіи Камергера Двора ЕГО ИМПЕРАТОРСКАГО ВЕЛИЧЕСТВА Кн. Яз. Джимш. *Тумановъ* и СС. Кн. Ираклій Конст. *Багратионъ-Мухранскій*. VI кл.: ДСС. Дм. Степ. *Кодзиковъ*, СС-ки: Юс. Як. *Илляшевичъ*, Дм. Петр. *Пурцеладзе* и Пав. Шамир. *Меликъ-Бегларовъ*. VII кл.: НС. Ів. Степ. *Хатисовъ*, КА. Ѳед. Ів. *Золотаревъ* и (и. д.) КСк. Мих. Никл. *Смирновъ*.

Чиновникъ Министерства Иностран. Двль для погранич. сношеній, V кл., въ званіи Камеръ-Юнк. Двора ЕГО ИМПЕРАТОРСКАГО ВЕЛИЧЕСТВА, КСв. Серг. Карл. *Мильфельдъ*.

ГЛАВНОЕ УПРАВЛЕНИЕ НАМЪСТНИКА КАВКАЗСКАГО.

Начальникъ Главнаго Управленія, Сенаторъ, Статсъ-Секретарь, Дѣйствительный Тайный Совѣтникъ Баронъ Александръ Павловичъ *Николаи*.

При немъ:

Чиновники особ. поруч.: V кл., ДСС. Ив. Франц. *Яницкій*; VI кл.: НС-ки: Мих. Григ. *Амбардановъ* и Кн. Ив. Павл. *Тумановъ*; VII кл., въ званіи Камеръ-Юнк. Двора ЕГО ИМПЕРАТОРСКАГО ВЕЛИЧЕСТВА, ТтС. Кн. Георг. Дм. *Шервашидзе*.

КАНЦЕЛЯРІЯ НАЧАЛЬНИКА ГЛАВНАГО УПРАВЛЕНІЯ. Правитель Канцеляріи, ДСС. Никл. Ив. *Прибыль*. Секретарь для иностр. переписки и секретн. части, СС. Петр. Никандр. *Роборовскій*. Дѣлопроизв-ли: VI кл., КСв. Мих. Андр. *Перепелицынъ*; VII кл.: КСв. Ив. Ѳед. *Ахвердовъ* и ТтС. Григ. Игнат. *Игнатьевъ*; VIII кл.: НС. Никл. Григ. *Роговенко*, ТтС. Конст. Август. *Жаба* и КСк. Алкс. Макс. *Бродславскій*. Регистрат. Главн. Управл., ТтС. Никл. Зах. *Удовиченко*. Помощн. его, онъ же Экзекут. Канцеляріи, КА. Порфр. Ѳед. *Антоновъ*. Переводчики: VII кл., КСв. Григ. Карл. *Меликъ-Нубаровъ*; VIII кл., ТтС. Мирза Мустафа *Ахундовъ*. Канцелярск. чиновники: X кл.: ГС-ри: Владм. Ѳердинанд. *де-Вилльеръ де-Лиль-Адамъ* и Авксент. Ѳед. *Самойленко*; XII кл.: ГС-ри: Аркад. Ефим. *Моисеевъ* и Никл. Конст. *Ермолаевъ*.

Совѣтъ Главнаго Управленія.

Предсѣдатель, Начальникъ Главнаго Управленія.

Члены: Старш. Предсѣд. Тифл. Судеб. Палаты, Сенаторъ, ТС. Алдръ Степ. *Оголинъ*. Предсѣд. Департ. Тифл. Суд. Палаты, Сенаторъ, ТС. Ег. Павл. *Старицкій*. Нач. Управл. Государств. имуществ., лѣсами, дѣлами сельск. хозяйства и промысл., Г.-М. Мих. Ив. *Астафьевъ*. Свиты ЕГО ВЕЛИЧЕСТВА Г.-М. Кн. Серг. Никт. *Трубецкой*. Директ. Департ. Главн. Управл., ТС. Никл. Ив. *Барановскій*. ДСС-ки: Кн. Дм. Дав. *Джорджадзе*, Мелькомъ Каспар. *Ломизе*, Алдръ Григ. *Шумлянскій* и Кн. Ираклій Алдр. *Грузинскій*.

Департаментъ Главнаго Управленія.

Директоръ, ТС. Никл. Ив. *Барановскій*. В.-Директоръ, ДСС. Мих. Ил. *Сузаревъ*. Распорядительная часть: Дѣлопр-ли: VI кл.: НС-ки: Ѳома Осип. *Зеньковичъ* и Пав. Андр. *Жуковъ*; VII кл.: КА. Сем. Сем. *Щукинъ* и КСк. Валер. Конст. *Орловскій* (и. д.); VIII кл.: КА. Конст. Артем. *Юзбашевъ* и ТтС. Алдръ Алдр. *Алымовъ* (и. д.). Судебная часть: Дѣлопр-ли: V кл., ДСС. Дав. Моис. *Меликовъ*; VI кл., СС. кн. Игн. Евсеев. *Тумановъ*; VII кл., КА. Адамъ Войцехов. *Гладышъ*; VIII кл., КСк. Корнил. Сем. *Семеновъ*. Финансовая часть: Дѣлопр-ли: V кл., НС. Густ. Христоф. *Якобсонъ*; VI кл., НС. Сем. Алдр. *Ланге-Поздневъ*; VII кл., ТтС. Тарасъ Ив. *Мулинъ*; VIII кл., КА. Владм. Петр. *Донауровъ*. Бухгал-ры: Старш., VI кл., НС. Андр. Петр. *Васильевъ*; VII кл., НС. Никл. Леонт. *Петре*; VIII кл.: ГС. Ив. Вас. *Семеновъ* (и. д.)

и КР. Никл. Ив. *Морозовъ* (и. д.). Счетн. чиновники: съ содерж.: ГС. Владм. Никл. *Гладыревскій* и КР. Вас. Григ. *Исаевъ*; безъ содерж.: дѣйств. студ. Алдръ Владм. *Костенскій*, втор. (вак.). Земская часть: Дѣлопр-ли: V кл., КСв. Алкс. Владм. *Костенскій*; VII кл., онъ же Бухг., КА. Оед. Вас. *Глоба*. Состоящіе при Департаментъ вообще: Перев. VII кл., Пк. Мирза-Фетъ-Али-Гаджи-Аляскеръ-оглы *Ахундовъ*. Экзек. (онъ же Расход.) VIII кл., ТтС. Куз. Ив. *Мулинъ*. Канцелярск. чинов-ки: X кл.: КР. кн. Григ. Никл. *Тумановъ* и студ. Духовн. Семин. Владм. Никл. *Остыкій*; XII кл.: ГС. Алдръ Дм. *Могилевскій* и нем. чина Никл. Вас. *Терещенко*, трет. (вак.). Причислен. къ Департ., СС. Дм. Дорозъ. *Филиповъ*.

Особое о Земскихъ повинностяхъ Присутствіе по Закавказскому краю.

Предсѣдательствующій — Начальникъ Главнаго Управленія, Сенаторъ, Статск-Секретарь, Дѣйствительный Тайный Совѣтникъ Баронъ Александръ Павловичъ *Николаи*.

Члены: Директ. Департ. Главн. Упр., ТС. Никл. Ив. *Барановскій*. Начальн. Упр. Госуд. имущ., лѣс., дѣлами сельск. хоз. и промысл., Г.-М. Мих. Ив. *Астафьевъ*; Начальн. Кавказск. Почтов. Окр., ДСС. Алдръ Ив. *Панариопуло*. Докладч. дѣль, Дѣлопроизв. V кл. Деп. Главн. Управл., по части земской, КСв. Алкс. Владм. *Костенскій*.

Управленіе Государственными имуществами, лѣсами, дѣлами сельскаго хозяйства и промышленности.

Начальн. Упр., Г.-М. Мих. Ив. *Астафьевъ*. Помощн. его (онъ же Управл. лѣсн. частью), Г.-М. Алдръ Никл. *Муравьевъ*. Дѣлопр-ли: VI кл.: СС-ки: Вас. Петр. *Горбуновъ* и Никл. Проф. *Ситовскій*, КСв. Мих. Ив. *Головкинъ*; VII кл., (и. д.) КСк. Андр. Григ. *Монинъ*, втор. (вак.). Учен. Лѣснич., КА. Як. Серг. *Медведевъ*. Запасные Лѣсничіе: НС. Арс. Солом. *Ротиновъ*, ТтС. Ив. Ос. *Давыдовъ* и КСк. Як. Конст. *Васильевъ*. Агрономы: НС-ки: Никл. Ив. *Спасскій* и Викт. Никл. *Геевскій* (и. д.), КА. Ксав. Петр. *Левецкій*, КР. Никл. Никл. *Спасскій* (и. д.) и канд. сельск. хоз. Степ. Христф. *Ходжаевъ*. Инжен. Гидр-ки: Старш., КСв. Авг. Ив. *Нешель*; Младш., ТтС. Петръ Алдр. *Шебановъ*, втор. (вак.). Технологи: ТтС. Вильг. Ос. *Бихольдъ*, втор. (вак.). Чинов-ки особ. пор.: НС. Никл. Солом. *Саркисовъ*, КА. Мина Ив. *Чарквіани* (и. д.) и КСк. Петръ Павл. *Бежанбековъ*. Экзек., КСв. Матв. Матв. *Гаранинъ*. Канц. чинов-ки: X кл.: ГС-ри: Никл. Ив. *Невскій* и Вас. Ив. *Осиповъ*; XII кл., нем. чина Андр. Никл. *Грибовскій*. По вѣдомству Управленія состоятъ: Завѣд. казен. садов. мѣстами, иностран. Генр. Ив. *Шарреръ*. Завѣд. дворц. садомъ, учен. садовн., ГС. Петръ Егор. *Егоровъ*. Смотр. нѣмец. колоній, КСв. Оед. Карл. *Волянскій*. Уполномоченные отъ казны при размеж. Закавк. края: КСв-ки: Порфр. Проф. *Ситовскій* и Спирид. Ив. *Додавзъ-Магарскій*; НС-ки: Оед. Степ. *Соколовъ*, Никл. Ив. *Бабіевскій*, Севаст. Франц. *Соколовскій* и Серг. Артам. *Чимшиковъ*, ТтС. Ив. Христ. *Канчели*, отст. Шт.-Рм. Алдръ Ил. *Апикіевъ*; ГС-ри: Петръ Як. *Семененко* (и. д.), Авт. Никл. *Пурицладзе* и Мих. Ив. *Осиповъ*, (вр. и. д.) нем. чина Гавр. *Бежан. Сакоарелидзе*.

Управление Горною частью на Кавказѣ и за Кавказомъ.

Управл. Горн. частью, Горн. Инж. ДСС. Ив. Алдр. *Штейнманъ*. Прав. Канц., СС. Иос. Вас. *Соболевскій*. Дѣлопр-ли: VII кл., КСв. Ег. Григ. *Асанъ-Джамаловъ*; VIII кл., КСк-ри: Никл. Ефрем. *Старосивильскій* и (и. д.) Митрѣ. Григ. *Григорьевъ*, онъ же завѣд. Бухг. частью. Инж. для особ. поруч., Горн. Инж. КСв. Иллари. Вас. *Пиленко*. Лаборантъ, Горн. Инж. ТтС. Ив. Петр. *Терентьевъ*. Сост. при Управл. Горн. частью Инж-ры: Для завѣд. заводами и рудниками: ДСС. Гавр. Ив. *Литевскій*; СС-ки: Никл. Алдр. *Карпинскій* и Алдръ Ив. *Вальбергъ*. Для геологическ. изслѣдованій, развѣдокъ и командировокъ: СС. Фрид. Герм. *фонъ-Кошкуль*, КСв. кн. Григ. Георг. *Цулукидзе*, НС. Григ. Ив. *Лорисъ-Меликовъ*, КА. Пав. Ив. *Штейнъ*, КСк-ри: Леопол. Феликс. *Бацевичъ* и Алдръ Ив. *Сорокинъ*. Состоящ. при Упр. для занятій по геологической части, двор. Спирид. Георг. *Симоновичъ*. Алагирскій серебряноцинковый заводъ и горная контора его: Управл. зав., Горн. Инж. КСв. Степ. Ив. *Щастливцевъ*. Помощн. его, Горн. Инж. НС. Пав. Петр. *Семянниковъ*. Руднич. Смотр., Горн. Инж. КА. Никл. Ив. *Щастливцевъ 2-й*. Лѣснич. (вак.). Бухг., КСк. Григ. Ѳед. *Поляковъ*. Соляные промысла: (и. д.) Управл. Кульпинск. промысл., КСк. Ѳед. Ив. *Каликинъ*. Письмов., КСк. Клем. Филип. *Кривенко*. И. д. Управл. Нахичеванск. промысл., НС. Вас. Карл. *Бейеръ*. Пробирныя учрежденія: Контролеръ пробъ Тифл. Окружн. Пробирн. Палатки, НС. Ег. Ив. *Блюмбергъ*. Бакинск. Пробиреръ, ТтС. Дм. Ефим. *Копаневъ*.

Кавказскій Учебный Округъ.

Попечитель, ТС. Январ. Мих. *Нестровъ*.

Окружной Инспект., ДСС. Ѳеодос. Дм. *Илляшенко*. Чиновн. для исполн. поруч. по учебн. части (вак.). Секр. Сов. Попеч. Кавк. Учебн. Окр., уч. Тифл. Гимн., НС. Рудольфъ Карл. *Шенгеръ*. Канцелярія: Прав. Канц., КСв. Алдръ Дм. *Илляшенко*. Дѣлопроизв-ли: VII кл., НС. Никл. Мих. *Индутный-Спафарій*; VIII кл., КА. Григ. Ѳед. *Собронскій*; IX кл., КА. Алдръ Дм. *Клементьевъ* и КСк. Никл. Никл. *Николаевъ*.

Кавказскій Почтовый Округъ.

Начальн. Окр., ДСС. Алдръ Ив. *Папаригонуло*.

Помощн. его, КСв. Тивер. Ив. *Вержбицкій*. И. д. Старш. Архит., ГС. Леоп. Петр. *Бильфельдъ*. Чиновн. особ. поруч., НС. Ант. Осип. *Островскій*. Канцелярія: Прав. Канц., КСв. Мелит. Степ. *Городенскій*. Дѣлопроизв. VII кл., КА. Хрисан. Зах. *Ѳедоровъ*. Дѣлопроизв. VIII кл., КА. Алдръ Нерсес. *Дейкархановъ*. Контрол. (вак.). Чиновн. для сост. росписаній о ходѣ почтъ, КСк. Алоиз. Сем. *Воюцкій*.

Управление Медицинскою частью гражданскаго вѣдомства на Кавказѣ и за Кавказомъ.

Управл. Мед. частью и Завѣд. минеральн. водами Тифл. губ., СС., Докт. Мед., Адф. Алдр. *Реммертъ*. Непремѣнные члены Управления: ДСС. Мих. Карл. *Собьстіанскій*. КСв., Докт. Мед., Як. Як. *Верлингъ*. Экспертъ для химико-микроскопическ. изслѣдованій, КСв., Маг. хим., Генр. Вас. *Струве*. Дѣ-

лопроизв. Управл., КСв. Вас. Петр. *Альбрехтъ*. Причислен. къ Медич. Управленію съ откомандир. къ Кавказ. минер. водамъ: КА. Петръ Ив. *Погожевъ*; НС., Провиз., Оед. Оед. *Шмидтъ*; КСк., Провиз., Юлій Леопольд. *Большдъ*.

Управление Карантинно-Таможенною частью на Кавказѣ и за Кавказомъ.

Управляющ., ГС. Мих. Ег. *Чилевъ*. Канцелярія его: Прав. Канц., СС. Мелит. Оом. *Оомикъ-Пагерели*; Дѣлопроизв.-ли: VII кл., КСв. Исая Солм. *Хан-каламовъ* и VIII кл., ГС. Петръ Никл. *Морениъ*.

Строительно-Дорожный Комитетъ.

Предсѣдатель Комитета, — Начальникъ Главн. Управл. Члены: Дир. Департ. Главн. Управл., Вице-Дир. того Департ. и Главн. Инсп. Гражд. Сооруж., Воен. Инж. Пк. Мих. Никл. *Герсвановъ*. Непремѣнные члены: СС-ки: Людв. Валент. *Камбиаджіо* и Академ. Отто Яковл. *Симонсонъ*; Инсп. работъ, Воен. Инж. Ппк. Станисл. Альфон. *Вейсъ-фонъ-Вейссенгофъ*. Членъ Дѣлопроизв., (и. д.) НС. Пав. Андр. *Жуковъ*.

Техническая Канцелярія: Главн. Инсп. Гражд. Сооруж. Дѣлопр.-ли: VI кл., Инж. Архит. НС. Алдръ Вас. *Чишовъ* и VIII кл.: Инж. Архит., НС. Никл. Осип. *Невинскій*; Архит. КА. Петръ Людвиг. *Пржебышевскій*; Инж. Пут. Сообщ., ТтС. Германъ Тимоф. *Агановъ* и КСк. Вас. Никл. *Степановъ*.

Составъ Управленія Тифлисо-Джувльфинской транзитной дороги: Завѣдыв. всею транзитною Тифлисо-Джувльфинск. дорогою, Главн. Инсп. Гражд. Сооруж. Завѣдыв. первымъ участ. дороги (отъ Тифлиса до Ново-Актафинск. станц.), Ппк. Никл. Август. *фонъ-деръ-Нонне*. Завѣдыв. вторымъ участ. (въ Делижанскомъ ущельи, отъ станц. Ново-Актафинской до сел. Делижана), Инж. Кп. Макс. Логин. *Брезеръ*. Завѣдыв. третьимъ участ. дороги (отъ сел. Делижана до г. Эривани), Инж. Алдръ Ант. *Ганусевичъ*. Начальники заставъ: Тифлисск., ГС. Петръ Гаврил. *Нерясовъ*; Красномоетск., ГС. Петръ Вас. *Богатыревъ* (и. д.); Ново-Актафинск., КСк. Вильг. Карл. *Кункевичъ*; Делижанск., КСк. Ив. Матв. *Ивановъ*; Еленовск., ГС. кн. Дм. Матв. *Бектабеговъ* (и. д.).

Кавказскій Статистическій Комитетъ.

Главн. Редакторъ, СС. Никл. Карл. *Зейдлицъ*.

Кавказскій Цензурный Комитетъ.

Предс., ДСС. Алдръ Петр. *Максимовичъ*. Цензоры: Русск. и Европ. языковъ, СС. Дм. Ил. *Коваленскій*; туземн. и восточ. языковъ, КА. Сулейманъ-ханъ Солм. Авак. *Меликъ-Мезрабовъ*.

Археографическая Комиссія.

Предс., ДСС. Адлѣ. Петр. *Берже*. Постоян. членъ, КСв. Никл. Георг. *Берзеновъ*.

Кавказскій Кошхозаводскій Округъ.

Завѣдыв. Округ., Камергеръ Двора ЕГО ИМПЕРАТОРСКАГО ВЕЛИ-

ЧЕСТВА, ДСС. Степ. Алдр. *Талмынъ*. Инструкторъ Окp., Пв. Конст. Алдр. *Дитерихсъ*. Дѣлопроизв. Управл., ТтС. Спирид. Ив. *Шеметовъ*.

Тифлисская Физическая Обсерваторія.

Директ., СС. Арнол. Ѳед. *Морицъ*. Помощн. его, иностр. Генр. Осип. *Киферъ*. Старш. Наблюдат., ТтС. Як. Мих. *Вайло*.

Кавказскій Музей и Тифлисская Публичная Библіотека.

Директ. Музея и Библіотеки, КСв. Густ. Ив. *Радде*. Помощн. его (*вак.*).

Архивъ Главнаго Управленія.

Нач. Архива, КСв. Адамъ Игн. *Островскій*. Помощн. его, НС. Дав. Дм. *Давыдовъ*.

Типографія Главнаго Управленія.

Завѣдыв. Типогр — Нач. Архива Главн. Управл. II. д. Помощн. его, (онъ-же коррект.), КСк. Игн. Ив. *Ѳомичевъ*. Счетн. чиновн., ТтС. Ил. Никл. *Ѳедоровъ*. Факторъ, Ферд. Ферд. *Миллеръ*.

Учрежденія по крестьянскимъ дѣламъ.

Комитетъ объ устройствѣ крестьянъ.

Предсѣдатель — Начальникъ Главнаго Управленія. Члены по особому назначенію Намѣстника: Сенаторъ, Статсъ-Секретарь, ТС. Кн. Георг. Конст. *Багратионъ-Мухранскій* и Сенаторъ, ТС. Ег. Павл. *Старицкій*. Члены постоянные: Директ. Департ. Главн. Управл., Нач. Управл. Госуд. Имущ. и Управляющ. Канц. по дѣламъ устройства крестьянъ.

Канцелярія по дѣламъ устройства крестьянъ.

Управл. Канц., ДСС. кн. Мих. Биртвел. *Тумановъ*. Дѣлопроизв.-ли: VI кл., СС. Ив. Андр. *Зубаловъ* и VII кл., КСв. кн. Сулх. Ив. *Тумановъ*.

ВООБЩЕ ПО ГЛАВНОМУ УПРАВЛЕНІЮ.

Чиновники VII кл.: КСв. Мих. Ег. *Тамашевъ* и КА. Альбер. Ѳед. *Залыманъ*; VIII кл., ГС-ри: кн. Никл. Вас. *Аргутинскій-Долгоруковъ* и Алдръ Дав. *Ерицовъ*; IX кл., НС. Ег. Ѳед. *Симоновичъ*.

Причисленные къ Главному Управленію: ДСС-ки: Мих. Мих. *Значко-Яворскій*, Докт. Мѣд. Арт. Ив. *Иоаннисіани* и Ив. Мих. *Юрченко*; СС-ки: Георг. Карл. *Дроздовичъ*, Арт. Арт. *Харазовъ*, Дм. Зах. *Бакрадзе*; КСв-ки: Вас. Матв. *Шарый*, Юліанъ Ив. *Яховичъ*, Степ. Никт. *Теръ-Микиртычъянцъ*, Андр. Матв. *Байковъ* и Алдръ Эрман. *Брекеръ*; НС-ки: Архит. Іос. Степ. *Энфѣджевъ*, Маврик. Мих. *Козицкій*, *Ала-Бекъ-Едизаровъ*; Пнк. Никл. Авг. *Фонъ-дѣръ-Нонне*; КА. *Керимъ-Бекъ-Насыръ-Бекоевъ*; Никл. Степ. *Теръ-Осиповъ*; КСк. Христоф. Алдр. *Таировъ*; КР. гр. Арсен. Аргад. *Голенищевъ-Кутузовъ*; дворяне: Пав. Серг. *Толстой*, Вас. Никл. *Вырубовъ*.

Причисленные къ Главному Управленію съ возложеніемъ исправленія обязанностей Судебныхъ Слѣдователей при Окружныхъ Судахъ: КА-ры: Ег. Андр. *Пеленкинъ*, Дм. Алкс. *Картинскій*; Кп. Ил. Григ. *Никольскій*; ТтС-ки: Викт. Як. *Стронскій*, Гавр. Григ. *Еджубовъ*, Мих. Гавр. *Афанасьевъ*, Конст. Никл. *Сапроновъ*, Оед. Григ. *Тутенко*, Мих. Гавр. *Бойчевскій*; КСк-ри: Петръ Никл. *Лисовскій*, Петръ Пантелейм. *Бардаковъ*, Мих. Вас. *Рославцевъ*, Никл. Франц. *Грабовскій*, Никл. Авг. Алдр. *Дингелштеттъ*, Левъ Сем. *Лакисовъ*; ГС-ри: Григ. Ив. *Заика*, Алдръ Діонис. *Сптковъ*, Мих. Ег. *Гегидзе*, Никл. Вас. *Сомчевскій*, Неофитъ Лев. *Пигулевскій*, Никл. Григ. *Кулябко-Корецкій*, Дм. Степ. *Воскресенскій*; КР-ры: Авг. Фрол. *Петровскій*, Дек. Никл. *Бетлигъ*, Конст. Никл. *Деметьевъ*, Конст. Луціан. *Лазоріо*, Вас. Сем. *Мова*, Алдръ Ив. *Пепиновъ*, Оед. Кузм. *Бакало*, Пав. Алдр. *Демьяновичъ*, Григ. Як. *Блазновъ*, Алдръ Никл. *Кружиковскій*.

ТИФЛИССКАЯ СУДЕБНАЯ ПАЛАТА.

Старш. Предсѣдатель, Сенаторъ Алдръ Степ. *Оголинъ*. Предсѣд-ли Департаментовъ: Сенаторъ Ег. Павл. *Старицкій* и Петръ Алкс. *Пещуровъ*.

Члены Палаты: кн. Иессей Адам. *Андрониковъ*, Мих. Оед. *Михайловъ*, Як. Ив. *Рашетъ*, Мих. Ив. *Спировъ*, Алдръ Петр. *Францевъ*, Никл. Никл. *Абаза*, Дм. Теофист. *Аверкиевъ*, Никл. Петр. *Витковскій*, Алдръ Павл. *Смиттенъ* и Петръ Як. *Бусло*. Секр-ри Палаты: ГС. Евген. Степ. *Тутевичъ*; ГС. Карлъ Людвиг. *Леммерманъ* и Мих. Іос. *Пицхелаури*. Помощ-ки Секр.: ГС. Викт. Григ. *Соболевскій*, Лев. Як. *Мгебровъ*, Петръ Самс. *Бакрадзе*; КСк-ри: Алдръ Оед. *Сизовъ* и Троф. Григ. *Колесниковъ*, КА. Петръ Ив. *Михайловъ* и Алдръ Мих. *Инаевъ*. Кандид. на судеб. долж. съ содерж., Алдръ Викент. *Нелокойчицкій*. Судебн. Пристава: Григ. Мих. *Евиколаповъ* и Петръ Ив. *Хандамовъ*. Переводч., Мих. Сем. *Каргановъ*.

По Межевой части при Тифлис. Судеб. Палатъ: и. д. Члена изъ Межев. чиновн., Иерон. Ив. *Стебницкій*. Нач. Чертежной, Гавр. Конст. *Ткачевъ*. Межев. Ревизоры: СС. Алдръ Алдр. *Александро*; КА. Алдръ Абрам. *Меркурьевъ*. Дѣлопроизв., КСв. Степ. Моис. *Меликовъ*. Помощн. его, ГС. Алдръ Франц. *Литинскій*. Старш. Земл-ры: КСв-ки: Ив. Оед. *Середенко*, Лука Дав. *Эліозовъ*; НС-ки: Рушанъ Агадж. *Кегамовъ*, Лев. Ив. *Тумановъ*; КА. Григ. Дм. *Рчеуловъ*; КСк-ри: Петръ Алдр. *Ивановъ*; Карап. Степ. *Джелаловъ* и Владим. Севѣрин. *Пржецлавскій*. Младш. Земл-ры: НС-ки: Самс. Мих. *Бадаловъ*, Арт. Ег. *Ушиаровъ*, Ив. Ив. *Новицкій*, Сем. Моис. *Ляшенко*, Петръ Алкс. *Черниковъ*; КСк-ри: Андр. Ив. *Яковлевъ*, Алдръ Вас. *Семигаловъ*, Елис. Сидор. *Кондратенко*, Гавр. Мих. *Карасевъ*, Игн. Оед. *Дуинъ-Вонсовичъ*, Вас. Ив. *Письменный 1-й*, кн. Ив. Георг. *Эристовъ*, Никл. Филип. *Шелелевъ*, Ив. Петр. *Авиловъ*, Владим. Алкс. *Матвеевъ* и Владим. Ив. *Самаргановъ*. Старш. Помощ-ки Земл-ровъ: КСк-ри Казим. Карл. *Кункевичъ*, Григ. Григ. *Савицкій*, Валер. Никит. *Даль*, Вас. Карам. *Меликъ-Алахвердовъ*; КСк-ри: Пав. Георг. *Штрауле*, Солом. Зах. *Зааловъ*, Ив. Оед. *Татаренко*, Никл. Ромн. *Молостовъ* и Никл. Ил. *Евстафьевъ*; ГС-ри: Никл. Петр. *Изюмовъ*, Арташ. Ив. *Степановъ*, Оед. Осфал. *Мейффертъ*, Андр. Іос. *Цискаровъ*, Ив. Петр. *Михайловъ*, Григ. Іовов. *Натіевъ*, Мих. Ив. *Письменный 2-й*, Евген. Алдр. *Холинъ*, Конст. Афон. *Ждановичъ-Пономаренко*, Сигизмун. Игнат. *Жар-*

новецкий, Валер. Оед. *Побыванецъ*; КР-ры: Георг. Мориц. *Конбергъ*, Вильг. Мих. *Кульмовичъ* и Артем. Солм. *Пушиновъ*. Младш. Помощ-ки Земл-ровъ: КСк. Ефр. Тузан. *Кобиевъ*; КР-ры: Иоганъ Фердин. *Гренгольмъ*, Аконъ Мартируз. *Саркисовъ*, Конст. Франц. *Легиневичъ*, кн. Мих. Зураб. *Аргутинскій-Долморукій*, Мих. Георг. *Сагатовъ*, Феопем. Прокоф. *Порфирозъ*, Никл. Никиф. *Шаринъ*, Гавр. Ив. *Адамовъ*, Никл. Павл. *Винниковъ*, Иос. Як. *Хмаринъ*, Як. Влас. *Долманевъ*, Зах. Петр. *Щербининъ*, Оед. Петр. *Щербининъ* и Ромн. Як. *Нырненко*; нем. чиновъ: Вас. Ив. *Овслиниковъ 2-й*, Карлъ Ануф. Антон. *Сьмашко*, Алдръ Никл. *Злобинъ*, Ив. Григ. *Провсвитовъ*. Состоящіе сверхъ штата при Палатъ, нем. чиновъ (съ содерж.): Георг. Геворк. *Теръ-Оганезовъ*, Иоиль Ив. *Натровъ*, Андр. Степ. *Тумановъ*, Аджи-Аджи-оглы *Бакулинскій*, Никл. Григ. *Дмитріевъ*, Георг. Сем. *Бенедиктовичъ*. Откомандированные отъ Палаты: а) въ Черноморскомъ округъ: Завѣд. межев. работами, НС. Ив. Алкс. *Ревво*; Младш. Земл., КСк. Никл. Дав. *Мардановъ*; Старш. Помощ-ки Земл.: КСк-ри: Матв. Ив. *Френкель*, Никл. Григ. *Мамрійевскій*, Алдръ Вас. *Климовъ*; в) въ Мингрелии: Младш. Земл., НС. Степ. Солм. *Безиргановъ*. Старш. Помощ-ки Земл.: ГС. *Русановъ* и ҚР. Ив. (онъ же Кайсаръ) Бибон. *Махарадзе*.

Прокурорскій Надзоръ Округа Тифл. Судеб. Палаты: Прокур. Тифл. Судеб. Палаты, ДСС. Валер. Алкс. *Андреевъ*. Тов-щи его: КСк-ри: Мих. Никл. *Карпека*, Арк. Дм. *Стрѣльбицкій*. Секр. Канц., д. студ. Андр. Евген. *Беренсъ*. Канд. на суд. долж., д. студ. Леон. Иосиф. *Шевалье*.

КОНТРОЛЬНЫЯ ПАЛАТЫ

(ЗА КАВКАЗОМЪ).

Тифлисская Контрольная Палата.

Управл. Палатою, ДСС. Конст. Викент. *Кимбаръ*. Помощ. Управл., КА. Вас. Никл. *Пащенко*. Старш. Ревизоры: СС. Касп. Нахапет. *Нахапетовъ*; НС. Никл. Арсент. *Калъницкій*; КА-ры: Владм. Аппол. *Дукельскій*, Иос. Григ. *Житковскій*, Ант. Андр. *Орловъ*. Младш. Ревизоры: КСв. Алдръ Игнат. *Кирилленко*; НС. Ив. Вас. *Стещенко*; КА. Никл. Герас. *Гарсовъ*; ТтС-ки: Вас. Никл. *Максимовъ*, Ив. Павл. *Дьяконовъ*, Никт. Григ. *Климовъ*. Бухг., КСв. Григ. Григ. *Кибиревъ*. Секрет., ТтС. Зах. Макс. *Капустинъ*. Помощ-ки Ревизоровъ: НС. Никл. Петр. *Петровъ*; ТтС-ки: Зур. Заал. *Гедевановъ*, Иос. Як. *Кульчицкій*; КСк-ри: Ив. Мих. *фонъ-Гаудицъ*, Матв. Ос. *Кереселидзе*, Алдръ Дм. *Шленговскій*, Никл. Петр. *Бабарыкинъ*, Сысой Карп. *Мищенко-Анисимовъ*; ГС-ри: Петръ Петр. *Племинниковъ*, Авет. Солм. *Вартановъ*, Мих. Петр. *Изьюмовъ*, Никл. Конст. *Масалевскій*, Викт. Франц. *Шпиллеръ*, Матв. Васил. *Лукьяновъ*; КР. Аким. Як. *Гречинскій*. Помощн. Бухг., ГС. Викт. Станисл. *Климантовичъ*. Архив., ТтС. Мих. Вас. *Барновъ*. Журнал., ГС. Ив. Никл. *Максимовъ*. Счет. чинов-ки: КА-ры: Алдръ Егор. *Сараджевъ*, Ант. Ос. *Зеньковичъ*, Алдръ Аркад. *Николаевъ*; КСк-ри: Алдръ Вас. *Вартановъ*, Алкс. Ив. *Куликовъ*; ГС. Дм. Алкс. *Алещенко*; КР-ры: Пав. Афан. *Крыжановскій*, Эдуар. Владисл. *Быковскій*, Алкс. Петр. *Ливевичъ*, Алдръ Лук. *Цицерскій* (и. д.), Вас. Ив. *Нарбеговъ* (и. д.).

Бакинская Контрольная Палата.

Управл., СС. Никл. Густав. *Толь*. Старш. Ревизоры: НС. Никл. *Ое. Ежовскій*; КА. Вячесл. Никл. *Сафоновъ*. Секр., КА. Эдуар. Иларіон. *Адовъ*. Помощ-ки Ревизоровъ: НС. Осипъ Степ. *Рачинскій*; КА. Вас. Никл. *Поздъевъ*; КСк-ри: Юс. Викент. *Бернацкій* и Пав. Евламп. *Медведевъ*; (и д.) КР. Владм. Алдр. *Дмитріевъ*. Журн. (онъ же Архив.), ГС. Дав. Іоанес. *Даніель-Бекоевъ*. Счет. чинов-ки: НС. Алкс. Казан. *Вишневскій*; ГС. Ил. Алдр. *Преображенскій*; ГС. Андр. Анисим. *Махровскій*. Канц. чинов-ки: КСк. Вас. Петр. *Каспиевъ*; КР. Вас. Алдр. *Щенетовъ*. Канц. служ-ли, неим. чиновъ: Всевол. Ив. *Серебряковъ*, Ив. Петр. *Спиридоновъ*, Арсен. Апол. *Дьяконовъ*, Петръ Афанас. *Тищенко-Мищенко*.

Тифлисская Временная Контрольная Комиссія.

Управл., ДСС. Петръ Лавр. *Бабарыкинъ*. Старш. Ревизоры: СС. Вас. *Өм. Чепуринъ*; НС. Владм. Ив. *Романовъ* и (и д.) ТтС. Лавр. Ив. *Новицкій*. Младш. Ревизоры: КА-ры: *Өед. Мих. Афонасьевъ* и Никл. Архип. *Егоровъ*. Помощ-ки Ревизоровъ: НС-ки: Пав. Ив. *Абрамовъ*, Конст. Вас. *Молодцовъ*, Алдръ *Өм. Умисса*; КА-ры: Ив. Дороф. *Семеновъ*, *Өед. Никл. Бьлзоревъ*, Леонъ Никл. *Мухеловъ*, Никт. Петр. *Вирскій*; КСк-ри: Петръ *Өед. Анисимовъ* и Исид. Петр. *Вольскій*. Секр., ТтС. Ив. Ив. *Припутневъ*. Журн. (онъ же Архив.), ТтС. Прох. Алдр. *Васильевъ*. Счетн. чинов-ки: КСк-ри: Дм. Ег. *Бьлоновскій*, Конст. Никт. *Варламовъ*. И. д. Счетн. чиновникъ: КР-ры: Алдръ Ив. *Сусловъ* и Валер. Петр. *Строгоновъ*. Контрол. для ревиз. отчет. гражд. строит. части, НС. Артем. Ив. *Хеджубовъ*.

КАЗЕННАЯ ПАЛАТА

(ЗА КАВКАЗОМЪ).

Тифлисская Казенная Палата.

Управл., ДСС. Дм. Никл. *Шмаковъ*. Нач-ки Отд.: Казначействъ, КСв. Ив. Ромн. *Теръ-Астацатуровъ*; Камерельнаго, КА. Джумшудъ-бекъ Як. *Мардановъ*. Старш. Дьлопроизв., НС. Мих. Христѳ. *Сукіасовъ*. Чинов-ки особ. пор.: Старш., КСв. Мелхис. Ромн. *Шахдинаровъ*; НС. Григ. Ег. *Шахдудаговъ*. Младш.: НС. Амбарц. Ромн. *Долухановъ*; КСк. Владм. Никл. *Деметьевъ*. Бухг-ры: КА-ры: Никл. Алкс. *Шадиновъ*; Алдръ Гавр. *Сулхановъ*, Казим. Осип. *Славинскій*; ТтС-ки: Петръ *Өед. Луценко*, Игн. Зах. *Гедевановъ*; ГС. Алдръ Осип. *Нерсесовъ*. Дьлопроизв-ли: КА. Никиф. Степ. *Дьяконовъ*; ТтС. Ег. Дав. *Теръ-Александровъ*. Столонач-ки: НС-ки: Никл. Дм. *Рылицынъ*, Алдръ Фелициан. *Михаловскій*; КА-ры: Викент. Ос. *Будаговскій*, Вас. Степ. *Кетиковъ*, Дав. Сем. *Чивадзе*, Месропъ Ег. *Зартеговъ*, Абрамъ Ив. *Инаевъ*; КСк. Конст. Викент. *Будаговскій*; ГС. Ил. Макар. *Киликовъ*.

ТИФЛИССКОЕ ГУБЕРНСКОЕ КАЗНАЧЕЙСТВО. Губернск. Казнач., СС. Григ. Никл. *Бекжановъ*. Помощн. Казнач., ГС. Вас. Ив. *Мулинъ*. Главн. Бухг., ТтС. Никл. Сем. *Сторчаковъ*. Старш. Бухг., ТтС. Мих. Андр. *Москаленко*. Бухг-ры: КА-ры: Евдок. Леонт. *Игнатьевъ*, Алдръ Сем. *Чивадзе*,

Аристар. Ив. *Куликовский*; ТтС-ки: Бронис. Сем. *Юревичь*, Иоанесъ Теръ-Микиртич. *Саркисовъ*; ГС-ри: Ив. Борис. *Коргановъ*, Викт. Сем. *Андреевскій*, Филар. Куприанов. *Бачинскій*; КР-ры: Алдръ Спирид. *Степановъ*, Матв. Онуфр. *Занисъ*; нем. чиновъ: Ив. Архп. *Руденко*, Пав. Ив. *Шишкинъ*, Ег. Андр. *Тарумовъ*. Кассеры: КА. кн. Ег. Павл. *Аргутинскій-Долгоруковъ*; ТтС-ки: Яв. Ег. *Астандидовъ*, Яв. Степ. *Маковеевъ*; КСк-ри: Корнл. Матв. *Вороновъ*, Конст. Ег. *Сорокинъ*, Иос. Петр. *Тютюрюковъ*, Алдръ Никиф. *Борисовъ*; ГС. Никандръ Ег. *Кузьминъ*.

УЪЗДНЫЯ КАЗНАЧЕЙСТВА: Александропольское. Казнач., НС. Ѳед. Елевтер. *Кегаопуло*. Бухг., КР. Микирт. Кеворк. *Костанянцъ* (и д.). Ахалцихское. Казнач., НС. Ефр. Христо. *Сукисовъ*. Бухг., нем. чина Алдръ Матв. *Михайловскій*. Горійское. Казнач., НС. Иос. Ив. *Юрѳовъ*. Бухг.; КА. Пав. Вас. *Асатиановъ*. Кутаисское. Казнач., НС. Алдръ Евстаф. *Саккилари*. Помощн. Казнач., КА. кн. Карам. Зураб. *Лордкипанидзе*. Бухг., КА. Еразмъ Никл. *Демчинскій*. Нахичеванское. Казнач., КА. Саркисъ-бекъ Ив. *Атабековъ*. Бухг., КСк. Вият. Ив. *Павловскій* (и д.). Телавское. Казнач., НС. Сем. Дуареаб. *Мегвинетхуцесовъ*. Бухг., КА. Анемпод. Леонт. *Горшенинъ*. Эриванское. Казнач., КА. Вас. Дав. *Кавкасидзе*. Помощн. Казнач., КСк. Артем. Мих. *Варшамовъ*. Бухг., Вас. Мелик. *Мануковъ* (и д.). Сигнахское. Казнач., КСк. Ив. Артем. *Гозаловъ*. Бухг., КСк. Ѳед. Алкс. *Шебановъ*. Потійское. Казнач., НС. Ант. Степ. *Раевскій*. Бухг., КСк. Никл. Дав. *Чарквiani*. Душетское. Казнач., НС. Яв. Ив. *Озеровъ*. Бухг., нем. чина Никл. Агоп. *Хачатуровъ*.

РАСХОДНЫЯ ОТДѢЛЕНІЯ: Новороссійское. Нач. Отд., КА. Алдръ Автанд. *Бажбеукъ-Меликовъ*; Бухг., КА. Алкс. Зинов. *Шиловъ*. Сухумгальское. Нач. Отд., КА. Мих. Ив. *Ивановъ*; Бухг., КР. Алдръ Никл. *Ивановъ*.

Бакинская Казенная Палата.

Управл., ДСС. Алдръ Конст. *Деминъ*. Нач-ки Отд.: Камеральнаго, КСк. Дм. Ѳед. *Буйновъ*; Казначействъ, НС. Мих. Андр. *Бизбаумъ*. Старш. Дѣлопроизв., НС. Пав. Серг. *Костровъ*. Чинов-ки особ. поруч.: Старш., НС. Алкс. Алдр. *Бобровъ*; Младш., НС. Ив. Герас. *Авраамовъ*. Бухг-ры; КСк. Ив. Ив. *Гиндовскій*; КР. Конст. Евфим. *Польскій-Щипило*; нем. чина Серг. Мих. *Красильниковъ*; КСк. Конст. Конст. *Рыпинскій*. Дѣлопр-ли: КА. Пав. Андр. *Ковровъ*; КСк. Алдръ Афан. *Титовъ*. Столонач-ки: КА. Алкс. Ив. *Летуновскій*; ТтС. Микир. Анастас. *Теръ-Микиртичевъ*; ГС. Евген. Алдр. *Ермолаевъ* (и д.)

БАКИНСКОЕ ГУБЕРНСКОЕ КАЗНАЧЕЙСТВО. Губерн. Казнач., НС. Конст. Ив. *Дедуловъ*. Помощн. его, ТтС. Дм. Вас. *Васильевъ*. Главн. Бухг., ТтС. Алдръ Ил. *Ермолинскій*. Старш. Бухг., ГС. Ѳед. Ив. *Ксенофоновъ*.

УЪЗДНЫЯ КАЗНАЧЕЙСТВА: Елисаветпольск.: Казнач., НС. Иос. Ив. *Галумовъ*; Помощн. Казнач., КСк. Самуилъ Яв. *Абрамовъ*; Бухг., КР. Ефр. Теръ-Оганез. *Енибаровъ*. Шушинск.: Казнач., НС. Капит. Вукол. *Рогожинъ*; Бухг., КА. Арзум. Ив. *Авановъ*. Шемахинск.: Казнач. (вак.); Бухг., нем. чина Фуласъ-бекъ *Махмудбековъ*. Нухинск.: Казнач., КА. Айрап. Агоп. *Теръ-Гатеосовъ*; Бухг., ТтС. Кеворкъ Арютюн. *Саркисовъ*. Дервентов.:

Казнач., НС. Степ. Оом. *Товещъ-Терещенко*; Бухг., КР. Клем. Ив. *Карамдинъ*. Запатальс.: Казнач., ТтС. Тимоф. Евдок. *Лушкаревъ*; Бухг., КА. Як. Сем. *Ломизе*. Кубинск.: Казнач., КА. Евхим. Павл. *Божанковъ*; Бухг., ТтС. Никита Гавр. *Поповъ*. Ленкоранск.: Казнач., НС. Генр. Карл. *Ромингеръ*; Бухг., неим. чина Петръ Вас. *Чистаковъ*. Темиръ-Ханъ-Шуриноков Расходн. Отд.: Нач. Отд., КА. Алдръ Филип. *Дзюбинъ*; Помощн. его, ТтС. Ага-беги-Петросъ-бековъ *Шахназаровъ*; Бухг-ры: неим. чиновъ: Петръ Петр. *Коканниковъ* и Алдръ Григ. *Кононовъ*.

Закавказское Акцизное Управление.

Управл., НС. Алдръ Алкс. *Фессунъ*. Помощн. его, КА. Серг. Алдр. *Бутаконъ*. Ревизоры: Старш., КСв. Павлин. Мих. *Веселовзоровъ*; Младш., КСк. Владм. Оед. *Петерсъ*. Секр., КСв. Вас. Вас. *Глоба*. Помощн. его, ГС. Григ. Эмануил. *Дажновичъ*. Бухг., КА. Алдръ Петр. *Шешиникъ*. Помощн. его, Конст. Мих. *Майсуровъ*. Сверхштатные служащие: неим. чина Конст. Вас. *Тюпоръ*; д. студ. Оед. Евхим. *Лунаковъ*; ГС. Алдръ Алдр. *Кардовский* и Артур. Иссак. *Гамазовъ*.

ОКРУЖНЫЯ АКЦИЗНЫЯ УПРАВЛЕНІЯ: Въ ОКРУГАХЪ ПЕРВАГО РАЗРЯДА: Первомъ-Тифлисскомъ. Надзир., НС. Никл. Мих. *Веселовзоровъ*. Помощ-ки его: Старшіе: КА. Ангельмъ Ант. *Заренба*, отставн. Пор. кн. Макар. Ром. *Чавчавадзе*, бар. Арнол. Оед. *фонъ-Фитингофъ-Шель*. Младшіе: (и. д.) КСв. кн. Ив. Евстаф. *Эристовъ*; ГС-ри Юліанъ Алдръ Святослав. *Островскій* и Карлъ Христоф. *Якобсонъ*; КР. Мих. Ив. *Евреиновъ*. Письмовод., Як. Серг. *Стародумовъ*. Надзир. Ларск. акцизн. поста, КР. Петръ Мих. *Алексинъ*. Второмъ-Кутаисскомъ. Надзир., НС. Пав. Вас. *Бобрицкій*. Помощ-ки его: Старш., КСк. Алдръ Оед. *Пьянковъ*. Младшіе: ТтС. Петръ Алдр. *Лобко*; ГС. Алдръ Вас. *Пагомовъ* и КР. Карлъ Эдуард. *фонъ-Зервальдъ*. Письмовод., КСк. Дав. Солом. *Огромчеделовъ*. Третьемъ-Бакинскомъ. Надзир., КА. Юс. Андр. *Бернатовичъ*. Помощ-ки его: Старш., КА. Мих. Степ. *Ризо*. Младшіе: ГС. Оома. Пав. *Безжанбековъ*, отст. Пр. Пав. Конст. *Ярмаховъ*, Никл. Карл. *фонъ-Фитингофъ* и Андр. Игн. *Радомискій*. Письмовод., КР. Григ. Владм. *Чаплыгинъ*. Въ ОКРУГАХЪ ВТОРАГО РАЗРЯДА: Четверт.-Эриванскомъ. Надзир., КА. Ив. Игн. *Наумовъ-Цицкаль*. Помощ-ки его: Старш., ТтС. Никл. Оед. *Луценко*. Младшіе: КА. Ив. Юс. *Зеньковичъ* и ГС. Ив. Конст. *Турбинъ*. Письмовод., Ив. Манс. *Поляковъ*. Пятомъ-Елисаветпольскомъ. Надзир., Алдръ Вас. *Сертеевъ*. Помощ-ки его: Старш., КР. Вас. Ив. *Драгневичъ*; Младшіе: ТтС. Дм. Ив. *Черневскій* и Порф. Казим. *Барановскій*. Письмовод., Алкс. Мих. *Лебедевъ*. Шестомъ-Дагестанскомъ. Надзир., КСк. Степ. Никл. *Дублянскій*. Помощ-ки его: Старш., Леонд. Оедос. *Григорьевъ*; Младшіе: ТтС. Алдръ Дм. *Мысовъ*, Артил. Пор. Пертъ Степ. *Ткаленко*; ГС. Алдръ Григ. *Александровъ*. Письмовод., КР. Пертъ Зах. *Комаровскій*. Надзир-ли акцизн. постовъ: Чиръ-Юртовск., ГС. Никл. Мих. *Симоновскій*; Казн-Юртовск., Тимоф. Бор. *Гульверъ*.

Закавказскій Приказъ Общественнаго Призрѣнія.

Управл., ДСС. Оед. Христіан. *фонъ-Вольфрамъ*. Директоры отъ Правительства: СС-ки: Евдок. Макс. *Семашкевичъ* и Артем. Сем. *Маркозовъ*. Дирек-

торы по выборамъ: отъ дворянства: Пр. вн. Мих. Георг. *Вачнадзе* и Пор. кн. Ив. Алдр. *Сумбатовъ*; отъ городского сословія: КА. Григ. Гавр. *Миримановъ*. Кассиръ, КСв. Владисл. Вас. *Чаевскій*. Контр., КСв. Ив. Ив. *Федоренко*. Бухг., ГС. Гавр. Гавр. *Равиикій*. Секр., КА. Ив. Игн. *Сосновскій*. Помощ-ки: Касс., КА. Зур. Осип. *Канановъ*; Бухг.: КА. Ив. Андр. *Бляевъ* и ГС. Як. Афиноген. *Твердохльбовъ*; Секр., КА. Ив. Осип. *Бакрадзе*. Столонач-ки: КА. Никл. Як. *Мансвитовъ* и ГС. Ростов. Паремуз. *Манденовъ*.

ТИФЛИССКАЯ ГОРОДСКАЯ БОЛЬНИЦА. Главн. Докторъ, СС. Юс. Афан. *Горалевичъ*. Старш. Ордин-ры: внутрен. отд., Докт. М. Ив. Богд. *Каспарьяницъ*; наружн. отд., КА. Пав. Матв. *Блюмбергъ*; отд. умалшненныхъ, КА. Алдръ Андр. *Павловскій*. Прозекторъ, НС. Як. Ив. *Малиницъ*. Младш. Ордин-ры: Лекаря: Ег. Серг. *Бабовъ*, Алкс. Алкс. *Апаринъ*, Никл. Никл. *Болтенковъ*; НС. Алкс. Фед. *Милонидовъ* и КСв. Алдръ Григ. *Вахрамовъ*. Смотр. Больницы (онъ же завѣдыв. Богадъльн.), Маіоръ Ив. Адам. *Шмерлингъ*. Помощн. его, ГС. Алдръ Юс. *Швайковскій*. Свящ-ки при больнич. церквахъ: Правосл. испов., Мих. *Лазаревъ* и Арм.-Григ., Петросъ *Теръ-Теревъ*.

Тифлисское Отдѣленіе Государственнаго Банка.

Управл., СС. Владм. Ив. *Кайдановъ*. Контрол., Харламп. Ив. *Саванели*. Кассиръ, НС. Як. Петр. *Самойловичъ*. Бухг., НС. Фед. Ив. *Браунъ*. Старш. Помощ-ки: Контрол., Никл. Фед. *Гальцинъ* и Касс., Полик. Мих. *Плотниковъ*.

Управление Кавказскаго Телеграфнаго Отдѣленія.

Нач. Управл., КСв. Анат. Ег. *Брюнъ де-Сентъ-Гиттолицъ*. Помощн. его, КСв. Юліанъ Ив. *Стефановичъ*. Письмов., НС. Никл. Алдр. *Дьяковъ*. Помощн. его, КСк. Ил. Аполл. *Аполлоновъ*. Нач-ки телегр. станцій: Тифлисск., НС. Мих. Ив. *Сергеевъ*; Горійск., КР. Ив. Ант. *Розенбергъ*; Сурамск., ТтС. бар. Карлъ Алдр. *фонъ-Фитингофъ-Шель*; Кутаисск., ГС. Леонъ Павл. *Сикорскій*; Потійск., ГС. Адф. Алдр. *Кальмейеръ*; Ахалцихск., Кп. Юс. Ив. *Чабовскій*; Владикавказск., КР. Людв. Август. *Щесни*; Пятигорск., КР. Владм. Эдуар. *Баумгартенъ*; Ставропольск., КА. Евгр. Ив. *Алдадановъ*; Делижанск., КА. Алдръ Андр. *Андреевъ*; Эриванск., ТтС. Юс. Ант. *Новицкій*; Нахичиванск., ГС. Карлъ Як. *Эрлицъ*; Александропольск., КР. Вас. Ив. *Еджубовъ*; Екваторинодарск., КСк. Альвинъ Як. *Наркевичъ*; Темрюжск., КА. Ив. Алдр. *Грунтъ*; Таманск., ГС. Петръ Алдр. *Поповъ*; Георгіевск., нем. чина Алкс. Владм. *Венеровскій*; Сигнахск., нем. чина Вас. Георг. *Шатиловъ*; Нухинск., нем. чина Карлъ Казим. *Вноровскій*; Шемахинск., КСк. Никл. Афон. *Ждановичъ-Пономаренко*; Бакинск., ГС. Людв. Ив. *Минкевичъ*; Кубинск., нем. чина Ив. Лазар. *Вартазаровъ*; Дербентск., КСк. Карлъ Карл. *Треммеръ*; Темиръ-Ханъ-Шуринск., ГС. Ив. Лаврент. *Билевичъ*; Елисаветпольск., нем. чина Никл. Ерем. *Ковальскій*; Новороссійск., КСк. Пав. Осип. *Куликовскій*; Анапск., ГС. Эгидій Юзеф. *Хржановскій*; Сухумкальск., КА. Августъ Карл. *Киберъ*; Петровск., ГС. Карлъ Карл. *Лейхманъ*; Моздокск., нем. чина Юс. Фед. *Семеновъ*; Хасавъ-Юртск., нем. чина Алдръ Петр. *Приходченко*; Грозненск., КР. Серг. Степ. *Гамбаровъ*; Кизлярск., нем. чина Онуфр. Ив. *Вольянский*.

КАВКАЗСКОЕ ОБЩЕСТВО ПОПЕЧИТЕЛЬНОЕ О ТЮРЬМАХЪ.

Президентъ Общества, Его Императорское Высочество Государь Великій Князь Намѣстникъ Кавказскій.

ТИФЛИССКІЙ ПОПЕЧИТЕЛЬНЫЙ О ТЮРЬМАХЪ КОМИТЕТЪ. Вице-

Презд-ты: Предс-щій въ Комитетъ, Членъ Государств. Сов., Ген.-Адъют. Кн. Григ. Дм. *Орбелиани*. Экзархъ Грузіи, Архіеп. *Евсей*. Архіеп. Армяно-Григоріан. исповѣд. *Макарій*. Начальникъ Главн. Управл. Намѣстника Кавказскаго, Сенаторъ, Статсъ-Секретарь, ДТС., Бар. Алдръ Павл. *Николаи*. Тифл. Губернаторъ, ТС. Конст. Ив. *Орловскій*. Прокур. Тифл. Суд. Палаты, ДСС. Валр. Алдр. *Андреевъ*. Директоры: сост. при Е. И. В. Намѣстникъ Кавказскомъ, Сенаторъ, Статсъ-Секретарь, ТС. Кн. Григ. Конст. *Баграціонъ-Мухранскій*. Предс. Департ. Тифл. Суд. Палаты, Сенаторъ, ТС. Ег. Павл. *Старицкій*. Тифл. Губ. Предв. Двор., Ген.-Адъют. Кн. Ревазъ Ив. *Андрониковъ*. Тифл. Комендантъ, Г.-Л. Алкс. Петр. *Опочининъ*. Г.-Л. Кн. Исаакъ Шюш. *Тумановъ*. Нач. Мѣст. войскъ, Г.-Л. Ив. Дм. *Оклобжидо*. Сост. при Кавказск. Арміи, Г.-М. Валр. Мих. *Позень*. ДСС. Дм. Ив. *Кипіани*. Управл. Тифл. Казен. Палатою, ДСС. Дм. Никл. *Шмаковъ*. Тифл. Городск. Голова, Камерг. Двора ЕГО ИМПЕРАТОРСКАГО ВЕЛИЧЕСТВА, ДСС. Кн. Язонъ Джимш. *Тумановъ*. Тифл. Вице-Губерн., СС. Вас. Ѳед. *Бильскій*. Главн. Свящ. Кавказск. Арміи, Протоіер. Стеф. Іоан. *Гумилевскій*. Предсѣд. Тифл. Окруж. Суда, СС. кн. Никл. Дм. *Чавчавадзе*. Тифл. Губ. Врачъ, СС. Викент. Мих. *Карповичъ*. Тифл. Старш. Полиційм., Пнк. Ив. Гавр. *Билликъ*. Тов. Предсѣд. Тифл. Окруж. Суда, КА. Валр. Мих. *Гарбовскій-Заранекъ*. Полиційм. 1-го Отд. гор. Тифл., СС. Алдръ Алдр. *Науменко*. КА. Ив. Минаев. *Мирзоевъ*. ГС. Мих. Герас. *Азанджановъ*. Тифл. Потомств. Почетн. Гражд. Никл. Ос. *Миримановъ*. Докт. М., НС. Солм. Іос. *Мревловъ*. Члены: КСк. Гавр. Минаев. *Мирзоевъ*; Тифл. почетн. гражд. Солм. Гавр. *Байсоголовъ* и дворян. Ант. Солм. *Тертеровъ*. И. д. Двлопроизв. Комит., КСк. Алкс. Ив. *Поволоцкій*.

КУТАИССКІЙ ГУБЕРНСКІЙ ПОПЕЧИТЕЛЬНЫЙ О ТЮРЬМАХЪ КОМИТЕТЪ. Вице-Презд-ты: Епископъ Имеретин *Гавріилъ* и Воен. Губернаторъ, Свиты ЕГО ВЕЛИЧЕСТВА Г.-М. Гр. Владм. Вас. *Левашовъ*. Директоры: Никл. Ясон. *Малафневъ*. Никл. Лаз. *Кайтмазовъ*. Кн. Георг. Теймураз. *Аіяшвили*. Никл. Ив. *Родзевичъ*. Кн. Нест. Дм. *Церетели*. Никл. Плат. *Тицъ*. Никл. Петр. *Прійць*. Ил. Валр. *Клязевъ*. Ив. Ромн. *Рубанъ*. Кн. Георг. Конст. *Нижерадзе*. Стен. Ег. *Акоповъ*. Секр., Сем. Ос. *Абуладзе*.

БАКИНСКІЙ ГУБЕРНСКІЙ ПОПЕЧИТЕЛЬНЫЙ О ТЮРЬМАХЪ КОМИТЕТЪ. Вице Презд., Г.-М. Дм. Сем. *Старосельскій*. Директоры: СС. Бар. Алдръ Юльев. *Фонъ-дербъ-Брюгенъ*. ДСС-ки: Владм. Павл. *Ивановъ*, Карлъ Леонт. *Чермакъ* и Андр. Григ. *Лисовскій*, Пк. Ив. Любим. *Фонъ-Визманъ*. Членъ Бакин. Окр. Суда, Мих. Арс. *Измаиловъ*. КА. Бор. Ив. *Бартеневоъ*. Канд. правъ Владм. Порф. *Гудимъ-Левковичъ*. СС. Станс. Ив. *Деспотъ-Зеновичъ*. ТтС. Алдръ Ѳед. *Фонъ-Велькэ*. СС. Ив. Ил. *Щуцкій*. Канд. правъ Никл. Виссаріон. *Чичинадзе*. ДСС. Андр. Ив. *Савенко*. КА. Христ. Ил. *Канановъ*. Гражд. Гаджи-Гусейинъ *Кули-Сафаръ-Алиевъ*. ДСС. Алдръ Конст.

Деминъ. Ага-Наджафъ *Кули Гаджи-Аллаверды-оглы*. НС. Никл. Вас. *Марковъ*. Секр., К.А. Ил. *Данил. Райченко*.

СТАВРОПОЛЬСКИЙ ГУБЕРНСКИЙ ПОПЕЧИТЕЛЬНЫЙ О ТЮРЬМАХЪ КОМИТЕТЪ. Вице - Презд - ты: Преде-щій, Церемоніймейст. Двора ЕГО ИМПЕРАТОРСКАГО ВЕЛИЧЕСТВА, ДСС. Бар. Макс. Алдр. *Фонъ-деръ-Остенъ-Сакенъ*. Его Преосвященство, Германъ, Епископъ Кавказск. и Екате-ринодарек. Директоры: Преосвященный Германъ, Епископъ Моздокск., Викарій Кавказск. Епархін. ДСС-ки: Алдръ Никон. *Лопатинъ* и Карлъ Игн. *Бученъ*. СС-ки: Адамъ Мих. *Абрамовичъ*, Матв. Пантел. *Щукинъ* и Филп. Лавр. *Миляевъ*. П-ки: Діон. Мих. *Сердаковскій* и Степ. Степ. *Лабенскій*. Провур. Ставр. Окруж. Суда Генр. Льв. *Зиссерманъ*. Членъ Ставр. Окруж. Суда Евг. Вас. *Раевскій-Будановъ*. Настоят. Ставр. Троицк. Соб., Протоіер. Вас. *Розалиевъ*. НС. Ив. Петр. *Ячневскій* (онъ же Секр. Ком.), К.А. Степ. Петр. *Логиновскій*. Почетн. граждане: Серг. Федот. *Деревщиковъ* и Ив. Ант. *Алафузовъ*. 1-й гил. купцы: Фроль Денис. *Черноглазовъ* (онъ же Казнач. Ком.), Ив. Мих. *Козьминъ*, Алдръ Фед. *Нестеровъ* и Конст. Вас. *Епифановъ*. Бухг. Ком., КСк. Вас. Мих. *Каптерманъ*. Врачъ Тюр. больн., Юл. Фед. *Шульцъ*.

ЖЕНСКОЕ ОТДѢЛЕНІЕ КОМИТЕТА. Предсѣд-ца, Гр. Мар. Ив. *де-Тулузъ-Лотрекъ*. Директрисы: Елизавета Валеріан. *Лазаревская*, Шарлота Ив. *Добрянская*, Лидія Вас. *Барсова*, Софія Петр. *Тимофьева*, Марія Вас. *Сажновская*, Екатерина Алдр. *Жила*, Елена Алдр. *Лосицкая*, Амалія Гавр. *Вержбицкая*, Елена Зах. *Термкелова*. Члены: Бар. Саломе Дав. *Остенъ-Сакенъ*, Клеопатра Степ. *Епифанова*, Екатерина Карп. *Попова*, Марія Матв. *Алафузова*, Марія Адлф. *Каперъ*, Ив. Павл. *Чуваловъ*, Викт. Ант. *Русычскій*. Благотворители: Элеонора Феликс. *Сердаковская*, Сем. Сем. *Федосьевъ*. Секр. Отд., кн. Никл. Григ. *Тумановъ*.

КУБАНСКИЙ ОБЛАСТНОЙ ПОПЕЧИТЕЛЬНЫЙ О ТЮРЬМАХЪ КОМИТЕТЪ. Вице-Презд., Г.-Л. Никл. Никл. *Кармалинъ*. Директоры: Г.-М. Аполин. Фом. *Руквицъ*. Г.-М. Эрасть Степ. *Цытовичъ*, Отстав. Г.-М. Степ. Ив. *Голубъ*. Пк. Вас. Алдр. *Трембицкій*. Войск. Старш. Пав. Павл. *Бурсакъ*, СС. Никл. Ив. *Николичъ*. Владм. Ив. *Канатовъ*. КСв. Мих. Андр. *Синеоковъ*. Протоіер. Федоръ *Маковскій*. Потомств. почетн. гражд. Петръ Ив. *Якунинскій*. Купцы: 1-й гил.: Мих. Никт. *Калашиниковъ* (онъ же Казнач. Ком.) и Дан. Никт. *Сквориковъ*; 2-й гил.: Вас. Григ. *Третьяковъ*, Эман. Сем. *Серебряковъ* и Минай Никт. *Каликовъ*. Секр. Ком., НС. Петръ Ив. *Кратъ*. Бухг., ГС. Сем. Нивиф. *Бегманъ* (онъ же и Контрол.).

КИЗЛЯРСКОЕ УѢЗДНОЕ ТЮРЕМНОЕ ОТДѢЛЕНІЕ. Предсѣд. Директ., Уезд. Предв. Двор. Евг. Степ. *Арешевъ*. Директоры: Старш. Помощ. Нач. Кизляр. Окр. Алдръ Андр. *Водарскій*. Секр. Кизляр. Окруж. Полиц. Управ., Кп. Серг. Алдр. *Бергеръ*. Кизляр. Городск. Голова Каспаръ Дав. *Мамаджановъ*. Кизляр. Город. Врачъ Ананій Павл. *Султанъ-Шахъ*. Кизляр. 1-й гил. купецъ Вас. Сем. *Ивановъ*. Смотр. Кизляр. Продовольств. магаз., ТтС. Вас. Серг. *Даниловъ*. Кизляр. 2-й гил. куп. Никт. Архп. *Меграбовъ*. Кизляр. 2-й гил. куп. Юс. Дав. *Тандовъ*. Двор. Владм. Гавр. *Куликовъ*.

ШЕМАХИНСКОЕ ОТДѢЛЕНІЕ ТЮРЕМНАГО КОМИТЕТА. Директоры: НС-ки: Алдръ Никл. *Безмяновъ* и Як. Петр. *Москальскій*. Ппк. Мамедъ-Али-

бекъ *Аскерхановъ*. Кп. Алкс. Дм. *Дмитріевъ*. ГС. Махмудъ-Ага *Мамедовъ*. КР. Маввелъ *Пирбудаговъ*. Гаджи-Али-Абасъ-бекъ *Мамедовъ*.

КУБИНСКОЕ ОТДѢЛЕНИЕ ТЮРЕМНАГО КОМИТЕТА. Директоры: КА. Герас. Герас. *Геръ-Саркисовъ*. Ппор. Абасъ-бекъ *Али-Мамедовъ*. Пр. Петръ Абеліан. *Абеліановъ*.

Шушинская Бекекая Комисія.

Предс., ДСС. Ив. Солм. *Абессаломовъ*. Членъ-Дѣлопроизв., КА. Алдръ Демьян. *Добровольскій*. Столонач., КА. Мих. Ив. *Дакишевичъ*. Прикомандир. къ Ком. для исп. обязан. Перев., Перев. VIII кл. Канц. Нач. Глав. Упр., КА. *Мирза-Мустафа-Ахундовъ*. Журн. (онъ-же Экзек. и Приходорасх.), ГС. Петръ Кузм. *Ефимовъ*.

Бакинская Бекекая Комисія.

Предс., Чиновн. особ. пор. VI кл. при Е. И. В. Намѣстникъ Кавказскомъ, СС. Пав. Шамир. *Меликъ-Бегларовъ*. Членъ-Дѣлопроизв., СС. Филп. Вас. *Рычицкій*. Столонач., ГС. Петръ Дм. *Силичъ*. Перев. Кеворк. *Бадаловъ*.

ГУБЕРНСКІЯ, УѢЗДНЫЯ И ГОРОДСКІЯ УЧРЕЖДЕНІЯ.

ТИФЛИССКАЯ ГУБЕРНІЯ.

Губернаторъ, ТС. Конст. Ив. *Орловскій*.

Канцелярія Губернатора: Прав. Канц., (и. д.) КСк. Конст. Оед. *Визгаловъ*. Помощ-ки его: Старш., НС. Іос. Карам. *Меликъ-Саркисовъ* и Младш., (и. д.) КР. Никл. Елисеѣв. *Безпаловъ*. Чинов-ки особ. пор.: Старш.: (два вак.) и Младш.: (и. д.) КР. Алдръ Степ. *Гумилевскій*; втор. (вак.). Перевод. (вак.).

ГУБЕРНСКОЕ ПРАВЛЕНІЕ. В.-Губернат., СС. Вас. Оед. *Былскій*. I-е Отдѣленіе: Совѣтникъ, НС. Карлъ Льв. *Зиссерманъ*. Дѣлопроизв-ли: Старш., КА. Іос. Ив. *Индусевъ* и Младш., ТтС. Спирд. Оед. *Андреевъ*. II-е Отдѣленіе: Совѣтникъ, СС. Мих. Степ. *Амировъ*. Дѣлопроизв-ли: Старш., (и. д.) ГС. Апол. Никл. *Давыдовъ* и Младш., нем. чина Орамъ Март. *Буніатовъ*. Строительное Отдѣленіе: Тифлис. Губерн. Инж., Инж. Арх., КСв. Іос. Ромуальд. *Панасевичъ*. Помощ-ки его: Тифлис. Губерн. Архит., КСв. Григ. Солм. *Абессаломовъ*; Произв. работъ по Тифл. губ., КСв. Як. Алдр. *Науменко*; Младш. Арх., КСк. Евген. Тимоѣ. *Быллой*; Младш. Архит., КР. Алдръ Григ. *Озеровъ*; Младш. Инж., ГС. Як. Алкс. *Алексеевъ*; Землем., КР. Ив. Захар. *Давришевъ*; Бухг. и Казнач. вспомогат. капит., НС. Солм. Авет. *Казаровъ*; Дѣлопр., КА. Солм. Як. *Кузановъ*. Вообще для Губернскаго Правленія: Бухг., НС. Спирд. Роман. *Ениколоповъ*; Экзек., (врем. и. д.) ГС. Никт. Ив. *Полничко*; Регистр., ТтС. Ив. Клемент. *Дворскій*; Архив., КА. Ег. Агаев. *Коргановъ*; Землем., КСк. Мих. Алдр. *Азотовскій*; Перев., ТтС. Арак. Григ. *Епископовъ*. Врачебное Отдѣленіе: Тифл. Губ. Врачъ, СС. Виент. Мих. *Картовичъ*; Помощ.

его, К.А. Ив. Андр. *Зелинскій* (и. д.). Письмов., нем. чина Казим. Ив. *Гринцевичъ*.

ТИФЛИССКОЕ ГУБЕРНСКОЕ ПО КРЕСТЬЯНСКИМЪ ДѢЛАМЪ ПРИСУТСТВІЕ. Предс., Губернаторъ, Т.С. Конст. Ив. *Орловскій*. Члены: Губ. Предв. Дворянства, Ген.-Адъют. Г.-Л. кн. Ревазъ Ив. *Андрониковъ* и Управл. Госуд. Имущ. въ Тифл. губ., ДСС. Вас. Афон. *Дзюбенко*. Члены-Двлопр-ли: ДСС. Иос. Христо. *Мамацовъ*; ДСС. Конст. Корнид. *Любомирскій*; СС. Ниял. Зах. *Акимовъ*; КСв. кн. Яесе Ношрев. *Чачвадзе*. Секр., КСв. Иос. Ив. *Ягуловъ*.

МИРОВЫЕ ОТДѢЛЫ. Миров. Посредники: Тифлисск. уезда: I-го Отд., Г.-М. Исрафиль-Бекъ *Иедиаровъ*; II-го Отд., (и. д.) КСв. Як. Сем. *Павліевъ*. Сартачальско-Ворчалин. Миров. Отд., Г.-М. кн. Вахт. Вахт. *Орбелиани*. Ахалцихск. Миров. Отд., ГС. Ниял. Іакинф. *Алексевъ-Месхевъ*. Душетск. уезда, Гв. Кр. кн. Зах. Георг. *Эристовъ*. Телавск. уезда, Гв. Пк. кн. Иос. Реваз. *Джорджедзе*. Сигнахск. уезда, НС. кн. Сем. Оом. *Андрониковъ*. Горійск. уезда: I-го Отд., (и. д.) кн. Ив. Елизбар. *Эристовъ*; II-го Отд., Гв. Кп. кн. Георг. Ив. *Цициановъ*.

УПРАВЛЕНИЕ ГОСУДАРСТВЕННЫМИ ИМУЩЕСТВАМИ. Управл., ДСС. Вас. Афон. *Дзюбенко*. Лѣсн. Ревиз., Крп. Лѣсн. К.А. Андр. Сем. *Гамрекеловъ*. Уполн. по суд. дѣл., сопряжен. съ казен. интересомъ, (и. д.) ГС. Эдуар. Констан. *Орловскій*. Землем., НС. Петръ Дав. *Мардановъ*. Секр-ри: К.А. Иос. Дав. *Ахшарумовъ*; втор. (вак.). Помощ-ки Секр.: КСк. Дм. Гавр. *Жидковъ* и ТтС. Алдръ Андр. *Мадчаваріани*. Лѣсничіе Тифлисской губерніи: Телавск., КСк. Конст. Мих. *Чичинадзе*; Завѣд. лѣс. въ Сигнахск. уездѣ, Арм. Кп. Алдръ Вас. *Гукасовъ*; Вьлокучинск., (и. д.) Арм. Пор. Ив. Сав. *Ищенко*; Ахалцихск., отст. Шт.-Кп. Ниял. Ив. *Мухеловъ*; Горійск., ТтС. Иос. Глахов. *Китіани*; Душетск., ТтС. Вас. Артем. *Михайловъ*; Абаевъ-Туманск., д. студ. лѣсовод. Анат. Ег. *Вучино*; Маргкобск., прусскоподдан. Оед. Кара. *Нерингъ*; Сагурамо-Гданск., Крп. Лѣс. ТтС. Як. Ив. *Мачинскій*; Лорійск., Крп. Лѣс. ТтС. Фабіанъ Ив. *Окинчицъ*. Подлѣсничіе: Телавск., ГС. Пав. Ив. *Никитинъ*; Ширакск., Арм. Ппор. Никт. Петр. *Протопоповъ*; Каралзск., отст. Ппор. Владм. Петр. *Кельчевскій*; Тіонетск., отст. Маі. Сем. Ант. *Кандиновъ* и Ахалцихск., (и. д.) нем. чина Амазаръ Як. *Манандовъ*.

ДВОРЯНСКОЕ ДЕПУТАТСКОЕ СОБРАНІЕ. Тифл. Губ. Предв. Дворянства, Ген.-Адъют. Г.-Л. кн. Ревазъ Ив. *Андрониковъ*. Депутаты Дворянства: Тифлисск. уезда, ТтС. Алдръ Кайхоер. *Чачиковъ*. Горійск. уезда, ДСС. Иос. Христо. *Мамацовъ*. Телавск. уезда, К.А. Конст. Бежан. *Бучкеевъ*. Сигнахск. уезда, ТтС. Андр. Мих. *Габаевъ*. Душетск. уезда, ТтС. Зур. Заал. *Гедвановъ*. Секр. Двор., КСк. Зур. Дав. *Асламазовъ*. И. д. Перев., КСк. Солм. Евст. *Джавровъ*. Уездные Предв-ли Дворянства: Тифлисск. уезда, Л.-Гв. Казач. п. Пор. кн. Дав. Алдр. *Сумбатовъ*. Горійск. уезда, Флиг.-Адъют. Пя. кн. Алдръ Шаншіев. *Эристовъ*. Телавск. уезда, ГС. кн. Ревазъ Заал. *Вахваловъ*. Сигнахск. уезда, КР. кн. Зах. Ясеев. *Андрониковъ*. Душетск. уезда, Ппор. кн. Дав. Луаре. *Эристовъ*.

УПРАВЛЕНИЕ ТИФЛИССКАГО СТАРШАГО ПОЛИЦІЙМЕЙСТЕРА. Старш. Полиційм., сост. по Арм. пѣх. Пнк. Ив. Гавр. *Бьлликъ*. При немъ

Чинов-ки особ. пор.: КА-ры: Серг. Улухан. *Алихановъ* и Як. Ос. *Исенко*. Прав. Канц., НС. Христѣ. Дм. *Ставраковъ*. Помощ-ки его: Старш., КСк. Францъ Франц. *Мусницкій* и Младш., КР. Митрѣ. Сем. *Казачинскій*. Бухг., Пр. мил. Дав. Ос. *Канановъ*. Перев., КСк. Ив. Ом. *Габаевъ*. Журн., онъ же Архив., КСк. Мих. Моис. *Курисъ*. Врантмейст. пожарн. команды, отст. Шт.-Кп. Конст. Ег. *Ульяновъ*.

Тифлисская Городская Полиція. Въ 1-мъ Полиц. Отд.: Младш. Полициѣм., СС. Алдръ Алдр. *Науменко*; во 2-мъ Отд., СС. Луарс. Шамир. *Меликъ-Бегларовъ*. При нихъ: Секр-ри: двор. Левъ Валер. *Ушаковъ* и ТтС. Фридонъ-Бекъ-Мирза Аваков. *Меликъ-Азариевъ*. Перев-ки: КСк. Никл. Дм. *Каргаретели* и КСк. Ос. Серг. *Тархановъ*. Полицейскіе Офицеры: ТтС. Луарс. Ромн. *Хуциевъ*; неим. чина Заалъ Таріел. *Лоладзе*; КСк. Миронъ Заал. *Мамацовъ*; КА. Никл. Сем. *Аршицевъ*; КСк. Серг. Ив. *Никифоровъ*; КР. Ваганъ Сааков. *Амирхановъ*; ТтС. кн. Зах. Никл. *Сидомоновъ-Эристовъ*; КА. Арс. Караман. *Пашиковъ*; КА. Алдръ Осип. *Канановъ*; (и. д.) юнк. мил. Григ. Ив. *Галузовъ*; КСк. Владм. Степ. *Ковальскій*; КА. Мих. Ос. *Мдзипаровъ*; КА. Ив. Карам. *Меликъ-Саркисовъ*; КА. Георг. Прокоф. *Матюховъ*; ТтС. Никл. Петр. *Павловъ*; КА. Эдуар. Павл. *Бриткевичъ*. Помощ-ки ихъ: двор. Евет. (онъ же Владм.) Георг. *Махарадзе*; ТтС. Пав. Филип. *Дешевой*; ТтС. Мих. Солм. *Джанаридзе*; неим. чина Герас. Ив. *Сухомлинъ*; ТтС. Дав. Ефим. *Ковалевъ*; ГС. Гавр. Серг. *Шергиловъ*; отст. Хорунж. Измаиль Корн. *Филатовъ*; КСк. Алиджонъ-Бекъ Роман. *Меликъ-Сарибеговъ*; КР. Ив. Георг. *Хулузауровъ*; отст. Ппор. Вас. Ив. *Зайцевъ*; неим. чина Владм. Макс. *Бураковъ*; ГС. Евет. Моис. *Квалиевъ*; Шт.-Кп. кн. Донгиновъ Зур. *Гурамовъ*; неим. чина Никл. Емельян. *Манденовъ*; ТтС. Алдръ Ег. *Эліаровъ* и КА. Ант. Казим. *Невпровичъ*. И. д. Смотрителя Тифлисск. Тюрем. замка, Пор. Арсен. Ом. *Теръ-Асатуровъ*. Помощ-ки его: ТтС. Конст. Дм. *Димитріевъ* и ГС. Исаакъ Симон. *Теръ-Симонянцъ*.

Временное Отдѣленіе, учрежденное при Тифлисской Городской Полиціи. Упр. Отд., НС. Адамъ Льв. *Манжетъ*. Дѣлопр ли: КА. Никл. Ив. *Гладыревскій* и ТтС. Матв. Феликс. *Захарскій*; Помощи. ихъ: ТтС. Юс. Сем. *Пухальскій*, ГС. Дм. Ив. *Бьялевъ*, КСк. Климен. Филип. *Бьякинъ* и ГС. Евгр. Беж. *Мурасовъ*. Счетн. чиновн. (вах.). Исполнительн. чинов-ки: НС-ки: Петръ Мих. *Федотовъ* и Никл. Алдр. *Перкинъ*, (и. д.) Кп. Евгр. Вас. *Романовскій*.

УѢЗДНЫЯ УПРАВЛЕНІЯ. Тифлисское: Уезд. Нач., КСв. кн. Юс. Павл. *Тумановъ*. Помощи. его, НС. Ив. Ив. *Человскій*. Секр., КА. Макс. Ег. *Александровъ*. Дѣлопрониз. (онъ же Приходорасх.), ГС. Вас. Абрам. *Обласовъ*. Дѣлопрониз. (онъ же Бухг.), КСк. Юс. Кайхоер. *Бродзели*. Перев-ки: ТтС. Алдръ Ив. *Шанишевъ* и неим. чина Бохчади-Ага *Минасазовъ*. Пристава: Триолетск., НС. Мих. Петр. *Исарловъ*; Лорійск., (и. д.) КА. Ив. Фад. *Ханъ-Аговъ* и Караязск., КА. Арак. Исаев. *Есеевъ*.

Горійское. И. д. Уезд. Нач., Гв. Шт.-Рм. кн. Ревазъ Шалвъ. *Эристовъ*. Помощ-ки его: Старш., КА. Доминк. Ом. *Веринскій* и Младш., ТтС. Иппол. Станея. *Жеромскій*. И. д. Секр., ГС. Ив. Никл. *Семеновъ*. Дѣлопр-ли: КСк. Ил. Петр. *Медведеевъ* и неим. чина кн. Ив. Иессевъ. *Тактаковъ*. Перев-ки: неим. чина: Ив. Евграф. *Ивановъ* и Мих. Ив. *Самтлудиевъ*. Город.

Прист., КА. Дурмишх. Шалъв. *Журули*. Помощ-ки его: ТтС-ки: Евст. *Ив. Татіевъ* и Мих. Ег. *Терг-Акоповъ*. И. д. Сурамск. Полиц. Прист., неим. чина Дав. *Ив. Деканозовъ*. И. д. Боржоиск. Полиц. Прист., неим. чина Мамик. Арюгин. *Мелик-Адамовъ*. Цхинвальск. Полиц. Прист., КА. Ефремъ *Григ. Хмидовъ*. Смотр. Горійск. узвд. тюрьмы, ТтС. Мерабъ Ег. *Габунія*.

Телавское. Узвд. Нач., сост. по Арм. пѣх. Пнк. Никл. Никл. *Гренъ*. Помощн. его, сост. по Арм. пѣх. Маі. Оед. *Ив. Нестоновъ*. Секр., КА. Алдр. Павл. *Добровольскій*. Дѣлопроизв. (онъ же Приходорасх.), ТтС. Никл. Петр. *Джораевъ*. Дѣлопроизв. (онъ же Бухг.), двор. Дм. Ос. *Кикнадзе*. Перев-ки: неим. чина Дав. *Иос. Маталовъ* (онъ же завѣд. Архив.) и ГС. Ревазъ Спирид. *Мадчаваріани*. Полиц. Пристава: въ Телавъ, ТтС. Георг. Сем. *Пайчадзе* и въ Кварели, (и. д.) КР. Сем. Сем. *Мгалобеловъ*. Помощн. Телавск. Полиц. Прист., КСк. Алдръ Зах. *Рчеуловъ*. Полиц. Прист. въ Тіонетахъ, Пор. кн. Никл. Заал. *Челокаевъ*. Смотр. Телавск. тюремн. замка, ГС. Никл. Куз. *Говоружинъ*.

Сигнахское. Узвд. Нач., СС. кн. Эраст. Заал. *Челокаевъ*. Помощн. его, НС. Вас. *Ив. Крѣжановскій*. Секр., КСк. Алкс. *Ив. Поголоцкій*. Дѣлопроизв.-ли: ТтС. Никл. Никл. *Нимцовъ* (онъ же Приходорасх.), втор. (вак.). Перев-ки: КСк. кн. Никл. Дм. *Вачнадзе* и ГС. Вас. Моис. *Квалиевъ*. Полиц. Город. Прист., ГС. кн. Алдръ Никл. *Вачнадзе*. Помощ-ки его: ТтС. Емел. Сем. *Семеновъ* и Пр. милиц. Дав. Никл. *Джалиевъ*. Ширавск. Прист., КА. Ант. Ант. *Сипко*. Смотр. Сигнахск. узвд. тюрьмы, КР. *Ив. Лук. Кавріевъ*.

Душетское. Узвд. Нач., КСв. *Ив. Ег. Зубаловъ*. Помощн. его, сост. по Арм. пѣх. Пнк. Алдръ Ос. *Гурскій*. Секр., КА. *Ив. Ефим. Бондаревъ*. Дѣлопроизв. (онъ же Бухг.), ТтС. Ант. *Ив. Косинскій*. Дѣлопроизв. (онъ же Приходорасх.), ГС. Дм. Петр. *Берзеновъ*. Перев-ки: КСк-ри: Зур. Сем. *Мортуладзе* и Алдръ Дав. *Оситовъ*. Полиц. Пристава: въ Душетъ, (и. д.) КР. Сем. Титов. *Кавришинъ* и въ Квишетъ, КА. Гавр. Ефрм. *Колубанскій*. И. д. Смотр. Душетск. тюремн. замка, отст. Маі. Ероф. Григ. *Каранозовъ*.

Ахалцихское. Узвд. Нач., сост. по Арм. пѣх. Пк. кн. Зур. Георг. *Ратіевъ*. Помощ-ки его: Старш., Кп. Мих. *Ив. Нестоновъ* и Младш., Шт.-Кп. Никл. Алдр. *Аландеръ*. И. д. Секр., КР. *Ив. Исаев. Гараймановъ*. Дѣлопроизв., ГС. кн. Мих. Ромн. *Херхеулидзе*. И. д. Дѣлопроизв. (онъ же Приходорасх.), КР. Карап. Адам. *Адамовъ*. Перев-ки: КСк. Гавр. *Иоран. Хуциевъ* и неим. чина Латифъ-бекъ *Байбуртскій*. Город. Пристава: Ппор. *Исакъ Серг. Азаранетовъ* и ТтС. Дав. *Елизб. Саванели*. Помощ-ки ихъ: ТтС. Никл. Моис. *Мосесовъ* и неим. чина Алдръ Герас. *Куюмчибашевъ* (и. д.). Ахалкалакск. Прист., НС. Дм. Георг. *Квалиевъ*. Смотр. Ахалцихск. Город. Тюрьмы, КА. Содом. *Ив. Вартаиновъ*.

ТИФЛИСКОЕ ГОРОДСКОЕ ОБЩЕСТВЕННОЕ УПРАВЛЕНИЕ. По Общему Городскому Собранію: Предс., Городек. Голова, Камерг. Двора ЕГО ИМПЕРАТОРСКАГО ВЕЛИЧЕСТВА, ДСС. кн. Язонъ Дм. *Тумановъ*. Секр. Собранія, НС. Мих. *Ив. Хитаровъ*. По Распорядительному Правленію. Предс., Городек. Голова. Члены: а) по выборамъ: КА-ры: *Ив. Сем. Шадиновъ* (онъ же завѣд. дѣлопроизв. Правлен.) и Никл. Ег. *Шароевъ*; Личн. Почетн. Гражд. Авраамъ Авет. *Бабановъ*; Потомст. Почетн. Гражд. Вас. Лаз. *Артазовъ* и Граждане: *Ив. Ег. Страговъ* (онъ же Казнач. Городек. Правл.);

Өома Авет. *Дениновъ*, Ег. Исаев. *Нуровъ*, Ег. Ив. *Чайгештовъ* и Агало Дав. *Гониевъ* и 6) отъ Правительства: НС. кн. Лука Меликзад. *Бебутовъ*. Секр. Правд., КА. Мих. Дм. *Кикодае*. И. д. Бухг., КСк. Никл. Өом. *Меликъ-Гайказовъ*. Бухг. по казначейск. части, КА. Дванкирь Степ. *Ениколоповъ*. Дъло-произв.-ли: КСк. Мих. Яв. *Мансвитовъ* и ГС. Алдръ Алдр. *Заленскій*. Архивар., КР. Степ. Артем. *Чимишиковъ*. Городск. Коммисары: КА-ры: Филп. Ив. *Чикаидзе*, Корхмазь Дав. *Кайтмазовъ* и Мих. Отар. *Бажбеукъ-Меликовъ* КСк. Ив. Джимш. *Асламазовъ*. И. д. Торг. Смотр., Потом. Почетн. Гражд. Петръ Никт. *Бабанасовъ* (онъ же членъ Кварт. Коммис.). Базарн. Смотр.-ли: отыск. вняжеск. достоян. Солм. *Аргутинскій*, гражд. Никл. *Теръ-Маркотовъ*, мокалакъ Татухъ *Тохателовъ* и двор. Мих. *Ениколоповъ*. По Квартирной Коммисии. Предс., Город. Голова. Члены по выборамъ: отет. Г.-М. Адамъ Андр. *Квятковскій*, мокалаки: Хосро Гаспар. *Хосроевъ* и гражд. Григ. Никл. *Микиртумовъ*. Членъ отъ Правительства, НС. кн. Лука Меликзад. *Бебутовъ*. Присяжн. город. оцънщики: отет. Пор. кн. Як. *Ходжаминасовъ*, Потомств. Поч. Гражд. Алдръ Солм. *Теръ-Асатуровъ* и гражд. Исай Ос. *Амировъ*. Секр. Ком., КСк. Григ. Гавр. *Пришуховъ*. Бухг., НС. кн. Моис. Павл. *Аргутинскій-Долмурковъ*. Дълопроизв., ТтС. Мих. Артм. *Кочарьяницъ*. По Сиротской Оцекъ. Предс., Город. Голова. Членъ отъ Правительства, НС. кн. Лука Меликзад. *Бебутовъ*. Члены по выборамъ: Потомств. Поч. Гражд.: Ег. Ив. *Пушниковъ* и Артм. Григ. *Бабанасовъ*, мокал. Өома Гасп. *Саитовъ*. Секр., ТтС. Як. Гасп. *Элимирзовъ*. И. д. Бухг., ГС. Юс. Исаак. *Теръ-Стелановъ*. Дъло-произв., Алдръ Дав. *Мадатовъ*. По Сословнымъ Управамъ. Сословн. Старшины: 1-й Сосл. Управы: мокалакъ Моис. Мир. *Миримановъ*; 2-й Сосл. Управы: гражд. Арт. Петр. *Ахвердовъ*. Сословн. Старосты: по 3-му разр.: Ив. Герас. *Сараджевъ*, Геве Акоп. *Акоповъ*, Арт. Грикур. *Грикуровъ* и Пав. Игн. *Блеткинъ*; по 4-му разр.: Алдръ Степ. *Мегвиновъ*, Геве Ив. *Теръ-Парсеговъ* и Арт. Геурк. *Новосортовъ* (онъ же Мирзоевъ). Члены первой Сосл. Управы: Мих. Авет. *Цатуровъ*, Ег. Петруз. *Артютиновъ*, Галусть Гикоев. *Карибовъ*, Арт. Евгр. *Карташевъ*, Ив. Аветик. *Мираеловъ*. Члены второй Сосл. Управы: Арт. Исаак. *Шахбазовъ*, Авет. Серг. *Оганезовъ*, Авет. Як. *Теръ-Апріамовъ*, Исаакъ Ив. *Дерзибашевъ* и Агало Акоп. *Самтрусовъ*. Засъд.-ли въ 1 и 2 Сосл. Упр.: прусскоподдан.: Ант. *Бюдель* и Альбер. *Шенингъ*, Сигвахек. гражд. Мих. *Лисиновъ*, персидскоподдан. Адали-Алапкерь-Абдулъ *Мамедъ-оглы*, французскоподдан. Ив. Ив. *Эрвье*. Письмов.-ли: ТтС.-ки: Христѳ. Авет. *Малхазовъ* и Вас. Ос. *Теръ-Артютиновъ*. И. д. Бухг.: ГС. Гавр. Ег. *Шавердовъ* и нем. чина двор. Петръ Ив. *Сургуновъ*. Сборщ. податей, мокалакъ Моис. Ег. *Солаговъ*. По Ремесленной Управѣ. Главн. Ремеслен. Старшина, Германъ *Валингъ*. Цеховые Старшины: 1) хлѣбниковъ и булочниковъ, Тифлисск. жит. Шаки *Алавердовъ*; 2) сапожниковъ и башмачниковъ, Тифлисск. мокалакъ Людвигъ *Шварцъ*; шорниковъ, Тифлисск. гражд. Пав. *Геритишвили*; 4) шубниковъ, мѣховниковъ и шапошниковъ, Тифлисск. гражд. Манвелъ *Ахназаровъ*; 5) портныхъ, Тифлисск. гражд. Григ. *Гониевъ*; 6) столяровъ, Тифлисск. гражд. Алкс. *Ильинъ*; 7) каретниковъ, Тифлисск. мокалакъ Дав. *Мейеръ*; 8) моляровъ и кровельщиковъ, Тифлисск. жит. Густ. *Гельвингъ*; 9) мѣдниковъ и проч., Тифлисск. гражд. Никл. *Осиновъ*; 10) золотыхъ и серебряныхъ дѣлъ мастеровъ, Тифлисск. гражд. Никогосъ *Теръ-Никогосовъ*; 11) цирюльниковъ и парикмахеровъ, Тифлисск. гражд. Георг. *Георгибани*; 12) ору-

жейниковъ, Тифлиск. гражд. *Иос. Поповъ*; 13) кузнецовъ и слесарей, Тифлиск. гражд. Пять *Паатовъ*; 14) красильщиковъ, Тифлиск. гражд. Тадеосъ *Байдасаровъ*; 15) позументчиковъ, золотошвеевъ и проч., Тифлиск. гражд. Сарк. *Гарибовъ*; 16) горшечниковъ и кирпичниковъ, Тифлиск. гражд. Степ. *Мосесовъ*; 17) кожевниковъ и бурдючниковъ, Тифлиск. гражд. Оган. *Мазмановъ*; 18) рабочей артели, Тифлиск. гражд. Хечо *Назаровъ*. Письмовод., ТтС. Алдръ Серг. *Шериловъ*.

Аукционная Камера. И. д. Управл., Геуркъ *Сариевъ*. Аукционисты: гражд.: Аюкъ *Моиновъ* и Ив. *Теръ-Асатуровъ*.

ЗЕМСКАЯ СТРАЖА ТИФЛИССКОЙ ГУБЕРНІИ. Инсп. Земск. Стр., сост. по Арм. пѣх., Пк. Вас. Ив. *Потебня*. Дистанціон. Нач.-ки: Тифлиск. уѣзда: Милиц. Пор. Дав. Ив. *Каргановъ* и Милиц. Пр. Дм. Гр. *Іа швили*. Горійск. уѣзда: Мил. Пор. Заалъ Ив. *Кипіани*. Сигнахск. уѣзда: (и. д.) неим. чина Алдръ Ив. *Калантаровъ*. Душетск. уѣзда: Милиц. Пр. Никл. Ѳед. *Потаньевъ*. Телавск. уѣзда: (и. д.) Милиц. Пр. кн. Мих. Андр. *Леонидзе*; Ахалцихск. уѣзда, Пор. Фейзулла-бекъ *Атабековъ*.

ТИФЛИССКІЙ КОММЕРЧЕСКІЙ БАНКЪ. Совѣтъ Банка. Предс. Совѣта, Конст. Никл. *Рейтеръ*. Тов. его, Ромн. Павл. *Надиоровъ*. Члены: Алдръ Лазар. *Таировъ*, Ант. Солм. *Каргановъ*, Христ. Никт. *Теръ-Микиртичянцъ*, Алдръ Никл. *Оникозовъ*, Еджубъ Гавр. *Еджубовъ*, Степ. Ив. *Измировъ* Григ. Солм. *Тамашевъ* и Ег. Ив. *Давидовъ*. Правленіе Банка. Управл., Ашпол. Як. *Обатуровъ*. Директоры: Алдръ Никл. *Оникозовъ* и Ромн. Павл. *Надиоровъ*. Главн. Бухг., Дм. Вас. *Григорьевъ*. Кассиръ, Вас. Ив. *Сургуновъ*.

ТИФЛИССКОЕ ОБЩЕСТВО ВЗАИМНАГО КРЕДИТА. Совѣтъ Общества. Предс., Владм. Ив. *Кайдановъ*, Члены: Ив. Алкс. *Читаховъ*, Степ. Ив. *Джакели*, Алдръ Ив. *Манташевъ*. Правленіе. Управл., Григ. Григ. *Адельхановъ*. Директоры: Алдръ Ѳом. *Придоновъ* и Мих. Алкс. *Тамашевъ*. Главн. Бухг., Алдръ Григ. *Сертевъ*. Главн. Кассиръ, Мих. Авет. *Мирмановъ*.

Тифлисскій Окружный Судъ.

Предс., кн. Никл. Дм. *Чавчавадзе*. Тов. Предс., Валер. Мих. *Гарбовскій-Заранекъ*. Члены Суда: Григ. Данл. *Кузьминскій*, Григ. Вежан. *Цинамзгаровъ*, Никл. Дан. *Свидерскій*, Владм. Лавр. *Слико*, Дав. Исаевъ. *Тергукасовъ*, Алдръ Игн. *Полтараикій*, Ѳед. Алкс. *Быковъ* и Ив. Як. *Домаленко*. Межев. члены: Вахт. Дм. *Тулаевъ*, Ег. Еѳрем. *Натіевъ*, Мих. Ег. *Элиозовъ* и Зур. Солм. *Ханкаламовъ* (команд. въ Бакинск. Окруж. Судъ). Секр-ри: ТтС. Лаз. Лаз. *Давидовъ*, КСк. кн. Заалъ Дав. *Херхеулидзе* и ГС. Андр. Евд. *Игнатевъ*. Помощ.-ки ихъ: КА. Никл. Зах. *Канановъ*, ГС-ри: Левъ Степ. *Сталинскій* и Петръ Макс. *Николаевъ*, неим. чина: Алкс. Льв. *Козловъ*, Петръ Ѳед. *Ресненко* и Мих. Антон. *Суліевъ*. Судебн. Пристава: ТтС-ки: Мих. Осип. *Теръ-Барсеговъ* и кн. Григ. Рост. *Бектабековъ*, ГС. кн. Никл. Елизбар. *Аргутинскій-Долгоруковъ*. Перев.-ки: КА. *Мамедъ-Гусейнъ-Ханъ-Карадакскій* и неим. чина, Вас. Никит. *Никогосовъ*. Судебн. Слѣдов.-ли Окруж. Суда: кн. Григ. Ив. *Бебутовъ* и Алдръ Конст. *Шафрановскій*. Перев.-ки при нихъ: неим. чина: Исая Арзум. *Тюнибековъ* и Владм. Никл. *Перкинъ*.

Прокурорскій Надзоръ: Прокур., Алдръ Мих. *Кузминскій*. Тов-щи
 Прокур.: Карлъ Карл. *Кестеръ*, Серг. Серг. *Игнатовскій* и Серг. Вас. *Чемесовъ*. Секр. (вак.). Нотариальн. Архивъ: Старш. Нотар., НС. Алкс. Ив. *Петровъ*. Помощн. его, КСк. Петръ Львов. *Вислоцкій*. Присяж. Повѣренные: кн. Напол. Ив. *Аматуни*, Мих. Алдр. *Бенкендорфъ*, Алдръ Вас. *Степановъ*, Конст. Никл. *Рейтеръ*, Сенекер. Маркар. *Арируни*, Богд. Калуст. *Якуловъ*, Ег. Матр. *Даниловъ*, Викт. Никл. *Синельниковъ* и Сераф. Петр. *Паткановъ*.

МИРОВЫЯ УЧРЕЖДЕНІЯ. Въ Тиѳлисѣ. 1-го Отдѣла: Мир. Судья, Маркъ Исаев. *Долухановъ*. Помощн. его: Никл. Вас. *Троицкій-Сенютовичъ*. Секр., нем. чина Конст. Исаев. *Шахназаровъ*. Помощн. его: ГС. Мих. Оом. *Меликъ-Гайказовъ*. Судебн. Прист., КР. Нерс. Герас. *Теръ-Саркисовъ*. Особый участокъ: Помощн. Мир. Судьи, завѣд. особ. уч. Георг. Григ. *Евангуловъ*, Канд. на судеб. должн., Алдръ Богд. *Хосровъ*. Помощн. Секр., нем. чина Вас. Тих. *Недоспасовъ*. Судебн. Прист., КСк. Конст. Георг. *Лазаревъ*. 2-го Отдѣла: Мир. Судья, Ант. Як. *Караевъ*. Помощн. его: Ив. Гавр. *Тулаевъ*, Секр., КР. кн. Никл. Мих. *Абамеликовъ*. Помощн. его, КСк. Серг. Нефед. *Кобызовъ*. Судебн. Прист., КСк. Григ. Паремуз. *Манденовъ*. Особый участокъ: Помощн. Мир. Судьи, завѣд. особ. уч. Алдръ Степ. *Матиновъ*. Канд. на суд. должн., Евген. Алдр. *Максимовичъ*. Помощн. Секр., нем. чина Сем. Никл. *Арешовъ*. Судеб. Прист., ТтС. Никл. Ростомбег. *Ростомбеговъ*. 3-го Отдѣла: Мир. Судья, Ил. Ив. *Цинамзваровъ*. Помощн. его: Владм. Никл. *Палибинъ*. Секр., двор. Григ. Зах. *Габаевъ*. Помощн. его, КР. Сачино Георг. *Тухарели*. Судеб. Пристава: КР-ры: Мих. Филип. *Чикваидзе* и Алдръ *Мейфаріани*. Особый участокъ: Помощн. Мир. Судьи, завѣд. особ. уч. Алдръ Ив. *Карабеговъ*. Канд. на судебн. должн., Алдръ Филип. *Андреевскій*. Помощн. Секр., нем. чина Евген. Серг. *Теръ-Азаревъ*. Судебн. Прист., КСк. Зах. Ив. *Исарловъ*. 4-го Отдѣла: Мир. Судья, Никл. Дав. *Зубаловъ*. Помощн. его, Никл. Георг. *Каргановъ*, прикомандир. къ Тиѳлисѣ. Уезд. Мир. Отд., а на мѣсто се-го послѣдн., прикоманд. въ 4-му Отд. Помощн. Мир. Судьи Душетск. Отд., Артуръ Карл. *Поленскій*. Секр., нем. чина Матв. Кондр. *Роденко*. Помощн. Секр., (и. д.) Адлѣ. Зах. *Зубаловъ*. Судеб. Прист., КР. Ив. Никт. *Протопоповъ*. Въ Уезд. Мир. Отд.: Тиѳлисскомъ: Мир. Судья, Дав. Кайхос. *Китіани*. Помощн. его, кн. Георг. Вахт. *Баратовъ*. Секр., ТтС. Алдръ Зах. *Габаевъ*. Помощн. его, двор. Ив. Мих. *Ръзниковъ*. Судеб. Прист., ГС. Алкс. Дав. *Кикнадзе*. Особ. Шулаверск. участ.: Помощн. Мир. Судьи, завѣд. ос. уч. Конст. Луарс. *Пуриеладзе*. Канд. на судеб. должн., Алдръ *Кленевскій*. Помощн. Секр., КСк. Алдръ Авет. *Меликъ-Саркисовъ*. Судебн. Прист., двор. Григ. Ив. *Асатіани*. Г о р і й с к о м ъ: Мир. Судья, Аппол. Лавр. *Бутенко*. Помощн. его, Дав. Гавр. *Теръ-Степановъ*. Секр., КР. Зах. Як. *Бегаловъ*. Помощн. его, нем. чина Григ. Ив. *Грикуровъ*. Судебн. Прист., КР. Никл. Степ. *Годючи*. Особ. Сурамск. участ.: Помощн. Мир. Судьи, завѣд. ос. уч. Іос. Ив. *Салацкій*. Канд. на судеб. должн. (вак.). Помощн. Секр., ГС. Никл. Алдр. *Воронинъ*. Судеб. Прист., КА. Георг. Сем. *Джапаридзе*. Т е л ѣ в с к о м ъ: Мир. Судья, Георг. Григ. *Каранозовъ*. Помощн. его, кн. Мих. Петр. *Андрониковъ*. Секр., ТтС. кн. Мих. Солм. *Русіевъ*. Помощн. его, нем. чина Вас. Іес. *Додаевъ*. Судеб. Прист., КСк. кн. Дмит. Ив. *Макаевъ*. Особ. Ти-оветск. участ.: Помощн. Мир. Судьи, завѣд. ос. уч. Петръ Самс. *Бакрадзе*. Помощн. Секр., ГС. Мих. Гавр. *Махвиладзе*. Судебн. Прист., кн. Лев.

Георг. *Джандіери*. Сигнахскомъ: Мир. Судья, Адрианъ Осип. *Рудановскій*. Помощн. его, кн. Никл. Ег. *Черкезовъ*. Секр., ТтС. Никл. Сем. *Гамреkelovъ*. Помощн. его, неим. чина Никл. Ег. *Теръ-Степановъ*. Судебн. Прист., неим. чина Алдръ Исаак. *Гуринбековъ*. Особ. Кодольск. участ.: Помощн. Мир. Судьи, завѣд. ос. уч. Никл. Спир. *Джабадари*. Канд. на судеб. должн., Иос. Алдр. *Сулхановъ*. Помощн. Секр., КР. Пимонъ Никл. *Скибинъ*. Судебн. Прист., кн. Рожденъ Гив. *Циціановъ*. Ахалцхскомъ: Мир. Судья, Владим. Валер. *Карновичъ*. Помощн. его, кн. Сим. Георг. *Церетели*. Секр., Тимѳ. Ѳед. *Ильинъ*. Помощн. его, Аветисъ Георг. *Позоевъ*. Судебн. Прист., Георг. Ив. *Деканъзовъ*. Особ. Ахалкалакск. участ.: Помощн. Мир. Судьи, завѣд. ос. уч. Авраамъ Гавр. *Пришпуховъ*. Канд. на судебн. должн., Исаакъ Солм. *Байсоголовъ*. И. д. Помощн. Секр., Алдръ Оган. *Манандовъ*. Судеб. Прист., Конст. Филип. *Чикваидзе*. Душетскомъ: Мир. Судья, Алдръ Ив. *Саванели*. Помощн. его: Артуръ Павл. *Поленскій* (командиров. къ 4-му Мир. Отд. г. Тифлиса) и Мих. Дав. *Гулуловъ*. Кандид. на судебн. должн., Никл. Иосиф. *Анановъ* (командир. къ особ. Шулаверск. участ. Тифлисск. уѣзда). Секр., КСк. кн. Солм. Иосиф. *Циціановъ*. Помощн. его: КР. Мих. Алкс. *Алексеевъ* и двор. Вас. Адам. *Каранозовъ*. Судеб. Приставъ, отст. Шт.-Кп. кн. Мих. Георг. *Ратіевъ*. Зхкательскомъ: Мир. Судья, Дав. Зураб. *Каргановъ*. Судеб. Прист. (вак.). Дѣлопривоз., неим. чина Никл. Аскарбеков. *Зурабовъ*.

КУТАНСКАЯ ГУБЕРНІЯ.

Военный Губернаторъ, Управляющій и Гражданскою частію, Свиты ЕГО ВЕЛИЧЕСТВА Г.-М. Гр. Владим. Вас. *Левашовъ*. При немъ Чиновн. особ. пор.: Старш., КА. Гр. Владим. Ѳед. *Тизенгаузенъ*; испол. обяз. Младш.: Пр. кн. Алдръ Ив. *Леонидзе* и неим. чина кн. Конст. Георг. *Дадіани* (безъ содерж.). Канцелярія Губернатора. И. д. Прав. Канц., КСк. Алдръ Алдр. *Ильинъ*. Помощн. его: Старш., КР. Алдръ Вильгел. *Бекъ* и Младш., ГС. Степ. Ив. *Станишевскій*. Перевн. Пор. Дав. Ив. *Джапаридзе* и Пр. Алкс. Заалов. *Гошуа*.

ГУБЕРНСКОЕ ПРАВЛЕНИЕ. Предс., Военный Губернаторъ. В. Губерн., СС. Никл. Ясон. *Малафневъ*. Совѣтники: СС. кн. Никл. Ег. *Эристовъ* и НС. Ил. Валр. *Князевъ*. И. д. Губерн. Инж., КСв. Никл. Мих. *Зубовъ*. Губерн. Арх. (вак.). И. д. Произв. раб., ГС. Андр. Алдр. *Ивановъ 3-й*. И. д. Губерн. Врача, Лек. СС. Иос. Ив. *Гульбинскій*. Помощн. его, Лек. КСв. Як. Алкс. *Климентовъ*. Ветерин. Врачъ, НС. Поліевктъ Вас. *Глушковскій*. Дѣлопр-ля: Старш.: КА-ры: Сем. Осип. *Абуладзе* и Никл. Окропр. *Аладидзе*; Младш.: КСк. Ив. Ѳед. *Уверскій*, ТтС. Алкс. Кайхоср. *Гогоберидзе* и (и. д.) неим. чина двор. Алдръ Эдуард. *Поленсъ*. Письмов. Врачебн. Отд., КСк. Вас. Никт. *Варжевъ*. Бухг., КА. Густ. Гавр. *Малевскій*. Экзек., КР. Адамъ Ѳед. *Лучинскій*. Регистр., ТтС. Сем. Никл. *Бакрадзе*. И. д. Архив., ТтС. Мих. Отіев. *Григоравили*. Землем., НС. Ив. Сем. *Можневскій*. И. д. Перев., КР. Владим. Никл. *Чикваидзе*.

УѢЗДНЫЯ УПРАВЛЕНІЯ. **Кутанское:** Уѣзд. Нач., НС. Георг. Гурген. *Бебуришвили*. Помощн. его: Старш., (и. д.) Пор. Алдр. Ив. *Оиевскій*; Младш., КСк. Ив. Ѳед. *Федоровъ*. Секр., ТтС. Зур. Ростом. *Кипіани*. И. д. Дѣлопр-лей: КР. Конст. *Лоладзе* и неим. чина двор. Ѳед. *Джакели*. Пе-

рев-ки: КР-ры: Гедеонъ Спирд. *Жянти* и Конст. *Эристовъ*. Уезд. Врачъ, Лек. ТтС. Алдръ Сем. *Бахутовъ*. Повив. бабка, Анна Ант. *Саккилари*.

Шаропанское: Уезд. Нач., Ппк. Ив. Сем. *Ефимовскій*. Помощ-ки его: Старш., Маі. Ив. Кайхоср. *Кавтарадзе*; Младш., ГС. кн. Конст. Роман. *Чавчавадзе*. Исполн. обяз. Секр., неим. чина двор. Серг. Сем. *Патаридзе*. Дълопр-ли: КСк. Самс. Бероев. *Мачавариани* и ГС. Спирд. Таріел. *Чинчавадзе*. Перев-ки: КСк. Дм. Сем. *Церетели* и неим. чина Теймур. Пиран. *Месхи*. Уезд. Врачъ, Лек. ТтС. Карлъ Өом. *Берно*. Повив. бабка, Елисавета Киприан. *Грабовская*.

Рачинское: Уезд. Нач., СС. кн. Никл. Ег. *Чиджавадзе*. Помощн. его, КА. Степ. Григ. *Теръ-Степановъ*. Секр., КА. Луарс. Дм. *Гоциридзе*. Дълопроизв., ТтС. Конст. *Аваліани*. Перев-ки: КСк. Несторъ Мих. *Джанелидзе* и ГС. кн. Мих. Джамат. *Абашидзе*. Уезд. Врачъ, Лек. *Эдзубовъ*. Повив. бабка (*вак.*).

Лечхумское: И. д. Уезд. Нач., ТтС. Өед. Кастан. *Гриневскій*. И. д. Помощн. его, КА. Георг. Дав. *Эристовъ*. Исполн. обяз. Секр., неим. чина двор. Карлъ Полик. *Бълякскій*. Дълопроизв., ТтС. Виссар. *Аваліани*. Перев-ки: ГС. Виссар. *Бахрадзе* и неим. чина кн. Леонъ *Чиковани*. Сванетск. Прист., ТтС. кн. Зах. Нашериван. *Джорджадзе*. Перев., неим. чина двор. Юс. *Бахрадзе*. Уездн. Врачъ, Лек. КСв. Вильг. Яг. *Томме*.

Сенакское: И. д. Уездн. Нач., Маі. Алдръ Андр. *Берсъ*. Помощн. его, КСв. Юс. Сем. *Чинчавадзе*. Секр., ТтС. Никл. Пиран. *Дгебуадзе*. Дълопроизв., ТтС. Авсен. *Анджатаридзе*. Перев-ки: КСк. Ив. Сем. *Ахвледиани* и ГС. Никл. *Тотурія*. Полиц. Пристава: мѣст. Сенаки, ТтС. Виссар. *Кавтарадзе* и мѣст. Оршири, КА. Лука *Аваліани*; по Сенакск. уезду: ГС. Никл. Мих. *Маржановъ* и КР. Рост. Дав. *Амашукели*. Уездн. Врачъ, Лек. НС. Фран. Ишол. *Горновскій*.

Зугдидское: Уездн. Нач., КСв. Петръ Франц. *Герарди*. Помощн. его, КА. Лев. Тахов. *Джакели*. Секр., ТтС. Виссар. Окрон. *Канделаки*. Дълопроизв., КР. Алдръ Георг. *Чикоидзе*. Перев-ки: неим. чина двор.: Ерасть Зосим. *Алишбая* и Никл. *Чичуа*. Полиц. Пристава: мѣст. Зугдиди, КСк. Аресть *Дгебуадзе* и (и. д.) Редуть-Кальск., ТтС. Конст. Зосим. *Алишбая*. Письмов., неим. чина кн. Дав. Григ. *Пагава*. И. д. Помощн. Письмов. (онъ же Переводч.), неим. чина двор. Юс. Утуев. *Габунія*. Полиц. Пристава: по Зугдидск. уезду: ГС. Ютамъ *Гонатамовъ* и неим. чина кн. Варадеб. *Апакидзе*. Уездн. Врачъ (*вак.*), Повив. бабка, Анна Сем. *Кульвановская*.

Озургетское: Уездн. Нач., Пк. Ив. Григ. *Вахрамовъ*. И. д. Помощн. его, Пор. Евген. Эдуард. *Фонъ-Гейкинъ*. Секр., ТтС. Маѳс. Осип. *Абуладзе*. Дълопроизв-ли: ГС. Асланъ Георг. *Абашидзе* и КР. Иракл. *Каландарцивили*. Церев-ки: КР. Ант. Вахтанг. *Джакели* и неим. чина двор. Ефм. Отіев. *Домидзе*. Прист. мѣст. Николаевска, КА. кн. Ант. Лазар. *Накашидзе*. Уезд. Врачъ, Лек. НС. Ос. Осип. *Залесскій*. Повив. бабка, Елис. Андр. *Русинова*.

ГРАДСКІЯ ПОЛИЦІИ. Кутаисская: Полиціим., Маі. Никл. Ив. *Родзевичъ*. Прист.: (и. д.) ТтС. Гавр. Ив. *Бахрадзе*; втор. (*вак.*); Помощ-ки Прист.: ТтС. Бегларъ Георг. *Гогоберидзе* и Ив. Сем. *Баишуровъ*. КСк. Висар. Мизарбег. *Мдивани*; КР. Никл. *Бандаренко* и неим. чина Пав.

Каргановъ. Письмов., КР. Никиф. Марк. *Канделаки*. Помощн. его, ТтС. Зах. *Канделаки*. Бухг., КР. Алдръ Вас. *Гуревичъ*. Помощн. его, нем. чина Абрамъ Зах. *Коломейцевъ*. Перев., ГС. Дм. (онъ же Бегларъ) Сем. *Микеладзе*. Журн., нем. чина Юс. Марк. *Канделаки*. Смотр. тюремн. замка, Пор. Юс. Фаустин. *Шепило*. Базарн. Смотр., двор. Саме. *Аваліани*. Город. Арх., НС. Ив. Андр. *Фоминъ*. Город. Врачъ (вак.). Повив. бабка, Ольга Вас. *Бахутова*. Потійскія: Полиційн., НС. Сем. Христоф. *Лазаревичъ*. Времен. испол. обяз. Помощн. его, КСк. Алдръ Павл. *Юноша*. Пристава: ГС. Лев. Мих. *Гунія*, (и. д.) нем. чина двор. Лука Петр. *Габунія* и (испол. обяз.) Пр. Измаилъ Спирид. *Месхи*. Помощн. Прист., КСк. Ив. Оед. *Наумовъ*. И. д. Помощн. Прист-въ: нем. чина: Несторъ Спирид. *Гугушвили*, Ив. Софрон. *Гунія*. Испол. обяз. Помощн. Прист-въ: нем. чина двор. Ивліанъ Ив. *Сургуладзе*. Письмов., КР. Ив. Ясон. *Татиѣвъ*. И. д. Помощн. Письмов., нем. чина двор. Климент. Петр. *Кутателадзе*. Регистр. и Архив., (вак.). Перев., нем. чина двор. Григ. Павл. *Гегенава*. Смотр. Гауптв., ГС. Алмасх. Дав. *Григолія*. Испол. обиз. Базарн. Смотр., ГС. Арчилъ Лев. *Голджановъ*. Город. Врачъ, Лек. НС. Владм. Алдр. *Ильинъ*. Повив. бабка, Любовь Владм. *Яковлева*. Город. Арх. (вак.).

ДВОРЯНСКОЕ ДЕПУТАТСКОЕ СОБРАНИЕ. Кутаисск. Губерн. Предв. Двор., Гв. Кр. кн. Георг. Теймур. *Агаишвили*. Депутаты отъ Уѣздовъ: Кутаисск., КСк. Вахт. Реваз. *Лордкипанидзе*; Шаропанск., КА. Никл. Сем. *Цикваидзе*; Озургетск., Пр. Георг. Читановъ *Гугунава*; Рачинск., Пр. Несторъ Ис. *Мачабели*. Секр. Депутатск. Собр., ТтС. Дав. Сем. *Канделаки*. Помощн. Секр., КСк. Петръ Никл. *Иоселиани*. Перев., Пр. Ив. Никл. *Церетели*. Уѣздн. Предв-ли Дворян.: и. д.: Кутаисск., Шт.-Кп. Никл. Сем. *Цулукидзе*; Рачинск., Пр. Плат. Сем. *Цулукидзе*; Шаропанск., Кр. Елизабаръ Теймур. *Мачаваріани*; Озургетск., Шт.-Рм. кн. Яссе Георг. *Гуриели*.

ГУБЕРНСКОЕ ПО КРЕСТЬЯНСКИМЪ ДѢЛАМЪ ПРИСУТСТВІЕ. Предс., Кут. Воен. Губерн. Присутствующіе: Кут. Губ. Предв. Двор., Гв. Кр. кн. Георг. Теймур. *Агаишвили*. Члены-Дѣлопроиз-ли: Свиты Его Величества Г.-М. кн. Нест. Дм. *Церетели*, Г.-М. Спир. Сем. *Мачаваріани*; СС. кн. Никл. Сем. *Абашидзе*; КСв. Юс. Август. *Бениславскій* и Пнк. Никл. Петр. *Прициъ*. Члены отъ Дворянъ помѣщиковъ: НС. кн. Дав. Ег. *Эристовъ* и Пшор. кн. Петръ Никл. *Дадіани*. Секр., КСв. Алкс. Петр. *Головинъ*. Помощн. Секр., КА. Ив. Дав. *Мачаваріани*. Перев., КСк. кн. Дав. Сем. *Цулукидзе*.

МИРОВЫЕ ПОСРЕДНИКИ: Уѣздовъ: Кутаисск.: I Отд., Шт.-Кп. Лука Сем. *Аваліани*; II Отд., КСк. Кайхосро Дав. *Лордкипанидзе*; III Отд., НС. кн. Мелит. Каціев. *Дадіани*. Канд. къ Миров. Посредн. Кутаисск. уѣз., КСк. кн. Мерабъ Ег. *Лордкипанидзе*. Озургетск.: I Отд., ТтС. кн. Георг. Сем. *Цулукидзе*; II Отд., Маі. кн. Конст. Вахт. *Эристовъ*. Канд. (вак.). Рачинск.: I Отд., КСк. Алдръ Тимоф. *Джакели*; II Отд. (вак.). Канд. къ Миров. Посредн. Рачинск. уѣз., КСк. кн. Ив. Паатов. *Цулукидзе*. Шаропанск.: I Отд., НС. кн. Луврс. Отіев. *Кипіани*; II Отд., ГС. кн. Дав. Никл. *Цулукидзе*; III Отд., КА. кн. Конст. Сем. *Эристовъ*. Канд. къ Миров. Посред. Шаропанск. уѣз., отст. Маі. кн. Конст. Дм. *Эристовъ*. Зугдидск.: I Отд., Пор. Илар. Гавр. *Казтарадзе*; II Отд., Гв.-Рм. кн. Отія Елизб. *Дадіани*; III Отд., КСк. кн. Алдръ Таріел. *Микеладзе*. Канд. (вак.). Сенакск.: I Отд.,

Г.-М. свѣтл. кн. Конст. Леван. *Дадіани*; II Отд., К.А. кн. Дм. Плат. *Цулукидзе*; III Отд., КСк. кн. Евген. Бежан. *Дгебуадзе*. Канд. къ Миров. Посред. Сенакск. уѣз., КР. кн. Таріель Алдр. *Дадіани*. Лечхумск.: I Отд., КСк. Дм. Бахут. *Бакрадзе* и II Отд., НС. Конст. Мих. *Габунія*. Канд. къ Миров. Посред. Лечхумск. уѣз., Пор. кн. Таріель Ростом. *Чиковани*.

УПРАВЛЕНИЕ ГОСУДАРСТВЕННЫМИ ИМУЩЕСТВАМИ. И. д. Управл., СС. Андр. Вас. *Лундишевъ*. Чиновн. особ. пор., НС. Рамазъ Елизб. *Саванели*. Уполном. по суд. дѣл. соприж. съ каз. интер., КСв. Игорь Ѳед. *Козаковъ*. Врем. и. д. Земл., неим. чина Григ. Дав. *Мардановъ*. Секр., ТтС. Сем. Ѳед. *Чарквіани*. Помощн. Секр., КР. Ив. Ег. *Гегидзе*. Лѣсничіе: Кутанск., Крп. Лѣсн. КСк. Алдръ Зураб. *Каргановъ*; Гурійск., Крп. Лѣсн. КСк. Алдръ Дав. *Мардановъ* и Шаропанск., Крп. Лѣсн. НС. Рост. Глахуов. *Кипіани*. Подлѣсничіе: Рачинск., КР. Ег. Ег. *Быковъ* и Вагдатск., неим. чина Ив. Афон. *Павловъ*.

Кутанскій Окружной Судъ.

Предс., Никл. Лаз. *Кайтмазовъ*. Тов. Предс., Пав. Петр. *Соколовъ*. Члены: Северинъ Никл. *Шиманскій*, Пав. Никл. *Райко*, Алдръ Апол. *Скальковскій*, Митрѣ. Андр. *Селитренниковъ*, Ив. Яв. *Оптовцевъ* и Лука Никл. *Асатиани*. Секр.-ри: Алдръ Ив. *Габаевъ* и Луарс. Герас. *Надирадзе*. Помощн.ки Секр.: кн. Конст. Никл. *Эристовъ*, Сумб. Лаз. *Корамьянцъ*, Георг. Лаз. *Квинцидзе*, Мих. Игн. *Родзевичъ* и Якинѣвъ Марк. *Канделаки*. Перев.-ки: Ромн. Никл. *Чипадзе* и Никл. Никл. *Кутателадзе*. Судеб. Пристава: Петръ Сем. *Ходжашивили* и Алдръ Никл. *Абдушелишвили*. Старш. Нотар., Никл. Виссар. *Гогоберидзе*. Судеб. Слѣд.-ли: Григ. Георг. *Гамрекеловъ* и Алдръ Ив. *Питиновъ* (и. д.).

Прокурорскій Надзоръ: Прокур. (вак.). Тов.-щи его: Никл. Ив. *Яковлевъ*, Алдръ Язон. *Малафьевъ* и кн. Никл. Вахт. *Орбеліани*. Секр., Ив. Филп. *Астаховъ*.

МИРОВАЯ УЧРЕЖДЕНІЯ: Въ Кутанскъ: Мир. Судья, Никл. Дав. *Гехтманъ*. Помощн.ки его: кн. Пав. Алдр. *Тумановъ*, втор. (вак.). Канд. на суд. долж., Никл. Вас. *Мисинъ*. Секр., Мелит. Алмас. *Гогоберидзе*. Перев. (онъ же Помощн. Секр.), Яцент. *Завадскій*. Судеб. Прист., Мих. Никл. *Кутателадзе*. Въ Уѣздѣ хъ: **Кутанскомъ**: Мир. Судья, Дав. Никл. *Бакрадзе*. Помощн. его, Мих. Афон. *Кикодзе*. Секр., Виссар. Ѳом. *Чарквіани*. Перев. (онъ же Помощн. Секр.), Степ. Юс. *Чариковъ*. Судеб. Прист., Сим. Самуил. *Гуринъ*. **Шаропанскомъ**: Мир. Судья, Юс. Сим. *Гзелиевъ*. Помощн. его, Моис. Афон. *Кикодзе*. Секр., Ив. Дав. *Чхидзе*. Перев. (онъ же Помощн. Секр.), *Абашидзе*. Судеб. Прист., Андрон. Григ. *Канделаки*. **Рачинскомъ**: Мир. Судья, Мих. Маргин. *Сергипутовскій*. Помощн.ки. его: кн. Дм. *Химшиевъ* и Орестъ Ант. *Ювжикъ-Компанейцъ*. Секр., Ив. Феликс. *Гасневскій*. Перев.-ки (они же Помощн. Секр.): Алдръ Мераб. *Абуладзе* и Дав. Георг. *Нануковъ*. Судеб. Пристава: Кондр. Луарс. *Клдишвили* и Алдръ *Цулукидзе*. **Лечхумскомъ**: Мир. Судья, Мих. Георг. *Кандратовичъ*. Помощн. его: Вас. Никл. *Абуладзе* и (завѣд. Сванетск. участ.) *Пфафъ*. Канд. на суд. долж., Викт. Павл. *Неводоскій*. Секр., кн. *Накашидзе*. Перев.-ки (они же Помощн. Секр.): Таріель *Гегечкори* и Сопромъ *Габичвадзе*. Судеб. Пристава: Ил. *Джа*

паридзе и Вас. Сем. *Хаджаевъ*. **Сенакскомъ**: Мир. Судья, Ив. Петр. *Беридзе*. Помощ-ки его: Георг. Никл. *Ингистовъ* и Вас. Андр. *Мревловъ*. Секр., Григ. Ег. *Асламазовъ*. Перев-ки (они же Помощн. Секр.): Юлонъ Беж. *Дгебуадзе* и двор. Несторъ Вахтаг. *Кавтарадзе*. Судеб. Пристава: Иос. Ив. *Габунія* и Алдръ Дав. *Габаевъ*. **Зугдидскомъ**: Мир. Судья, Никл. Вас. *Ждановъ*. Помощ-ки его: Ив. Сем. *Гзелиевъ* и Фрид. Август. *Енкенъ*. Секр., Констант. Сем. *Абашидзе*. Перев-ки они же Помощн. Секр. (*вак.*). Судеб. Пристава: Рост. Дав. *Татиевъ* и Алкс. Рост. *Борисовъ-Беридзе*. **Озургетскомъ**: Мир. Судья, Гавр. Богд. *Еджубовъ*. Помощ-ки его: Макс. Никт. *Чишовъ* и кн. Солм. Ив. *Леонидзе*. Секр., *Бельдишевскій*. Перев-ки (они же Помощн. Секр.): Ант. *Глонти* и Ивл. *Мамулашвили*. Судеб. Пристава: кн. Мелит. *Дордкипанидзе* и Григ. *Джакели*. **Поти**: Мир. Судья, *Бронницкій*. Канд. на суд. долж., Алдръ Ег. *Хатисовъ*. Судеб. Прист., Сем. Павл. *Квициридзе*. Перев., Евстат. Георг. *Тоселиани*. Въ Хонск. осов. мир. участ.: Помощ. Мир. Судья, Серг. Ишол. *Богословскій*. Канд. на суд. долж., Ив. Петр. *Джаіани*. Перев. (онъ же Помощн. Секр.), Ояроп. *Кутателадзе*. Судеб. Прист., Алдръ *Тохателовъ*. Въ Сачхерск. осов. мир. участ.: Помощн. Мир. Судья, Матв. Алкс. *Ахумовъ*. Канд. на суд. долж., Ос. Венет. *Рачкевичъ*. Перев. (онъ же Помощн. Секр.), Алдръ *Церетели*. Судеб. Прист., Самс. Таріел. *Каджая*. Нотариусы: въ Кутаисъ, Исид. *Габаевъ*; въ Уздахъ: Шаропанскомъ, Алдръ *Гарсевановъ*; Рачинскомъ, Спирд. *Двали*; въ г. Поти, Иос. Григ. *Мурадянцъ*; въ мѣст. Хони, Самс. Сим. *Кутателадзе*.

БАКИНСКАЯ ГУБЕРНІЯ.

Губернаторъ, состоящ. по Арм. пѣх. Г.-М. Дм. Сем. *Старосельскій*. При немъ Чинов-ки особ. поруч.: съ содержаніемъ: Старш., ГС. Вас. Вас. *Холмовскій* и Младш., (и д.) Никл. Никл. *Ефимовъ*; безъ содержанія: Старш., двор. Григ. Ив. *Мирзоевъ*; Младш., КА. Макар. Алкс. *Бардовскій*. **Канцелярія** Губернатора. Правит. Канц., НС. бар. Орестъ Феликс. *Де-Монфоръ*. Помощ-ки его: Старш., двор. кн. Иос. Ив. *Шаликовъ*; Младш., КР. Ив. Савел. *Дорошко*. Перев., КР. Нухъ-бекъ *Гусейнъ-бековъ*.

ГУБЕРНСКОЕ ПРАВЛЕНІЕ. В.-Губернат., СС. бар. Алдръ Юл. *Фондбергъ-Врюгенъ*. I-е Отд.: Совѣтн., СС. Сем. Ив. *Дорошенко*. Дѣлопроизв-ли: Старш., (и д.) двор. Куз. Наз. *Проскура*; Младш., ТтС. Альбер. Ив. *Фонъ-Варнэкъ*. II-е Отд.: Совѣтн., СС. Левъ Викт. *Пигулевскій*. Дѣлопроизв-ли: Старш., КА. Амбарц. Артем. *Юзбашевъ*; Младш., КА. Ив. Абрам. *Юдинъ*. **Строительное Отдѣленіе**: Губерн. Инж. (*вак.*). Помощ. его, Губерн. Арх., ТтС. Пав. Петр. *Зальскій*. Производ. работъ, КА. Никитр. Павл. *Твердохльбовъ*. Дѣлопроизв., (и д.) канц. служ. Зах. Месропов. *Аслановъ*. **Врачебное Отдѣленіе**: Губерн. Врачъ, (и д.) СС. Ив. Ил. *Щуцкій*. Помощн. его, СС. Ант. Зах. *Кастеллано*. Ветерин. Врачъ, Алдръ Петр. *Алмевъ*. Письмов., канц. служ. Сумб. Март. *Домовъ*. Вообще по Губернскому Правленію: Бухг., КА. Ил. Дан. *Райченко*. Регистр., ТтС. Мих. Никл. *Чечитовъ*. Экзек. и Приходорасх., ТтС. Вас. Алкс. *Кузьминъ*. Архив., КА. Констант. Никф. *Куклинъ*. И. д. Землем., ГС. Фод. Ив. *Островскій*. Перев., ТтС. Мирза-Бахишъ-бекъ *Джебраилъ-бековъ*.

УПРАВЛЕНІЕ ГОСУДАРСТВЕННЫМИ ИМУЩЕСТВАМИ. Управл.,

ДСС. Владм. Павл. *Ивановъ*. Уполномоч. по судеб. дѣл., НС. Левъ Евген. *Васильевъ*. Двен. Ревиз., КА. Конст. Никл. *Чачхяни*. Земл., КА. Матв. Степ. *Карлашевъ*. Секр., КА. Навасартъ Герас. *Малафьевъ*. Помощ. Секр., ТтС. Меграли-бекъ *Меликовъ*. Уездн. Лѣсничіе: Ленкоранск. Подлѣсн., неим. чина Павл. Никл. *Сергеевъ*. Шемахин. Двен., КСк. Викт. Конст. *Кравчинскій*. Кубинск. Двен., ТтС. Гавр. Артем. *Ишхановъ*.

ГУБЕРНСКОЕ ПО ПОСЕЛЯНСКИМЪ ДѢЛАМЪ ПРИСУТСТВИЕ, Преде., Бакинск. Губернаторъ, Г.-М. Дм. Сем. *Старосельскій*. Члены: СС. Станс. Ив. *Деспотъ-Зеновичъ*, Пк. Ив. Любим. *Фонъ-Вихманъ* и (на правахъ члена) Управ. Государ. Имущ. въ Бакинск. губ., ДСС. Владм. Павл. *Ивановъ*. Секр., НС. Алкс. Никнр. *Юрьевъ*. Перевод. (*вак*). Сост. при Губерн. Присутствіи: Канц-ты къ Мир. Посреди-мъ: ГС. Левъ Никл. *Оржицкой* и НС. Францъ Вас. *Лизеневичъ*. Прикомандированные къ Присутствію: канц. чинов. Петръ Андр. *Николенко-Сагарда* и канц. служит. Як. Осип. *Клюсень*. Мировые Посредники: 1-го Шемахинск. Отд.: канд. математич. наукъ Хач. Сарк. *Антоновъ*. При немъ Перев., ТтС. Иразабекъ *Мустафабековъ*. П-е Шемахинск. Отд.: СС. Эдуардъ Карл. *фонъ-Биллеръ*. При немъ Перев., ГС. Гейдаръ-бекъ *Наджарбековъ*. Геокчайск. Отд.: НС. Алдръ Ефим. *Аргангельскій*. При немъ Перев., канц. чинов. Иллар. Григ. *Мармарчевъ*. Джеватск. Отд.: Шт.-Кп. Евламп. Ив. *Старцевъ*. При немъ Перев., Ахмедъ *Эфендиевъ*. Ленкоранск. Отд.: Шт.-Рм. Іос. Сем. *Микаберидзе*. При немъ Перев., КСк. Мустафа-бекъ *Шахвердиевъ*.

УЕЗДНЫЯ УПРАВЛЕНІЯ: **Бакинское**. Уездн. Нач., КСв. Никл. Вас. *Марковъ*. Помощ. его, Маі. Испол. Никл. *Рогозинскій*. Секр., КСк. Пав. Петр. *Кадуцкій*. Бухг., КСк. Григ. Богдан. *Теръ-Ованесовъ*. Дѣлопроизв-ли: КСк. Владм. Ил. *Райченко*; ГС. Анаст. Петр. *Теръ-Араkelовъ*. Уезд. Врачъ, КСв. Дав. Ег. *Амировъ*. Перев-ки: допущ. къ канц. обяз. Ага-Баба-бекъ *Байрамъ-бековъ* и Мехти-бекъ *Зейналь-бековъ*. Город. и Полиц. Пристава: КА. Мих. Иллар. *Нетесовъ*; ТтС. Як. Герас. *Никитовъ*. Полиц. Надзир-ли: КР. Арт. Сем. *Бородянский*; КР. Як. Серг. *Маргуловъ*; урядн. *Басиль-Туғановъ*; (и. д.) ГС. Миръ-Садыкъ-бекъ *Талмихановъ*. Смотр. Тюрем. Замка, КСв. Никл. Вас. *Дубенскій*. Город. Врачъ, Лек. Ромуал. Стансл. *Латкевичъ*. Город. Арх. (*вак.*). **Шемахинское**. Уездн. Нач. (*вак.*). Помощ-ки его: Старш., ТтС. Алдръ Петр. *Нелюбинъ*; Младш., ГС. Вас. Никл. *Чаяловскій*. И. д. Секр., канд. правъ Мих. *Блявскій*. Бухг., КР. Никл. Данил. *Хмьльниковъ*. Дѣлопроизв-ли: ГС. Юзбашъ-бекъ *Атамалибековъ* и (и. д.) Агаси-бекъ *Амирхановъ*. Перев-ки: канц. служ.: Алдръ Межлом. *Меликъ-Шахназаровъ* и Алдръ Герас. *Вартановъ*. Город. Полиц. Пристава: Шт.-Кп. Ант. Виген. *Рудковскій* и (и. д.) неим. чина Мих. Исак. *Авшаровъ*. Помощ-ки ихъ: ТтС. Ибадулла-бекъ *Курбанъ-бековъ*; ТтС. Мехрали-бекъ *Атамалибековъ*; неим. чина Исаакъ Ив. *Теръ-Степановъ*. Смотр. Тюрем. Замка, КСк. Дм. Егор. *Тамановъ*. Город. Архит. (*вак.*). Город. Врачъ, КА. Станс. Матв. *Лисавичъ*. Уезд. Врачъ, КА. Артем. Тагверан. *Амасторъ*. **Геокчайское**. Уезд. Нач. (*вак.*). Помощ-ки его: Старш., КА. *Теръ-Маркосовъ*. Младш., ТтС. Никл. Игн. *Соколовскій*. Секр., ГС. Баба-бекъ *Авшаровъ*. Дѣлопроизв-ли: ГС. Гаджи-бекъ *Гаджибабабековъ*; ГС. Григ. Як. *Каспаровъ-Мармарчевъ*. Перев-ки: допущ. къ канц. обяз. Джангиръ-бекъ *Меликъ-*

Аллавердовъ; КСк. Сафаръ-али-бекъ *Меликовъ*. Ленкоранское. Уезд. Нач. Кп. Вас. Кузьм. *Лазичъ*. Помощ. его, Шт.-Кп. Пав. Петр. *Макаровъ*. Город. Полиц. Прист., ТтС. Конст. Матв. *Чаплицъ*. Помощ. его, ТтС. Джабаръ-бекъ *Везировъ*. Уезд. Врачъ, КСв. Алдръ Егор. *Васрамовъ*. Секр., ТтС. Матв. Степ. *Некрасовъ*. Двлопроизв-ли: канц. служ. Пав. Адам. *Навроцкий* и канц. служ. Никяр. Вас. *Черкасовъ*. Перев-ки: ГС. Мамедъ-Кули-бекъ *Зульфугаровъ* и канц. служ. Мирза-баба-бекъ *Фейзуллаевъ*. Смотр. Тюрем. Замка, ТтС. Карлъ Лавр. *Манкевичъ*. Кубинское. Уезд. Нач., КСв. Владисл. Ив. *Козляковский*. Помощ-ки его: Старш., Шт.-Кп. Пав. Ив. *Пезаревичъ*; Младш.: ТтС. Бада-бекъ *Гасанъ-бековъ*; (и д.) КСв. Ив. *Коломейцевъ*. Секр., ГС. Петръ Ѳом. *Красноузовъ*. Двлопроизв-ли: канц. служ-ли: Ант. Карл. *Кочмарихъ* и Пав. Степ. *Конторский*. Город. Полиц. Прист.: КСк. Серг. Степ. *Агаевъ* и (и д.) КР. Парф. Агапов. *Бьялевский*. Помощ-ки ихъ: Ппор. Мамедъ-Рагимъ-бекъ *Джафаръ-бековъ*, ГС. Дав. Дм. *Магаловъ*, КР. Азарій Ероф. *Ферштадтъ*. Перев-ки: КСк. Мирза-Мамедъ-Гасанъ-бекъ *Велиевъ* и допущ. къ канц. обяз. Ага-бекъ-бекъ-Мирза-Ибрагимъ-бекъ-оглы *Агаевъ*. Смотр. Тюрем. Замка, КА. Агафъ Григ. *Бьялевский*. Город. Архит., НС. Ив. Ив. *Щелуценко*. Город. Врачъ, Лек. Алдръ Ив. *Высоковъ*. Уезд. Врачъ, КСв. Никл. Прокоф. *Стицкевичъ*. Джебатовское. И. д. Уезд. Нач., Маі. Авдѣй Вас. *Кистиновъ*. Помощ-ки его: Старш., КА. Степ. Гавр. *Кавалевский*. Младш. (вак.). Секр., ТтС. Ахмедъ-бекъ *Гаджиевъ*. Двлопроизв-ли: ТтС. ЕѲм. Кондрат. *Подгорный*, канц. служ. Шахнаханъ-бекъ *Власовъ*. Перев-ки: канц. служ. Мирза-Фейзулла *Сафаровъ*, друг. (вак.). Сальянск. Полиц. Прист., КА. Ив. Данл. *Шаганиевъ*. Полиц. Коммис. Сальянск. рыбныхъ промысловъ, КА. Арт. Сем. *Ломизе*.

ЗЕМСКАЯ СТРАЖА БАКИНСКОЙ ГУБЕРНИИ. Инспект., Рм. Богд. Дм. *Меликъ-Шахназаровъ*. Дистан. Нач-ки: уездовъ: Бакинск., Шт.-Кп. Иенденеръ-бекъ *Наврозовъ*; Шемахинск., Кр. Шихъ-Али-бекъ *Аллахъ-Кули-бекъ-оглы*; Кубинск., Пр. *Шемановъ*; Геокчайск., Ппор. Абдулъ-Али-бекъ *Курбанбековъ*; Ленкоранск., Пр. *Багатурбековъ*.

Коммисаръ на персидской границѣ для разбора пограничн. претензій, (и д.) Пнк. Ив. Алекс. *Ограновичъ*.

Бакинскій Окружный Судъ.

Преде., ДСС. Андр. Григ. *Лисовскій*. Тов. его, Арк. Алекс. *Куницынъ*. Члены: Мих. Арсен. *Измайловъ*, Ант. Игн. *Околовичъ*, Дм. Ив. *Маслюковъ*, Вас. Вас. *Болдыревъ*, кн. Мих. Алдр. *Накашидзе* и Густ. Вас. *Мицкевичъ*. Секр-ри: ТтС. Алдръ Григ. *Буличъ* и канд. правъ Никл. Конст. *Куклинъ*. Помощ-ки Секр-рей: КА. Феликсъ Ос. *Мишевскій*, КСк. Алдръ Дм. *Зотиковъ*, канд. правъ Никл. Дм. *Кафатовъ*, канц. служ. Конст. Мих. *Васильевъ*, пят. (вак.). Перев-ки: ТтС-ки: Мамедъ-Али-бекъ *Сабиевъ* и Мамедъ-Али-бекъ *Кули-Бековъ*. Судеб. Пристава: ГС. Джебаръ-бекъ *Ханларовъ* и (и д.) канц. служ. Владм. Ив. *Мачинскій*. Сост. при Окруж. Судѣ Судеб. Слѣд-ли: КСк. НеѲ. Льв. *Пигулевскій*, втор. (вак.). Канд. на суд. долж. при Окруж. Судѣ безъ содерж., КСк. Авакъ Христо. *Вартановъ*. И. д. Перев-въ при Судеб. Слѣдов-хъ: ГС. Забрали-бекъ *Насыръ-Бековъ* и канц. служ. Баба-бекъ *Мехмандаровъ*. Старш. Нотар. при Окруж. Судѣ, НС. Калисть Алдр. *Компанскій*.

Прокурорскій Надзоръ: Прокур., К.А. Бор. Ив. *Бартеневъ*. Тов-щи его: ГС-ри: Владм. Порф. *Гудимъ-Левковичъ*, Никл. Виссар. *Чичинадзе* и Никл. Адлр. *Кличъ*. Секр. Канц. Прок., КСк. Наги-бекъ *Межмандаровъ*. Канд. на суд. долж. безъ содерж., д. студ. Руст. Ив. *Ламевъ*.

МИРОВЫЕ ОТДѢЛЫ: **Вакисскій:** Мир. Судья, КСк. Христо. Ил. *Канановъ*. Помощ-ки его: КСк. Адлръ Дм. *Асламазовъ* и д. студ. Алкс. Адлр. *Федотовъ-Человскій*. Канд. на суд. долж., ГС. Богд. Моис. *Долухановъ*. Судеб. Пристава: КР. Ив. Степ. *Терещенко* и канц. служ. Петръ Игн. *Соколовскій*. **Шемахинскій:** Мир. Судья, д. студ. Пав. Андр. *Бабинъ*. Помощ-ки его: НС. Адлръ Никл. *Безмяновъ*, К.А. Аветъ Богд. *Авшаровъ* и ТтС. Никл. Вас. *Троикій-Семитовичъ*. Канд. на суд. долж., Иос. Беглар. *Меликъ-Бегларовъ*. Судеб. Пристава: ГС. Ег. Степ. *Тумановъ* и КР. Джанг. Меджлум. *Шахназаровъ*. **Кубинскій:** Мир. Судья, ТтС. Адлръ Ег. *Кутаевъ*. Помощ-ки его: КСк. Владм. Ив. *Нейкиръ*, д. студ. Иос. Фёд. *Нивинскій* и Григ. Вас. *Костуновъ*, ГС. Иллар. Ив. *Лясковскій*. Канд. на суд. долж., д. студ. Никл. Ян. *Теръ-Тумасовъ*. Судеб. Пристава: ТтС. Фёд. Петр. *Юдинъ* и КСк. Абасъ-бекъ *Ахвердовъ*. **Геокчайскій:** Мир. Судья, ТтС. Гавр. Ос. *Гвиниевъ*. Помощ-ки его: ТтС. Абасъ-Кули-бекъ *Сафиевъ* и ГС. Конст. Дм. *Грушевскій*. Канд. на суд. долж., К.А. Викт. Никл. *Безмяновъ*. Судеб. Пристава: КСк. Ян. Артем. *Власовъ* и КР. Конст. Ив. *Поповъ*. **Джеватскій:** Мир. Судья, ГС. Евр. Ив. *Нагорскій*. Помощ-ки его: ТтС. Макей Вас. *Ефимовъ* и д. студ. Никл. Зураб. *Шаншиевъ*. Судеб. Пристава: Джафаръ-Кули-бекъ *Курбанъ-бековъ* и КР. Дм. Никл. *Виноградовъ*. **Ленкоранскій:** Мир. Судья, ГС. Алкс. Евграф. *Трусозъ*. Помощ-ки его: НС. Ян. Иос. *Войтеховъ* и КСк. Никл. Фидим. *Романовъ*. Суд. Пристава: ТтС. Мирза-Баба-бекъ *Назаровъ* и канц. служ. Григ. Солм. *Вардзеловъ*.

ЕЛИСАВЕТОЛЬСКАЯ ГУБЕРНІЯ.

Губернаторъ, ДСС. Фокіонъ Евстаф. *Булатовъ*.

Канцелярія Губернатора: Прав. Канц., КСк. Дм. Ромн. *Горошко*. Помощн. его, КСк. Бор. Бор. *Фишеръ*. Перев., нем. чина Мамедъ-бекъ *Могбалиевъ*. Чинов-ки особ. пор.: Старш. (вак.); Младш.: ТтС. Ив. Адлр. *Виноградовъ* и нем. чина Адлръ Иос. *Мирзозъ*.

ГУБЕРНСКОЕ ПРАВЛЕНІЕ. В. Губерн., ДСС. кн. Вахтан. Гурам. *Гурамовъ*. Инд. Совѣтн. 1-го Отд., ТтС. Петръ Алкс. *Крыловъ*. Совѣтн. 2-го Отд., КСк. Кирилъ Панфил. *Панченко*. Двлопр-ли: Старш., ТтС. Вас. Іоаким. *Тетюикій*; Младш.: ТтС-ник Пав. Степ. *Кричинскій* и Даніель Моис. *Теръ-Лукасовъ*, КР. Адлръ Теймураз. *Меликъ-Бегларовъ*. Бухг., К.А. Ив. Адлр. *Алейниковъ*. Эвзек. (онъ же Приходорасх.), ТтС. Титъ Петр. *Петровъ*. Регистр., КСк. Мих. Павл. *Тарановъ*. Перев., ТтС. Григ. Герас. *Сардаровъ*. Архив., ТтС. Саркисъ-бекъ *Меликъ-Мнацакановъ*. Землем., нем. чина Вас. Георг. *Симоновъ*. По Строительному Отдѣленію: Губ. Инж., Воен. Инж. Кн. Ив. Ос. *Когмовицкій*. Помощн. его (онъ же Губ. Архит.), НС. Игн. Ив. *Кржишталовичъ*. Производ. работъ, Инж. Шпор. Ег. Дм. *Прокофьевъ*. Двлопр-вав., КСк. Никл. Ипат. *Ольховскій*. По Врачебному Отдѣленію: И. д. Губ. Врача, КСв. Гавр. Богд. *Теръ-Асатуровъ*. Помощн. его, КСв. Ян. Адлр.

Клементовъ. Ветерин. Врачъ, НС. Болесл. Игн. *Шимкевичъ*. Письмов., ГС. Андр. Як. *Войдманъ*.

УПРАВЛЕНИЕ ГОСУДАРСТВЕННЫМИ ИМУЩЕСТВАМИ. Управл., СС-Конст. Никл. *Семеновъ*. И. д. Уполн. по судебн. дѣл. сопряжен. съ казен. интерес., ТтС. Никл. Павл. *Бежанбековъ*. Львн. Ревиз., КСв. Рост. Зах. *Каргановъ*. Земл., ТтС. Владл. Игн. *Талыко*. Секр., КА. Ив.-Сем. *Балаясий*. Помощн. его, (и. д.) ГС. Сем. Герас. *Бабакевьяницъ*. Мвстныя Львничіе: Елисаветпольск., Шт.-Кп. Абрамъ Ив. *Меликовъ*; Заугезурск., Пор. Пав. Ив. *Агасаровъ*; Шушинск., (и. д.) Шт.-Кп. Никл. Ег. *Иноземцевъ*; Завѣд. Нухинск., неим. чина Іоанесъ Іос. *Камсараканъ*; Делижанск., НС. Робертъ Кард. *Раакъ*. Подлѣн.: Шамшадильск., ГС. Владим. Вас. *Дерябинъ*; Самухек., Пор. Іос. Исаак. *Пирумозъ*.

ГУБЕРНСКОЕ ПО ПОСЕЛЯНСКИМЪ ДѢЛАМЪ ПРИСУТСТВИЕ. Преде., Губернаторъ. Члены: СС-ки: Никл. Льв. *Дункель-Веллингъ* и Петръ Франц. *фонъ-Воицкій*, КСв. Оед. Григ. *Запольскій*. Секр., КА. Владим. Феликс. *Трипольскій*. Перев., КСк. Ираза-бекъ *Садыкъ-бековъ*. Миров. Посредники по Оудѣламъ: Елисаветпольск.: Шт.-Кп. Евген. Павл. *Писаренко*. Перев., Мамедъ-бекъ *Гаджи-бековъ*. 1-му Казахск.: КА. Оед. Ив. *Гонзаль*. Перев., КР. Садыкъ-бекъ *Султановъ*. 2-му Казахск., НС. Бор. Алдр. *Елфимовъ*. Перев., Рустамъ-бекъ *Садыкъ-бековъ*. 1-му Шушинск.: Пнк. Конст. Ив. *Прохоровъ*. Перев., КСк. Иерафилъ-бекъ *Калантаровъ*. 2-му Шушинск.: КСв. Алдръ Ив. *Яковлевъ*. Перев., ГС. Арютинъ *Теръ-Крикоровъ*. Нухинск.: Шт.-Кп. Валер. Павл. *Радзеришинъ*. Перев., КСк. Мих. *Бекъ-Асрибековъ*. Заугезурск.: КА. Мих. Дан. *Райченко*. Перев., Мирза-Керимъ *Гаджіевъ*. Канд-ты къ Мир. Посредн.: КСк. Игн. Петр. *Щербининъ*, КР. Дм. Вас. *Асанидзе* и неим. чина Ягья-бекъ *Тауровъ*.

ЕЛИСАВЕТПОЛЬСКАЯ ГОРОДСКАЯ ПОЛИЦИЯ. Полицим., Пнк. Владим. Тимоф. *Былинскій*. Пристава: 1-й ч. (вак.); 2-й ч., Пр. Исмаилъ-бекъ *Азасибековъ*. Помощн. Полиц. Прист., Алдръ Мих. *Энгель*. И. д. Помощн. Прист-въ: ГС-ри: Бегляръ Джанбек. *Балуговъ* и Минасъ-бекъ *Камсараканъ*, неим. чина Вас. Степ. *Евиевъ*. И. д. Письмов., ТтС. Пав. Ив. *Темниковъ*. И. д. Помощн. Письмов., КР. Бегляръ Гаврил. *Вартапетовъ*. И. д. Бухг., неим. чина Сем. Петр. *Протопоповъ*. И. д. Перев., Джавадъ-бекъ *Меликъ-Шагназаровъ*. Смотр. Тюремн. Замка (вак.). Базари. Смотр., неим. чина Аветисъ Минаев. *Насибовъ*.

УЪЗДНЫЯ УПРАВЛЕНІЯ. Елисаветпольское: Увзди. Нач. (вак.). Помощ-ки его: Старш., КА. Никл. Петр. *Ишачевъ*; Младш., Пор. Герм. Алдр. *Биршертъ*. Секр., КР. Автанд. Степ. *Ходжаевъ*. Дѣлопр-ли: КР. Мих. Як. *Газаръ-бековъ* и (и. д.) неим. чина Арс. Ив. *Крутиковъ*. Перев-ки: неим. чина Ив. Артем. *Асиловъ* и (и. д.) Ахмедъ-бекъ *Алибековъ*. Самухек. Прист., КА. Ив. Ульян. *Грушецкій*. Помощн. его, (и. д.) неим. чина Муса-бекъ *Зейналь-Абдинъ-бековъ*. Елисаветпольск. Увзди. Врачъ, КСв. Минай. Абрам. *Демуровъ*. Нач-ки Земск. Стр.: Шт.-Кп. Гаджи-бекъ *Ибраимъ-бековъ* и Пр. Бала-бекъ *Сафи-Кюртскій*. Шушинское: Увзди. Нач., НС. Акимъ Павл. *Шанъ-Гирей*. Помощ-ки его: Старш., НС. Петръ Денис. *Ильютинъ*; Младш., Пор. Андрианъ Дм. *Трироговъ*. Полиц. Пристава: Пр. Сай-бекъ *Даниэль-бековъ* и КР. Никл. Макс. *Никитинъ*. Помощ-ки ихъ: ТтС-ки: Талибъ-бекъ *Везировъ* и

Амбарц. Арютюн. Сулеймановъ, КСк. Емед. Леонт. Цыловальниковъ и Пор. Зейналь-Абдинъ-бекъ Рафибековъ. Секр., КА. Амбарц. Апрегов. Саруханъ-бековъ. Дѣлопр-ли: ТтС-ки: Ага-Балаев. Лялябековъ и Алдръ Аветис. Теръ-Саркисовъ. Бухг., КР. Ос. Мыгран. Исагулиевъ. Перев-ки: КСк. Мих. Бекъ-Агаевъ, ГС. Ага-бекъ Меликъ-Мурзахановъ и Пр. Гасанъ-бекъ Мамедовъ. Смотр. Тюремн. Замка, Петр. Степ. Посоховъ. Уѣздн. Врачъ, нем. чина Францъ Ив. Хоцятовскій. Город. Врачъ, КА. Моис. Аслан. Атабековъ. И. д. Город. Архит., нем. чина Никл. Андр. Романовскій. Дистанц. Нач-ки (вак.). Нухинское: Уѣздн. Нач. (вак.). Помощ-ки его: Старш., НС. Бахшиъ-бекъ Асрибековъ; Младш., Пор. Карап. Серг. Антоновъ. Пристава: 1-й ч., ГС. Солм. Захар. Зандукели; 2-й ч., КА. Сулейманъ-бекъ Амирджановъ. Секр., ТтС. Дав. Ив. Саркисовъ. Бухг., КР. Юс. Бекъ-Меликъ-Алахвердовъ. Дѣлопр-ли: ТтС. Мусаель-бекъ Меликъ-Алахвердовъ и (и. д.) Арютюнъ-бекъ Теръ-Ованесовъ. Помощ-ки Прист.: 1-й ч. (вак.); 2-й ч.: Мамедъ-Ага Азмедъ-Ага-оглы и Ширинъ-бекъ Азмедъ-Ага-оглы. Арешк. Прист., КА. Афан. Викент. Янукевичъ. Помощн. его, Касубъ-бекъ Агаевъ. Перев-ки: ГС. Мажлумъ-бекъ Меликъ-Алахвердовъ, нем. чина Касумъ-бекъ Наби-бековъ и Ширали-бекъ Амирджановъ. Смотр. Тюремн. Замка, ТтС. Вас. Игнатовичъ. Дистанц. Нач-ки Земск. Стражи: 1-й дист., Пор. Махмудъ-Ага Гаджи-Ганджанбековъ; 2-й дист., Кр. Мамедъ-Гасанъ-Ага Могбали-Ага-оглы-Бадыръ-бековъ. Уѣздн. Врачъ, НС. Георг. Мих. Сараджевъ. Город. Врачъ, КСв. Андр. Афан. Стратоновичъ. И. д. Город. Архит., Конст. Ив. Матюховъ. Казахское: Уѣздн. Нач., Ппк. Андр. Тимоф. Бьлокриницкій. Помощ-ки его: Старш., Шт.Кп. Мих. Никл. Пурцладзе; Младш., КА. Усейнъ-бекъ Исрафилъ-бековъ. Секр., КА. Никт. Давид. Мирзоевъ. Дѣлопр-ли: КР. Марваръ Ив. Теръ-Иоанесовъ и нем. чина Бронфельдъ. И. д. Перев.: нем. чина: Мансуръ-Ага Гаибовъ и Мирза-Гаджи-бала Мамедовъ. Дистанц. Нач. Земск. Стражи, Ппк. Эюбъ-Ага Мурадовъ. Уѣздн. Врачъ, КА. Вас. Давид. Теръ-Давидовъ. И. д. Смотр. Тюремн. Замка, Ппор. Исмаилъ-Ага Мурадовъ. Запгезурское: Уѣздн. Нач., КА. Джевадъ Як. Арютюновъ. Помощ-ки его: Старш., Хорунж. Алдръ Макар. Кособруховъ; Младш., Пор. Сулейманъ-бекъ Рустамъ-бековъ. Секр., ТтС. Никт. Абрам. Меликъ-Гайказовъ. Дѣлопр-ли: ТтС. Алишъ-бекъ Насиръ-бековъ и КР. Ив. Герас. Теръ-Газаровъ. Перев-ки: КСк-ри: Даниель Ярослав. Паронянцъ и Мехти-бекъ Курбанъ-бековъ. И. д. Смотр. Тюремн. Замка, нем. чина Никл. бекъ Меликъ-Гусейновъ.

Елисаветпольскій Окружный Судъ.

Предс., КСв. Ив. Лавр. Павловичъ. Тов. его, СС. Никл. Алдр. Бороздинъ. Члены: ТтС. Евген. Алдр. Федоровъ; ГС. Сем. Ив. Еленинъ; ТтС-ки: Никл. Дм. Блаватскій, Афан. Алдр. Лидовъ и Ил. Серг. Крашенинниковъ; КА. Ив. Ег. Исаковъ (изъ меж. чиновн.); ТтС. Ага-бекъ Андр. Калантаровъ. Старш. Нотар., СС. Ив. Исаев. Мираковъ.

Прокурорскій Надзоръ: Прокур., Петръ Юл. Янкъ. Тов-щи его: Никл. Владм. Костенскій; Вас. Ефрем. Старосивильскій и КСк. Як. Ив. Крамаренко. Секр-ри Окруж. Суда: ТтС. Моис. Як. Бекзадовъ и КА. Никл. Назар. Меликовъ. Секр. Прокур., Владм. Ефрем. Старосивильскій. Судеб. Пристава: НС. Сем. Зураб. Зурабовъ и КА. Конст. Франц. Менжинскій. Помощ-ки

Секр.: Пр. Шамирь-бекъ *Шахмурадовъ*; ТтС. Март. Серг. *Теръ-Азарьевъ*; КА. Темуръ-бекъ *Меликъ-Минайкановъ*; КСк-ри: Мушеговъ Серг. *Теръ-Азарьевъ* и Сарк. *Бекъ-Ишхановъ*. Перев-ки Суда: Джанъ-бекъ *Меликъ-Шахназаровъ* и Махмедъ-Керимъ-бекъ *Эфендиевъ*. Судеб. Слѣдов-ли: Никл. Андр. *Калантаровъ* и ТтС. Гавр. Ив. *Еджубовъ*. Перев-ки ихъ: Мехти-бекъ *Шихалибековъ* и Юс. бекъ *Меликъ-Осиповъ*.

МИРОВЫЕ ОТДѢЛЫ. Елисаветпольск.: Городской: Мир. Судья, Вас. Ив. *Троицкій*. Помощн. Мир. Судья, Адлръ Ив. *Пиоттухъ*. Канд. на суд. долж., Цезар. Варюл. *Мосвячъ*. Секр., НС. Ив. Калустов. *Маниконовъ*. Судеб. Прист., ТтС. Адлръ Зах. *Давришевъ*. Помощн. Секр., неим. чина Усубъ-бекъ *Усубъ-бековъ*. Увѣдн. Мир. Судья, ТтС. Петръ Павл. *Гинтовтъ*. Помощн. его, ГС. Мих. Севаст. *Ермолаевъ*. Канд. на суд. долж., Серг. Никт. *Галумовъ*. Секр., КР. Маркаръ Серг. *Теръ-Азарьевъ*. И. д. Судеб. Прист., КСк. Меджлумъ-бекъ Наримацъ-беков. *Меликъ-Шахназаровъ*. Помощн. Секр., (онъ же Перев.), неим. чина Аршакъ Сем. *Адибековъ*. **Шушинск.:** Мир. Судья, Адлръ Петр. *Назимовъ*. Помощн-ки его: Вас. Терен. *Лебединскій*. Агмедъ-Ага *Векиловъ*, Ант. Адлр. *Ционлинскій* (завѣд. Агдамск. мир. уч.), Канд. на суд. долж., Исмаиль-бекъ Аббасъ-беков. *Ахундовъ*; ТтС. Серг. Ромн. *Газиевъ*. Секр., ТтС. Мих. Герас. *Теръ-Акоповъ*. Судеб. Пр-ва: ТтС. Ив. Григ. *Оганесовъ*; ГС. Айрапетъ Амбарц. *Теръ-Акоповъ*, Карлъ Ив. *Землицкій*. Помощн. Секр., Никл. Юс. *Нерсесовъ*. И. д. Помощн. Секр., Шамирь Арустам. *Бекназаровъ*. **Нухинск.:** Мир. Судья, КСк. Юс. Иларіон. *Трескинскій*. Помощн. его, Никл. Игнат. *Гульбинскій*. Канд. на суд. долж., КСк. Адлръ Петр. *Смирновъ*. Секр. Мир. Отд., ТтС. Мих. Гавр. *Милянскій*. **Казахск.:** Мир. Судья, Нерс. Аслан. *Атабековъ*. Помощн. его (для производ. слѣдствій въ Казах. уч.), КСк. Ив. Петр. *Лакшинъ*. Секр., КСк. Ант. Вас. *Козловскій*. Судеб. Прист., неим. чина Ахмедъ-Ага *Эфендиевъ*. И. д. Секр. (онъ же Перев.), ГС. Арт. Павл. *Теръ-Егизаровъ*. **Шаяшадильск. участ.:** Завѣд. Миров. участ., КСк. Януарій Мих. *Шостаковский*. Канд. на суд. долж., д. студ. Конст. Оом. *Бакрадзе*. Судеб. Прист., КСк. Арт. Як. *Бекзадовъ*. Помощн. Секр. (онъ же Перев.), неим. чина Арт. Авак. *Меликъ-Аваловъ*. **Зангезурск.:** Мир. Судья, Витольдъ Франц. *Бальвичъ-Яворскій*. Помощн-ки его: Христовъ. Анкар. *Теръ-Сааковъ* (для слѣдствій по Зангезур. уч.), Вас. Оед. *Курдюмовъ* (завѣд. особ. Мигринскимъ уч.). Канд. на суд. долж., Артемъ бекъ *Юзбашевъ* (для слѣдствій по Мигринск. уч.). Секр., Даниель Рустам. *Паронянцъ*. Помощн-ки его: Мих. Алибек. *Тархановъ* (при Мигринск. мир. уч.). вак. Судеб. Пр-ва: Манучаръ Артем. *Меликъ-Гусейновъ*, Абдулла-бекъ *Агасъ* (при Мигрин. мир. уч.). **Агдамск. участ.:** Завѣд. уч., Помощн. Шушинск. Мир. Судья, Ант. Адлр. *Ционлинскій*. Помощн. Секр., неим. чина Никл. Осип. *Нерсесовъ*. Судеб. Прист., неим. чина Карлъ Ив. *Землицкій*. Слѣдов-ли: Помощн. Мир. судья Ахмедъ-Ага *Векиловъ*. Канд. на суд. долж., Исмаиль-бекъ *Ахундовъ*. Канд. на суд. долж., Серг. Ромн. *Газиевъ* (прикомандир. изъ Елисавет. Окруж. Суда). **Тертерек. участ.:** Завѣд. участ., ГС. Григ. Мин. *Хаспабовъ*. Канд. на суд. долж., д. студ. Никл. Львов. *Атабековъ*. Судеб. Прист., КА. Карам. Ег. *Канчели*. Помощн. Секр. (онъ же Перев.), ГС. Джумшудъ-бекъ *Меликъ-Бегларовъ*. **Вумск. участ.:** Завѣд. участ. на прав. мир. суд., Помощн. Нухинск. мир. судья, КА. Серг. Никт.

Саркисовъ. И. д. Судеб. Прист., КР. Алдръ Дав. *Теръ-Аветисовъ*. И. д. Помощн. Секр., Ованесъ *Рустамовъ*. Слѣдов-ли: Помощн. Нухинск. мир. судьи, КСк. кн. Евст. Мих. *Магаловъ*. Канд. на суд. долж., *Гамрекеловъ*.

ЭРИВАНСКАЯ ГУБЕРНІЯ.

Губернаторъ, Г.-М. Мих. Ив. *Рославлевъ*. Канцелярія: Прав. Канц., КА. Павл. Никл. *Квартано*. Помощн. его, ГС. Оед. Ив. *Юнкисъ*. Чинов-ки особ. пор.: съ жалов.: Старш., КСв. Ил. Панкр. *Длужанскій* и Младш. (вак.); безъ жалов.: Старш., КР. Панахъ-Ханъ *Сулейманъ-Ханъ-оглы* и Младш., Джафаръ-Ханъ *Паши-Ханъ-оглы*. Перев., КСк. Мирза-Мамедъ *Мушиевъ*.

ГУБЕРНСКОЕ ПРАВЛЕНИЕ. В.-Губерн., СС. Валер. Афан. *Чеховскій*. Совѣтники: СС. Алдръ Алдр. *Навроцкій* и КСв. Вас. Ив. *Чемесовъ*. Дѣло-произв-ли: Старш., КР. Тридаты Степ. *Вартановъ*; Младш.: КСк. Дм. Алдр. *Поляковъ*, ГС. Шалико Пирум. *Пирумовъ*, ГС. Алдръ Григ. *Писарскій*. Бухг., КА. Степ. Спирд. *Петриковецъ*. Экзек., онъ же Приходорасх. (вак.). Регистр., КСк. Мельк. Каспар. *Меликъ-Акоповъ*. Перев., КР. Мирза-Багиръ *Казиевъ*. Архив., КА. Исаакъ Арт. *Ходжанатовъ*. Земл., КР. Владм. Эдуард. *Вагнеръ*. Строительн. Отдѣл.: Губ. Инж., Кп. Алкс. Павл. *Воронцовъ-Вельяминовъ*. Помощн. его, Губ. Арх., НС. Евген. Капитон. *Богушевичъ*. Произв. раб., Кп. Мих. Август. *Фонъ-деръ-Нонне*. Дѣлопр., КСк. Мехти-бекъ *Султановъ*. Врачебн. Отд.: Губ. Врачъ, СС. Викт. Казим. *Лукевичъ*. Помощн. его, КСв. Евген. Оед. *Бургартъ*. Ветер. Врачъ, НС. Як. Ив. *Андриѣвскій*. Письмов., нем. чина Апол. Алдр. *Чуприковъ*.

УПРАВЛЕНИЕ ГОСУДАРСТВЕННЫМИ ИМУЩЕСТВАМИ. Управл., СС. Алдръ Петр. *Георгиевскій*. Уполномоч. по судеб. дѣл. сопряжен. съ казен. интересомъ, НС. Генр. Мих. *Рымайло*. Львн. Ревиз., Кп. Фабіанъ Карл. *Тизенгаузенъ*. Землем., КА. Никл. Оед. *Истоминъ*. Секр., КСк. Ахмедъ-бекъ *Миръ-Багиръ*. Помощн. его, ГС. Петр. Дм. *Александровъ*. Львнич.: Эриванск., ТтС. Алдръ Ив. *Еджубовъ*; Александропольск., НС. Мих. Алдр. *фонъ-деръ-Паленъ*; Дарачичагск., Шт.-Кп. Вас. Денис. *Перепелкинъ*; Нахичеванск. Подлѣн., КР. Лаврен. Конст. *Губаревъ*.

ГУБЕРНСКОЕ ПО ПОСЕЛЯНСКИМЪ ДѢЛАМЪ ПРИСУТСТВИЕ. Члены: НС. Леонъ Осип. *Витовскій*; Маі. Георг. Мартин. *Шелковниковъ*. Секр., КА. Исмаилъ-бекъ *Казиевъ*. Перев., Агаджанъ *Галачевъ*. Миров. Посред-ки: Эриванск. Отд., нем. чина Вас. Дав. *Елизаровъ*. 1-го Эчміадзинск. Отд., Пор. Пл. Христо. *Мамазовъ*. 2-го Эчміадзинск. Отд., Никл. Степ. *Сургуновъ*. 1-го Нахичеванск. Отд., Пор. Спирид. Матв. *Меликъ-Агамаловъ*. 2-го Нахичеванск. Отд., Мих. Ив. *Михайловъ*. 3-го Нахичеванск. Отд., НС. Ег. Калуст. *Меликъ-Мурадовъ*.

ГОРОДСКАЯ ПОЛИЦІЯ. И. д. Полиційм., Шт.-Кп. Карам. Ив. *Самвеловъ*. Пристава: ТтС. Юс. Андр. *Теръ-Маруковъ*, (и. д.) ГС. Бала-бекъ *Меликъ-Капрановъ*. Письмов., (врем. и. д.) Фад. Степ. *Таганосовъ*. Бухг., ТтС. Рост. Осип. *Алтуновъ*.

УѢЗДНЫЯ УПРАВЛЕНІЯ: Эриванское. Уѣзди. Нач., Кп. Вас. Езпак. *Камсараканъ*. Помощ-ки его: Старш., КР. Валер. Никл. *Шагубатовъ*; Младш., нем. чина Вагарш. Ив. *Шахатуновъ*. И. д. Секр., КР. Алдръ Оед. *Суво-*

ровъ. Уъздн. Врачъ (вак.). Александрапольское. Уъздн. Нач., СС. Дав. Зах. Чачиковъ. Помощ-ки его: Старш., КА. Алекс. Владм. Суминъ. Младш., Ппор. Мих. Як. Ивановъ. Секр., КСк. Кипр. Земелотуло. Лекаръ, Гавр. Як. Теръ-Иоаннесянцъ. Новобаязетское. И. д. Уъзд. Нач., КСк. Конст. Дм. Силичъ. Помощн. его (вак.). Секр., ТтС. Никл. Як. Пауль. Каравансарайск. Полиц. Прист., НС. Марукъ Андр. Теръ-Маруковъ. Врачъ, НС. Дм. Ив. Волковъ. Эчмиадзинское. Уъзд. Нач., КА. Ег. Фад. Ханъ-Азовъ. Помощ-ки его: Старш., КА. Франц. Викт. Останевичъ и Младш., КР. Никл. Вас. Вайсерманъ. И. д. Секр., нем. чина Соболевъ. Уъзд. Врачъ, Теръ-Минасовъ. Нахичеванское. И. д. Уъзд. Нач., КСк. Мих. Степ. Авдаковъ. Помощ-ки его: Старш., КА. Зах. Прох. Цыганковъ; Младш., Пор. Моис. Минаев. Аракеловъ. Секр., КСк. Бадалъ Меликъ-Эйнатовъ. Врачъ, НС. Эдуар. Ив. Мацъ. Ордубатск. Полиц. Прист., КА. Ос. Мих. Квинто. Пристава надъ кочующими курдами: въ уъздахъ: Эчмиадзинскомъ, ТтС. Ег. Гавр. Меликъ-Оганджановъ; въ Эриванскомъ, Кр. Гасанъ-Ага Султановъ.

ЗЕМСКАЯ СТРАЖА ЭРИВАНСКОЙ ГУБЕРНИИ. И. д. Инспект. Земск. Стражи, Ппк. Ив. Вас. Хозловъ. Дистанц. Нач-ки уъздовъ: Эчмиадзинск., Пр. Наджафъ-Кули-бекъ Султановъ; Александрапольск., Пр. Гусейнъ-ханъ; Нахичеванск., Пр. Кяримъ-Султанъ Кенгерличскій; Новобаязетск., Пр. Шихилинскій и Эриванск., Шт.-Гп. Амиржановъ.

Эриванскій Окружный Судъ.

Предсѣд., Карам. Исаак. Меликъ-Агамаловъ. Тов. Предсѣд., Алдръ Мих. Малиновскій. Члены: Серг. Дм. Сивеловъ, Апол. Макс. Павловъ, Эмман. Фед. Бургартъ, Ив. Максим. Булатниковъ, Аркад. Як. Метельскій, Конст. Зах. Шапошиниковъ. Межев. членъ Суда, Аветъ Макар. Ерзинковъ. Секр-ри: Тимо. Никл. Макаровъ, Власив. Степ. Теръ-Иоаннесянцъ.

Прокурорскій Надзоръ. Прокур., Никл. Павл. Смиттенъ. Тов-щи его: Анектъ Вас. Якубенко, Петръ Роберт. Трувеллеръ и Фед. Сем. Куксинъ. Секр. при Прокур., Алдръ Егор. Гавриленко.

МИРОВЫЯ УЧРЕЖДЕНІЯ. Въ г. Эривани: Мир. Судья, Карлъ Карл. Шонъ. Въ уъздахъ: Эриванскомъ: Мир. Судья, Пав. Леонар. Войничъ-Сяноженскій; Нахичеванскомъ: Мир. Судья, Ив. Зах. Егiazаровъ; Александрапольскомъ: Вас. Матв. Карпенко-Логвиновъ; Эчмиадзинскомъ: Мир. Сулья, Никл. Вячесл. Манасеинъ. Помощн. его, КА. Ив. Петр. Багатуровъ. Секр., ГС. Алдръ Гавр. Гавриловъ. Помощн. его, ГС. Никл. Навѣр. Теръ-Антоновъ. Судебн. Прист., Агадж. Григ. Меликъ-Каракозовъ. Новобаязетскомъ: Мир. Судья, Кирилъ Сем. Можневскій. Секр., Степ. Аким. Шполянскій. Судебн. Прист., Никл. Алдр. Двалиевъ и Джянъ-Багишъ-Бекъ-Хамо-Ага-оглы Кясаманскій. Помощ-ки Секр.: Алашъ-бекъ Агаджиковъ и Никл. Пирум. Пирумовъ. Помощ-ки Миров. Суд., завѣдыв. особ. Миров. участ. на прав. Миров. Судьи: Ордубат. Миров. участ., Григ. Вас. Грисенко. Сурмазинск., Пав. Павл. Миславскій. Бамбакск., кн. Никл. Владм. Енгальчевъ. Дарачичагск., Христо. Христо. Канчели. Даралагезск., Арти. Амбарц. Саруханъ-бековъ. Помощ-ки Мир. Суд.: Эриванск. Город.: Евгр. Ег. Хосроевъ и Мих. Ив. Глилко-Кондюковъ. Эриванск. Уъзд., Валент. Ив. Романовъ. Нахичеванск., Никл. Осип. Алихановъ. Эчмиадзинск., Ив. Петр. Багатуровъ.

Новобаязетск., Ниял. Богд. *Хосровъ*. Алексадрапольск., Мих. Павл. *Павловъ*. Судебн. Сльд. при Эриванск. Окруж. Судѣ: Петръ Никл. *Лисовскій*. Канц-ты на судеб. долж. при Эриванск. Окруж. Судѣ: Ѳед. Григ. *Яворскій*, Людв. Речн. *Завадзкій*, Вас. Ѳед. *Падалко*. Судебн. Пристава при Эриванск. Окруж. Судѣ: Серг. Ив. *Теръ-Крикоровъ*, Каспаръ Алдр. *Теръ-Мосесовъ*.

СТАВРОПОЛЬСКАЯ ГУБЕРНІЯ.

Губернаторъ, Церемоніймейст. Двора ЕГО ВЕЛИЧЕСТВА, ДСС: бар. Максмл. Алдр. *Фонъ-деръ-Остенъ-Сакенъ*.

Канцелярія Губернатора: Прав. Канц., НС. Алкс. Вас. *Архангельскій*. Помощ-ки его: Старш., ТтС. Леонидъ Андр. *Полонскій*; Младш.: КА. Алдръ Сераф. *Сестрицынъ*, ТтС. Андр. Павл. *Исколицкій* (и. д.) и КСк. Алдръ Ив. *Кошелевъ*. Счетн. чинов., (и. д.) неим. чина Алдръ Ѳед. *Деплякинъ*. Регистр., неим. чина Андр. Мирон. *Максимовъ*. Перев., КА. Сабить-Мирза *Шехмаматовъ*. Чинов-ки особ. пор.: Старш., ГС. Мих. Владм. *Наумовъ*; Младш.: (и. д.) Пр. милиц. кн. Никл. Георг. *Тумановъ* и КР. Владм. Кард. *Бучень*.

ГУБЕРНСКОЕ ПРАВЛЕНІЕ. В.-Губерн., СС. Адамъ Мих. *Абрамовичъ*. Совѣтники: Старш., СС. Петръ Зах. *Данко*; СС. Алдръ Вас. *Слюсаревъ*. НС. Пав. Ѳед. *Сивягинъ*. Ассес., КА. Алдръ Ив. *Дубовъ*. Секр., ГС. Конст. Ив. *Билецкій*. Помощн. его, КР. Мих. Петр. *Крамаровскій*. Дѣлопр-ли: НС. Ив. Матв. *Затесскій*, ГС-ря: Степ. Ив. *Климентовъ*, Ант. Ив. *Шпаковичъ* и Ѳед. Алкс. *Влесковъ*, КР-ры: Викт. Павл. *Сенчуковъ* и Мих. Степ. *Стрепетовъ*, неим. чина Ѳед. Ѳед. *Макаровскій*. Редакт. (онъ же Нач. газет. стола), ГС. Вас. Мих. *Кантерманъ*. Регистр., ТтС. Лавр. Игн. *Ширяевъ*. Чинов. по счет. и экзекут. части, ТтС. Никл. Як. *Евфратовъ*. Архив., ТтС. Дан. Ив. *Пузыревскій*. Строительное Отдѣленіе: Губерн. Инж., Ппк. Адф. Христіан. *Катеръ*. Губерн. Архит. (вак.), Младш. Инж., НС. Конст. Ефрем. *Адамовичъ*. Младш. Архит-ры: НС. Георг. Ѳед. *Прокопецъ* и КА. Алкс. Афан. *Соколовъ*. Дѣлопр-зав., КА. Алдръ Ив. *Шуевъ*. Губернская Чертежная: Губерн. Земл., КСв. Никл. Ив. *Булашевичъ*. Помощ-ки его: КА. Мих. Никл. *Пашевскій* и ГС. Алдръ Вас. *Кириленко*. Дѣлопр-зав., КР. Вас. Вас. *Орловъ*. Уѣздные Земл-ры: Ставропольск., КСк. Никл. Ив. *Демьяновъ*; Пятигорск., КР. Пав. Филосф. *Толскій*; Новогригорьевск., КР. Зах. Никл. *Святошевъ*; Медвѣженск., КСк. Вас. Вас. *Мицуринъ*. Врачебное Отдѣленіе: Губерн. Врачъ, СС. Филп. Лаврен. *Миняевъ*. Помощн. его, СС. Ант. Ферд. *Милевскій*. Губерн. Ветер. Врачъ, КСв. Алдръ Ив. *Недбальскій*. Письмов., ТтС. Пав. Никл. *Графовскій*. Ставр. Город. Врачъ, НС. Пав. Карн. *Любомірскій*. Врачъ при Богоугод. зав. Прик. Общ. Призр., НС. Анат. Никл. *Транъ*. Уѣздн. Врачи: Ставропольск., СС. Аппол. Гавр. *Пунаревъ*; Пятигорск., ТтС. Никл. *Нестомовъ*; Новогригорьевск., КСв. Игн. Ив. *Вейтко*; Медвѣженск., Лекаръ Ив. Петр. *Шобдимовъ*.

УПРАВЛЕНІЕ ГОСУДАРСТВЕННЫМИ ИМУЩЕСТВАМИ. Управл., ДСС. Карлъ Игн. *Бучень*. Нач. Хозяйств. Отд., СС. Андр. Сем. *Ксионзенко*. Лѣсн. Ревиз., НС. Викт. Карл. *Козловскій*. Секр-ри: по части хозяйств., ТтС. Митроф. Павл. *Годзевичъ*; по лѣсн. части, НС. Пав. Абрам. *Русимовъ*. По-

мощ-ки ихъ: ГС. Григ. Иларіонъ *Шалаиный* и КА. Сем. Ив. *Соколовъ*. Столонач., КА. Ив. Ксавр. *Шигаиновичъ*. Помощн. его, нем. чина Алдръ Ив. *Емельяновъ*. И. д. Бухг., КСк. Ив. Степ. *Степановъ*. Помощн. его (вак.). Земл., КА. Серг. Вас. *Густафьевъ*. Счетн. чиновн., КА. Левъ Петр. *Рудаковъ*. Чинов-ки, завѣдыв. оброчн. статьями: Узъдовъ: Ставропольск., НС. Мих. Тимоф. *Деметьевъ*; Пятигорск. и Новогригорьевск., КА. Алдръ Вас. *Масаловъ*. Помощ-ки ихъ: КА-ры: Григ. Ос. *Тречановскій* и Ѳед. Ив. *Склярескій*. Львничіе: Ставропольск., Пр. Алдръ Бониват. *Юхневичъ*; Пятигорск., КА. Павтел. Алдр. *Ланге-Позднеевъ*. Львнич. крестьянск. львовъ Ставропол. губ., КСв. Никл. Вас. *Саминъ*.

УПРАВЛЕНІЕ КОЧУЮЩИМИ ИНОРОДЦАМИ. Главн. Приставъ, КСв. Никл. Никл. *Черноярскій*. Секр., ГС. Никл. Ив. *Прицкеръ*. Перев. (вак.). Врачъ Управл. коч. инор. (вак.). Земл., КА. Алкс. Ив. *Колоколовъ*. Помощн. его, ГС. Ив. Евст. *Тарановъ*. Ветерин. Врачъ (вак.). Частн. Пристава: Трухменск. народа, ГС. Ег. Алдр. *Земскій*. Помощ-ки его: канц. служ. Ив. *Ѳедоровъ* и отст. Ппор. Владм. Ант. *Суйковскій*. Письмов., канц. служ. Владм. Григ. *Бойчевскій*. Перев. (вак.). Прист. Ачикулакъ-Джембулаковск. народа, ТтС. Пав. Венедикт. *Корневскій*. И. д. Помощн. Прист., канц. служ. Ил. Ив. *Вороновъ*. Письмов., канц. служ. Никл. Серг. *Прицкеръ*. Перев. (вак.). Прист. Каранагайск. народа, ТтС. Хрисанфъ Вас. *Чернядьевъ*. Помощ-ки его: ГС-ри: Вас. Павл. *Спхиригъ* и Степ. Ив. *Лашкевичъ*. Письмов. (вак.). Перев. (вак.). Попеч. Большедербетовск. улуса, отст. Ппор. Дм. Вас. *Фостиковъ*. Помощн. его, отст. Шт.-Кп. Сем. Горд. *Хомутковъ*. И. д. Письмов., КСк. Ег. Вас. *Карицкій*. Перев. (вак.).

ГУБЕРНСКОЕ ПО КРЕСТЬЯНСКИМЪ ДѢЛАМЪ ПРИСУТСТВІЕ. Предсѣд., Губернаторъ. Члены: Губерн. Предвод. Дворянст., Пк. Діон. Мих. *Сердаковскій* и Управ. Государств. Имуществ., ДСС. Карлъ Игн. *Бучень*. Секр., КСк. Ив. Ѳед. *Богдановичъ*. Помощ-ки Секр.: Старш.: КА. Мих. Петр. *Паширевъ* и Ппор. Алдръ Конст. *Красилевскій*; Младш., Ив. Тимоф. *Гольченко*. Дѣлопроизв. по дѣл. страхован. отъ огня крестьянск. строеній, КСк. Никир. Як. *Мансѣтскій*.

СТАВРОПОЛЬСКІЙ УЪЗДНЫЙ СЪЪЗДЪ МИРОВЫХЪ ПОСРЕДНИКОВЪ. Предс., Узъдн. Предв. Двор. Члены: Мировые Посред-ки: 1-го участ. Ставропольск. уѣзда, КСк. Никл. Як. *Крутицкій*; 2-го участ. Ставр. уѣзда, НС. Вас. Степ. *Июземцевъ*; Пятигорск. и Новогриг. уѣзд., КСк. Дм. Вас. *Толскій*. И. д. Секр., ТтС. Пав. Гавр. *Андреевъ*.

СТАВРОПОЛЬСКІЙ ПРИКАЗЪ ОБЩЕСТВЕННАГО ПРИЗРѢНІЯ. Предс., Ставроп. Губернат. Члены: Ставроп. Губ. Предв. Дворянст.; Ставроп. Губ. Врачъ и Ставроп. Город. Голова. Непрем. Членъ, НС. Ив. Петр. *Яичевскій*. Секр., КА. Афан. Вас. *Семеновъ*. Бухг., КСк. Степ. Викн. *Стерповичъ*. Столонач., КСк. Ѳед. Емел. *Башневъ*. По Богоугодн. Заведен. Приказа: Врачъ, КСв. Анат. Никл. *Трантъ*. Смотр., КСк. Петръ Леонт. *Мельниковъ*.

СТАВРОПОЛЬСКАЯ КАЗЕННАЯ ПАЛАТА. Управл., ДСС. Алдръ Никн. *Лапатынъ*. Нач-ки: Отд.: Казначействъ, СС. Карлъ Ант. *Позе*; Ревизскаго, СС. Вас. Алкс. *Добрянскій*. Старш. Дѣлопроизв., КСв. Ив. Ефр. *Бо-*

РЮКОВЪ. Чинов-ки особ. пор.: Старш., КА. Петръ Вас. *Розановъ*; канд. правн. Вячесл. Юс. *Рыковский*. По надзору за правильн. производст. торговли и промысл.: ТтС-ки: Владим. Владим. *Габерландъ* и Фед. Гавр. *Быстровъ*. И. д. Дѣлопроизв., нем. чина Ив. Троф. *Игнатьевъ*. Бухг-ры: КСк-ри: Вас. Ромн. *Персонъ* и Ив. Никт. *Самецкій*, (и. д.) Теодосійск. мѣщ. Алдръ *Добрынинъ* и (и. д.) Ставропольск. мѣщ. Дан. *Опищенко*. Столонач-ки: КА. Вас. Дм. *Кочерга*, КСк-ри: Конст. Петр. *Ивановъ* и Вас. Филп. *Домовъ*, (и. д.) нем. чина Алдр. Сафр. *Сафроновъ*.

СТАВРОПОЛЬСКОЕ ГУБЕРНСКАЯ КАЗНАЧЕЙСТВО. Казнач., СС. Ив. Вас. *Хмыловъ*. Помощн. его, ТтС. Пав. Ив. *Модестовъ*. Главн. Бухг., НС. Троф. Григ. *Копытко*. И. д. Старш. Бухг., КСк. Никл. Вас. *Мартыновъ*. Кассеры: КА. Владим. Ив. *Морозовскій* и ТтС. Алдръ Ос. *Романовъ*.

Уездныя Казначейства. **Пятигорск.**: Казнач., НС. Як. Павл. *Бартошичъ*. Помощн. его, ТтС. Ив. Ив. *Савельевъ*. Бухг., КА. Мих. Конст. *Черновъ*. **Кизлярск.**: Казнач., НС. Мих. Як. *Масловъ*. Бухг., ТтС. Конст. Куприян. *Протасевичъ*. **Моздокск.**: Казнач., НС. Як. Самойл. *Гречановскій*. Бухг., КА. Андриянъ Ил. *Кипарисовъ*. **Майкопск.**: ТтС. Ив. Петр. *Сиротенко*. И. д. Бухг., Ставроп. мѣщ. Ив. *Яричъ*.

Расходныя Отдѣленія. **Владикавказск.**: Нач. Отд., НС. Алдръ Ив. *Громеко*. И. д. Старш. Бухг., ГС. Никл. Март. *Лукашенко*. **Екатеринодарск.**: Нач. Отд., ТтС. Никл. Андриян. *Михомовскій*. И. д. Старш. Бухг., нем. чина Алкс. Алдр. *Акимовъ*. **Ейск.**: Нач. Отд., КА. Ив. Елизар. *Вогородицкій*. И. д. Старш. Бухг., канд. служ. Ант. Мих. *Эксархонцло*.

АКЦИЗНОЕ УПРАВЛЕНИЕ СТАВРОПОЛЬСКОЙ ГУБЕРНИИ И ОБЛАСТЕЙ ТЕРСКОЙ И КУБАНСКОЙ. Управл., НС. Алдръ Ант. *Михайловскій*. Старш. Ревиз., КСв. Алдръ Матв. *Голуцинскій*. Младш. Ревиз., НС. Ефр. Петр. *Байбараковъ*. Секр., КА. Петръ Ег. *Альбиновъ*. И. д. Бухг., Мих. Сем. *Тарасовъ*. **Акцизн. Надзир-ли:** 1-го Округа, КА. Мих. Алдр. *Кудринскій*; 2-го Округа, ГС. Никл. Ив. *Лентовскій*; 3-го Округа, ГС. Алдръ Степ. *Боголюбовъ*; 4-го Округа, НС. Петръ Дм. *Эрастовъ*; 5-го Округа, КА. Григ. Ив. *Любимовъ*; 6-го Округа, ТтС. Пав. Ил. *Домантовичъ*.

СТАВРОПОЛЬСКАЯ КОНТРОЛЬНАЯ ПАЛАТА. Управл., КСв. Викт. Ив. *Васильевъ*. Старш. Ревизоры: КСк. Ив. Як. *Срѣтенскій* (и. д.) и ГС. Фед. Сем. *Бѣжановъ* (и. д.); Младш. Ревиз., КСк. Юліанъ Ромуальд. *Чарноцкій* (и. д.). Секр., КСк. Никл. Серг. *Соловьевъ*. Помощ-ки Ревизор.: КА. Георг. Ив. *Вафей*, ТтС. Петръ Ил. *Терещенко*, ГС. Модестъ Капит. *Богушевичъ* (и. д.) и КР. Пав. Вас. *Завадскій* (и. д.). Журн. и Архив., КСк. Никл. Матв. *Ефимовъ*. Счетн. чинов-ки: КА. Алдръ Ос. *Яковичкій*, ТтС. Вас. Степ. *Трапиковъ*, КР-ры: Ив. Никт. *Лавановъ* и Никанд. Мих. *Сорокинъ*, канд. служ. Никл. Ив. *Черновъ* (и. д.).

СТАВРОПОЛЬСКОЕ ДВОРЯНСКОЕ ДЕПУТАТСКОЕ СОБРАНИЕ. Предс., Губерн. Предв. Дворянства, Пк. Діонис. Мих. *Сердаковскій*. Депутаты Дворянства отъ уездовъ: Ставропольск., Пор. Дм. Вас. *Фостиковъ*; Пятигорск., Ес. Вас. Ив. *Жуковъ*; Кизлярск., Пор. Григ. Варлам. *Аршеевъ*. Секр., отст. Пор. Конст. Алкс. *Росляковъ*. Уездн. Предв-ли Дворянства: Ставропольск., КА. Левъ Вас. *Фостиковъ*; Пятигорск., Маі. Никонъ Кирил. *Федоровъ*; Кизлярск.,

Шт.-Кп. Евг. Степ. *Арешевъ*. Засѣд.-ли Ставропольск. Дворян. Опени: **КА.** Левъ Петр. *Рудаковъ* и Шт.-Кп. Алдръ Петр. *Пышненко*.

Городскія Полицейскія Управленія. Ставропольское: Полицій., Маі. Алдръ Дм. *Тимченко*. Помощн. его, ТтС. Вячес. Алдр. *Варляжскій*. Секр., ТтС. Дм. Дм. *Филевъ*. Частн. Пр-ва: 1-й час., **КА.** Митроф. Никл. *Загайный*; 2-й час., **КА.** Леонт. Аввакум. *Туренко*; 3-й час., отст. Ппор. Мих. Никиф. *Перцевъ* и 4-й час., ГС. Никл. Ив. *Морейко*. Помощн-ки Пристав.: 1-й час., неим. чина Никл. Никл. *Пашовкинъ*; 2-й час., **КР.** Мих. Ег. *Богословскій*; 3-й час., ТтС. Вас. Клем. *Сорокинъ* и 4-й час., ТтС. Вас. Абрам. *Зоринъ*. **Пятигорское:** Полицій., Кп. Пав. Фед. *Майвалдовъ*. Секр., ТтС. Никл. Як. *Раевъ*. Пр-ва: 1-й час., ГС. Петръ Георг. *Федоровъ* и 2-й час., канц. служ. Серг. Як. *Крутицкий*.

Уѣздныя Полицейскія Управленія. Ставропольское: Уѣзд. Исправн., Ппк. Сем. Март. *Гриневичъ*. Помощн. его, ТтС. Митроф. Павл. *Гадзевичъ*. Становые Пристава: 1-го ст., ТтС. Фед. Ос. *Андріевскій*; 2-го ст., **КА.** Пав. Павл. *Михайловскій* и 3-го ст., ГС. Евгр. Дм. *Дмитріевъ*. И. д. Секр., ГС. Никл. Андр. *Воиновъ*. Столон-ки: 1-го стола, двор. Пав. Степ. *Кушнаревъ*; 2-го стола, **КСк.** Ив. Фом. *Чипуригъ*. Регистр., **КСк.** Мих. Никл. *Дроздовскій*. **Пятигорское:** Уѣзд. Исправн., Артил. Пк. Андр. Андр. *Ассіеръ*. Помощн. его, **КА.** Фед. Конст. *Вульфъ*. Секр., канц. служ. Вас. *Безчастный*. Столон-ки: угол. стола, **КР.** Пав. Викн. *Серпинскій*; распоряд. стола (*вак.*). Регистр., ГС. Пав. Владим. *Воскобойниковъ*. Становые Пристава: 1-го ст., **КА.** Троф. Павл. *Исконичкій*; 2-го ст., **КР.** Ив. Павл. *Ведерниковъ* и 3-го ст., ТтС. Филим. Митроф. *Марковскій*. **Медвѣженское:** Уѣзд. Исправн., ТтС. Алдръ Фед. *Макаровскій*. Помощн. его, **КА.** Мих. Вас. *Холара*. Секр., канц. служ. Ив. Вас. *Александровскій*. Становые Пристава: 1-го ст., ГС. Алдръ Мих. *Берингъ*; 2-го ст., ТтС. Ив. Флп. *Кирьевъ*; 3-го ст., канц. служ. Вас. Клим. *Былоковъ*; 4-го ст., **КСк.** Никл. Ив. *Михновскій*. **Новогригорьевское:** Уѣзд. Исправн., **НС.** Як. Капит. *Богушевичъ*. Помощн. его, **КСк.** Андр. Макс. *Мейлахъ*. Становые Пристава: 1-го ст., **КСк.** Вас. Степ. *Орловъ*; 2-го ст., (и. д.) **КР.** Алдръ Троф. *Пероушинъ*; 3-го ст. (*вак.*). Секр., неим. чина Фед. Як. *Тимощенко*. Столон-ки: 1-го стола, (и. д.) неим. чина Ив. Петр. *Образцовъ* и 2-го стола (*вак.*). Регистр., неим. чина Воиоф. Вас. *Вазривъ*.

Ставропольское Удѣльное Управленіе. Управл., ДСС. Фед. Матв. *Лазаревскій*. Окружн. Надзир., **КСв.** Як. Никл. *Лажницкій*. Помощн. его, ТтС. Фед. Кузьм. *Прозоровскій*. Причисл. къ Департ. Удѣловъ, отст. Инж. Ппор. Владим. Мих. *Суражевскій*.

Ставропольская Городская Дума. Городск. Голова, Почет. Потомств. Гражд. Серг. Федг. *Деревщиковъ*. Секр., **КА.** Ил. Ил. *Козинъ*, Бухг., **КА.** Никл. Евстаф. *Дмитріевъ*.

Пятигорская Городская Управа. Город. Голова, Пятиг. 2-й гильд. куп. Дм. Григ. *Чернякъ*. Члены: ДСС. Пав. Вас. *Швецовъ*; Пятиг. 1-й гильд. куп. Вас. Никиф. *Смирновъ*; Пятиг. 2-й гильд. куп. Як. Степ. *Ярымъ-Азевъ*. Город. Секр., **НС.** Бор. Алекс. *Елфимовъ*.

Ставропольскій Городской Общественный Банкъ. Директ., Георгіевск. 1-й гильд. куп. Ив. Мих. *Козьминъ*. Тов-щи его: Ставр.

1-й гильд. куп. Матв. Ив. *Щербининъ* и Ставр. мѣщ. Юнъ Дм. *Колесниковъ*. Бухг., Личн. Поч. Гражд. Григ. Матв. *Петровъ*, Канд-ты: по Директ., Владикавк. 1 гильд. куп. Мак. Варв. *Поповъ* и по Товар.: Ставр. 2-й гильд. куп. Петръ Зах. Тарасовъ и Ставр. мѣщ. Емел. Коз. *Шеговиновъ*.

Пятигорскій Городской Общественный Банкъ. Директ., Пятигорск. 1-й гильд. куп. Алдръ Кондр. *Окуловскій*. Тов-щи Директ.: Пятигорск. 2-й гильд. куп. Оома Серг. *Николаенковъ* и Пятигорск. мѣщ. Сем. Евдок. *Антоновъ* (онъ-же завѣд. кассою). И. д. Бухг., Петръ Петр. *Смыковъ*.

УПРАВЛЕНИЕ КАВКАЗСКИХЪ МИНЕРАЛЬНЫХЪ ВОДЪ. Управл., КСв. Андр. Матв. *Байковъ*. Помощн. его, Анат. Павл. *Колуновъ* (онъ-же завѣд. и Главн. Конт.). Главн. Докт., Д. Мед. Матв. Карп. *Милотинъ*. Врачи группъ: Пятигорск., Петръ Мих. *Борисовъ* (онъ-же врачъ Ольгинск. безпл. пріюта для больн.). Желъзноводск., Силуанъ Вас. *Ивановъ*. Ессентуек., Сем. Дм. *Тирютинъ*. Кисловодск., Пав. Осип. *Скотовскій*. Химикъ при Лабор., Эдуардъ Конст. *Нарбутъ*. Аптек., Юлій Леонт. *Большдтъ*. Техн., Сем. Андр. *Трисволяковъ*. Смотр. группъ: Пятигорск., Плат. Дм. *Никитинъ*. Желъзноводск., Анат. Петр. *Корецкій*. Ессентуек., Алдръ Павл. *Поперекъ*. Кисловодск., Людв. Карл. *Бестъ*.

Ставропольскій Окружный Судъ.

Предс., СС. Матв. Пантелейм. *Штукинъ*. Тов. его, СС. Валер. Станис. *Вержибицкій*. Члены: КСв. Мих. Герас. *Песковъ*, КА-ры: Степ. Петр. *Логинскій* и Ив. Герас. *Тихомировъ*, КСк-ри: Варламъ Христоф. *Кусиковъ* и Никл. Тит. *Жила*, канд. правъ Никл. Вас. *Струве*. Старш. Нотар., КА. Ив. Зах. *Яременко*. Секр-ри: ТтС. Евген. Вас. *Бушицкій* и ГС. Ант. Осип. *Коронъ*.

Судебные Слѣдователи: Въ Узздахъ: Ставропольск.: 1-го уч., (и. д.) Никл. Алдр. *Динельштедтъ*; 2-го уч., (и. д.) КР. Савель Алдр. *Бычковъ*; 3-го уч., ГС. Дм. Степ. *Воскресенскій*. Медвѣженск.: 1-го уч., НС. Ив. Ѳед. *Корженевскій* и 2-го уч., ГС. Алдръ Ив. *Евдокимовъ*. Пятигорск.: 1-го уч., канд. правъ Ѳед. Сем. *Куксинъ*; 2-го уч., (и. д.) КР. Август. Флор. *Петровскій* и 3-го уч., ТтС. Вильямъ Карл. *Бучень*. Новогригорьевск.: 1-го уч., КА. Горгоній Андр. *Перловскій*; 2-го уч., ТтС. Серг. Петр. *Спѣшко*. Судебн. Пристава при Окружн. Судъ: НС-ки: Ѳед. Осип. *Губаревскій* и Степ. Алкс. *Елфимовъ*, КСк. Никл. Ив. *Козоръзовъ* и двор. Григ. Ил. *Гурскій*.

Прокурорскій Надзоръ при Окружн. Судъ. Прокур., КА. Генр. Львов. *Зиссерманъ*. Тов-щи его: КСк-ри: Леонидъ Ив. *де-Силла*, Ег. Вас. *Раевскій-Будановъ* и Никл. Григ. *Пятинъ*. Секр., нем. чина Вас. Вас. *Леонидовъ*.

Мировые Судьи: Ставропольск. округа: 1-го уч., КСк. Ив. Куз. *Гетенко*; 2-го уч., ГС. Леонд. Петр. *Ганъ*; 3-го уч., СС. Никл. Петр. *Каминскій*; 4-го уч., КА. Тарасъ Ив. *Сенькевичъ* и 5-го уч., КА. Алдръ Конст. *Соболевъ*. Почетн. Судьи: Г.-Л. Христоф. Ег. *Папандопулло*; ДСС. Ив. Конст. *Константиновъ*; П-ви: Діон. Мих. *Сердаковскій*, Вас. Афан. *Бетаки* и Мих. Як. *Шаликовъ*, КСв. Юлій Ѳед. *Шульцъ*, Маі. Алдръ Ив. *Ахвердовъ*, д. студ. Аппол. Вас. *Содомицевъ*, КР. Владм. Вас. *Содомицевъ*, купцы: Никио. Тимоф. *Тутовъ* и Алдръ Ѳед. *Нестеровъ*. Секр. Миров. Свѣзда, ГС. Ив. Андр. *Манжосъ-Бѣлый*. Судебн. Прист. при Миров. Свѣздѣ, нем. чина Алдръ Ип-

пол. *Рудановскій*. Пятигорск. уезда: 1-го уч., КСв. Ив. Никл. *Колошинъ*; 2-го уч., СС. Григ. Дм. *Соколовъ*; 3-го уч., НС. Матв. Мих. *Новаковский*. Почетн. Судьи: Г.-Л. Пав. Ив. *Кимфертъ*, отст. Г.-Л. Никиф. Ив. *Юрьевъ*, ДСС. Пав. Вас. *Швецовъ*, отст. Маі. Султанъ Мих. Менглиев. *Тажтамышъ-Гирей*, Шт.-Кп. Алдръ Гавр. *Махатадзе* и Султанъ *Джанибекъ-Гирей*. Новогригорьевск. уезда: 1-го уч., СС. Ив. Ив. *Евлазовъ* и 2-го уч., НС. Владим. Корнѣев. *Любомирскій*. Секр. Пятигорск. Миров. Съезда, ТтС. Петръ *Богдановичъ*.

ТЕРСКАЯ ОБЛАСТЬ.

Начальн. Терской Области, Ген.-Адъют., Г.-Л. Мих. Таріел. *Лорис-Меликовъ*. Канцелярія: Прав. Канц., КА. Алдръ Франц. *Пасербскій*. Помощн-ки его: Старш., ГС. Петръ Владим. *Бойчевскій*; Младш.: ГС. Ант. Осип. *Индзинскій*, КР. Ант. Фед. *Будкевичъ* и неим. чина Ант. Петр. *Островскій*. Чиновн-ки особ. пор. при Нач. Области: Старш.: КСк. Иналуко Гадоев. *Тхостовъ* и неим. чина Иналъ *Бекъ-Бузаровъ*; Младш. (вак.). Перевн-ки: Пор. Алдръ Ос. *Эриванцевъ* и Ппор. Засеъ *Бій-Султановъ*.

ОБЛАСТНОЕ ПРАВЛЕНІЕ. В.-Губерн., Пк. Алкс. Мих. *Смькаловъ*. Совѣтники: СС. Алкс. Еф. *Костаизъ* и НС. Викт. Ив. *Милютинъ*. Ассесоръ, канд. правъ юридич. наукъ Вильг. Вильг. *Метлеркамнъ*. Област. Инж., НС. Мих. Адам. *Сурмѣевичъ*. Произв. раб. въ Терской обл., КА. Владим. Ос. *Грозмани*. Област. Врачъ, КСв. Бронсл. Онуфер. *Кригеръ*. Помощн. Област. Врача, НС. Григ. Никт. *Александровскій*. И. д. Област. Ветерин. Врача, НС. Христо. Ив. *Максимовичъ*. Секр., КА. Мих. Алкс. *Никитскій*. Бухг., КА. Никл. Никл. *Красовскій*. Дѣлопр-ли: Старш.: КА-ры: Станис. Гавр. *Стрыго*, Владим. Ег. *Черняевъ* и Конст. Абрам. *Кисилевъ*, ТтС-ки: Никл. Ив. *Дубовъ* и Алкс. Алдр. *Алексѣевъ* и (п. д.) канц. служ. Ив. Петр. *Лаврентьевъ*; Младш.: КСк. Мееод. Тимоф. *Ницимкъ*; ГС-ри: Бор. Андр. *Лазуткинъ* и Андр. Ив. *Теремецкій*, КР. Фед. Андр. *Коликовъ*. Архив., КА. Серг. Ив. *Поповъ*. Приходорасх. и Экзек., КСк. Никл. Мих. *Друецкій*. Лѣсн. Ревиз., ТтС. Никл. Теофан. *Саницкій*. Перев., КСк. Сем. Ив. *Даниельбековъ*. Владикавказск. Лѣсн., д. студ. Ибраг. Боичъ *Шанаевъ*.

Владикавказское Окружное Полицейское Управление. Нач. Округа, Пк. Алдръ Франц. *Эглау 1-й*. Помощн-ки его: Старш., Маі. Дм. Калистр. *Голубовъ*; Младш., КА. Алкс. Мих. *Сокознинъ*. Секр., Шт.-Кп. Мих. Гавр. *Погожевъ*. Дѣлопр-ли: КР. Алдръ Потап. *Головковъ* и канц. служ. Алдръ Аким. *Давничъ*. Участн-вые Прист.: Войск. Старш. Козьма Сем. *Чекуновъ*, НС. Петръ Мих. *Семеновъ*, Кп. Дав. Абрам. *Тархановъ*, Ес. Конст. Мих. *Кастеляновъ* и Кп. Дм. Ив. *Ляханинъ*. Окруж. Врачъ, КСв. Ив. Франц. *Ляуданскій*. И. д. Ветерин. Врача, неим. чина Эдуардъ Ив. *Максимовичъ*.

Кизлярское Окружное Полицейское Управление. Нач. Округа, Пк. Дормедон. Степ. *Морозовъ*. Старш. Помощн. его, Кп. Алдръ Андр. *Водарскій*. Участн. Прист., Войск. Старш. Ив. Петр. *Мищенко*. Секр., Кп. Серг. Алдр. *Бергеръ*. Дѣлопроизв., канц. служ. Фадей Ос. *Иванчикъ*. Полиц. Прист. Г. Кизляра, КСк. Ив. Фрол. *Никитинъ*. Помощн-ки его: КА. Ив. Никл. *Чистопольскій*, Сотн. Фед. Мих. *Бабсковъ*, отст. Сотн. Кирей Мих. *Кирьевъ*, ГС. Владим. Никл. *Тычининъ*, КР. Матв. Игн. *Мамуловъ* и неим. чина двор. Ив.

Моис. *Ходжаевъ*. Окружн. Врачъ, КСв. Ив. Ив. *Алмазовъ*. Город. Врачъ, ТтС. Анан. Павл. *Султанъ-Шагъ*.

Георгиевское Окружное Полицейское Управление. Нач. Округа, Ппк. Владм. Ив. *Мазаракій*. Помощ-ки его: Старш., Маі. Ив. Ос. *Славинскій*; Младш., Кп. Серг. Мих. *Ладженскій*. Дѣлопр-ли: КР-ры: Фед. Ант. *Кадиробъ* и Дан. Фад. *Бородинъ*. Письм. Перев., Ес. Ардал. Филип. *Крюковъ*. Участ-вые Прист.: Ес. Матв. Андр. *Цугулиевъ*, Пор. Владм. Викт. *Ветакн* и ГС. Иос. Франц. *Юркевичъ*. Окружн. Врачъ, КСв. Викт. Степ. *Баженовъ*. Город. Полиц. Прист., КР. Ома Степ. *Кургускинъ*.

Грозненское Окружное Полицейское Управление. И. д. Нач. Округа, Гвард. пѣш. Артил. Пк. Алдръ Инг. *Гросманъ*. Помощ-ки его: Старш., сост. по Арм. пѣх. Маі. Алдръ Мих. *Навроцкій* и Младш., сост. по Арм. кав. Рм. Андр. Вас. *Калмыковъ*. Окруж. Врачъ, КСв. Пав. Ив. *Градовъ*. Ветерин. Врачъ, НС. Полик. Казим. *Дырмонтъ*. Секр., сост. по Арм. Кав. Рм. Алкс. Елис. *Дьяченко*. Участ. Пристава: 1-го уч., сост. по Арм. пѣх. Кп. Никл. Алкс. *Черниковъ*; 2-го уч., сост. по Арм. пѣх. Кп. кн. Сем. Ив. *Аваловъ*; 3-го уч., сост. по Арм. пѣх. Пор. кн. Доменикъ Степ. *Чхеидзе*; 4-го уч., Терск. Каз. Войска Ес. Алдръ Георг. *Диковъ*; 5-го уч., сост. по Арм. пѣх. Маі. Алдръ Ив. *Смирнскій*; 6-го уч., сост. по Мил. Ппк. Давлетъ-Мирза *Мустафинъ*. Дѣлопр-изв-ли: сост. по Арм. пѣх. Шт.-Кп. Никт. Алдр. *Бурковъ* и сост. по Войску Донск. Ес. Абр. Як. *Чернышевъ*. И. д. Город. Полиц. Прист., Леонд. Елис. *Дьяченко*. Смотр. Николаевск. моста чрезъ р. Терекъ, сост. по Арм. пѣх. Шт.-Кп. Ив. Андр. *Никитинъ*. Письм. Перев., сост. по Арм. пѣх. Пр. Ибраг. *Корумовъ*.

Хасавъ-Юртовское Окружное Полицейское Управление. И. д. Нач. Округа, Маі. Серг. Данил. *Юзбашевъ*. Младш. Помощ-ки Нач. Окр.: Кп-ны: Алдръ Андр. *Шетикинъ* и Алдръ Алдр. *Валуцскій*. Секр., Шт.-Кп. Владм. Вячесл. *Тимошенко*. Дѣлопр-изв-ли: КР. Тимѳ. Тит. *Шмелевъ* и канц. служ. Ег. Дм. *Мальцевъ*. Письм. Перев., Пор. Койлюбій *Умлубиевъ*. Участ-вые Прист.: Маі. Митрѳ. Павл. *Красовскій*, отст. Маі. Адиль-Гирей *Мансуровъ*, Сотн. Мих. Сем. *Чекуновъ* и Шт.-Кп. Генр. Станисл. *Сосиковскій*.

Аргунское Окружное Полицейское Управление. Нач. Округа, Пк. Алдръ Петр. *Ипполитовъ*. Помощн. его, Маі. Арк. Дав. *Лохвицкій*. Секр., ТтС. Петръ Плат. *Голосовъ*. Участ-вые Прист.: Шт.-Кп. Алкс. Никл. *Флейшеръ* 2-й и Пор. Троѳ. Никл. *Волковъ*.

Веденское Окружное Полицейское Управление. Нач. Округа, Пк. кн. Никл. Богдан. *Эристовъ*. Помощн. его, Маі. Еф. Ефим. *Черныявскій*. Секр., КР. Никл. Серг. *Семеновъ*. Дѣлопр-изв., неим. чина Петръ Андр. *Архангельскій*. Участ-вые Прист.: Шт.-Кп. Ив. Мих. *Поповъ* и Пав. Никиѳ. *Прусиковъ*. Окружн. Врачъ, КСв. Алдръ Фед. *Ментовъ*.

Владикавказское Городское Полицейское Управление. Полиційм., Маі. Ив. Вас. *Полозовъ*. Помощн. его, КА. Никл. Ег. *Чхеидзе*. Письмов. (онъ-же Бухг.), КСв. Ив. Никл. *Яковлевъ*. Полиц. Прис-ва: КСв. Никл. Иос. *Джепаридзе* и канц. служ. Вас. Март. *Жолудевъ*. Помощн. Прист.: КР-ры: Дм. Мих. *Кондратенко* и Никл. Алкс. *Орловъ*.

Мовдокское Городское Полицейское Управление. Полиційм., Ппк. Пав. Кавк. кал. Отд. III.

трик. Дм. *Ницькь*. Полиц. Прис-ва: КСк. Петръ Ив. *Кржечковский* и ГС. Мих. Петр. *Устиновский*. Письмов., КСк. Пав. Вас. *Меньщиковъ*.

Владикавказское Городское Общественное Управление. Предс., Потомств. Поч. Гражд. Еф. Филл. *Лебедевъ*. Секр., КА. Григ. Ос. *Кантакузинъ-Ньмецъ*. Столовач-ки: ТтС-ки: Сем. Христо. *Буржаловъ* и Флегонтъ Льв. *Яковлевъ*. Бухг., ГС. Никл. Алкс. *Семеновъ*. Город. Врачъ, КА. Ос. Ант. *Роголевичъ*.

Моздокская Городская Дума. И. д. Город. Головы, Потомств. Поч. Гражд. Ив. Степ. *Тушмаловъ*. Секр., ГС. Петръ Ив. *Жельзновъ*. Столовач-ки: ГС. Сем. Ив. *Трояновъ* и канц. служ. Ил. Алдр. *Чеботаревский*. Бухг., канц. служ. Плат. Август. *Краницъ*. Моздовск. Город. Врачъ, НС. Ант. Каэтанов. *Феринцовичъ*.

Кизлярская Городская Дума. Городск. Голова, Потом. Поч. Гражд. Ка-спаръ Дав. *Мамаджановъ*. Секр., ГС. Мих. Григ. *Трифоновъ*.

Грозненское Городское Общественное Управление. Городск. Голова, отст. Маі. Ив. Григ. *Котельниковъ*. Секр., ГС. Конст. Март. *Лукашенко*. Город. Врачъ, НС. Болесл. Леонъ Ив. *Мартенсонъ*.

Георгиевская Городская Дума. Городск. Голова, (и. д.) 1-й гильд. куп. Вас. Терент. *Карамбировъ*. Секр., ГС. Георг. Ѳед. *Труновъ*. Город. Врачъ, НС. Евген. Евст. *Рудиковский*.

УПРАВЛЕНИЕ МЕЖЕВОЮ ЧАСТЮ ВЪ ТЕРСКОЙ ОБЛАСТИ. Управл., НС. Мих. Заал. *Кипіани*. Канцелярія: Дѣлопроизв., ГС. Ив. Алкс. *Лазаренко*. Помощн. его, КР. Алдръ Мих. *Вотиновъ*. Архив., ГС. Як. Ѳед. *Коноваловъ*. Чертежная: Нач., ТтС. Конст. Владим. *Доловъ*. Таксаторъ, КСк. Дм. Самойл. *Зиновьевъ*, Старш. Земл.-ры: Кп. Ег. Вас. *Васильевъ*; Пор. Пав. Игн. *Жариновъ*; ТтС. Карлъ Вас. *Ланденбергъ* и ГС. Георг. Казар. *Атабеговъ*. Младш. Земл.-ры: ТтС. Никл. Ѳед. *Сергеевъ*; Сот-ки: Петръ Никт. *Плющъ* и Ив. Ив. *Пахомовъ*; КСк. Ив. Григ. *Киселевъ*; ГС-ри: Эліод. Ѳед. *Яковлевъ* и Филл. Исаак. *Цискаровъ*; Хорун. Ив. Дм. *Неткачевъ*. Старш. Помощ-ки Земл.: ТтС. Григ. Артем. *Юрьевъ*; КСк. Тигранъ Артем. *Теръ-Арютіаничъ*; ГС. Мих. Никл. *Смирновъ*; Пр. Никл. Ив. *Спировъ*; Хорунж.: Вас. Мих. *Поповъ 2-й*, Іос. Галактіон. *Колесниковъ*, Григ. Ефрем. *Петровъ* и Никл. Аник. *Поповъ 1-й*; нем. чина Испол. Іос. *Зальскій*. Младш. Помощ-ки Земл.: Хорунж.: Андр. Дм. *Старицкій* и Алкс. Григ. *Карауловъ*; КР-ры: Григ. Ив. *Пахомовъ*, Алкс. Март. *Афанасовъ*, Алкс. Абрам. *Вертеповъ* и Георг. Назар. *Абрьзовъ*; нем. чин.: Ѳед. Кондр. *Макаровъ*, Ѳед. Нестор. *Луценко*, Петръ Ег. *Афанасьевъ*, Іоаннъ Рихард. *Лиліенталь*, Ег. Ив. *Старицкій*, Іос. Матв. *Закусилло* и Конст. Моис. *Ивановъ*. Чертежники: Сем. Алкс. *Латіевъ*, Валер. Іос. *Романовский*, Алкс. Зах. *Анзоровъ*, Джамб. Магомат. *Дударовъ* и Евд. Троф. *Воробьевъ*.

Коммисія для разбора сословныхъ правъ горцевъ Терской и Кубанской областей. Предс., ДСС. Дм. Степ. *Кодзоковъ*. Члены Коммисіи: КСв. Алкс. Ив. *Алферовъ* и КСк. бар. Петръ Аппол. *де-Форжетъ* (и. д.). Дѣлопроизв. (вак).

Владикавказскій Городской Общественный Банкъ. Директ., Владикавк. 1-й гил. куп. Ив. Мих. *Богдановъ*. Тов-щи его: Владикавк. 1-й гил. купцы: Владим. Мих. *Шауръ* и Ег. Дав. *Дерижановъ*. Бухг., (и. д.) Поч. Гражд.

Петръ Дм. *Соколовъ*. Канд-ты; по Директ., отст. Кп. Руфъ Петр. *Русановскій*; по Товарищ. Директ.: Владикавк. купцы: 1-й гил. Вард. Сем. *Теръ - Асатуровъ* и 2-й гил. Прокоф. Тимоф. *Воротниковъ*.

Грозненскій Городской Общественный Банкъ. Директ., Грозненск. 2-й гил. куп. Никл. Ив. *Ярморкинъ*. Тов-щи его: Грозненск. купцы: Вас. Ег. *Склярровъ* и Дем. Мих. *Пресняковъ*. Бухг., Пятигор. мѣщ. Ив. Ѳед. *Шошинъ*.

Владикавказскій Окружный Судъ.

Предс., Владм. Роман. *Коломійцевъ*. Тов. его, Нилъ Вас. *Политовскій*. Члены: Конст. Степ. *Ариховскій*, Алкс. Петр. *Колчинъ*, Дм. Вас. *Добровольскій*, Викт. Вият. *Виндингъ*, Алкс. Никит. *Кацауновъ*, Адалъб. Адалъб. *Рышави*. Старш. Нотар., Матв. Як. *Соханскій*. Секр-ри: КР. Варф. Мих. *Добровольскій* и КСк. Левъ Сем. *Лакисовъ*. Помощ-ки ихъ: ГС. Никл. Петр. *Войцеховичъ*, ГС. Владсл. Игнат. *Янковскій*, ГС. Конст. Мих. *Туловъ*, Ив. Стансл. *Шансеръ*, Ив. Никл. *Величкевичъ*. И. д. Судеб. Слѣдов-лей: участковъ: Владикавказск.: 1-го, Никл. Вас. *Сомчевскій*; 2-го, Конст. Нилъ. *Деметьевъ*; 3-го, Никл. Франц. *Грабовскій*. Грозненск., Ег. Андр. *Пелекинъ*. Нальчикск., Ил. Георг. *Никольскій*. Воздвиженск., Алдръ Никл. *Круиковскій*. Хасавъ-Юртовск., Алдръ Спир. *Горе*. Кизлярск., Гуцуръ Токаев. *Шанаевъ*. Моздокск., Григ. Як. *Блазновъ*. Георгиевск., Конст. Никл. *Сапроновъ*. Караногайск., Мих. Вас. *Рословецъ*. И. д. Судеб. Прист-въ: Григ. Мих. *Пацгоре*; Арташ. Алдр. *Сукіасовъ*; Георг. Лук. *Стрѣльбицкій*; ГС. Григ. Ив. *Шевандинъ*. Канд. на судебн. должн., ГС. Владм. Як. *Бартошъ*.

Прокурорскій Надзоръ: Прокур., КСк. Георг. Никл. *Мелеи*. Тов-щи его: КСк-ри: Пав. Алкс. *Лилевъ* и Алдръ Игнат. *Богаевскій*, ГС. Ив. Вас. *Прозинъ*. Секр. при Прокур., Мих. Ив. *Егоровъ*.

Съѣздъ Мировыхъ Судей Владикавказскаго Округа. Предс., Петръ Викт. *Бардаковъ*. Непрем. Членъ, Владм. Павл. *Свистуновъ*. Секр., Ив. Григ. *Леусъ*. Помощ-ки его: Владм. Ив. *Барановъ* и Пав. Ив. *Ахневъ*. Судеб. Прист., (и. д.) Адф. Ив. *Новицкій*. Перев., Пор. Дженардуко *Есеновъ*.

Владикавказскій Мировой Округъ. Мир. Судьи: 1-го уч., Петръ Андр. *Никитинъ* (въ г. Владикавказъ); 2-го уч., Владм. Павл. *Свистуновъ* (въ г. Владикавказъ); 3-го уч., Вильг. Вильг. *Метелеркамъ* (въ ст. Екатериноградской); 4-го уч. (вак.); 5-го уч., Петръ Викт. *Бардаковъ* (въ ст. Ардонской). Почетные Мир. Судьи: Г.-Л. Карлъ Карл. *Мейеръ*; Г.-М-ры: Францъ Павл. *Вояковскій* и Петръ Петр. *Кононовичъ*; ДСС. Дм. Степ. *Кодзоковъ*; СС. Степ. Ив. *Щастливцевъ*; Пк-ки: Серг. Вас. *Зыбинъ*, Мих. Дороф. *Сенаторскій*, Елиз. Аким. *Дыдымовъ* и Гавр. Ос. *Абрамовъ*; Пнк. Вас. Мих. *Веретенниковъ*; ТтС. Никл. Мих. *Гросманъ*.

Кизлярскій Мировой Округъ. Мир. Судьи: 1-го уч., (вак.) (въ г. Кизляръ); 2-го уч., КА. Никл. Мартын. *Серафимовъ* (въ Хасавъ-Юртъ); 3-го уч., КА. Дм. Вас. *Чижовъ* (въ г. Грозномъ); 4-го уч., КА. Алкс. Ив. *Кояндеръ* (въ г. Моздокъ). Почет. Мир. Судьи: Пк. Мпх. Ив. *Батьяновъ* (въ сл. Хасавъ-Юртъ); Пк. Алдръ Никл. *Нуридъ* (въ ук. Воздвиженскомъ); отст. Войск. Старш. Степ. Ѳед. *Панкратовъ* (въ ст. Николаевской); отст. Шт.-Кп. Сем.

Никл. *Амбардановъ* (въ г. Кизляръ); отст. КР. Ив. Степ. *Аршеевъ* (въ г. Кизляръ).

Кизлярскій Мировой Съездъ (мѣстопроб. Канц. Съезда въ г. Грозномъ). Предс., КА. Алкс. Ив. *Кояндеръ*, онъ же Мир. Судья 4-го уч. (въ г. Моздокъ). Непрем. Членъ, КА. Дм. Вас. *Чижевъ*, онъ же Мир. Судья 3-го уч. (въ г. Грозномъ). Секр., КР. Болесл. Адф. *Павловскій* (въ г. Грозномъ). Помощ-ки его: неим. чина: Евген. Никиф. *Блюдоьдовъ* (въ г. Моздокъ) и (и. д.) Никл. Ив. *Плотниковъ* (въ г. Грозномъ). Судеб. Пристг., ТтС. Али-Мурза-Даутовъ *Ибрагимовъ* (въ г. Кизляръ).

КУБАНСКАЯ ОБЛАСТЬ.

Начальн. Кубанской Области, Г.-Л. Никл. Никл. *Кармалинъ*. При немъ Чинов-ки особ. пор.: Старш., КСв. Мих. Андр. *Синеоковъ*; Младш., КА. Петръ Григ. *Кратъ*. Канцелярія: Прав. Канц., КСв. Балтазаръ Степ. *Агамаловъ*. Помощ-ки его: Старш., НС. Алдръ Вас. *Шепель*; Младш.: КСк-ри: Никл. Петръ *Зеленскій* и Никл. Кондр. *Пужай*; КР-ры: Владм. Аким. *Навроукий* и Порф. Ефим. *Хоменко*. Переводч. (вак.).

ОБЛАСТНОЕ ПРАВЛЕНИЕ. В.-Губерн., СС. Никл. Ив. *Николичъ*. Состъяники: 1-го Отд., НС. Ив. Фед. *Чумаковъ*; 2-го Отд., КСв. Мих. Ив. *Поповъ*. Ассесоръ, КА. Мак. Юр. *Тищенко*. Дѣлопроизв-ли: Старш.: КА-ры: Алкс. Куз. *Ситсаревскій* и Ерем. Горд. *Гайдуковъ*, ТтС-ки: Ив. Петр. *Бутковъ* и Ант. Ромн. *Богдановъ*, ГС. Ив. Самойл. *Келебердинскій*; Младш.: ТтС-ки: Мих. Алкс. *Пожарскій*, Вас. Вас. *Рудевичъ*, КСк. Мих. Никандр. *Андозерскій*, КР-ры: Конст.-Феликсъ Осип. *Ластовскій*, Никл. Назар. *Остапенко*, неим. чина Никл. Мих. *Латишъ*. Вообще по Областному Правленію. И. д. Секр., ГС. Григ. Матв. *Баланъ*. Бухг., ГС. Сем. Никиф. *Бегманъ*. Экзек., отъ-же Приходорасх., ТтС. Фед. Андр. *Михновскій*. Регистр., неим. чина Як. Зах. *Парамоновъ*. Архив., НС. Вас. Серг. *Ищенко*. Перев. (вак.). Строительное Отдѣленіе: Област. Инж., Воен. Инж. Пк. Алдръ Павл. *Рудинъ*. Помощн. его, (и. д.) Областн. Архит., ГС. Вас. Андр. *Филиповъ*. Произв. работъ, НС. Никт. Григ. *Сенякинъ*. И. д. Дѣлопроизв., неим. чина Алдръ Конст. *Райкевичъ*. Город. Архит-ры: Екатеринодарск., ГС. Ив. Конст. *Ермолаевъ*; Ейск., КА. Иллар. Сем. *Хлыбниковъ*; Майкопск., (и. д.) Ппор. Петръ Петр. *Гаринъ*; Темрюжск., КР. Вики. Мельхиор. *Горскій*. Врачебное Отдѣленіе: Областн. Врачъ (вак.). Помощн. его (вак.). Областн. Ветеринаръ, НС. Август. Оом. *Мидалло*. Дѣлопроизв., ГС. Вас. Ив. *Цымбаловъ*. Уездные Врачи: Екатеринодарск., КСв. Ил. Алдр. *Иваншинъ*; Майкопск., НС. Ив. Аристарх. *Князевъ*; Баталпашинск., КСв. Петръ Серг. *Хотунцовъ*; Ейск., КСв. Алдръ Вас. *Петровскій*; Темрюжск., НС. Адф. Іос. *Харжевскій*. Уездные Ветеринары: Екатеринодарск., неим. чина Врачъ *Рыжескій*; Майкопск., Конст. Вас. *Маневскій*; Баталпашинск., НС. Степ. Григ. *Жидковъ*; Темрюжск. (вак.); Ейск., Дм. Алкс. *Некозъ*. Уездныя Повивальныя бабки: Екатеринодарск., Алдр. Алдр. *Чернова*; Майкопск. (вак.); Баталпашинск., Елиз. *Давидова*; Темрюжск. (вак.). Городовые Врачи: Екатеринодарск.: ТтС. Вас. Солм. *Абессаломовъ* и Ив. Мирон. *Гальтеринъ*; Ейск., КСв. Алдръ Никл. *Протопоповъ*; Темрюжск., КА. Вас. Вас. *Яхонтовъ*. Город. Повивальн. бабки: Екатеринодарск., Натал. *Гакова*; Ейск., Леодадія Викент. *Чикина*; Темрюжск., Юл. Бирил. *Онуфриева*.

Временный штатъ чиновниковъ Кубанской Области, назначенныхъ на усиленіе средствъ административныхъ учреждений при разборѣ и окончаніи дѣлъ, накопившихся въ прежнихъ гражданскихъ учрежденіяхъ Кубанскаго казачьяго войска: Старш. Дѣлопроизв.-ли: НС. Ег. Григ. *Мартыновскій* и БА. Конст. Никл. *Карпинскій*.

УѢЗДНЫЯ ПОЛИЦЕЙСКІЯ УПРАВЛЕНІЯ. ЕКАТЕРИНОДАРСКОЕ: Уѣздн. Нач., Артилл. Шт.-Кп. Никл. Алдр. *Буткевичъ*. Помощ.-ки его: Старш., ТтС. Капитонъ Вас. *Кущевскій*; Младш., БА. Аксент. Вас. *Рудевичъ*. Участ. Пристава: 1-го уч., ГС. Адлѣ. Автоп. *Будзинскій*; 2-го уч., Есаулъ Ѳед. Ив. *Гвоздикъ*. Секр., КА. Ив. Петр. *Зеленскій*. Дѣлопроизв.-ли: неим. чина Вас. Евстаф. *Тарановъ* и Есаулъ Спир. Троф. *Морозъ*. Письмен. Перевод., Ппор. Бамбетъ *Казанковъ*. Ейское: Уѣзд. Нач., Войск. Старш. Ив. Алдр. *Бабченко*. Помощн. его, Сотн. Профѣ. Петр. *Короленко*. Секр., КР. Прох. Мих. *Кучеровъ*. Дѣлопроизв., канц. служ. Арефъ *Кривошъ*. Участк. Пристава: 1-го уч., КР. Тар. Петр. *Евтушенко*; 2-го уч., отст. Кп. Мих. Ѳед. *Сазоновъ*. ТЕМРЮКСКОЕ: Уѣзд. Нач., Ппк. Ив. Афан. *Карели*. Помощн. его, КСк. Викт. Ив. *Кирпа*. Участк. Пристава: Сотн. Ив. Мих. *Стороженко* и ТтС. Вас. Конст. *Прогаевскій*. Секр., КСк. Мих. Родіон. *Петровъ*. Дѣлопроизв.-ли: ТтС. Вас. Галактион. *Адамовичъ* и КР. Ив. Юсифъ Мамерт. *Статкевичъ*. МАЙКОПСКОЕ: Уѣзд. Нач., Пк. Мих. Ив. *Мамацевъ*. Помощ.-ки его: Старш., ТтС. Никл. Афан. *Карели*; Младш., (и д.) КР. Дан. Никл. *Щербакъ*. И. д. Секр., неим. чина Алкс. Троф. *Игнатъевъ*. Дѣлопроизв., КР. Алкс. Павл. *Федоренко*. Участк. Пристава: Сотн. Харлам. Мих. *Дракули-Критиковъ* и Хорунж. Григ. Ив. *Соколовъ*. Письмен. Перев. (вак.). БАТАЛПАШИНСКОЕ: Уѣзд. Нач., Пк. Никл. Григ. *Петрусевицъ*. Помощ.-ки его: Старш.: Кп. Ѳед. Андр. *Кузовлевъ* и БА. Григ. Як. *Польскій*; Младш., Пор. Алкс. Ареф. *Поляковъ*. Секр., КСк. Григ. Степ. *Петровъ*. Письмен. Перев., неим. чина Дм. Дм. *Никольскій*. Дѣлопроизв.-ли: ГС. Осипъ Владм. *Ивакинъ* и (и д.) Урядн. Исаак. Савел. *Ефременко*. Участк. Пристава: 1-го уч., Сотн. Профѣ. Федос. *Головковъ*; 2-го уч., Рм. Ив. Ив. *Драчевъ*; 3-го уч., Милиц. Шт.-Кп. Касп. Ив. *Паракеиовъ*.

ГОРОДСКІЯ ПОЛИЦЕЙСКІЯ УПРАВЛЕНІЯ. ЕКАТЕРИНОДАРСКОЕ: Полиційм., Ппк. Ив. Гавр. *Петинъ*. Город. Пристава: 1-й части, Сотн. Ег. Мих. *Якунинъ*; 2-й части, КР. Ѳед. Алдр. *Кудрявцевъ*; 3-й части, КСк. Авт. Ѳед. *Езерскій*. Помощ.-ки ихъ: ТтС. Дм. Ив. *Мелазрино*, КР. Ив. Панфил. *Осиповъ* и канд. на классн. должн. Вареол. Профѣ. *Игнатенко*. Письмов. (онъ-же Бухг.), ТтС. Андр. Арсент. *Нестеровскій*. Брантмейст. пожарн. ком., Ес. войска Кубанск. Макс. Афан. *Ширай*. Ейск.: Полиційм., КСв. Григ. Ив. *Третьякъ*. Город. Прист.: КСк. Владм. Филп. *Вяземцевъ*, втор. (вак.). Помощн. ихъ: КР. Никод. Ив. *Гончаренко*, неим. чиновъ: Ив. Куз. *Синсаревскій*, Ив. Мих. *Чистосердовъ* и (и д.) канд. на классн. должн. Евдок. *Компантеевъ*. Письмовод. (онъ-же Бухг.), БА. Андр. Ив. *Ровняковъ*. Брантмейст. пожарн. ком., КСк. Арефъ Ѳед. *Брайковскій*. Смотр. Ейск. городск. тюрьмы, Урядн. Ив. *Мъсяцевъ*. ТЕМРЮКС.: Полиційм., НС. Вас. Вас. *Докучаевъ*. Городск. Прист., БА. Як. Никит. *Евлановскій*. Помощн. его, КР. Дм. Ив. *Королле*. Письмовод. (онъ-же Бухг.), неим. чина Пв. Матв. *Петрашевскій*. Въ Майкопѣ: Полиц. Прист., (и д.) канц. служ. Владм. *Папиовкинъ*. Помощн. его, неим. чина Петръ *Цымбаловъ*. Въ Баталпашинскѣ: Полиц. Прист. (вак.).

ГОРОДСКІЯ ДУМЫ: ЕКАТЕРИНОДАРСК.: Город. Голова, 2-й гильд. куп. Дан. Никит. *Сквориковъ*. Секр., КА. Конст. Петр. *Приклонскій*. Столонач-ки: КР. Θεοφ. Павл. *Козловскій* и (и. д.) канц. служ. Ив. *Качержинскій*. Ейск.: Город. Голова, 1-й гильд. куп. Карлъ Ив. *Вандергохтъ*. Секр., НС. Кирл. Мих. *Бутковъ*. Столонач., КР. Григ. Мих. *Черданцовъ*. ТЕМРЮКСК.: Город. Голова, 1-й гильд. куп. Θεδ. Вас. *Верхомядовъ*. Секр. (вак.). Бухг. (вак.). Майкопское Город. Упрощен. Обществ. Управление: Город. Староста, отет. Пк. Ив. Вас. *Басовъ*. Письмовод., ТтС. Ив. Елис. *Вънецкій*.

ТЕМРЮКСКІЙ ГОРОДСКОЙ ОВЩЕСТВЕННЫЙ БАНКЪ: Директ., 1-й гильд. куп. Пав. Никл. *Поповъ*. Тов-щи его: 2-й гильд. куп.: Леонт. Вас. *Хрусловъ* и Никт. Ив. *Полунинъ* (онъ-же завѣд. кассою). Канд-ты по Директ., 2-й гильд. куп. Серг. Мин. *Асвадуровъ*; по Товарищ., 2-й гильд. купцы: Ег. Вас. *Левтеровъ* и Дав. Филл. *Александровъ*. Бухг., 2-й гильд. куп. Θεδ. Никл. *Аксеновъ*.

УПРАВЛЕНИЕ МЕЖЕВОЮ ЧАСТІЮ КУВАН. ОБЛ. И. Д. УПРАВЛ., Ес. Ил. Степ. *Нардега*. Нач. Чертежн., Ес. Леонт. Никт. *Стояновскій*. Земл-ры: Старш.: КА. Куз. Алкс. *Бочарниковъ*, Войск. Старш. Мих. Андр. *Есауловъ*, Есаулы: Ефм. Гавр. *Курило*, Порф. Абрам. *Бабичъ*, Сем. Конон. *Магметъ* и Ив. Ив. *Сторчакъ*. Младш.: Ес. Григ. Агендин. *Коржъ*, КСк-ри: Никл. Пантел. *Штанко* и Сем. Ромн. *Чубинскій*, ГС. Арсен. Зах. *Марченко*, Сотники: Вас. Андр. *Иноземцевъ*, Ив. Никф. *Воробьевъ*, Вас. Алкс. *Косякинъ 2-й*, Арсен. Льв. *Безладновъ* и Ив. Петр. *Высочинъ*. Помощ-ки ихъ: Старш.: Сотн. Петръ Борис. *Пономаревъ*, КСк. Мих. Лавр. *Барышиниковъ*, Сотники: Алкс. Алкс. *Косякинъ 1-й*, Ив. Сем. *Гришковъ*, Петръ Алкс. *Соколовъ*, Ив. Юсиф. *Бѣлый 1-й*, Петръ Ив. *Штригель*, Гавр. Ив. *Дуля*, Филл. Алдр. *Похитоновъ*, Вас. Вас. *Склярговъ*, Мих. Терент. *Чстребовъ*, Петръ Ив. *Родионовъ*, Вас. Степ. *Бьсединъ*, Ив. Максм. *Кривошея* и Θεδ. Юсиф. *Бѣлый 2-й*. Младш.: Войск. Старш., Маркъ Авксен. *Гуковъ*; Хорунж. Никл. Савел. *Иваненко*; КР. Викт. Андр. *Савинъ*; Урядники: Мих. Ив. *Мьсяцевъ* и Макс. Фом. *Чеботаревъ*; неим. чиновъ: Ив. Осип. *Жуковъ*, Григ. Григ. *Рыбальченко*, Никл. Сем. *Савицкій*, Алдръ Никл. *Косиновъ 1-й*, Григ. Осип. *Шкуронатскій*, Савва Кирл. *Золотовъ* и канд. Петръ Вас. *Гетмановъ*. Таксаторъ, КСв. Юс. Юс. *Серафимовичъ*. Помощи. его, КР. Мих. Андр. *Кашарскій*. Черт-ки: дворяне: Викент. Исид. *Шулицкій* и Ив. Андр. *Бабичъ*. Дѣлопроизв., (и. д.) ТтС. Матв. Марк. *Манинъ*. Помощ-ки его: (и. д.) канд. Андр. Сав. *Дзюбка* и (и. д.) урядн. Степ. Вас. *Проскуринъ*. Архив., КР. Карлъ Тихон. *Цимлянцевъ*.

ЕКАТЕРИНОДАРЕКІЙ ОКРУЖНЫЙ СУДЪ.

Предсѣд., Владим. Вас. *Смиттенъ*. Тов. его, Алкс. Владим. *Кривецкій*. Члены: Вас. Адам. *Рудковскій*, Алдръ Луаре. *Тарсаудзе*, Вас. Сем. *Климовъ*, Θεδ. Куз. *Бакало* и Никл. Павл. *Орловъ*. Секр-ри: Вас. Θεδ. *Федоровъ* и (и. д.) Пав. Алдр. *Ивановъ*. Помощн. Секр-рей: Никл. Ег. *Гудима*, Никл. Емел. *Варшениковъ*, Никл. Ефим. *Хоменко* и Сем. Ив. *Крутченскій*. Судеб. Стѣдов-ли: Дм. Алкс. *Картинскій*, Вас. Ег. *Шороховъ*, Вас. Сем. *Мова*, Пав. Алдр. *Демьяновичъ*, Мих. Гавр. *Афонасьевъ*, Никл. Тимф. *Назаровъ*, Георг. Ив. *Побьдинскій*, Конст. Люціан. *Лагоріо*, Григ. Ив. *Заика*, Як. Алдр. *Мардмиловичъ*, Мих. Ег. *Гендзе*, Алдръ Діонис. *Сытковъ* и Никл.

Алдр. *Иличъ*. Судеб. Пристава: Мих. Оед. *Хилинскій*, Зах. Павл. *Фирсовъ*, Леонидъ Никл. *Азанчевскій*, Алкс. Евст. *Тарановъ* и Ив. Мих. *Шаловъ*. Канд. на судеб. долж.: Григ. Ив. *Лысенко*, Дан. Серг. *Александровъ*, Андр. Оед. *Ольшанскій*, Ег. Ег. *Никифораки*, Дм. Осип. *Бирюковъ* и Вас. Кондр. *Мирошникъ*. Нотариусы: Старш., Оед. Устин. *Палимпсестовъ*; Младш.: Мих. Як. *Платоновъ*, Серг. Ив. *Ивановъ*, Степ. Станисл. *Липинскій*, Конст. Ив. *Кар-аретели* и Алдръ Троф. *Нестеровъ*.

ПРОКУРОРСКІЙ НАДЗОРЪ: Прокур., Викт. Исаев. *Стратоновъ*. Тов-щи его: Вас. Вас. *Фрейганъ*, Алдръ Алдр. *Поляковъ* и Григ. Ив. *Цыбу-щенко*. Секр., Григ. Ив. *Долговъ*.

ЕКАТЕРИНОДАРСКІЙ МИРОВОЙ СУДЕБНЫЙ ОКРУГЪ. Участк. Мир. Судьи: ТтС. Никл. Ив. *Архиповъ*, Мир. Судья 2-го уч. Екатеринодарск. уѣзда (онъ-же Предсѣд. Съѣзда Мир. Суд.); КСк. Никл. Як. *Пясецкій*, Мир. Судья 1-го уч. Екатеринодарск. уѣзда (онъ-же Непремѣн. Членъ Съѣзда Мир. Суд.); Канд. правъ Ив. Як. *Долголенко*, Мир. Судья 1-го уч. Темрюкск. уѣзда; ГС. Алдръ Григ. *Турковский*, Мир. Судья 2-го уч. Темрюкск. уѣзда; КСк. Никл. Сем. *Мова*, Мир. Судья 3-го уч. Темрюкск. уѣзда; НС. Никл. Ив. *Валковскій*, Мир. Судья 1-го уч. Ейск. уѣзда; НС. Левъ Петр. *Черниковъ*, Мир. Судья 2-го уч. Ейск. уѣзда; ГС. Вас. Филп. *Нефедовъ*, Мир. Судья 3-го уч. Ейск. уѣзда; КА. Матв. Викт. *Ральцевичъ*, Мир. Судья Новороссійск. уч. Черномор. окр. Поч. Мир. Судьи: Г.-М. Ив. Діомид. *Попко*, Г.-М. Апполи-нар. Фом. *Рухевичъ*, Г.-М. Степ. Ив. *Попко*, Ппк. Алдръ Ив. *Мировъ*, ДСС. Вас. Дм. *Терзиевъ*, Г.-М. Оед. Григ. *Крыжановскій*, Пк. Ив. Никл. *Броневскій* и Г.-М. Вячесл. Никит. *Бьялюстинъ*. Канцелярія Екатеринодар. Мир. Съѣзда: Секр., ГС. Оед. Тимоф. *Собинскій*. Помощ-ки его: неим. чина: Оед. Матв. *Куликовъ* и (и. д.) Никиф. Павл. *Чекаловъ*. Судебн. Пристава: КР. Мих. Ефим. *Квятковскій* и ГС. Хрисанфъ Ив. *Полномочный*.

ЛАВИНСКІЙ СЪѢЗДЪ МИРОВЫХЪ СУДЕЙ. Предсѣд. Съѣзда, Г.-М. Ив. Сем. *Кравцовъ*. Непрем. Членъ, КСк. Кирл. Ив. *Бѣлый*. Участк. Мир. Судьи: 1-го уч. Майкопск. уѣзда, ГС. Алдръ Сем. *Старосельскій*; 2-го уч. Майкопск. уѣзда, КСк. Кирл. Ив. *Бѣлый*. 1-го уч. Баталпашинск. уѣзда, ТтС. Григ. Зах. *Яременко*; 2-го уч. Баталпашинск. уѣзда, отст. Кп. Ив. Осип. *Парицкій*. 3-го уч. Екатеринодарск. уѣзда, СС. Карлъ Ив. *Лехнеръ*. Поч. Мир. Судьи: Г.-М. Ив. Сем. *Кравцовъ*, Пк. Ив. Карп. *Назаровъ* и Нахичеван. 1-й гильд. куц. Георг. Никт. *Шапошниковъ*. Канцелярія Съѣзда: Секр., неим. чина Сем. Андр. *Алексеевъ*. Помощ-ки его: КР. Пав. Сем. *Георгиевскій* и ГС. Никл. Павл. *Годзевичъ*. Судебн. Пристава: Алдръ Оед. *Федоровъ* и КР. Вас. Сем. *Геор-гиевскій*.

УПРАВЛЕНІЕ ЧЕРНОМОРСКАГО ОБРУГА.

Начальн. Округа, Г.-М. Дм. Вас. *Пиленко*. При немъ: Чиновн. особ пор., ТтС. Андр. Алдр. *Иваницкій*. Медики: НС. Отто Христ. *Лилли*, КА. Петръ Степ. *Тихоновичъ-Мищенко*, трет. (вак.). Ветерин., неим. чина Корн. Корн. *Олейниковъ*. Провиз. фармац., неим. чина Вас. Влас. *Ильченко*. Архит., КСв. Алкс. Григ. *Верилесъ*. Инж. Пут. Сообщ., Эдуар. Авг. *Гиршинъ* (от команд. въ Строит.-Дорожн. Коммисію при Главн. Управ. Намѣст. Кавказск.). Агрон., КСк. Оед. Ив. *Гейдукъ*. Земл., Ес. Мих. Ниф. *Назаренко*. Помощи

его, Степ. Дан. *Калинский*. **Банцелярія:** Правит. Канц., ТтС. Никл. Серг. *Марковъ*. Дѣлопроизв-ли: ТтС. Лаврт. Никл. *Синькевичъ* и (и. д.) нем. чина Ив. Никл. *Сиваевъ*. Приходорасх. и Бухг., ТтС. Леонт. Ив. *Пиоттухъ*.

Городскія Полици. **Новороссійская:** Полицим., Маі. Евст. Ив. *Петренко*. Прист., КР. Алдръ Павл. *Вартминскій*. Секр., КР. Пав. Степ. *Кротковъ*. Дѣлопроизв-ли: отст. Шт.-Кл. Сем. Исаев. *Чийяновъ* и ГС. Владм. Ив. *Лаврентьевъ*. **Анапская:** Полицим., Кп. Ксеноф. Никл. *Яновскій*. Прист., (врем. и. д.) Ес. Ѳед. Вас. *Перятякинъ*. Секр., КА. Сем. Ив. *Дубницкій*. Дѣлопроизв-ли: ТтС. Ив. Алкс. *Осадишій* и Ес. Ил. Ив. *Лысенко*.

Попечительства о Черноморскихъ прибрежныхъ поселеніяхъ: **Новороссійск. Отдѣла:** Попеч., Артил. Инк. Никл. Ег. *Никифоракі*. Письмов., КСк. Ѳеодотъ Ипат. *Дудкинъ*. **Вельяминовск. Отдѣла:** Попеч., КСв. Мих. Ѳеодот. *Пенчуль*. Испол. обязан. Письмов., нем. чина Никл. Франц. *Петровский*. **Сочинск. Отдѣла:** Попеч., Маі. Леонд. Андр. *Комендантовъ*. Письмов., КСк. Никл. Ант. *Соколовскій*.

ДУХОВНЫЯ УПРАВЛЕНІЯ.

А) ПРАВОСЛАВНО-КАТОЛИЧЕСКОЙ ВОСТОЧНОЙ ЦЕРКВИ.

ГРУЗИНО - ИМЕРЕТИНСКАЯ СВЯТѢЙШАГО ПРАВИТЕЛЬСТВУЮЩАГО СУНОДА КОНТОРА.

Предсѣдательствующій, Сунодальный Членъ, ЭКЗАРХЪ ГРУЗИИ ЕВСЕВІЙ, Архіепископъ Карталинскій и Кахетинскій. Викарій его, Преосвященный *Александръ*, Епископъ Горійскій. Члены Грузино-Имеретинской Святѣйшаго Правительствующаго Сунода Конторы: Тифлисск. Спасо - Преображенск. первоклассн. монастыря Наст., Архим. *Иосифъ*. Иоанно-Крестительск. пустыни Наст., Архим. *Макарій*. Гаенатск. мон-ря-Имеретинск. Епарх. Наст., Архим. *Виссаріонъ*. Главн. Свящ. Кавказск. Арміи, Протоіер. Стефанъ Иоанн. *Гумилевскій*. Прокур., ДСС. Ег. Тимоф. *Андреевъ*. Секр-ри: Грузин Отд., НС. Мих. Митроф. *Ивановъ*; Имеретинск. Отд., НС. Ив. Гермог. *Симоновъ*. Инж. Арх., Алдръ Вас. *Чишовъ*. Бухг., онъ-же Казнач. и Экзекут., КА. Никл. Ипполит. *Пиотровский*. Столон-ки: Грузин. Отд.: КСк. Петръ Мих. *Михайловъ* и ГС. Алдръ Луарсаб. *Балуевъ*. Имеретинск. Отд., КА. Солом. Гавр. *Читадзе* и ТтС. Алкс. Степ. *Степановъ*. Архив. и Регистр., ТтС. Ив. Анап. *Кориуновъ*. Перев-ки: Имеретинск. Отд., ТтС. Макс. Исаак. *Сухіевъ* и Грузин. Отд., нем. чина Георг. Бежан. *Надиловъ*.

ЭКЗАРХАТЪ ГРУЗИИ.

КАРТАЛИНСКАЯ И КАХЕТИНСКАЯ ЕПАРХІЯ. Епархіальн. Нач.—Членъ Святѣйшаго Правительств. Сунода Высокопреосвященный *Евсевій*, Архіепископъ Карталинскій и Кахетинскій, Экзархъ Грузин. Викарій его, Преосвященный *Александръ*, Епископъ Горійскій.

Банцелярія Экзарха Грузин: Прав. Канц., НС. Ив. Вас. *Митькевичъ*. Помощ-ки его: КА-ры: Игн. Моис. *Бруякинъ* и Лонгинъ Ив. *Борисовъ*. Перев., ТтС. Алдръ Сем. *Павліевъ*. Журн. и Архив., КСк. Никл.

Вас. *Умбикъ*. Грузинское Попечительство о вѣднхъ духовнаго званія: Секр., КСк. Петръ Мих. *Михайловъ*.

Тифлисскій Каедральный Сіонскій Соборъ: Каедральн. Протоіер., Іоаннь *Басхаровъ*; Ключарь, Протоіер. Григ. *Цаміевъ*.

НАСТОЯТЕЛИ МОНАСТЫРЕЙ: Шуамтинск., Преосвящен. *Александръ*, Епископъ Горійскій, Викарій Грузинскій; Тифлиск. Преображенск., Архим. *Іосифъ*; Квабтаховск. Успенск. (*вак.*); Хирск. Стефановск., Архим. *Кессарій*, Давидгареджійск. Пустыни, Архим. *Соброній*; Иоанно-Крестительск. Пустыни, Архим. *Макарій*. Настоят-ца Самтаврск. женск. м-ря, Игуменія *Нина*.

ЕПАРХІАЛЬНЫЕ БЛАГОЧИННЫЕ: По Тифлисскому уѣзду: Тифлиск. городск. церквей, Каедр. Протоіер. Іоаннь *Басхаровъ*; Мцхетскаго Собора, Протоіер. Андрей *Гургенидзе*; Тифлиск. воен. Прогимназич. церкви, Свящ. Алдръ *Мансвѣтовъ*; Тифлиск. Анчисхатск. Собора, Протоіер. Григ. *Павліевъ*. И. д. Благод. Тифл. Гречес. церкви, Свящ. Іоаннь *Саріевъ*. По Душетскому уѣзду: и. д. Благодичнаго г. Душета, Свящ. Михайль *Берзеновъ*. По Горійскому уѣзду: Горійск. Успенск. Собора, Протоіер. Соломонъ *Хахановъ*; Горійск. Николаевск. церкви, (и. д.) Свящ. Михайль *Наскидовъ*; сел. Кавтисхеви, Свящ. Іоаннь *Шатберовъ*; мѣст. Боржомъ, Свящ. Іосифъ *Симоновъ*; сел. Урбниси, Свящ. Николай *Мцхвѣтадзе*; сел. Цхинвали, Свящ. Захарій *Гзеліевъ* и сел. Ередви, (и. д.) Свящ. Андрей *Едиловъ*. По Телавскому уѣзду: Телавск. Успенск. Собора, Свящ. Соломонъ *Пирановъ*; сел. Ивалто, Протоіер. Игнатій *Мревловъ*; сел. Кварели, Свящ. Николай *Хуціевъ* и сел. Гургальчалъ, (и. д.) Свящ. Ермолай *Размадзе*. По Сигнахскому уѣзду: сел. Бодбисхеви, Протоіер. Іоиль *Наиваловъ*; сел. Вакири, Протоіер. Іоиль *Хатіевъ*; сел. Сагореджо, Свящ. Іоаннь *Бедіевъ*; сел. Земомачхаани, Свящ. Симонъ *Бенаевъ*. Благодичные церквей: Эриванск. губ., Свящ. Эриванск. Покровск. Собора Григорій *Гамбаровъ*; Бакин. губ., Протоіер. Бакин. Собора Сергій *Лянидескій*; Александропольск. уѣзда, Протоіер. Іаковъ *Іоакимовъ* и Ахалцихск. уѣзда, Протоіер. Ахалцихск. Собора Георгій *Гамреkelовъ*.

Благодичные, состояще въ вѣдѣніи Общества возстановленія Православнаго Христіанства на Кавказѣ: Тушино-Пшаво-Хевсурскихъ церквей, Свящ. Симонъ *Бадаевъ* и Ингилойскихъ церквей: Свящ. Давидъ *Утіевъ*; Владикавказск. Свящ. Михайль *Сухіевъ*; Канобск. Свящ. Георгій *Итоніевъ*; Ардонск. Свящ. Александръ *Цаликовъ*. И. д. Благодичн.: Ортевск. Свящ. Симонъ *Индугевъ*; Джавск. Свящ. Григорій *Давидовъ* и Салугарданск. Свящ. Алексій *Гатугевъ*.

ИМЕРЕТИНСКАЯ ЕПАРХІЯ. Преосвященный *Гавріилъ*, Епископъ Имеретинскій, Управляющій и Абхазскою Епархією. Викари. Еписк. (*вак.*).

Канцелярія: Письм., КР. Теймур. Гогне. *Лежава*. Перев., немн. чина Вас. Григ. *Цецхладзе*.

Кутаисскій Каедральный Соборъ: Протоіер. Іоаннь *Гамреkelовъ*; Ключарь, Свящ. Раженъ *Гигауровъ*; Протодіак. Иванъ *Шавліевъ*.

НАСТОЯТЕЛИ МОНАСТЫРЕЙ: Гаенатск. первокласснаго, Членъ Гру-

вино-Имеретинской Святѣйш. Правительств. Синода Конторы Архим. *Виссаріонъ*; Джручск., Архим. *Серапіонъ*; Челишск., Архим. *Макарій*; Хобск., Архим. *Григорій*; Сапрмск., Архим. *Кирилъ*; Моцаметск. Пустыни, Архим. *Митрофанъ*; Кацхинск., Игум. *Никифоръ*; Цагерск., Игум. *Виссаріонъ*; Намарневск., Игум. *Гавріилъ*; Теклатск., Игум. *Веніаминъ*; Цайшск., Игум. *Симонъ*. Наст. Мгвимск. женск. Пуст., (п. д.) монахиня *Аванасія*.

ЕПАРХІАЛЬНЫЕ ОКРУЖНЫЕ БЛАГОЧИННЫЕ. По Кутанско-му уѣзду: Кутанск. градск. церквей и Кутанск. благочиннич. Окр., Каедрал. Протоіер. Іоаннь *Гамреkelovъ*; Ванск., Протоіер. Кутанск. Архангельск. Собора *Симонъ Микіевъ*; Хонскаго, Свящ. Петръ *Кутателадзе*; Кудашск., Свящ. *Виссаріонъ Чхенкели*; Гамочинебульск., Свящ. Іоаннь *Мехрикодзе*; Свирск., Свящ. *Георгій Киквадзе*; Чувешск., Свящ. *Антоній Баламчиладзе*; Окрибск., Свящ. *Спиридонъ Дзоценидзе*; Симонетск. (частію Шаропанскаго уѣзда), Свящ. *Георгій Кладіашвили*. По Шаропанскому уѣзду: Шаропанск., Свящ. *Давидъ Гамбашидзе*; Харагеульск., Свящ. *Георгій Деканосидзе*; Свирск., (п. д.) Свящ. *Николай Цертели*; Сачхерск., Свящ. *Іоаннь Абашидзе*; Чхарск., Свящ. *Моисей Джугели*. По Рачинскому уѣзду: Онск., Свящ. *Алексій Георгіани*; Барск., Свящ. *Алексій Чичинадзе*; Никорциндск., Свящ. *Гавріилъ Бочоршвили*; Садмельск., Свящ. *Петръ Шарабидзе*. По Сенакскому уѣзду: Мартвильск., Свящ. *Лука Жорданія*; Носирск., Протоіер. *Іессей Сисордія*; Суджунск., Свящ. *Симонъ Еліава*; Бандза-Шуакарек., Свящ. *Савва Габунія*; Бомботск., Свящ. *Георгій Беридзе*; Хунцск., Свящ. *Давидъ Ревія*; Орспирск., Свящ. *Петръ Габунія*; Сенакск., Свящ. *Николай Каландаршвили*. По Зугдидскому уѣзду: Гурдземск., Свящ. *Виссаріонъ Хузуни*; Салхиновск., Свящ. *Симонъ Кухалашвили*; Алавердск., Свящ. *Несторъ Алишбая*; Киційск., Свящ. *Самсонъ Анджапаридзе*; Коцхерск., Свящ. *Димитрій Толорая*; Цайшск., Свящ. *Михаилъ Меунаргія*; Хорійск., Свящ. *Варооломей Іосава*; Кирцхек., Свящ. *Өома Гошуа*. По Лечхумскому уѣзду: Цагерск., Протоіер. *Лаврентій Немсадзе*; Дгнорск., Свящ. *Георг. Асатіани*; Мцхетск., Свящ. *Захарій Мдивани*; Окурешск., Свящ. *Виссаріонъ Круашвили*.

Благочинные, состоящие въ вѣдѣніи Общества возстановленія Православнаго Христіанства на Кавказѣ: Старш. Благочинный *Абхазскихъ и Самурзабанскихъ церквей*, Протоіер. *Давидъ Мачаваріани*; Свящ-ки: Самурзаганск. церкв., *Іоаннь Чичинадзе*; Пицундск. округа, *Іосифъ Титвинидзе*; Сванетск. церкв., *Іосифъ Вацадзе*; Помощн. его, *Иларіонъ Герсамія*.

ГУРІЙСКАЯ ЕПАРХІЯ. Преосвященный *Гавріилъ*, Епископъ Гурійскій.

Канцелярія. Письмов., ТтС. Ростомъ *Джанелидзе*. Перев., ГС. *Симонъ Горайшвили*. Канц. служ., КР. Иракл. *Тускія*.

БЛАГОЧИННЫЕ: Свящ-ки: *Николай Гогитидзе*, *Георгій Кикодзе*, *Андрей Мглоблшвили*, *Максимъ Чхатарайшвили*, *Константинъ Канделаки* и *Давидъ Думбадзе*.

При Каедральномъ Соборѣ: Протоіер. *Симонъ Кикодзе*. Ключарь, Свящ. *Димитрій Чконія*. Свящ-ки: *Максимъ Чхатарайшвили* и *Виссаріонъ Джавелидзе*. Протодіак., *Ефимій Талаквадзе*. Дьяконы: *Антонъ Каландадзе* и *Доментій Тускія*. Іеродьяк.: *Самсонъ Дарчія* и *Григорій Тускія*.

НАСТОЯТЕЛИ МОНАСТЫРЕЙ: Иоанно-Крестительск. Пустыни, Архим. *Өома*. Свящ-ки: Самебск. Троицк. церкви, Иоаннъ *Церодзе*; Озургетск. Маринск. церкви, Николай *Гогитидзе*. Шемокмедск. Спасск. м-ря, Архим. *Антимось*. Протоіер. Гурийск. Каѳедралн. Собора, Симонъ *Кикодзе*. Игуменъ Иоанно-Крестительск. Пустыни, *Иоаннъ*.

МИНГРЕЛЬСКАЯ ЕПАРХІЯ. Управляющій Епархією, Архим. *Григорій*, онъ же и Настоятель Хобскаго монастыря. Канцелярія: Прав. Канц., КР. вн. Никл. Ег. *Лордкипанидзе*. Мартвильскій Каѳедральный Соборъ: Каѳедральный. Протоіер. Епифаній *Гацеремя*; Ключарь, Петръ *Моцеремя*.

НАСТОЯТЕЛИ МОНАСТЫРЕЙ: Саирмсаго, Архим. *Кирилъ*; Цагерск., Игум. *Виссаріонъ*; Намарневск., Игум. *Романозъ*; Благовѣщенск., Игум. *Гавриилъ*; Теклатск., Игум. *Веніаминъ*; Цаишск., Игум. *Симонъ*.

ЕПАРХІАЛЬНЫЕ БЛАГОЧИННЫЕ: Мартвильск., Свящ. Лука *Жорданія*; Цагерск., Протоіер. Лаврент. *Немсадзе*; Носирск., Протоіер. Іессей *Сисордія*; Суджунск., Свящ. Симонъ *Еліава*; Бандза-Шуакарск., Свящ. Савва *Габунія*; Бомботск., Свящ. Исидоръ *Асатіани*; Гурдземск., Свящ. Виссаріонъ *Хухуни*; Салхиновск., Свящ. Симонъ *Кухалацвили*; Алавертск., Свящ. Николай *Ахведіани*; Киційск., Свящ. Самсонъ *Аиджапаридзе*; Кирцхск., *Өома Гошуа*; Коцхерск., Димитрій *Толарія*; Цаишск., Свящ. Михайлъ *Меунарія*; Хорійск., Свящ. Виссаріонъ *Кастарадзе*; Хунцск., Свящ. Давидъ *Ревія*; Орпирск., Свящ. Петръ *Габунія*; Дгнорск., Свящ. Георгій *Асатіани*; Мцхетск., Свящ. Захарія *Мдивани*; Сенакск., Свящ. Николай *Каландаришвили*; Окурешск., Свящ. Виссаріонъ *Круацвили* и Теклатск., Свящ. Михайлъ *Салакаія*.

ТИФЛИССКАЯ ДУХОВНАЯ СЕМИНАРІЯ. И. д. Ректора, Преподават. Основн. Богосл., Канд., Архим. *Валентинъ*. Инсп., Магистръ, К.А. Ив. Полик. *Кувшинскій*. Препод-ли: Догматическ. и Нравст. Богосл., Магистръ, Протоіер. Георг. Лаз. *Хелидзе*; Всеобщ. Церков. Ист., Канд., КСв. Өед. Андр. *Фаворскій*; Священ. Писан., Свящ. Никифоръ *Каменскій*; Всеобщ. и Русск. Гражд. Ист. (вак.); Русской Словесн., Ист., Литерат. и Логикн, Канд. Аддръ Вас. *Цвѣтковъ*; Психол., обзора Философ. наукъ и Педагог., Ив. Вас. *Цвѣтковъ*; Физико-Матем. наукъ, Канд., НС. Вас. Ив. *Огіевскій*; Латинск. яз., Николай *Дарекій*; Греческ. яз., Ив. *Гортинскій*; Гомилет., Литург. и практ. руков. для Пастыр., Канд., Никл. Гавр. *Татиѣвъ*; Церковно-Славянск. пѣнія, Ерм. Ив. *Михайловъ*; Французск. яз., Эдуардъ Оттов. *Гроніосъ*; Нѣмецк. яз., Оберъ-Пасторъ, Андрей *фонъ-Лезедовъ*. Врачъ, НС. Никл. Петр. *Собольщиковъ*. Экон., Ааронъ Матв. *Яковъ*. Преподав. Гимнаст., Ив. Ант. *Мейеръ*.

ДУХОВНЫЯ УЧИЛИЩА: Тифлиское. И. д. Смотр., студ. Акад. Як. Сим. *Гогобашвили*; Помощн. его, Свящ. Евст. Плат. *Еліевъ*. Уч-ли наукъ: Георг., Як. Сим. *Гогобашвили*; изъясненія Богослуж. съ Церковн. уставомъ, Свящ. Евст. *Еліевъ*; простран. Катехизиса и Священ. Ист., РС. Ив. Григ. *Деканозовъ*; Русск. языка съ Церковно-Славянск., КСк. Аддръ Павл. *Ардазіани*; Арифмет., студ. Семин., Григ. Петр. *Зедгидзе*; Латинск. и Греческ. яз. (вак.); Церковн. пѣнія, Діак. Дав. Мих. *Утарновъ*; Чистопис., Дав. Матв. *Букураули*. Уч-ли приготов. кл.: Старш., Дав. Матв. *Букураули* и Младш., Аддръ Зеведеев. *Цвѣтадзе*.

Горійское. Смотр., канд. Алкс. Ив. *Павловъ*. Помощн. его, КР. Алдръ Андр. *Голубинскій*. Уч-ли: Русск. яз. съ Церк.-Славянск., канд. Сим. Никл. *Лаперовъ*; Географ. и Аримет., Пав. Георг. *Буржанадзе* (онъ же членъ Правлен.); Латинск. яз., Христѣ. Авраам. *Зараповъ*; Грузинск. яз. и чистоп., Софроній Зах. *Мялобеловъ*; Церковн. пѣнія, Свящ. Никл. Як. *Касрадзе*; Приготов. кл., (и. д.) Конст. Ив. *Самтлискудовъ*.

Телавское. И. д. Смотр., Дав. Ив. *Датошвили*. Инсп., Плат. Дм. *Таріеловъ*. Уч-ли: Дав. Лаз. *Гойевъ*; Лонг. Оед. *Беріевъ*; Ив. Ег. *Лашлауровъ*; Греческ. яз., Свящ. Илар. *Еліозовъ*; Чистоп. и Славянск. пѣнія, Свящ. Дм. *Татіевъ*.

Кутаисское. Смотр. (*вак*). Помощн. его, студ. Семин. Зах. Іос. *Чейшвили* (онъ же врем. и. д. Смотр.). Уч-ли наукъ: студ-ты Семин.: Мих. Андр. *Мачавариани* (онъ же врем. и. д. Помощн. Смотр.) и Іос. Зах. *Чейшвили*; Свящ-ки: Раждень *Гшауровъ* и Виталій *Джаноевъ*; студ. Семин. Петръ Алдр. *Поповъ*; Никл. *Хуціевъ*; (и. д.) Степ. Шіоев. *Дзимистарашвили* и Спирид. Андр. *Матарадзе*. Надзир., двор. Ефимій Дав. *Чичинадзе*.

Мингрельское. Смотр., оконч. курсъ Духовн. Акад., Мих. Ег. *Гургенидзе*. Помощн. его, студ. Семин. Іона Лук. *Гацереія*. Уч-ли наукъ: студ-ты Семин.: Степ. Борис. *Мамитовъ*, Ефр. Евстаф. *Маржанидзе* и Евген. Вас. *Момпорія*; (и. д.): Виссар. Петр. *Джугели*, Алкс. Марк. *Цхададзе*, Дав. Тесеев. *Чмакадзе* и Іос. Петр. *Шарабидзе*. И. д. Надзир., Андр. Оифантіев. *Ваханія*.

Озургетское. Смотр., Протоіер. Симонъ *Кикодзе*. Уч-ли: 1-го кл., дворян. Конст. *Каландаршвили*; 2-го кл., кн. Георг. *Накашидзе*.

ДУХОВНОЕ УПРАВЛЕНИЕ ГЛАВНАГО СВЯЩЕННИКА КАВКАЗСКОЙ АРМІИ. Главный Свящ. Кавказск. Арміи, Протоіер. Стефанъ Іоанн. *Гумилевскій*. Секр. Канцелярін его, ТтС. Іос. Дуарсаб. *Балуевъ*.

Благочинные церквей и духовенства Кавказской Арміи: 19-й пѣх. Див., Протоіер. Іоаннъ Мих. *Санжаревскій*. 20-й пѣх. Див., Протоіер. Алдръ Андр. *Покровскій*. 21-й пѣх. Див., Протоіер. Іаковъ Ег. *Путинцовъ*. 38-й пѣх. Див., и. д. Благочин., Протоіер. Алкс. Оед. *Ястребовъ*. 39-й пѣх. Див., и. д. Благочин., Свящ. Евстафій Григ. *Хуціевъ*. Кавказск. Гренадерск. Див., Протоіер. Василій Алкс. *Цвѣтковъ*. Кавказск. Кавалерійск. Див., Протоіер. Іоаннъ Сем. *Сенеровичъ*. Кавказск. Линейныхъ баталіоновъ: въ Кубанск. и Терск. областяхъ, Свящ. Филимонъ Алкс. *Савичъ*; въ Дагестанск. области, Протоіер. Петръ Дан. *Поповицкій*; въ Закавказск. краѣ, Свящ. Соломонъ Іос. *Григорьевъ*. Неподвижныхъ церквей, Протоіер. Емельянъ Алкс. *Покровскій*. Свящ-ки Николаевск. Собора Кавказской Арміи: Протоіер. Никита Никфр. *Богомоловъ*; Филиппъ Афан. *Сетницкій*. Діаконъ, Митрофанъ Діонис. *Коледа*.

КАВКАЗСКАЯ ЕПАРХІЯ.

Пресвященный *Германъ*, Епископъ Кавказскій и Екатеринодарскій.
Пресвященный *Исаакій*, Епископъ Моздокскій, Викарій Кавказской Епархіи.

КАВКАЗСКАЯ ДУХОВНАЯ КОНСИСТОРІЯ. Члены: Каедр. Протоіер.

Степанъ Алкс. *Гливенко*. Ключарь Каедр. Собора, Протоіер. Стефанъ Іоан. *Граниковъ*. Наст. Ставропольск. Троицк. Собора, Протоіер. Канц. Вас. Оом. *Розалиевъ*. Протоіер. Каедр. Собора, Гавріиль Троф. *Орловъ*. Протоіер. Ставропольск. Троицк. Собора, Вас. Стеф. *Стретенвъ*. Секр. Консист., НС. Ив. Алкс. *Спасскій*.

КАВКАЗСКОЕ ПОПЕЧИТЕЛЬСТВО О ВЪДНЫХЪ ДУХОВНАГО ЗВАНІЯ: Каедр. Протоіер., Стефанъ Алкс. *Гливенко*. Каедр. Собора Протоіер. Дмитрій Іоан. *Гремячскій*. Протоіер. Ставропольск. Троицк. Собора, Вас. Стеф. *Стретенвъ*. Ставропольск. Елисаветинск. церкви при женск. учебн. завед. св. Александры, Свящ. Вас. Ѳед. *Борнуковскій*. Ставропольск. Варваринск. церкви, Свящ. Алдръ Ег. *Нобилитетовъ*. Секр. Попечит., Свящ. Вас. Дм. *Лободинъ*.

НАСТОЯТЕЛИ И НАСТОЯТЕЛЬНИЦЫ МОНАСТЫРЕЙ: Черноморск. Екатеринодобяжск. Николаевск. Пустыни, Архим. *Самуилъ*. Кизлярск. Кресто-Воздвиженск. Монаст., Архим. *Варлаамъ*. Ставропольск. Иоанно-Маринск. Монаст., Игуменія *Серафима*. Черноморск. Маріе-Магдалиновск. женск. Пустыни, Игуменія *Олемиада*.

Благочинные: по Ставропольской Губерніи: Окр.: 1-го, Каедр. Протоіер. Стефанъ Алкс. *Гливенко*. По Ставропольскому уѣзду: 2-го, сел.: Безопасн., Протоіер. Дм. Іоан. *Невтоновъ*; 3-го, Средне-Егорлыкск., Свящ. Никт. Вас. *Ратмировъ*; 4-го, Воронцовск., Свящ. Сем. Іос. *Микелядзеъ*; 5-го, Петровск., Свящ. Іаковъ Алкс. *Воскресенскій*; 6-го, Рогудей, Свящ. Павелъ Антон. *Миловидовъ*; 7-го, Новогригорьевск., Свящ. Алкс. Іаковл. *Ржаксенскій*; 8-го, Удѣльн., Свящ. Алдръ Іоан. *Димитріевъ*; 9-го, Благодарн., Свящ. Алдръ Ѳед. *Куликовъ*; 10-го, станицы Александровск., Свящ. Филищъ Афан. *Любомудровъ*. По Кубанской Области: Окр.: 1-го, г. Екатеринодара, Александро-Невск. Собора, Войск. Протоіер. Ѳед. Іоан. *Маковскій*. 2-го, въ станиц.: Новотитаровск., Свящ. Алдръ Гавр. *Баженовъ*; 3-го, Старонижестеблевск., Свящ. Алкс. Евим. *Никольскій*; 4-го, Переясловск., Свящ. Іоан. Іаковл. *Лавровъ*; 5-го, г. Ейска, Михайло-Архангельск. Собора, Протоіер. Вас. Вас. *Поповъ*; 6-го, въ станиц.: Ладожск., Свящ. Ілія Іоан. *Андреевъ*; 7-го, Новолеушковск., Свящ. Мих. Петр. *Миртовъ*; 8-го, Успенск., Свящ. Алдръ Никл. *Садовскій*; 9-го, г. Баталпашинска, Свящ. Алдръ Павл. *Касимовъ*; 10-го, въ станиц.: Отрадн., Свящ. Макс. Іоан. *Сапезжо*; 11-го, Кардовикск., Свящ. Іоан. Никл. *Курдюмовъ*; 12-го, Темиргоевск., Свящ. Петръ Ѳед. *Кузьминъ*; 13-го, Владимірска, Свящ. Вас. Акинф. *Щеголовъ*; 14-го, Переправн., Свящ. Вас. Іоан. *Парадеевъ*; 15-го, Ханск., Свящ. Евменій Іоан. *Петровскій*; 16-го, Пшехск., Свящ. Іоаннъ Макар. *Таушлинцевъ*; 17-го, Георгіе-Афипск., Свящ. Ѳед. Мих. *Сперанскій*; 18-го, Холмск., Свящ. Евсимій Петр. *Тимофьевскій*; 19-го, г. Темрюка, Свящ. Ѳед. Алдр. *Кондратовъ*; 20-го, г. Новороссійска, Свящ. Петръ Онис. *Смирновъ*. По Терской Области: Окр.: 1-го, г. Моздока, Свящ. Андр. Тим. *Стефановъ*; 2-го, въ стан. Екатериноградск., Свящ. Вас. Спирид. *Кедровъ*; 3-го, г. Георгіевска, Протоіер. Дм. Вас. *Поповъ*; 4-го, въ станиц.: Шелкозаводск., Свящ. Іаковъ Измаил. *Астрелинъ*; 5-го, Ардонск., Свящ. Петръ Афан. *Воскресенскій*; 6-го, Карабулакск., Свящ. Дм. Іоан. *Бльскій*.

АРМЯНСКОЙ ЦЕРКВИ.

I. АРМЯНО-ГРИГОРИАНСКОЙ.

ЭЧМІАДЗИНСКІЙ СУНОДЪ. Предсѣдатель, Верховный Патріархъ и Католикосъ всѣхъ Армянъ, *Кеворкъ IV*. Члены: Архіепископы: Микиртичъ *Бабамянцъ*, Гавріель *Айвазовскій*; Епископы: Григорій *Мушегянцъ*, Месропъ *Смбатянцъ*, Овакимъ *Теръ-Григорянцъ* и Еремія *Калустянцъ*; Архим.: Нерсесь *Худавердянцъ* (онъ же Казнач.) и Григорій *Теръ-Матевосянцъ*.

Прокуроръ, СС. Герас. Осип. *Васаковъ*. Секр., НС. Сукіасъ Степ. *Таганосовъ*.

НАХИЧЕВАНО-БЕССАРАБСКАЯ ЕПАРХІЯ. Управл. Епархією (*вак.*). Члены Консисторіи: Архим. Кеворкъ *Абамеликовъ*, Протоіер. Мартиросъ *Теръ-Давидянцъ*, Давыдъ *Шахвердянцъ* и свящ. Степанъ *Самуелянцъ*.

Духовныя Правленія. С.-Петербургское. Члены: Архим. Ефремъ *Алтумянцъ*, Свящ. Григорій *Теръ-Григорянцъ*, трет. члена (*вак.*). Московское: Членъ, Протоіер. Арутюнъ *Геокчаянцъ*, двухъ членовъ (*вак.*). Григоріопольское: Члены: Свящ-ки: Карапетъ *Марджанянцъ* и Давидъ *Шагинянцъ*, трет. члена (*вак.*). Нахичеванское (что на Дону): Члены: Протоіер. Погосъ *Хрджлянцъ* и Хачатуръ *Зарифянцъ*, трет. члена (*вак.*). Кишиневское: Члены: Архим. Саркисъ *Теръ-Каспарянцъ*, Протоіер. Мартиросъ *Кишлянцъ*, Свящ. Хачатуръ *Мирзаянцъ*.

АСТРАХАНСКАЯ ЕПАРХІЯ. Управл. Епархією и Предс. Консисторіи, Архіеп. Кеворкъ *Веганетянцъ*. Члены: Протоіер. Юсіфъ *Буніатянцъ*, Свящ-ки: Симеонъ *Гарибжанянцъ* и Давидъ *Дадамянцъ*, одного члена (*вак.*).

Кизлярское Духовное Правленіе. Члены: Архим. Адамъ *Теръ-Никогосянцъ*, Протоіер. Крикоръ *Сафарянцъ* и Свящ. Исаакъ *Поповянцъ*.

ЭРІВАНСКАЯ ЕПАРХІЯ. Намѣстн. Епархіальн. Начальн., Архіеп. Егіазаръ *Теръ-Карапетянцъ*. Члены: Протоіер. Саакъ *Теръ-Газарянцъ*, Свящ-ки: Хачатуръ *Бабаханянцъ* и Кеворкъ *Таганосянцъ*, одного члена (*вак.*).

Духовныя Правленія. Татевское: Члены: Архим. Степанъ *Мхитарянцъ* и Нерсесь *Сулейманянцъ*, одного члена (*вак.*). Нахичеванское: Члены: Архим. Татевосъ *Теръ-Даніелянцъ*. Свящ-ки: Татевосъ *Теръ-Каспарянцъ* и Микиртичъ *Саакянъ*. Александропольское: Члены: Архим. Сукіасъ *Парзянцъ*, Протоіер. Юсіфъ *Костанянцъ* и Свящ. Мартиросъ *Мугдуси Карапетянцъ*.

КАРАБАГСКАЯ ЕПАРХІЯ. Управл. Епархією и Предс. Консисторіи, Архіеп. Саркисъ *Джалалянцъ*. Члены: Свящ-ки: Арутюнъ *Мелконянцъ*, Ованесъ *Махмуриянцъ* и Карапетъ *Теръ-Данелянцъ*, одного члена (*вак.*).

Нухинское Духовное Правленіе. Члены: Архим. Вартачесь *Мурадянцъ*. Свящ-ки: Авакъ *Теръ-Авакянцъ* и Симеонъ *Теръ-Погосянцъ*.

ГРУЗИНО-ИМЕРЕТИНСКАЯ ЕПАРХІЯ. Епарх. Нач. и Предс. Консисторіи, Архіеп. *Макарій*. Члены: Протоіереи: Мойсей *Саятновъ*, Іоаннесъ *Апратянцъ*, Свящ. Карапетъ *Теръ-Саркисянцъ*, четв. члена (*вак.*). Секр. ТтС. Авель Степановичъ *Теръ-Минасянцъ*.

Духовныя Правленія. Ахалцихское: Викари. Еписк. *Тадеосъ*. Члены: Протоіер. Евія *Амбарцумянцъ* и Свящ. *Теръ-Каранетъ-Теръ-Мартиросянцъ*. Горійское: Викари. Архим. (вак.). Члены: Свящ-ки: Нерсесъ *Теръ-Петросянцъ* и Египше *Теръ-Саакянцъ*. Елисаветпольское: Викари. Архим. Григорій *Теръ-Степанянцъ*. Свящ-ки: Аствацатуръ *Теръ-Арутюнянцъ* и Григорій *Туманянцъ*.

ШЕМАХИНСКАЯ ЕПАРХІЯ. Епархіальн. Нач. (вак.). Члены Консисторіи: Архим. Саакъ *Багдасарянцъ* и Протоіер. Саркисъ *Пирвердянцъ*, двухъ членовъ (вак.).

II. АРМЯНО-КАТОЛИЧЕСКОЙ.

Члены Правленія: Почети. Каноники: Старш., Александръ *Араратовъ*, Семень *Аслановъ* и Павелъ *Наханетовъ*. Письмов. Правлен., ГС. Алдръ *Мелисовъ*.

Деканы: Тифлиск. губ., г. Ахалциха (вак.); въ уездъ онаго: Ацхурск. и Кобліанск. участ., Свящ. Григорій *Сааровъ*; Ахалкалакск. Пристав., Свящ. Яковъ *Нитхановъ*; Тифлиск. уезд., Лорійск. Пристав., Свящ. Погосъ *Оганесовъ*; Эриванск. губ., Александропольск. уезд., Шурагельск. участ., Почети. Канон. Александръ *Араратовъ*. При немъ Вице-Деканъ, Свящ. Михаилъ *Езевъ*.

V. РИМСКО-КАТОЛИЧЕСКОЙ ЦЕРКВИ.

(Мѣстопребываніе Тираспольскаго Римско-Католическаго Епархіальнаго Епископа Франца Цаттманнъ, въ г. Саратовъ).

Визитаторъ Римско-Католическихъ Церквей на Кавказъ и въ Закавказскомъ краѣ, Прелатъ Максимилианъ *Орловскій*.

НАСТОЯТЕЛИ ЦЕРКВЕЙ. Тифлисской, Александръ *Боосъ*; Горійской, Степанъ *Эксановъ*; Ахалцихской, Петръ *Агошевъ*; Кутаисской, Почети. Каноникъ Антонъ *Глазовъ*; Моздокской, Петръ *Калайджевъ*; Пятигорской, Викентій *Бѣльскій*; Ставропольской, Адольфъ *Барскій*; Семеновской, Георгій *Добровольскій*; Сягутской-халдейско-кат. (вак.); Потійской (вак.). Военныя Капелланы: Почети. Каноникъ Францъ *Старевичъ* (на Бѣломъ-Ключѣ); Валентинъ *Шамотульскій* (въ г. Кутаисъ); Александръ *Каменецкій* (въ г. Владикавказъ); Фердинандъ *Сенкевичъ* (въ г. Екатеринодаръ); Казимиръ *Варнуцянскій* (въ г. Т.-Х.-Шуръ).

Г. ЕВАНГЕЛИЧЕСКО-ЛЮТЕРАНСКОЙ ЦЕРКВИ.

Оберъ-Пасторъ нѣмецкихъ колоній въ Закавказск. краѣ (въ бывшей колоніи, Тифлисъ и Александерсдорфъ), Карлъ *Роозъ*. Пасторы: въ Елисаветта-ль—*Шреикъ*; въ Маріенфельдъ—(вак.); въ Екатериненфельдъ—*Лемъ*; въ Александерсгильдъ—(вак.); въ Еленендорфъ и Анненфельдъ—*Штуберъ*.

Тифлисскаго городскаго консисторіальнаго прихода. Оберъ-Пасторъ, Андрей Ив. *фонъ-Лезедовъ* (онъ-же Дивизион. проповѣдникъ). Пасторъ Адьянктъ, Г. Ф. *Гюземанъ*.

МАГОМЕТАНСКОЕ ДУХОВЕНСТВО.

АЛЕВОЙ СЕКТЫ.

ЗАКАВКАЗСКОЕ ШИТСКОЕ ДУХОВНОЕ ПРАВЛЕНИЕ. Предсѣд., Шейхъ-Уль-Исламъ, *Ахундъ-Ахмедъ-Гусейнъ-Заде*. Члены: Ахундъ-Мехти *Магомедъ-Заде* и Ахундъ-Али-Акперъ *Садръ-Заде*. И. д. Секр., КР. Казимъ-Ага *Авазовъ*. Помощн. Секр.: (и. д.): Расулъ-Бекъ *Ахундовъ* и Пр. мил. Кахраманъ-Бекъ *Мирзаевъ*.

ГУБЕРНСКІЕ МЕДЖЛИСЫ: Тифлисснй: Предсѣщій Казій (*вак.*). Члены: Ахундъ-Мехти *Исмаиль-Заде* и Ахундъ-Мустафа *Талибъ-Заде*. И. д. Дѣлопроизв., Пр. мил. Кахраманъ-Бекъ *Мирзаевъ*. Бакинскій: Предсѣщій Казій, Ахундъ-Гаджи-Молла-Джавадъ-Молла *Ага-Мали-оглы*. Члены: Ахундъ-Гаджи-Молла *Халиль-Исмаиль-оглы* и Ахундъ-Молла-Магомедъ-Раѣи *Молла-Баба-оглы*. И. д. Дѣлопроизв., Джафаръ-Кули-Бекъ *Селимъ-Хановъ*. Елисаветпольскій: Предсѣщій Казій, Ахундъ-Молла-Абдуль-Ахундъ *Молла-Джафаръ-оглы*. Члены: Ахундъ-Молла-Али-Ахундъ *Молла-Гусейнъ-оглы* и Ахундъ-Гаджи-Молла-Магомедъ-Али-Ахундъ-Молла *Зейналь-Абидинъ-оглы*. И. д. Дѣлопроизв., Пр. Али-Акперъ-Бекъ *Турабовъ*. Эриванскій: Предсѣщій Казій, Ахундъ-Молла-Халиль *Казі-Заде*. Члены: Ахундъ-Молла-Магомедъ-Багиръ-Ахундъ-Гаджи *Молла-Мехти-оглы* и Ахундъ-Молла-Аббасъ-Кули-Ахундъ-Гаджи-Молла *Али-Наи-оглы*. И. д. Дѣлопроизв., Литфъ-Али-Бекъ *Казіевъ*.

УѢЗДНЫЕ КАЗІИ: Шемахинск., Ахундъ-Молла *Алласкаръ-Юсуфъ-оглы*. Кубинск., Ахундъ-Молла-Абдуль *Джаватъ-Молла-Заде*. Джаватск., Ахундъ-Абуль *Гасанъ-Али-Заде*. Ленкоранск., Ахундъ-Молла-Магомедъ *Исмаиль-оглы*. Геокчайск., Ахундъ-Миръ-Абу-Талибъ *Сидъ-Риза-оглы*. Шушинск., Ахундъ-Мирза-Садра-Мирза *Абдурахимъ-оглы*. Нахичеванск., Ахундъ-Гаджи-Молла *Исмаиль-Надиръ-Заде*. Эчмиадзинск., Ахундъ-Молла *Мехти-Казі-Заде*. Новобаязетск., Ахундъ-Молла-Курбанъ *Якубъ-Али-оглы*.

ОМАРОВОЙ СЕКТЫ.

ЗАКАВКАЗСКОЕ СУННИТСКОЕ ДУХОВНОЕ ПРАВЛЕНИЕ. Предс. Правл., Закавказскій Муфтіи, Гаджи-Гамидъ-Эфенди *Мустафа-Эфенди-Заде*. Члены: Ахмедъ-Эфенди-Молла *Мамедъ-оглы*, Махмудъ-Эфенди *Рахимъ-Эфенди-оглы* и 3-го (*вак.*) Канцелярія: Секр., (и. д.) НС. Молла-Гусейнъ *Гаибовъ*. Помощн. Секр., КР. Таухитдинъ Нуркаев. *Мамтевъ* и двор. Аббасъ-Ага *Гаибовъ*.

ГУБЕРНСКІЕ МЕДЖЛИСЫ: Тифлисо-Кутаисскій (въ Тифлисѣ): Предс. Меджлиса (онъ-же Тифлисо-Сигнахскій и Телавскій уѣзд. Казій), Наби-Эфенди *Вели-Заде*. Члены: Абдуль-Кадиръ-Эфенди *Махмудъ-Эфенди-Заде* и Али-Эфенди *Сулейманъ-Заде*. И. д. Дѣлопроизв., Сейфеддинъ *Сеидовъ*. Бакинскій (въ Шемахъ): Предс. (онъ-же Шемахин. уѣзд. Казій), Ибрагимъ-Халиль-Эфенди *Гаджи-Исрафилъ-Эфенди-оглы*. Члены: Гаджи-Саидъ-Эфенди *Абдурахманъ-Эфенди-оглы* и 2-го (*вак.*) Дѣлопр., Адиль-Бекъ *Джабраилъ-Бековъ*. Елисаветпольскій (въ Нухъ): Предс. (онъ-же Нухинск. уѣзд. Казій), Гаджи-Абдуль-Джамиль-Эфенди *Ахмедъ-Челяби-оглы*. Члены: Молла-Исмаиль-Гаджи *Челяби-*

Эфенди-оглы и Молла-Абдурагимъ-Молла-Гаджи *Абдулла-Эфенди-оглы*. И. д. Дьлопроизв., Абдусаламъ-Бекъ *Казиевъ*.

Узъдныя Казии: Ахалцихск.: Акифъ-Эфенди *Ахмедъ-Эфенди-Заде* и Арпфъ-Эфенди *Джошунъ-Эфенди-Заде*. Кубинск.: 1-го Отдѣл., *Эса-Эфенди* и 2-го Отдѣл., *Таджиддинъ-Эфенди*. Джавато-Ленкоранск. (вак.). Георгчайск.: Мамедъ-Эфенди *Даштамиръ-Эфенди-оглы*. Казахск.: Мамедъ-Эфенди *Шафи-Заде*. Эриванск. гув.: Губер. Казий, Халиль-Эфенди *Касумъ Эфенди-Заде*.

МУСУЛЬМАНСКІЯ УЧИЛИЩА: Попеч. Тифлисск. Мусульм. Училищъ, ДСС. Адф. Петр. *Берже*.

Училище Алиева ученія: Штатн. Смотр., Закавказск. Шейхъ-Уль-Исламъ, *Ахундъ-Ахмедъ-Гусейнъ-Заде*. Уч-ли: русск. курса, НС. Андр. Георг. *Карабашевъ*; восточн. курса, Молла-Абдуль-Саламъ *Вали-Магомедъ-оглы*.

Училище Омарова ученія: Штатн. Смотр., Закавказск. Муф-тій, Гаджи-Гамидъ-Эфенди *Мустафа-Эфенди-Заде*. Уч-ли: восточн. курса, НС. Молла *Гусейнъ-Гаибовъ*; русск. курса, НС. Андр. Георг. *Карабашевъ*.

УПРАВЛЕНІЕ УЧЕБНОЮ ЧАСТІЮ НА КАВКАЗѢ И ЗА КАВКАЗОМЪ,

Попечитель Кавказск. Учеб. Округа, ТС. Яннуар. Мих. *Невирровъ*.

ТИФЛИССКАЯ ГИМНАЗІЯ. Директ. Гимн., КСв. Левъ Льв. *Марковъ*. Инсп., КСв. Вас. Митроф. *Юдинъ*. И. д. Письмов., Алдръ Парфен. *Куликовъ*. Законоуч-ли: Православ. испов.: Старш., Протоіер. Георг. *Хелидзе* и Младш., свящ. Мих. *Лазаревъ*; Арм.-Григ. испов.; Протоіер. Іос. *Орбели*. Въ основныхъ классахъ: Преподав-ли: Русск. яз. и Словесн.: СС. Степ. Ів. *Рыжовъ*, КСв. Петръ Петр. *Надеждинъ* и НС. Оед. Мих. *Деларю*; Матем.: НС. Рудол. Карл. *Шенеръ* и КСв. Авет. Герас. *Сардаровъ*; Латин. яз.: СС. Никл. Ів. *Тулакъ*, КСв. Казим. Лавренът. *Вандаловскій*; Геогр., НС. Никл. Дм. *Иржикевичъ*; Истор. (вак.); Франц. яз. (вак.); Русов. и Черч., КСв. Оед. Трифон. *Хламовъ*; Приготов. кл., НС. Ів. Степ. *Теръ-Осеняницъ*. Въ параллельныхъ отдѣленіяхъ: Уч-ли: Русск. яз., КСв. Гавр. Ів. *Соболевъ*; Матем., СС. Вас. Ів. *Богачевъ*, НС. Владм. Алкс. *Марсовъ*; Ист., СС. Апол. Ант. *Гордзиевскій*; Латин. яз., КСв. Алдръ Фом. *Фененко*; Франц. яз. (вак.). Помощ-ки классн. Наставн: неизм. чина Лаз. Серг. *Аніаницъ*; РС-ри: Мих. Кеавер. *Воеводскій* и Георг. Алдр. *Розенфельдъ*; КА. Юлій Казем. *Макаровичъ*.

Пансіонъ при Гимназіи: Воспит-ли: СС. Ів. Ів. *Григорьевъ*, НС. Григ. Карл. *Георгизонъ*. Помощ-ки Воспит.: ТтС. Ил. Ів. *Припутневъ*, КА. Солм. Артем. *Вартиновъ*, РС. Конст. Мирон. *Найденовъ* и неизм. чина Петръ Оед. *Гирицъ*. Врачъ, КСв. *Куницкій*. Надзир. при больницѣ, ТтС. Ил. Ів. *Припутневъ*. Экон. (вак.).

ТИФЛИССКОЕ РЕАЛЬНОЕ УЧИЛИЩЕ. Директ., ДСС. Ос. Ос. *Пенчинскій*. Инсп., НС. Апол. Афонас. *Иваненко* (онъ же Учит. Естест. Ист.). Письмов., РС. Никл. Вас. *Васильевъ*. Почетн. Попеч. (вак.). Законоуч-ли: Правосл. испов., Свщ. Георгій *Мадчавариани*. Уч-ли: Русск. яз. и Сло-

весн: НС. Владм. Фирс. *Юшковъ* и (и. д.) канд. Алкс. Вас. *Падалко*; Матем.: КСв. Серг. Илар. *Кузьминъ* и КА. Андр. Дюн. *Тирютинъ*; Физики и Химии, канд. Ив. Дм. *Бокій*; Ист. и Геогр., СС. Леонар. Петр. *Загурскій*; Нѣмец. яз., НС. Пав. Вас. *Съверовъ*; Франц. яз., Эдуар. *Гроніосъ*; Рисов. и Черч., КА. Ант. Ос. *Малевичъ*. Помощ. классн. Наставн., СС. Вас. Аким. *Надикта-Ръзуновъ* и ТтС. Ив. Серг. *Кусиковъ*.

ТИФЛИССКАЯ ПРОГИМНАЗІЯ. Инсп., СС. Алдръ Ил. *Лиловъ*, онъ же и Преподав. Русск. и Латинск. яз. Законоуч.-ли: Правосл. испов., Свящ. Михаилъ *Лазаревъ*; Арм.-Григ. испов. и уч. Арм. яз., Протоіер. *Теръ-Теріанцъ*. Уч.-ли: Матем. и Геогр., Іос. Алдр. *Меликъ-Белляровъ*; Чистоп. и Рисов., худож. Ив. Бабаев. *Катаняницъ*; Пѣнія и Гимн. (*вак.*) Уч. приготов. кл., Вас. Георг. *Чиловъ*, онъ же и. д. помощн. кл. Наставн. Письмов., канц. служ. Евген. Вас. *Будринъ*.

ДИРЕКЦІЯ НАРОДНЫХЪ УЧИЛИЩЪ ТИФЛИССКОЙ ГУБЕРНІИ. Директ., НС. Виссар. Леван. *Гогоберидзе*. Помощн. его, КА. Зах. Ег. *Хитаровъ*. Письмов., КР. Фодотъ Ив. *Веберъ*.

УѢЗДНЫЯ УЧИЛИЩА. Горійское: Поч. Смотр. (*вак.*). Штат. Смотр. и уч. наукъ, НС. Карлъ Ив. *Гаусманъ*. Законоуч.-ли: Правосл. испов. и уч. Груз. яз., Свящ. Виссар. *Тавдгиридзе*; Арм.-Григ. испов. и уч. Арм. яз., Свящ. Степ. *Теръ-Степановъ*. Уч.-ли наукъ: ТтС. Ив. Евген. *Богусъ* и КСк. Алдръ Вас. *Ильченко*. Уч. приготов. кл., Фарнаозъ Сем. *Натіевъ*. Ахалцихское: Почетн. Смотр. (*вак.*). Штат. Смотр. и уч., КСк. Георг. Як. *Есауловъ*. Законоуч.-ли: Правосл. испов. и уч. Груз. яз., Свящ. Іоаннъ *Зебедовъ*; Арм.-Григ. испов. и уч. Арм. яз., Протоіер. Оганесъ *Арваняницъ*. Уч.-ли наукъ: КА. Владм. Алдр. *Биршертъ* и Феофилъ Сем. *Кобешавидзе*. Уч. приготов. кл., КСк. Ил. Дав. *Абашидзе*. Сигнахское: Почетн. Смотр. (*вак.*). Штат. Смотр., НС. Як. Петр. *Москальскій*. Законоуч.-ли: Православн. испов. и уч. Груз. яз., Свящ. Лазарь *Туріевъ*; Арм.-Григ. испов. и уч. Арм. яз., Протоіер. Степ. *Теръ-Степановъ*. Уч.-ли наукъ: НС. Адамъ Як. *Борнъ* и Бонст. Дм. *Тетрадзе*. Уч. приготов. кл., Владм. Петр. *Григорьевъ*. Телавское: Почетн. Смотр. (*вак.*). Штат. Смотр. и уч. наукъ, КА. Іос. Вас. *Гапоновъ*. Законоуч.-ли: Православ. испов. и уч. Груз. яз., Свящ. Солм. *Пирановъ*; Арм.-Григ. испов. и уч. Арм. яз., Протоіер. Аствацатуръ *Мамаджановъ*. Уч.-ли наукъ: Авиног. Адам. *Лозинскій* и (и. д.) Григ. Григ. *Пятецкій*. Уч. приготов. кл., Вас. Ос. *Кикнадзе*. Закавказское съ пансіономъ: Почетн. Смотр. (*вак.*). Штат. Смотр., КА. Викт. Андр. *Амшанскій*. Законоуч.-ли: Православ. испов. и уч. Груз. яз., (и. д.) Свящ. Мих. *Барнабовъ*; Мусульм. испов. и уч. Татарск. яз., ТтС. Мулла-Чегеровъ-Эфенди-оглы *Карахмедовъ*. Уч.-ли наукъ: Никл. Мих. *Черданцевъ* и (и. д.) Степ. Гавр. *Прищупховъ*. Уч. приготов. кл., Ив. Павл. *Паркадзе*.

НАЧАЛЬНЫЯ УЧИЛИЩА. Душетско - Тіонетское: Почет. Смотр. (*вак.*) Смотр. и уч., КР. Алкс. Ос. *Чернявскій*. Помощн. его, Никл. Петр. *Лебединскій*. Законоуч.-ли: Православ. испов. и уч. Груз. яз., Свящ. Мих. *Берзеновъ*; Арм.-Григ. испов. и уч. Арм. яз., Свящ. Оганесъ *Теръ-Акопяницъ*. Ахалкалакское: Смотр. и уч. (*вак.*). Помощн. Смотр., уч. Вас. Як. *Либрехтъ*. Законоуч. Арм.-Григ. испов., Свящ. Теръ-Егише *Теръ-Казарьяницъ*.

Николаевское (на Авлабарь): Смотр. и уч., ТтС. Арт. Ос. *Мираковъ*. Помощ. его, ГС. Ермол. Ив. *Михайловъ*. Законоуч. Православ. испов., Свящ. Евст. *Елизъ*. **Букійское** (на Навтлугъ): Смотр. и уч., Петръ Христо. *Качкачевъ*. Законоуч. Православ. испов. (*вак.*).

АЛЕКСАНДРОВСКИЙ УЧИТЕЛЬСКИЙ ИНСТИТУТЪ. Директ., КСв. Никл. Петр. *Захаровъ*. И. д. Законоуч., оконч. кур. въ Моск. Дух. Академ. Георг. Никл. *Иоселиани*. Уч.-ли воспит.-ли: КА. Никл. Сем. *Лихачевъ*, ТтС. Теоф. Сидор. *Кондратенко*, КСк. Ив. Афан. *Крупениковъ*. Уч. математ. (*вак.*). Уч. пѣнія и музыки, нем. чина Ермол. Ив. *Михайловъ*. Уч. гимнаст., нем. чина Ив. Ант. *Мейеръ*. Врачъ, КСв. Никл. Адлѣ. *Фининъ*. Уч. Город. при Инстит. Училища, КСк. кн. Алкс. Ив. *Джаваловъ*. Помощн. его, нем. чина, Иос. Сем. *Косичиничъ*.

КУТАИССКАЯ ГИМНАЗІЯ. Дир. Гимн., СС. Никл. Сем. *Леванда*. И. д. Инсп. Гимн., ТтС. Вас. Демьян. *Гниговъ*. Законоуч. Правосл. испов., Протоіер. Петръ Ѳеодор. *Аганьевъ*. Уч.-ли: Русск. яз. и Слов.: КА. Мих. Игн. *Мацкевичъ*, КА. Никл. Никл. *Благодаровъ* и Канд. филологич. наукъ Ил. Степ. *Старицкій*. Латинск. яз.: НС-ки: Алдръ Павл. *Кибардинъ* и Ив. Алкс. *Головинъ*. Канд.-ты филологич. наукъ: Ив. Вас. *Фингстенъ* и *Астрыба*. Матем., Физ., Космогр. и Естеств. Истор.: Канд. физико-матем. наукъ, Никл. Ив. *Шафрановъ*, (втор. *вак.*). Ист. и Геогр.: НС. Сем. Висс. *Гогоберидзе* и Канд. историч. наукъ Вас. Тимоф. *Туркевичъ*. Франц. яз.: Клем. Як. *Пошонъ*, (одного *вак.*). Нѣмец. яз. (*вак.*). Чистопис., Черч. и Рисов., КА. Григ. Ив. *Майсурадзе*, Ѳед. Андр. *Реймерсъ*. Уч. приготов. кл., НС. Никл. Егор. *Абуладзе*. Помощ.-ки классныхъ Наставник.: КР. Як. Конст. *Василевскій*, КА. Григ. Ив. *Майсурадзе*. Письмов., ГС. Арс. Вас. *Синевъ*.

Пансіонъ при Гимназіи: Врачъ, КСв. Мих. Алкс. *Вороновъ*. Воспит.-ли: (и. д.) НС. Никл. Степ. *Мальцевскій*, сост. по установ. въ VIII кл. Ѳед. Андр. *Реймерсъ* и (и. д.) КА. Никл. Никл. *Благодаровъ*. И. д. Эконома, Ив. Григ. *Мисенко*.

КУТАИССКАЯ ПРОГИМНАЗІЯ. Инсп., КСв. Спир. Дм. *Дивари*. Письмов., КР. Алдръ Алдр. *Гутманъ*.

ИНСПЕКЦІЯ НАРОДНЫХЪ УЧИЛИЩЪ КУТАИССКОЙ ГУБЕРНІИ, Инсп., КСв. Викт. Никл. *Тройе*.

УѢЗДНЫЯ УЧИЛИЩА. **Мингрельское**: Шти. Смотр. и уч., НС. Мих. Георг. *Зоценко*. Законоуч. Правосл. испов. и уч. Груз. яз., Протоіер. Григ. *Мачаровъ*. Уч.-ли наукъ: Никіѳ. Ег. *Сарьяновъ* и Алдръ Як. *Акоповъ*. Уч. приготов. кл., ГС. 'Солом. Харит. *Ивановъ*. **Озургетское**: Шти. Смотр. и уч., НС. кн. Ив. Георг. *Накашидзе*. Законоуч. Православ. испов. и уч. Груз. яз., Протоіер. Сим. *Кикодзе*. Уч.-ли наукъ: двор. Іос. Алдр. *Такайшвили* и Вас. Ив. *Петришвили*. Уч. приготов. кл., Левъ Гавр. *Уховъ*.

НАЧАЛЬНЫЯ ДВУХКЛАССНЫЯ УЧИЛИЩА. **Бутанское**: Смотр. и уч., ТтС. Андр. Ег. *Мрзловъ*. Помощн. его, двор. Ром. Ив. *Джапаридзе*. Законоуч. Правосл. испов. и уч. Груз. яз., Свящ. Георг. *Зебедовъ*. **Зугдидское**: Смотр. и уч., ТтС. Мих. Зах. *Дидибулдзе*. Помощн. его, двор.

Пав. Годж. *Лорджитанидзе*. Законоуч. Правосл. испов. и уч. Груз. яз., Свящ. *Фед. Гочава*. **Рачинско-Михайловское**: Смотр. и уч., ТтС. Елизб. Андр. *Шанидзе*. И. д. Помощн. его, Георг. Дарис. *Медзмаришвили*. Законоуч. Правосл. испов. и уч. Груз. яз., Свящ. Алдрь *Георгобани*. **Хонское**: Смотр. и уч., Никл. Сем. *Намичейшвили*. И. д. Помощн. его, двор. Дав. Ромн. *Чубабрия*. Законоуч. Правосл. испов. и уч. Груз. яз., Свящ. Лука *Бахтадзе*. **Лечхумское** (одноклассное): Смотр. и уч., Леонт. Георг. *Гамкрелидзе*. Законоуч. Правосл. испов. и уч. Груз. яз., Свящ. Антонъ *Куршидзе*.

БАКИНСКАЯ ДИРЕКЦИЯ УЧИЛИЩЪ. Дир. Училищъ (онъ же Дир. Бакинск. Реальн. Училища), ДСС. Карлъ Леонт. *Чермакъ*. И. д. Письмов., Никл. Сем. *Ивановъ*.

БАКИНСКОЕ РЕАЛЬНОЕ УЧИЛИЩЕ. Инсп., НС. Ив. Вас. *Черниковъ*. Законоуч.-ли: Правосл. испов., Протоиер. Серг. Павл. *Ляндевскій*. Уч.-ли: Русск. яз. и Словесн.: Георг. Андр. *Климовскій*, 2-го (вак.); Матем. (вак.); Истор. и Георг., КСв. Филл. Зах. *Левитскій*; Естеств. наукъ и Матем., КА. Гасанъ-бекъ *Меликовъ*; Физики и Химіи, НС. Волесл. Осип. *Новицкій*; Нѣмецк. яз., Клавд. Алдр. *Прейшгофъ* (онъ же Помощн. Воспит. при Пансіонѣ); Франц. яз., Юлій Федор. *Доре* (онъ же Помощн. Воспит. при Пансіонѣ); Приготов. кл., КА. Генр. Генр. *Эдель* (онъ же Помощн. Воспит. при Пансіонѣ); Рисов. и Чистопис., КА. Пав. Игн. *Ходоровичъ*. Помощн. класс. Наставн., КСк. Молла-Мамедъ-Гаджи-Ахверды *Ахундовъ*.

Пансіонъ при Училищъ. Врачъ, КСв. Фортун. Игн. *Клодницкій*. Экон. онъ же Надзир. при больницѣ, КСк. Алдръ Степ. *Гумилевскій*.

ГОРОДСКІЯ УЧИЛИЩА. **Шушинское** (трехклассное): Уч.—Инсп., НС. Конст. Андр. *Никитинъ*. Законоуч. (вак.). Уч., Конст. Ив. *Дулинъ*. Уч., Ив. Андр. *Маряшинъ*. **Шемахинское** (одноклассное): Уч., ТтС. Бегляръ Март. *Степановъ*. Помощн. его (вак.). Законоуч. Правосл. испов., Свящ. Никл. *Садовскій*.

УЪЗДНЫЯ УЧИЛИЩА. **Нухинское**: Штн. Смотр. (онъ же и уч. наукъ, ТтС. Як. Петр. *Бедризовъ*. Законоуч.-ли: Правосл. испов., Свящ. Сем. *Бегеъ*; Арм.-Григ. испов. (онъ же уч. Арм. яз.), Свящ. *Геръ-Даниловъ*; Магомет. зак. (онъ же уч. Татарск. яз.), ТтС. Мирза-Абдулла *Алибекъ-оглы*. Уч.-ли: ГС. Алдръ Петр. *Николскій*, ТтС. Нарим. Пирум. *Пирумовъ*. Приготов. кл., КСк. Мнац. Раф. *Вартанесовъ*. Сверхштатн. Врачъ при уч. (онъ же Нухинск. город. Врачъ), КА. *Домбровскій*. **Дербентское**: Штн. Смотр. (онъ же и уч. наукъ), НС. Дм. Алкс. *Протопоповъ*. Законоуч.-ли: Правосл. испов., Свящ. Алдръ *Оболенскій*; Арм.-Григ. (вак.); Магомет. зак. (онъ же уч. Татарск. яз.), ТтС. Мирза-Джабраилъ *Исрафиловъ*. Уч.-ли: КА. Григ. Зах. *Казачковъ* и (и. д.) Леонидъ *Перовъ*. Приготов. кл., ТтС. Ив. Як. *Чагмажсазовъ*. Сверхштатн. Врачъ при уч. (онъ же Дербентск. город. Врачъ), КСв. Солм. Ив. *Сараджевъ*.

НАЧАЛЬНЫЯ УЧИЛИЩА: **Ленкоранское**: Смотр. (онъ же уч.), ТтС. Седракъ Абрам. *Башиновъ*. Помощн. его, Фед. Варволод. *Егоровъ*. Законоуч.-ли: Правосл. испов., Свящ. Алкс. *Двалевъ*; Магомет. зак. (онъ же уч. Татарск. яз.), Мирза-Сеидъ-Али-бекъ *Казимбековъ*. **Кубинское**: Смотр. (вак.). Помощн. его, ТтС. Никт. Гавр. *Калустровъ*. Законоуч.-ли: Правосл. испов., Свящ.

Серг. Ремизовъ; Магомет. зак. (онъ же уч. Татарск. яз.), ГС. Молла-Али-бекъ Мамедъ-Али-бекъ-оглы. Бакинское (городское): Смотр. (онъ же уч.), ТтС. Андр. Мих. Безкровный. И. д. Помощн. Смотр., Конст. Вас. Нестрецовъ. И. д. Законоуч. Правосл. испов., Свящ. Георг. Благовѣстниковъ.

ЭРИВАНСКАЯ ИНСПЕКЦІЯ УЧИЛИЩЪ. Инсп. Училищъ, СС. Тимоф. Ив. Ахматскій. Письмов., КР. Мих. Ив. Четвериковъ.

ЭРИВАНСКАЯ ПРОГИМНАЗІЯ. Инсп., СС. Тимоф. Ив. Ахматскій. Поч. Попеч. (вак.). Законоуч-ли: Православ. испов., Свящ. Григорій Гамбаровъ; Арм.-Григ. испов., онъ же уч. Арм. яз., Архим. Карапетъ Айвазяницъ; Мусульм. зак., онъ же уч. Татар. яз., КА. Мирза-Алакперъ Эльхановъ. Уч-ли: Русск. яз., НС. Ив. Зурабъ. Каргановъ; Латинск. яз., НС. Карлъ Оед. Цинкъ; Французск. яз., нем. чина Гарно; Матем., КСв. Петръ Льв. Стародубицкы; Ист. и Геогр., КСк. Айрапетъ Як. Теръ-Овакимовъ; Черч. и Чистоп., ГС. Пав. Карл. Георизонъ. Уч. приготов. кл., КА. Петръ Ант. Шаумъ. Сверхштат. уч. приготов. кл., нем. чина Степ. Павл. Зелинскій. Уч. пѣнія и гимнаст. (вак.). Воспит., КА. Мих. Вас. Бехтеревъ.

Пансионъ при Прогимнази: Воспит., КА. Мих. Вас. Бехтеревъ. Помощ-ки его: КА. Петръ Ант. Шаумъ и ГС. Пав. Варл. Георизонъ. Врачъ, Даниельбековъ.

УѢЗДНЫЯ УЧИЛИЩА: Нахичеванское. Поч. Смотр. (вак.). Штатн. Смотр., НС. Оед. Алкс. Аляковъ. Законоуч-ли: Правосл. исп., Свящ. Иосифъ Элиевъ; Арм.-Григ. исп., онъ же уч. Арм. яз., Свящ. Татеосъ Теръ-Каспаріанцъ; Мусульм. зак., онъ же уч. Татар. яз., ТтС. Мирза-Садыхъ-Кулибековъ. Уч-ли наукъ: нем. чина Фили. Тимоф. Багдановъ; втор. (вак.). Уч. приготов. кл., нем. чина Испол. Татиговъ. Помощн. его, ГС. Ив. Дм. Боголюбовъ.

Ордубатское. Смотр., онъ же уч., нем. чина Мих. Дав. Зазуновъ. Законоуч-ли: Арм.-Григ. испов., онъ же уч. Арм. яз., Свящ. Арютюнь Теръ-Арютюняницъ; Мусульм. зак., онъ же уч. Татар. яз., ГС. Мирза-Али-Мамедъ-бекъ-Мирза-Ага-оглы Алихановъ.

Новобаязетское. Смотр., онъ же уч., ТтС. Мих. Ег. Ястребовъ. Законоуч. Арм.-Григ. исп., онъ же уч. Арм. яз., Причетн. Теръ-Микаеляницъ.

СТАВРОПОЛЬСКАЯ ГИМНАЗІЯ. Директ., СС. Ананій Дан. Пузыревскій. И. д. Инсп., СС. Алкс. Ив. Бенедиктовъ. Письмов., КА. Степ. Григ. Сертенько. Законоуч. Правосл. испов., Свящ. Антоній Чаленковъ. Уч-ли наукъ: Русск. яз. съ Церковно-славянск. и Словес.: КСв. Левъ Ив. Котковский и КА. Мих. Вас. Красновъ; Латинск. яз.: Ив. Ив. Гейцманъ, Владм. Ос. Бражниковъ, трет. (вак.); Греческ. яз., НС. Готлибъ Август. Гуммель; Матем., НС. Мих. Оед. Худатовъ; Физики и Космогр., НС. Ив. Франц. Краузе; Естеств. Ист.: КА. Никл.-Августъ Ив. Дислеръ и КСк. Владм. Оед. Миловидовъ; Истор., КА. Вас. Степ. Воскресенскій; Геогр., НС. Карлъ Карл. Кригеръ; Нѣмецк. яз., НС. Аддръ Петр. Штибнеръ; Французск. яз., КА. Ив. Никт. Тимошенко; Черч., Рисов. и Чистопис., классн. художн. Вас. Ив. Смирновъ. Уч. приготов. кл., ГС. Никл. Игн. Федоровъ. Классн. наставн. за

приход. учен. (вак.). Помощ-ки его: ТтС-ки: Оед. Андр. *Михлашевский* и (по вольн. найму) Ив. Степ. *Михайловский*.

Пансионъ при Гимнази. Воспит. (вак.). Четыре должн. воспит. по найму. Дождн. Экон. заним. по найму. Врачъ при больн., КСв. Алдръ Григ. *Семеновъ*.

НАЧАЛЬНЫЯ ДВУХКЛАССНЫЯ УЧИЛИЩА. Ставропольское: Поч. Смотр. (вак.). Смотр. и уч., КА. Вас. Никонр. *Сонниковъ*. Законоуч. Правосл. испов., Свящ. Никл. *Постыловъ*. Уч. начальн. кл. (вак.). **Георгиевское:** Поч. Смотр. (вак.). Смотр. и уч., ТтС. Матв. Дм. *Колпинский*. Законоуч. Правосл. испов., Протоіер. Димитрій *Поповъ*. Уч. начальн. кл., Зах. Платон. *Поповъ*. **Моздокское:** Поч. Смотр. (вак.). Смотр. и уч., КА. Юс. Вас. *Гапоновъ*. Законоуч-ли: Правосл. испов., Свящ. Вареоломей *Синановъ*; Арм.-Григ. испов., Протоіер. Фаддей *Хосровіани*. Уч. начальн. кл., ГС. Алдръ Никл. *Демидовский*. **Бизлярское.** Поч. Смотр., Ставроп. 1-й гильд. куп. Ив. Григ. *Зурабовъ*. Смотр. и уч., Конст. Никт. *Павловъ*. Законоуч-ли: Правосл. исп., Протоіер. Іоаннъ *Кузнецовъ*; Арм.-Григ. исп., Протоіер. Іоаннъ *Таварбековъ*. Уч. начальн. кл., Мих. Вас. *Федорченко*.

ПЯТИГОРСКАЯ ПРОГИМНАЗІЯ. Инсп., НС. Алдръ Ил. *Стояновъ*. Законоуч. Правосл. испов., Протоіер. Левъ Михѣев. *Козыревъ*. Уч-ли: Русск. яз. (вак.); Латинск. яз., КА. Густ. Ег. *Граффъ*; Греческ. яз. (вак.); Матем., НС. Ив. Троф. *Горошко*; Ист. и Георг., канд. Влад. Ефим. *Корсунъ*; Французск. яз., КА. Петръ Ив. *Балталонъ*; Нѣмецк. яз. (вак.); Чистопис., ТтС. Вас. Петр. *Симоновъ*. Уч. приготов. кл., ГС. Алкс. Петр. *Раковъ*. Помощн. классн. настав., отст. Пор. *Дружеловский*. Письмов., ГС. Алдръ Оед. *Вельдеръ*.

Пятигорское Городское Начальное Училище. И. д. Смотр. и уч., сост. по установл. въ X кл., Зах. Плат. *Поповъ*. И. д. Законоуч., Свящ. Василій *Эрастовъ*.

ДИРЕКЦІЯ УЧИЛИЩЪ КУБАНСКОЙ ОБЛАСТИ. Директ., ДСС. Вас. Дм. *Терзиевъ*. Письмов., Войск. Старш. Тарасъ Мих. *Кравченко*.

КУБАНСКАЯ ВОЙСКОВАЯ ГИМНАЗІЯ, Инсп., КСв. Никл. Вас. *Костылевъ*. Законоуч., Протоіер. Павелъ *Кипарисовъ*. Уч-ли: Латинск. яз.: СС. Вас. Алкс. *Модестовъ* и КА. Вас. Прокоф. *Стецкевичъ*; Русск. яз.: Евген. Ив. *Федюкинъ* и Викт. Вас. *Модестовъ*; Франц. яз., НС. Никл. Дм. *Маринковичъ*; Ист. и Георг., НС. Алкс. Степ. *Мамонтовъ*; Матем., КА. Авер. Никл. *Дейнега*; Нѣмецк. яз., НС. Карлъ Вас. *Шейманъ*; Матем. и Физики: НС. Савва Прокоф. *Кривцовъ*; Черч. и Чистопис., ТтС. Петръ Мих. *Жданко*. Уч. приготов. кл., КР. Конст. Григ. *Газенко*. Классные наставн.: уч-ли: *Стецкевичъ*, *Федюкинъ*, *Модестовъ*, Викт. *Мамонтовъ* и *Кривцовъ*; Помощ-ки ихъ: КА. Григ. Тимоф. *Загинайко* и уч. *Жданко*.

Благородный Пансионъ при Гимнази. Воспит-ли: СС. Никл. Никл. *Чистопольский* и НС. Никл. Ив. *Рашковъ*. Помощ-ки ихъ: Уч-ли Гимн.: *Мамонтовъ* и *Федюкинъ*. Уч. пѣнія, Ив. Ив. *Бланковъ*. Лек. больницы, КА. Алкс. Мих. *Лонгиновъ*. Надзир. больницы, (врем. и. д.) отст. КР. Ег. Никит. *Митрохинъ*. Экон., хорун. Степ. Сем. *Бъльчъ*.

УЪЗДНЫЯ УЧИЛИЩА: Темрюкское. Почетн. Смотр., 1-й гил. куп.

Өед. *Верхоглядъвъ*. Смотр., НС. Никл. Вас. *Маневскій*. Законоуч., Свящ. Өедоръ *Кондратьевъ*. Уч-ли наукъ: КА. Як. Корн. *Дуля* и КСк. Евген. Гавр. *Ильинскій*. Уч. приготов. кл., КСк. Вас. Моис. *Зеленскій*. **Баталпашинское**. Смотр., НС. Ив. Алкс. *Шинкаренко*. Законоуч., Свящ. Матв. *Бьлоусовъ*. Уч-ли наукъ: (и. д.): Сотн. Григ. *Джемарджидзе* и окон. курсъ въ Духовн. Семиш., Никл. *Промовендовъ*. Уч. приготов. кл., ГС. Ив. Макс. *Шанько*. **Ейское**. Почетн. Смотр., Потомет. Поч. Гражд. Петръ Ив. *Якушинскій*. Смотр., НС. Конст. Христъ. *Россето*. Законоуч., Свящ. Василій *Бьялковъ*. Уч-ли наукъ: КА. Өед. Дм. *Назаренко* и Алкс. Степ. *Яременко*. Уч. приотв. кл., КА. Матв. Ив. *Маковскій* и Алдръ Петр. *Галушко*.

НАЧАЛЬНЫЯ УЧИЛИЩА. Екатеринодарское (двухклассное). Смотр. и уч., КА. Ив. Іевлев. *Говоровъ*. Помощн. его, КСк. Дм. Вас. *Бирюкъ*. Законоуч., Свящ. Серафимъ *Подольскій*. Одноклассныя: **Таманское**. Надзир., отет. Сотн. Григ. Карн. *Толстомятъ*. Законоуч., Свящ. Іоаннь *Дудикъ*. Уч., Сотн. Мих. Алкс. *Соколовъ*. **Армавирское**. Смотр. и уч., Андр. Никт. *Варжевъ*. Законоуч., Протоіер. Вартанъ *Каспаровъ*. Уч. Армянск. яз., Свящ. Тарась *Хачересовъ*. **Анапское**: Законоуч., Свящ. Өедоръ *Филиповъ*. Смотр. и уч., КР. Конст. Никл. *Франгопуло*. **Новороссійское**: Законоуч., Свящ. Петръ *Смирновъ*. Уч., ГС. Никл. Емельян. *Бабакъ*.

Лавинская Горская Школа. Смотр., КА. Мих. Вас. *Раковъ*. Законоуч., Протоіер. Іоаннь *Санжаревскій*. Уч-ли наукъ: Алдръ Өом. *Бакридзе* и Владм. Вас. *Пустовойтъ*. Уч. приготов. кл., Григ. Малахвiev. *Шкилъ*.

КУБАНСКАЯ УЧИТЕЛЬСКАЯ СЕМИНАРІЯ съ Образцовой при ней Школою. Дир., КСв. Дм. Дм. *Семеновъ*. Законоуч., Свящ. Іоаннь *Стась*. Врачъ-Преподав. Естествов., КСв. Ив. Алдр. *Тіери*. Уч-ли: наукъ: КСк. Вас. Никт. *Павловъ* и ГС. Никл. Ил. *Новоспаскій*; образц. школы, Алдръ Өед. *Фролковъ*; садоводет. и огородн., ТтС. Январ. Парфен. *Страшкевичъ*; пѣнія и музыки, Петръ Андр. *Бьловидовъ*.

УЧИЛИЩА ВЪ ТЕРСКОЙ ОБЛАСТИ: Владикавказское Реальное Училище. Директ., КСв. Никл. Вас. *Стояновъ*. Инсп., НС. Вакт. Влас. *Чечелевъ*. Законоуч. Правосл. испов., Іасонъ Дм. *Мамацевъ*. Уч-ли: Русск. яз. и Словесн., КА. Ив. Ил. *Виноградовъ*, втор. (вак.); Французск. яз., ГС. Пав. Ив. *Балталонъ*; Нѣмецк. яз., Вас. Ив. *Долбежевъ*; Матем., (и. д.) НС. Никл. Ег. *Шрейдеръ*; Физики, канд. Университ. Евген. Өед. *Нюблингъ*; Естеств. Ист. и Химіи, НС. Алдръ Мих. *Рудневъ*; Ист. и Геогр., (и. д.) д. студ. Мих. Никиф. *Шимановскій*; Чистопис. и Рисов., КА. Владм. Казим. *Червинскій*; Приготов. кл., Савва Вас. *Кокіевъ*; Пѣнія, Пр. Султанъ-бекъ *Абаевъ*; Гимнаст., Вас. Ив. *Долбежевъ*. Помощ. клас. наставн-въ, Алдръ Өед. *Семеновъ*. Письмов., ТтС. Конст. Ант. *Соколовскій*.

Горскій Пансіонъ при Владикавказ. Реальному Училищъ. Попеч., Нач. Владикавк. окр., Артилл. Пк. Алдръ Франц. *Эглау*. Смотр., НС. Никл. Ег. *Шрейдеръ*. Надзир-ли изъ учит. Учл.: Ив. Ил. *Виноградовъ*, Мих. Никиф. *Шимановскій*, Вас. Ив. *Долбежевъ*, Владм. Казим. *Червинскій*, Евген. Өед. *Нюблингъ* и Алдръ Федот. *Семеновъ*. Уч. музыки, Султанъ-бекъ *Абаевъ*. Врачъ, КСв. Станисл. Адалберт. *Станкевичъ*.

Нальчикская окружная горская школа съ пансіономъ. Попеч.,

Нач. Георгіевск. окр., Ппк. Владм. Ив. *Мазаракій*. Штати. Смотр., НС. Іос. Ромн. *Адамовъ*. Законоуч.-ли: Правосл. испов., Свящ. Никл. *Благоправовъ* и Мусульм. зак., Ефендій-Мурза-бекъ *Тгомоковъ*. Уч.—Надзир.-ли: КА-ры: Пав. Конст. *Черновъ* и Григ. Викт. *Романовскій*. Уч. наукъ, КА. Никл. Іос. *Бржезницкій*. Уч. приготов. кл. (онъ же Надзир.), Потапъ Аѳ. *Стригуенко*.

Грозненская начальная горская школа. Попеч., Нач. Грозненск. окр., Гв. Пк. Алдръ Игн. *Гросманъ*. Смотр., КСк. Григ. Павл. *Карбановъ*. Законоуч.-ли: Правосл. испов., Свящ. Михаилъ Никл. *Орловъ*; Мусульм. зак., Мулла-Янгулбай-Хаджи *Хасановъ*. Учит.—Надзир.-ли: ГС-ри: Никл. Григ. *Чичулинъ* и Дм. Дм. *Дмитріевъ*. Уч. приготов. кл., (и. д.) Алкс. *Родионовъ*.

Назрановская начальная школа. Попеч., Пк. Алдръ Франц. *Элау*. Смотр., (и. д.) КР. Никл. Павл. *Протопоповъ*. Законоуч. Мусульм. зак. (*вак.*). Уч. приготов. кл., КА. Алдръ Алдр. *Кондратьевъ*.

Владикавказское Лорисъ-Меликовское ремесленное училище съ пансіономъ. Предсѣд. Совѣта, Ген.-Адъют. Мих. Таріел. *Лорисъ-Меликовъ*. Помощн. его, Пк. Алкс. Мих. *Смькаловъ*. Члены: Директ. Реальн. Учил., Никл. Вас. *Стояновъ*. Начальн. Владикавк. окр. Алдръ Франц. *Элау*, Попечит. учил. Потомст. почет. гражд. Еф. Филип. *Лебедевъ*. Почет. блюст.-ли по хозяйст. части: Моздокск. 1-й гил. куп. Макарь Ив. *Улужановъ*. Инж. строит. желѣзн. дороги Оед. Оед. *Докеъ*. Владикавказск. 1-й гил. куп. Ег. Дав. *Держжановъ*. Потомст. почет. гражд. Степ. Як. *Половъ*. Членъ, отст. Кп. Руфъ Петр. *Русановскій*. Завѣдыв. уч., ТтС. Конст. Ант. *Соколовскій*. Члены-благот.-ли: Моздокск. куп. Конст. Артем. *Серебряковъ* и Ставроп. куп. Конст. Вас. *Епифановъ*.

Владикавказское Константиновское начальное безплатное училище. Попеч., Ив. Андр. *Ситовъ*. Учит. (*вак.*).

Петровское городское начальное училище. Смотр. и уч., Георг. Георг. *Большевскій*.

ТЕМИРЪ-ХАНЪ-ШУРИНСКАЯ ПРОГИМНАЗІЯ. Инсп., СС. Вас. Карл. *Георгизонъ*. И. д. Письмов., Ант. Алдр. *Александровъ*. Уч.-ли: Матем., (и. д.) канд. Пав. Евламп. *Медведевъ*; (прочихъ *вак.*). Уч. приготов. кл., КР. Іос. Ив. *Авраамовъ*.

Пансіонъ при Прогимназій. Воспит. (*вак.*). Уч.-Надзир.-ли: КА-ры: Андрон. Алдр. *Борода* и Владм. Ив. *Ждановичъ*.

Темиръ-Ханъ-Шурина горская школа, состоящая при Прогимн. Законоуч.-ли: Правосл. испов., Свящ. Іоаннь *Лебединскій*; Мусульм. зак., Пр. милиц. Ахкобекъ-Аѳъ *Мирза-оглы*.

ЕЛИСАВЕТПОЛЬСКАЯ КЛАССИЧЕСКАЯ ПРОГИМНАЗІЯ. Почети. Попеч., Ага-Сеидъ-Гусеинъ-Ага-Сеидъ *Мамедъ-оглы*. Инспект., КСв. Гур. Гур. *Ласточкинъ*. Законоуч. Правосл. испов., Свящ. Мих. Евстаф. *Мдзинаровъ*. Уч. Русск. яз., НС. Алдръ Денис. *Буцулло*. Уч. Латинск. яз., д. студ. Ив. Петр. *Рассадинъ*. Уч. Матем., СС. Іос. Иппол. *Янскій*. Уч. Франц. яз., СС. Адолф. Марк. *Дюранъ*. Уч. Чистопис., Рисов. и Черч., нем. чина двор. Алкс. Мих. *Синегубъ*. Уч. Геогр. и Ист. (*вак.*). Уч. Приготов. кл., ТтС. Ив. Осип. *Карагуловъ*. И. д. Письмов., нем. чина Вас. Мих. *Малюженко*.

ЖЕНСКІЯ УЧЕБНЫЯ ЗАВЕДЕНІЯ.

Закавказскій Дѣвичій Институтъ.

Августѣйшая Попечительница Института, Ея Императорское Высочество Государыня Великая Княгиня ОЛЬГА ФЕОДОРОВНА.

Совѣтъ Института: Нач-ца Инстит., вдова Марія Вас. *Колубакина*. Членъ по назначенію отъ Намѣстника Кавказскаго, ДСС. Алдръ Ив. *Папаригонупло*. П. д. Исп. кл. и Членъ по учебн. части, ТтС. Пав. Эрнст. *Меллеръ*. Управл. хозяйст. частью и Членъ Совѣта, СС. Ив. Никт. *Ханджіевъ*. Канцелярія: Секр., КСв. Петръ Мих. *Веселовзоровъ*. Казнач., НС. Георг. Сем. *Гаспаровъ*. Архит., КСк. Евген. Тимѣ. *Вьлой*. Чиновн. Канцелярїи: КА-ры: Вас. Вас. *Кикинъ* и Никл. Ег. *Шаровъ*.

Учебная часть. Классныя дамы: Любовь Алдр. *Элькинская* (она же Преподав. Франц. яз. въ младш. классахъ); Елена Вас. *Фонъ-Франкенъ*; Людмила Вас. *Золотова*; Антонина Ив. *Степанова*; Надежда Виктор. *Лювичъ*; Анастасія Афан. *Горалевичъ*; Екатерина Никл. *Плотникова* (она же Преподав. Франц. яз.); Александра Владсл. *Мейеръ*; Александра Мих. *Колубанская* (она же Преподав. Грузинск. яз. въ младш. классахъ); Софія Ег. *Эвенеусъ* (она же Преподав. Франц. яз.). Законоуч-ли: Правосл. испов. (онъ же Настоят. Инст. Церкви), Свящ. Петръ *Кончуевъ*; Арм.-Григ. испов. и Преподав. Арм. яз., Свящ. Теръ-Гевандъ *Харазянъ*; Рим.-Католич. испов., Прелатъ Максмл. *Орловскій*; Лютеранск. испов., Пасторъ *Фонъ-Лезедовъ*. Преподав-ли въ старш. класс.: Русск. яз. и Словесн., Никл. Вас. *Горневъ*; Грузинск. яз., *Уликовъ*; Ист. Всеобщ. и Русск., НС. Казмр. (Тома) Лаврент. *Вандаловскій*; Геогр., Ист. и Педагог., Никл. Зеведеев. *Цхветадзе*; Естеств. Ист., Владм. Алк. *Марсовъ*; Матем. и Физики, Рудол. Карл. *Шенгеръ*; Черчен., Шт.-Кп. Ил. Никл. *Занковскій*; Чистопис., Ппор. Пав. Оед. *Кирилюкъ*; Пѣнія церкви и хоров., Владм. Сем. *Чижовъ*. Пешниѣрки: Елена Павл. *Фонъ-Франкенъ*, Втра Владм. *Брайловская*, Нина Алдр. *Гринева*, Изабелла Петр. *Литинская*, Марія Петр. *Тимофеева* и Александра Павл. *Каменецкая*. Уч-цы: Танцованія и Гимнаст., Юлія Мих. *Спаская*; Рукодѣлія, Антонина Павл. *Шебалина*. Врачъ, Докт. М. КСв. Мих. Серг. *Шахъ-Пароніанъ*. Лазаретн. Надзир., Марія Андр. *Рыталова*. Помощ-ца ея, Ефросинія Анаст. *Тищенко*. Экономъ (онъ же Полиційм.), КА. Ашол. Ив. *Перекрестовъ*.

Тифлисскія женскія Великой Княгини Ольги Феодоровны Гимназія и Прогимназія.

Августѣйшая Основательница и Покровительница, Ея Императорское Высочество Государыня Великая Княгиня ОЛЬГА ФЕОДОРОВНА.

Попечительный Совѣтъ. Почетн. Преде., Тифлисск. Губернат. ТС. Конст. Ив. *Орловскій*. Преде., Секр. Ея Императорскаго Высочества Государыни Великой Княгини Ольги Феодоровны, Камергеръ Двора Его Величества ДСС. Степ. Алдр. *Талызинъ*. Члены: Тифлисск. Город. Голова, Камергеръ Двора Его Величества ДСС. кн. Язонъ Дм. *Тумановъ*. Окруж. Исп.

Кавказск. Учебн. Окр., ДСС. Θεодос. Дм. *Илляшенко*. Предв. Двор. Тифлисск. уѣзда, Гв. Пор. кн. Дав. Алдр. *Сумбатовъ*. Директ. Гимназ. и Прогимназ., КСв. Левъ Никл. *Модзалевскій*. Главн. Надзир-цы: Гимназіи, Александра Як. *Лысенко* и Прогимназіи, Екатерина Ег. *Митридатова*. Почетн. Попеч. Гимназіи, Почетн. Гражд. Никл. Осип. *Миримановъ*. Почетн. Члены: Почетн. Гражд. Ег. Як. *Баяндуровъ* и Степ. Осип. *Шаровъ*. Содерж-ца вспомогат. Пансіона, Алдр. Алдр. *Нейдгартъ*. Дѣлопронз., КА. Алкс. Степ. *Михайловъ*.

УЧЕБНАЯ ЧАСТЬ: **Гимназія**. Преподав-ли: Зак. Божія: Правосл. испов., Свящ. Іоаннъ *Стась*; Рим.-Катол., Прелатъ Максимил. *Орловскій*; Лютер., Оберъ-Пасторъ *Фонъ-Роозе* и Арм.-Григ., Свящ. Египше *Теръ-Грикуровъ*; Педагог. и Дидак., Левъ Никл. *Модзалевскій*; Русск. яз. и Словесн., Θεод. Мих. *Арвантаки*; Матем. и Физики, канд. Дав. Ив. *Албрехтъ*; Истор. и Геогр., КА. Алкс. Степ. *Михайловъ*; Естествовѣдѣн., д. студ. Григ. Серг. *Игнатовскій*; языковъ: Франц., Эмиль Дав. *Таллише*; Нѣмецк., Карлъ Ив. *Ганъ*; Грузинск., Свящ. *Имнадзе*; Рисов., Художн. Θεод. Емельян. *Буровъ*; Пѣнія, Владм. Сем. *Чижовъ*; Танцевъ и Гимнаст., Никл. Мих. *Балдинъ*. Препод-цы: Франц. яз., Александра Як. *Лысенко* и Марія Петр. *Шени*; Русск. яз.: Марія Казим. *Мосъвичъ* и Александра Ег. *Яковлева*; Арием.: Ядвига Викент. *Карповичъ* и Зинаида Вас. *Кривецкая*; Геогр., Надежда Ив. *Ноздрачева*; Нѣмецк. яз., Наталія Карл. *Шмидтъ*; Черчен. и Чистошис., Людмила Викент. *Будаговская*; Музыки, Коринна Осип. *Кетхудова*; Рукод., Анна Петр. *Иванова*. Уч-ца приг. класса, Александра Авиноген. *Фонъ-Кульманъ*. Классная Надзир-ца, Марія Серг. *Свѣчникова*.

Прогимназія. Преподав-ли: Зак. Божія: Правосл. испов., Свящ. Іоаннъ *Стась*; Римско-Катол., Прелатъ Максимилианъ *Орловскій*; Лютеранск., Оберъ-Пасторъ *Фонъ-Роозе*; Арм.-Григ., Свящ. Ягипше *Теръ-Грикуровъ*; Русск. яз., Истор. и Геогр., Леонт. Григ. *Косовскій*; Естествовѣд., Григ. Серг. *Игнатовскій*; Арием., Мнацак. Егор. *Амираговъ*; языковъ: Франц., Эдуардъ *Гропиосъ*; Нѣмецк., КА. Пав. Вас. *Съверовъ*; Рисов., художн. КА. Ант. Осип. *Малевицъ*; Танцевъ и Гимнаст., Никл. Мих. *Балдинъ*; Пѣнія, Владм. Сем. *Чижовъ*. Преподав-цы: Русск. яз., Екатерина Исид. *Льсконоженко*; Арием., Марія Аркад. *Есаева*; Геогр., Евгенія Петр. *Скуратова*; языковъ: Французск., Эмма Фомин. *Руцевичъ*; Нѣмецк., Паулина Петр. *Петрова*; Музыки, Альдона Ив. *Салацкая*; Рукод. (вак.). Уч-ца пригот. класса, Арселина Афон. *Горалевичъ*. Письмовод. Гимназіи и Прогимн., КР. Троф. Дм. *Булбучъ*.

Тифлисское Благотворительное Общество.

Состоитъ подъ Августѣйшимъ покровительствомъ Ея Императорскаго Высочества Государыни Великои Княгини Ольги Θεодоровны.

Распорядительный Комитетъ: изъ Дѣйствительн. Членовъ Общества: Предс-ца, графиня А. П. *Алопеусъ*. Вице-Предс-ца, М. М. *Чилева*. Секр., С. А. *Таллизинъ*. Казн., И. М. *Тихоновъ*. Попечит-цы школь: кннг. С. Я. *Святополкъ-Мирская*, М. М. *Чилева*, княг. Е. Н. *Багратионъ-Мухранская*, Н. Н. *Рербергъ*, Н. Д. *Палибина*, С. А. *Колобова*, Е. П. *Иващенко*. Попечит., П. Д. *Шишковъ*. Помощн. Секр., кн. Алдръ Анат. *Барятинскій*.

Почетные Члены: Е. В. *Рибиндеръ*, Тифл. Губернаторъ и Городек. Голова.

Дѣйствительные Члены: княг. С. А. *Шаховская*, В. Я. *Опочинина*, М. Б. *Свистунова*, М. В. *Казанова*, М. В. *Колубакина*, Е. Я. *Иванова*, В. В. *Татамшева*, княг. В. Ф. *Голицина*, княг. С. К. *Челокаева*, княг. В. М. *Андроникова*, Р. Д. *Ананова*, Н. П. *Захаровъ*, Л. Н. *Модзалевскій*, В. И. *Желиховскій*, М. С. *Шахъ-Пароніаницъ*, С. А. *Амировъ*.

Члены - Благотворители: О. А. *Барановская*, княг. В. М. *Тарханъ-Моуравова*, Н. Г. *Вырубова*, бар. А. П. *Николаи*, бар. Л. П. *Николаи*, Н. И. *Барановскій*, А. И. *Гоаннисіани*, П. Н. *Соловьевъ*, М. И. *Рославлевъ*, В. М. *Позенъ*, П. В. *Кузьминскій*, В. Н. *Вырубовъ*, А. С. *Каргановъ*, С. І. *Кишмишевъ*, кн. Р. П. *Андрониковъ*, І. И. *Ходзько*, В. А. *Франкини*, А. Н. *Ридигеръ*, А. Е. *Лорисъ-Меликовъ*, А. А. *Фонъ-Кремеръ*, А. А. *Реммертъ*, А. А. *Фессунъ*, Г. *Туловскій*, З. В. *Теръ-Асатуровъ*.

Женское Благотворительное Общество Св. Нины.

Покровительница Общества, Ея Императорское Величество Государыня Императрица МАРІЯ АЛЕКСАНДРОВНА.

Совѣтъ Общества. Предсѣдательница, Ея Императорское Высочество Государыня Великая Княгиня ОЛЬГА ФЕОДОРОВНА.

Вице-Предсѣдательница, княг. Софія Алдр. *Шаховская*. Члены: княг. Софія Як. *Святополкъ-Мирская*, княг. Елена Луаре. *Эристова*, Анна Андр. *Сименсъ*, Роза Дав. *Ананова* и Управл. дѣлами Совѣта Ппк. кн. Дм. Георг. *Сидомоновъ-Эристовъ*. (Приглашаются къ участию въ совѣщаніяхъ Совѣта Губернаторъ и Предв. Дворян. Тифл. губ., Попеч. Кавказск. Учебн. Округа по дѣламъ до учебной части относящихся и Тифл. Городек. Голова въ тѣхъ случаяхъ, когда по соображеніямъ Совѣта содѣйствіе его можетъ принести пользу мѣстному Заведенію Св. Нины). Казнач., Вас. Матв. *Шарый*.

Члены Тифлисскаго Отдѣленія Общества.

Ея Императорское Высочество Государыня Великая Княжна АНАСТАСІЯ МИХАИЛОВНА.

Ея Свѣтлость княг. Марія Исаак. Царевна Грузинская, супруга Генераль-Фельдмаршала княг. Елисавета Дм. *Барятинская*, Роза Дав. *Ананова*, Александра Алдр. *Алиханова*, Елена Дав. *Астафьева*, Софія Павл. *Астафьева*, княг. Кетевана Мих. *Андроникова*, княг. Анна Абел. *Андроникова*, Надежда Алкс. *Абессаломова*, княг. Варвара Мераб. *Андроникова*, Анна Ос. *Артазова*, Анна Ос. *Аглова*, Соломе Ос. *Ананова*, Ольга Алдр. *Барановская*, княг. *Бebutova*, Анна Петр. *Бликса*, княг. Нина Леван. *Багратионъ-Мухранская*, княг. Елисавета Никл. *Багратионъ-Мухранская*, Софія Герас. *Бульмерингъ*, Софія Луаре. *Бабанасова*, Варвара Ег. *Баяндурова*, Нина Богд. *Вермишова*, княг. Софія Алдр. *Гагарина*, княг. Анастасія Дав. *Гагарина*, Нина Мих. *Гамазова*, княг. Кетевана Георг. *Джамбакурианъ-Орбелиани*, Марія Григ. *Джанджугазова*, Софія Ив. *Измирова*, Марія Валер. *Казанова*, Марія Алкс. *Кравченко*, Нина Ег. *Кипіани*, Александра Авак. *Кузинова*, княг. Александра Макар. *Меликова*, княг. Мейко Григ. *Меликова*, Марія Алдр. *Лихтинская*, Нина Ром. *Мирзоева*, Надежда Исаак. *Мебурутова*, Талала Дав. *Манташева*, баронес.

Марія Алдр. *Николаи*, Екатерина Мих. *Надилова*, княг. Варвара Ил. *Орбелиани*, Валерія Август. *Обезьянинова*, Варвара Як. *Опочинина*, Анастасія Конст. *Окложіо*, Надежда Дм. *Палибина*, Елена Дав. *Папаригопуло*, Марія Вас. *Приселкова*, Наталія Дав. *Пенинова*, Наталія Ив. *Рербергъ*, Марія Фед. *Радде*, княг. Софія Як. *Святополкъ-Мирская*, Анна Андр. *Сименсъ*, княг. Анна Апол. *Сидомоновъ-Эристова*, Нина Алкс. *Статковская*, Тамара Артем. *Саакова*, Марія Ив. *Старицкая*, Елисавета Георг. *Сагинова*, Варвара Солм. *Свъчичикова*, Варвара Вас. *Тамамиева*, княг. Варвара Мак. *Тарханъ-Моурасова*, Екатерина Григ. *Теръ-Асатурова*, Софія Мих. *Теръ-Михиртичаніиъ*, Кекела Григ. *Тандоева*, Марія Мих. *Чилева*, Софія Солм. *Читахова*, Марія Фед. *Черилева*, княг. Софія Алдр. *Шаховская*, княж. Марія Алкс. *Шаховская*, Анна Авет. *Шариманова*, Викторія Никл. *Шабурова*, Юлія Ив. *Щербинина*, княг. Елена Дуарс. *Эристова*, княг. Анна Ив. *Эристова*, Анна Петр. *Эминова*, кн. Рев. Ив. *Андрониковъ*, кн. Наполеонъ Ив. *Аматуни*, кн. Алдръ Анат. *Барятинскій*, Іос. Як. *Андрониковъ*, кн. Георг. Конст. *Багратионъ-Мухранскій*, Іос. Никт. *Бабанасовъ*, бар. Дав. Франц. *Винсперъ*, кн. Дм. Дав. *Джорджадзе*, Зах. Дав. *Девдоріани*, Ант. Солм. *Каргановъ*, Никл. Карл. *Крузенигеръ*, Алдръ Георг. *Лорисъ-Меликовъ*, Серг. Карл. *Мильфельдъ*, бар. Богд. Георг. *Мейендорфъ*, Валер. Мих. *Позенъ*, Петръ Никандр. *Роборовскій*, Алдръ Павл. *Свистуновъ*, Мих. Никл. *Смирновъ*, кн. Исаакъ Шюш. *Тумановъ*, кн. Серг. Никт. *Трубецкой*, Степ. Алдр. *Талызинъ*, Викт. Ант. *Франкини* и Пав. Дм. *Шишковъ*.

Члены-Благотворители: Отст. Кн. Дм. Алдр. *Олсуфьевъ*, Докт. Мед. НС. Мих. Серг. *Шахъ-Пароніаниъ* и К.А. Ег. Карл. *Шмидтъ*.

Правленіе Телавскаго Отдѣленія Общества Св. Нины. Оно состоитъ подъ непосредственнымъ управленіемъ Общества. Предсѣд-ца, княг. Анна Ил. *Чавчавадзе*. Члены Правленія: княг. Варвара Фом. *Вахвахова*, княг. Елена Реваз. *Вахвахова*, Анна Андр. *Гренъ*, Наталія Дм. *Каранозова*. Управл. дѣлами Правл., Маі. *Невтоновъ*. Завѣд. учебн. частію, К.А. *Бехтеревъ*.

Тифлисское женское учебное Заведеніе (Св. Нины *).

Заведеніе состоитъ подъ непосредственнымъ управленіемъ Совѣта Общества.

Надзир-ца, вдова Анна Никандр. *Никифорова*. Завѣдыв. дѣл. Заведенія, Пнк. кн. Дм. Георг. *Сидомоновъ-Эристовъ*. Врачъ, Ег. Серг. *Бабовъ*. Свящ. ,

*) Пансіонерокъ 160. Плата: пансіонерки 150 руб. въ годъ и единовременно на экипировку 30 руб.; полупансіонерки 75 руб. и приходящей за право слушанія уроковъ, 24 руб. въ годъ. Деньги эти вносятся: по третямъ, по полугодно и за годъ впередъ, считая сроки взноса по полугодьямъ: 1-го мая и 1-го ноября, а по третямъ: майской, сентябрьской и январской. Сверхъ этого платятъ: за уроки музыки 60 руб., за уроки французскаго языка 15 руб. и за уроки танцевъ 7 руб. въ годъ; деньги эти вносятся: за музыку и французскій языкъ по полугодно, а за танцы за годъ впередъ, считая сроки взноса по полугодьямъ: 1-го мая и 1-го ноября, а по третямъ: майской, сентябрьской и январской.

Евстафій *Еліевъ*. Староста при домової церкви, Маі. Алдръ Никл. *Мокринскій*. Класныя дамы: Марѳа Іос. *Самарганова*, Любовь Мих. *Каменская*, Анна Никл. *Агѣва*, Варвара Агѣв. *Иванова*, Анна Григ. *Вишневецкая*, Софія Льв. *Янишевская*, Юлія Казим. *Мосъвичъ*, Надежда Алдр. *Бѣлицкая*, Анна Григ. *Васильева* и Марія Никл. *Лукина*. Пециньберки: Марія Феликс. *Полухтовичъ* и Екатерина *Жукова*. Кастеляница, Прасковья Леонт. *Павловская*. Помощь-ца ея, *Тулушева*. Больничная дама, Екатерина Льв. *Олейникова*. Гардер. дама, Александрѣ Агѣв. *Иванова*. Завѣдыв. хозяйств. частію (она-же Экономка), Александрѣ Кирил. *Антонова*.

Учебная часть. Завѣдыв. учеб. частію, НС. Владим. Алкс. *Марсовъ*. Законоуч-ли: Правосл. испов., Свящ. Евст. Платон. *Еліевъ*; Арм.-Григ. испов., Свящ. Египше *Теръ-Григурианичъ*. Препод-ли: Русск. яз. и Словесн., Кандид. Акад. Ів. Вас. *Цвѣтковъ*; Физики и Матем., Артил. Кп. Владим. Ів. *Воропаевъ*; Ист. и Геогр., НС. Никл. Дм. *Пржикиевичъ*; Матем. и Естеств. ист., НС. Владим. Алкс. *Марсовъ*; Рисов. и Черчен., Художн. Мих. Исаев. *Саламбековъ* и Кп. Зах. Дм. *Силаевъ*; Грузинск. яз., Свящ. Евстафій *Еліевъ*; Армянск. яз., Свящ. Египше *Теръ-Григурианичъ*; Пѣнія, Владим. Сем. *Чижовъ*; Гимнаст. и Танцевъ, Никл. Мих. *Балдинъ*. Уч-цы: Русск. яз.: Надежда Алдр. *Бѣлицкая*, Юлія Казим. *Мосъвичъ* и Нина Петр. *Липинская*; Арм., Софія Льв. *Янишевская* и Марія Никл. *Лукина*; Геогр., Варвара Агѣв. *Иванова* и Анна Григ. *Барышова*; Франц. яз., г-жа *Руко*; Музыки, г-жа *Бостремъ*; Рукодѣлія (вак.).

Телавское женское учебное Заведеніе св. Пины.

Надзир-ца, Варвара Мих. *Туркестанова*. Завѣдыв. учебн. частію, К.А. Мих. Вас. *Безтеревъ*. Класныя дамы: Варвара Алдр. *Николаевская* и Елизавета Никл. *Филипова*. Законоуч. и уч. Грузинск. яз., Свящ. Солм. Дм. *Пирамовъ*. Уч-ли: Ів. Афон. *Крупениковъ*, Алдръ Дав. *Каракамишевъ*, Дав. Ів. *Дато-швили* и Вас. Осип. *Кикнадзе*. Врачъ при больницѣ Заведенія, И. И. *Минкевичъ*. Больничная дама, Анна Ів. *Битюкова*.

Кутаисское Правленіе женскаго Благотворительнаго Общества св. Пины.

И. д. Предсѣд-цы, кн. Пелагея Кайхоер. *Церетели*. Члены: Генріета Ант. *Гагемейстеръ* и Евгр. Петр. *Прицичъ*. Управл. учеб. частію, СС. Никл. Сем. *Леванда*. Управл. дѣл. и Казнач., гр. Владим. Фед. *Тизенгаузенъ*.

Кутаисское женское учебное Заведеніе св. Пины *).

Надзир-ца, Ольга Борис. *Барановская*. Врачъ, Ферд. Франц. *Ранкнеръ*. Класныя дамы: Л. П. *Венсерская*, кн. *Дадіани* и дѣв. *Игнатъева*. Экон.,

*) Пансіонерокъ 54, полупансіонерокъ 1, вольноприходящихъ 32. Плата пансіонерки 170 руб. въ годъ и 50 руб. одновременно на экипировку; полупансіонерки 75 руб. въ годъ и приходящей за право ученія 50 руб. въ годъ. Деньги вносятся по полугодно впередъ: 1-го января и 1-го іюля каждаго года.

В. П. *Гриневичъ*. Кастелянша, *Лавдовская*. Руководѣл. дама, *Хобарова*. Больничная дама, дѣв. *Воронина*. Законоуч., Протоіер. *Гигауровъ*. Уч-цы: М. А. *Бибикова* и дѣвицы *Дейкунова* и *Овсянникова*.

Кутанская бесплатная женская школа.

Назир-ца и Учительн. школы, Марія Никл. *Реймерсъ*.

Потійское женское бесплатное училище.

Попечит., Потійск. Полиційм., НС. Сем. Христоф. *Лазаревичъ*. Законоуч. Правосл. исп. (онъ-же Уч. Грузинск. яз.), Свящ. Григорій *Чагаровъ*. Назир-ца (она-же Учительн.), Екатерина Раф. *Крыжановская*. Учит-цы: Анастасія Сем. *Кушнеренко* и (и. д.) Анна *Федорова*.

Хонское женское бесплатное училище.

Попеч-ца, кн. Софія Алмасх. *Цулукидзе*. Назир-ца (она-же Учительн.), Нина Неонил. *Клдіева*. Учителя: Никл. Сем. *Намичей-швили* и Дав. Ром. *Чубабрія*.

Правленіе Эриванскаго женскаго Благотворительнаго Училища Св. Рипсиміи.

Предсѣд-ца (вак.). Члены Правленія: Юлія Франц. *Георгіевская*, Марія Фомин. *Лункевичъ*, Элеонора Ив. *Воронцова-Вельяминова*. Завѣдыв. дѣлами Правл. и казнач. частью, Вас. Дав. *Егизаровъ*.

Эриванское женское Училище Св. Рипсиміи.

Назир-ца, Анна Алкс. *Бьерквистъ*. Классныя дамы: Татьяна Фед. *Истомина*, Софія Минаев. *Навасартова*. Кастелянша, Дарья Захар. *Патканъ*. Законоуч-ли: Правосл. испов., Свящ. Георг. *Гегидзе*; Арм.-Григ. испов., Архим. Карапетъ *Айвазянъ*; Естест. Истор. и Арием., Андр. Мих. *Вакуленко*; Всеобщ. Истор., Русск. яз. и Геогр., Капитонъ Вас. *Кушевскій*; Русск. яз. и Арием. (въ младш. кл.), Петръ Ант. *Шагумъ*; Рисов. и Числопис., Пав. Карл. *Георгизонъ*.

Правленіе Бакинскаго отдѣла женскаго Благотворительнаго Общества св. Нины.

Предсѣд-ца, Екатерина Фад. *Старосельская*. Члены Правленія: Лидія Ив. *Иванова*, Амалія Павл. *Ефимова*, Елизавета Алдр. *Бенкендорфъ*, Александра Алдр. *Муромцева*. Членъ завѣдыв. дѣл. (врем.), НС. Левъ Евген. *Васильевъ*. Казнач., КА. Орестъ Феликс. *де-Монфоръ*.

Члены Бакинскаго Отдѣленія Общества Св. Нины. Бор. Ив. *Бартенева*, бар. Алдръ Юл. *Фонъ-деръ-Брюиенъ*, баронес. Елисавета Герем. *Фонъ-деръ-Брюиенъ*, Нина Сав. *Вихманъ*, Анна Дав. *Лазарева*, Аветъ Матв. *Мамиконовъ*, Пав. Шамир. *Меликъ-Бегларовъ*, Карлъ Евст. *Эйхлеръ*, кн. Дм. Сулх. *Чагчавадзе*, Софія Як. *Чермакъ*, Наталья Гавр. *Четверикова*, Гаджи-Зейналь-Абдинъ-Татіевъ, Гаджи-Мурза-Кули *Мешади-Кадыръ-оглы*.

Бакинское женское учебное Заведеніе св. Пины.

Надзир-ца, Эмилиа Ив. *Люттеръ*. Завѣдыв. учебн. частью, Карль Леонт. *Чермакъ*. Классныя дамы: Пелагея Ив. *Курилова*, Кетев. Вас. *Вольфраммъ* и Александра Алдр. *Милянская*. Кастелянша, Марья Ив. *Дьяконова*. Врачъ, НС. Фортун. Игн. *Клодникій*.

Преподаватели: Зак. Божія, Протоіер. Серг. Павл. *Ляпидевскій*; Русск. яз., Георг. Андр. *Климовскій*; Матем. и Естеств. Ист.: Болесл. Ос. *Новицкій* и Никн. Ос. *Гибнеръ*; Ист., г-жа *Махова*; Геогр., Андр. Андр. *Эдель*; Французск. яз.: Юл. Карл. *Доре* и *Щелкунова*.

Бакинское Благотворительное Общество.

Состоитъ подъ Августѣйшимъ покровительствомъ Ея Императорскаго Высочества, Государыни Великой Княгини ОЛЫГИ ТЕОДОРОВНЫ.

Правленіе Общества: Предсѣд-ца, Софія Як. *Чермакъ*. Члены Правленія: Л. И. *Иванова*, Ю. О. *Савенкова*, Н. Г. *Четверикова*, бар. А. Ю. *Брюнень*, А. А. *Фонъ-Бурмейстеръ*, П. Л. *Вихманъ*, В. П. *Ивановъ*, Дм. Макс. *Ильинъ*, Г. А. *Климовскій*, Ф. И. *Клодникій*, А. А. *Куницинъ*, Г. З. *Татіевъ*. Казнач., К. Е. *Эйхлеръ*. Секр. Правл., Л. Е. *Васильевъ*.

Школа Общества для дѣвочекъ.

Уч-цы: Юлія Григ. *Бартошъ* и Надежда Сем. *Болдырева*.

Женская школа Армянскаго Человѣколюбиваго Общества.

Преподаватели: Армянск. яз., Свящ. Хоренъ *Мирзабековъ* и Русск. яз., дѣв. Зинаида *Варнэкъ*.

Школа при Армянской церкви въ Баку.

Предс., Протоіер. *Будаганицъ*. Инсп., Ив. Никт. *Теръ-Акоповъ*. Уч-ли: Армянск. яз. и Зак. Божія, Хоренъ *Мирзабековъ*; Русск. яз. и Армян. Ист., Авакъ *Григорьевъ*; приготов. кл., Мих. *Теръ-Оганесовъ*; Арием. и Пѣнія, Асатуръ *Галустовъ*.

Школа для дѣтей нижнихъ чиновъ экипажа Бакинскаго порта.

Попечит-ца, Амалия Павл. *Ефимова*. Уч-ли: Зак. Божія, Дьяк. *Чернобровкинъ*; Русск. яз.: Нина Степ. *Сальникова* и Тихонъ Петр. *Николаевъ*; Арием.: Елена Степ. *Сальникова* и Петръ Ив. *Петровъ*; Чистоп., Фед. Фед. *Гольмъ*.

Ставропольское женское Благотворительное Общество св. Александры.

Высочайшая Покровительница Общества, Ея Императорское Величество Государыня Императрица МАРИЯ АЛЕКСАНДРОВНА.

Совѣтъ Общества: Предсѣд-ца, баронес. Солом. Дав. *Фонъ-дербъ-Остенъ-Сакенъ*. В.-Предсѣд-ца, Елизавета Валеріан. *Лазаревская*. Поч. Попечит.,

Нач. Губ., бар. Макс. Алдр. *Фонъ-деръ-Остенъ-Сакенъ*. Члены Совета: Людмила Никл. *Своева*, Марія Герман. *Василева*, Марія Вас. *Сажновская*, Анна Игнат. *Деревщикова*, Дюн. Мих. *Сердаковский*. Непремѣн. Членъ: по учебно-воспит. части: Инсп. Ставр. женск. Гимназ. Емел. Ив. *Лосицкій*. И. д. Секр. Сов., Вас. Мих. *Кантерманъ*. Казнач. Общества, Ив. Петр. *Яичевскій*. Члены Общества: Анастасія Ефим. *Рыжикова*, Клеопатра Степ. *Епифанова*, Екатерина Карп. *Попова*, Анна Матв. *Черноглазова*, Марія Серг. *Ртищева*, Екатерина Ив. *Нестерова*, Екатерина Ив. *Шмитъ*, Елена Зах. *Термиколава*, Акулина Як. *Манянина*, Дарья Никитиг. *Ланко*, Евдокія Ив. *Черноглазова*, Татьяна Гавр. *Извощикова*, Амалия Григ. *Бученъ*, Розалія Афан. *Алафузова*, Амалия Гавр. *Вержбицкая*, Шарлота Ив. *Добрянская*, Александра Ив. *Слюсарева*, Александра Дм. *Силыгина*, Варвара Тимоф. *Каминская*, Варвара Алкс. *Джемарджидзе*, Надежда Кузм. *Ковалева*, Матрена Петр. *Хмылова*, Іозефина Альфонс. *Козловская*, Елена Алдр. *Лосицкая*, Марія Ив. *Черевина*, Ольга Макар. *Ксенденкова*, Анна Аким. *Лабенская*, Людмила Алдр. *Гринфельдъ*, Екатерина Никл. *Перлинъ*, Елена Сем. *Гривевичъ*, Евдокія Степ. *Месинева*, Наталья Вас. *Месинева*, Надежда Вас. *Леонидова*, Степ. Петр. *Логиновскій*, Викен. Ант. *Русецкій*, Анпол. Вас. *Садомцевъ*, Солм. Исаев. *Самамбековъ*, Петръ Исаев. *Шароянъ*, Іос. Ант. *Крупинскій*, Андр. Макс. *Мейлахъ*, Ив. Степ. *Раевскій*, Вас. Вас. *Шабановъ*, Алкс. Марг. *Дмитриченко*, Филип. Вас. *Кривоноговъ*, Изосимъ Вас. *Саковъ*, Степ. *Блиновъ*, Андр. Герас. *Ларскій*, Ив. Оед. *Паиковъ*, Степ. Изотов. *Череднизенко*, Никл. Никл. *Землянскій*, Вас. Фок. *Мохровъ*, Вас. *Зиновьевъ*, Ив. Степ. *Шмылевъ*, Ив. Дм. *Грозовскій*, Петръ Осип. *Доловъ*, Оед. Оед. *Виноградовъ*, Алдръ Як. *Лавровъ*, Ив. Кузьм. *Лазутинъ*, Григ. *Ломовъ*, Григ. Филат. *Ньмовъ*, Марія Плат. *Макаровская*, Шарлота Владим. *Мадатова*, Екатерина Сем. *Шарабашева*, Мих. Вас. *Холяро*, Мих. Алкс. *Саватиковъ*, Григ. Андр. *Горяиновъ*, Никл. Ивліев. *Михновскій*, Вас. Клим. *Былоковъ*, Никл. Оом. *Крукоской*, Алдръ Алдр. *Гуссейновъ*, Як. Вас. *Синельщиковъ*, Як. Вас. *Максимовъ*, Алдръ Степ. *Боголюбовъ*, Станисл. Евграф. *Черемисиновичъ*, Як. Гавр. *Володинъ*, Степ. Павл. *Ньмиовъ*, Карпъ Степ. *Батуринъ*, Наталья Ив. *Бондарева*, Мих. Сем. *Петровскій*, Кир. Мих. *Гульдинскій*, Никл. Ив. *Несмазний*, Плар. Павл. *Лебединецъ*, Як. Ив. *Переверзевъ*, Дм. Сем. *Павловъ*, Ег. Як. *Котляровъ*, Ив. Павл. *Галкинъ*, Мих. Ив. *Луневъ*, Як. Игн. *Сырицинъ*, Никита Оед. *Саріевъ*, Пав. Афан. *Кузьменко*, Марія Ив. *Барабашъ*, Ив. Игн. *Подръвъ*, Евгр. Дм. *Дмитріевъ*, Пав. Павл. *Михайловскій*, Макс. *Соловьевъ*.

Женское Училище Св. Александры.

Нач-ца, Елизавета Як. *Мергомская*. Поч. Попеч-ли: Лавръ Ерм. *Павловъ* (пожизненный), Серг. Федотов. *Деревщиковъ*, Ив. Павл. *Чуваловъ*, Конст. Вас. *Епифановъ*. Завѣдыв. учебн. частью, Инсп. женск. Гим. Емел. Ив. *Лосицкій*. Завѣдующ. педагог. курсами, Инсп. Народн. Уч. Серг. Оед. *Грушевскій*. Свящ. и Законоуч., Василій *Борнуковскій*. Класныя дамы: Елена Ив. *Мищенко*, Неоніла Констант. *Соболева*, Марія Оед. *Камышева*, Александра Сем. *Климова*. Пешиньрки: Ел. Владим. *Щеголева*, Александра Григ. *Бенедиктова*, Анастасія Григ. *Бенедиктова*, Надежда Егор. *Махайлова*. Дама по

руководялю, Анна Павл. *Персонъ*. Врачъ, Докт. М. Юл. *Фед. Шульцъ*. Больнич. дама, Екатерина Петр. *Волобьева*. Кастелянша (*вак.*). Экон., *Залевскій*.

Ставропольская женская Гимназія.

Почетн. Попеч., Нач. Губ., ДСС. бар. Максмл. Алдр. *Фонъ-деръ-Остенъ-Сакенъ*.

Попечительный Совѣтъ. Члены: Попеч-ца, бар. Саломе Дав. *Фонъ-деръ-Остенъ-Сакенъ*; Губ. Предв. Двор., Діонс. Мих. *Сердаковскій*; Почетн. Попеч. женск. Гимн., Викен. Ант. *Русницкій*, Дир. Гимн., Левъ Льв. *Марковъ*; Инсп. женск. училищъ, Емел. Ив. *Лосицкій*; Нач-ца Гимназіи Жозефина Ив. *Каперъ*; Город. Голова Серг. *Федт. Деревницковъ*; Членъ отъ дворянства, Г.-Л. Христоф. Егор. *Попандонуло*; Членъ отъ купечества, Никф. Тимф. *Тутовъ*.

ПЕДАГОГИЧЕСКІЙ СОВѢТЪ: Члены: Почетн. Попеч. Гимн., КСв. Викен. Ант. *Русницкій*. Инсп. женск. училищъ, СС. Емел. Ив. *Лосицкій*. Нач-ца Жозефина Ив. *Каперъ*. Законоуч-ли: Православ. испов., Свящ. Вас. *Борнуковскій*; Армяно-Григ. испов., Протоіер. Петръ *Паткановъ*. Уч-ли: Матем., КСв. Вас. *Шумовъ*; Русск. яз., КСв. Ив. Григ. *Борилко*; Естест. Ист., Канд. Никл. Як. *Динникъ*; Черч. и Чистоп., воспитан. Акад. Худож. Григ. Алдр. *Халосовъ*. Уч-цы: Русск. яз., Ольга Андр. *Головова*; Арием., Анна Вас. *Мартынова*; Геогр.: Олимпиада Ипат. *Солмушкина*; Руководяля, Варвара Аким. *Худобашева*; Франц. и Нѣмец. яз. (*вак.*). Частные Препод-ли: Словесн., Мих. Вас. *Красновъ*; Русск. яз., Левъ Льв. *Катковскій*; Географ., Карлъ Карл. *Кригеръ* и Истор. Проф. Семин. Петръ Сем. *Случевскій*. Уч-пнія Вас. *Борнуковскій*. Уч-ца танцевъ, Александра Владм. *Гоцъ*. Надзир-цы: Людмила Алдр. *Горикова* и Анна Як. *Буждежанъ* (она же уч-ца приготов. кл.). Уч-ца приготов. кл., Марья Григ. *Семенова*.

Пятигорская безплатная женская школа.

Попеч-ца, Минна Карл. *Кемфертъ*. Смотр-ца школы, Лидія Ив. *Троицкая*. Уч-ца младш. отд., Марія Фед. *Каперъ*. Завѣд. учебн. частію, Инсп. Пятигорск. Прогим., НС. Алдръ Пл. *Стояновъ*. Секр. Попечит. Совѣта и Казнач. школы, уч. приготов. кл. Пятигорск. Прогим., ГС. Алкс. Петр. *Раковъ*.

Маріинское Кубанское женское Училище.

Училище это съ благороднымъ при немъ Пансіономъ состоитъ подъ управленіемъ Училищнаго Совѣта, состоящаго подъ предсѣдательствомъ Начальника Кубанской области и членовъ: Начальницы, Инспектора классовъ и Члена по хозяйственной части.

Воспитательный составъ: Нач-ца, Софья Фед. *Лебедева*. Надзир-цы Пансіона: вдова Софья Вас. *Феокистова*; дѣвцы: Марья Ив. *Поморцева*, Варвара Алкс. *Карпинская*, Вѣра Ив. *Михайлова* и Елисавета Алдр. *Польнеръ*. Помощ-цы ихъ: дѣвцы: Пелагея Сем. *Мова*, Вѣра Як. *Декаленко*, Марія Борис. *Елфимова*, Варвара Григ. *Чекалова* и Агафья Юв. *Говорова*.

Учебный составъ: Инспект. кл., НС. Фед. Кап. *Зарницкій*. Законоуч., Протоіер. Іоаннь *Эрастовъ*. Преподав-ли наукъ: Старш. Уч-ли: Естеств.

наукъ, НС. Ив. Степ. *Нордега*; Матем., ТтС. Григ. Алкс. *Некозь*; Геогр., Алдръ Никандр. *Порожній* и Русск. Словесн., Ив. Илар. *Джумайло*.

Администрат. хозяйств. составъ: Завѣдыв. хозяйст. частью, Ес. Евмен. Климент. *Цвиренко*. Письмов. и Бухг., Сотн. Андр. Вас. *Головченко*. И. д. Экон., отст. Хорун. Оед. Демьян. *Меженный*. Кастиляниша, вдова Татьяна Ив. *Левченко*. Уч-ца рукодѣля, вдова Прасковья Влас. *Албановичъ*. И. д. Уч. церков. пѣнія, уряд. Митроф. *Бибикъ*. Уч-ца гимнаст., дѣв. Лориса Як. *Кухоренко*. Надзир-ца больн., вдова Варвара Тарас. *Пробышева*. Врачъ, НС. Пав. Елис. *Литевскій*.

Екатеринодарское женское Благотворительное Общество.

Правленіе Общества. Предсѣд-ца, Любовь Ив. *Кармалина*. В. Предсѣд-ца, Дарія Оедот. *Бабичъ*. Члены: Лидія Як. *Юансонъ*, Александра Оед. *Николичъ*, Марья Гермог. *Рукевичъ*, Варвара Филип. *Смиттенъ*, Евгения Вас. *Черникъ* и Елена Павл. *Якушинская*. Членъ завѣдыв. дѣл. Правлен., Пав. Елис. *Литевскій*. Казнач., Никт. Вас. *Образъ*. Секр., Левъ Оом. *Прага*.

Члены Общества: С. Т. *Буткевичъ*, А. В. *Трембицкая*, Е. Н. *Бабченко*, М. А. *Загорянская*, Епископъ Моздовскій *Исаакій*, М. Н. *Анненковъ*, М. Б. *Бучкиевъ*, А. А. *Самойловъ*, В. П. *Танскій*, Н. О. *Блюдовъ*, В. П. *Вича*, П. Н. *Броневскій*, К. П. *Вербицкая*, М. Л. *Глинская*, А. П. *Мировъ*, М. Ю. *Тыщенко*, Э. С. *Цытовичъ*, Ф. Г. *Гальперинъ*, К. Н. *Борзыкъ*, В. Д. *Терзиевъ*, М. С. *Кухаренко*, М. Г. *Рукевичъ*, Н. И. *Лорисъ-Меликова*, А. О. *Прага*, И. К. *Назаровъ*, Е. Н. *Шапошникова*, В. Ф. *Смиттенъ*, Е. В. *Черникъ*, В. Е. *Стафопуло*, О. П. *Платонова*, А. Е. *Харамилева*, Л. Я. *Вербицкій*, В. С. *Абессаломовъ*, А. Е. *Врангель*, Е. Ф. *Сименкинъ*, К. И. *Вандерюффтъ*, И. Д. *Попко*, С. А. *Венеровскій*, И. А. *Каміери*, И. А. *Бабченко*, С. О. *Лебедева*. Благотворители: Н. Г. *Петрусевичъ*, Е. П. *Якушинская* и М. А. *Цакки*.

Училища Общества: ЕКАТЕРИНОДАРСКОЕ-ДИМИТРИЕВСКОЕ. Надзир-ца, д-ца Е. Н. *Изгеймъ*. Законоуч., Свящ. В. *Бьялковъ*. Уч-ца, д-ца А. Н. *Изгеймъ*. ЕКАТЕРИНОДАРСКОЕ. Надзир-ца, М. М. *Ливинцова*. Уч-ца, Н. А. *Магаметъ*. Законоуч., Свящ. В. *Бьялковъ*. ПОЛТАВСКОЕ. Надзир-ца, вдова Т. Д. *Бухальцъ*. Законоуч., Свящ. П. *Олейниковъ*. Уч., уряд. изъ двор. П. Н. *Аленинъ*. Уманское. Надзир-ца, д-ца Г. В. *Кожухова*. Законоуч., Свящ. С. *Третьяковъ*. Уч. (*вак.*).

Ейское женское училище.

Нач-ца, вдова Анна Тимф. *Портинова*. Законоуч., Свящ. Василій *Чаленко*. Уч-ли: Діак. Іоаннъ Як. *Перезовскій* и Елисавет. Як. *Экзархопуло*.

Анапское женское училище.

Законоуч., Свящ. Оедоръ *Филиповъ*. Уч-ца, Лидія *Новицкая*.

Новороссійское женское училище.

Законоуч., Свящ. Петръ *Смирновъ*. Уч-ца, Ольга *Маврійская*.

Темрюкское женское училище.

Поч. Попеч., Город. Голова *Верхоглядовъ*. Попеч-ца (*вак.*). В. Попеч-ца, Полина Павл. *Аксенова*. Завѣд. учеб. част., НС. Никл. Вас. *Маневскій*.

Надзир-ца (*вак.*), Законоуч., Свящ. Іоаннъ *Бойко*. Помощ-ца Надзир. и Уч. приготов. кл., Прасков. Никт. *Левченко*. Уч-цы: Анна Вас. *Петрова* и Марья Вас. *Сиромашина*. Секр. Совѣта и Казнач., КСк. Вас. Моис. *Зеленскій*.

Владикавказское Ольгинское женское училище 2-го разряда для приходящихъ.

Почет. Попеч., Нач. Терск. обл., Ген.-Адъют. Мих. Таріел. *Лорисъ-Меликовъ*.

Попечительный Совѣтъ. Члены: Попеч-ца, Нина Ив. *Лорисъ-Меликова*. Вице-Губернат. Алкс. Мих. *Смькаловъ*. Директ. Реальн. учил. Никл. Вас. *Стояновъ*. Нач. Владикавказск. окр. Алдръ Франц. *Эллау*. Город. Голова Ефм. Филип. *Лебедевъ*. Нач-ца учил. Екатер. Конст. *Соболева*. СС. Алкс. Ефим. *Костаиъ*. По выбору отъ дворянъ: Руфъ Петр. *Русановскій*. Члены-Благотворители: Ив. Андр. *Ситовъ* и Алдръ Льв. *Бирюковъ*. Секр., Конст. Ант. *Соколовскій*.

Педагогическій Совѣтъ. Предс., Дир. Реальн. учил. Н. В. *Стояновъ*. Члены: Нач-ца (она же уч-ца Французск. яз.) Е. К. *Соболева*; Уч-цы наукъ: Наталія Петр. *Гончарова*, Зенаида Игн. *Богаевская*; приготов. кл.: Любовь Никл. *Серебрякова* и Марія Ив. *Дорогобидъ*; Рукодѣл., Софія Ив. *Иванова*. Препод-ли изъ Уч. Реальн. училища: Зак. Божія, Іос. Дм. *Мамацевъ*; Артем., С. В. *Кокіевъ*; Пѣвня, Султанъ-бегъ *Абаевъ*.

Владикавказское элементарное училище.

Учредит-ца (она же заним. обучен. Русск. и Нѣмецк. яз., музыкѣ и танцамъ), Виталія Станисл. *Литинская*. Препод-ли: Зак. Божія, Законоуч. Реальн. учил. Іос. Дм. *Мамацевъ*; Французск. яз., П. И. *Балталонъ*. Препод-ца рукод., Наталія Алдр. *Ритинская*.

Женскія учебныя заведенія, находящіеся во Владикавказскомъ округѣ.

Уч-цы: въ селен.: Ольгинск., Фекла Ив. *Доева*; Кадгоронск., Василиса Дав. *Кулаева*; Хумалагск., Екатерина Павл. *Кулаева*; Даргахск., Анастасія Гавр. *Дзоева*; Ардонск., Анна Конст. *Хурумова*; Садугордонск., Ульяна Ег. *Чилова*; Алагирск., Елена Ив. *Морозова*; въ ст. Слъпцовск., Елена Никл. *Томашевская*.

Георгіевское училище 3-го разряда.

Попечительный Совѣтъ. Непрем. Члены: Смотр. учил. Матв. Дм. *Колпинскій*; Нач-ца учил. Анна Ив. *Дубовская*; Город. Голова Вас. Терент. *Корамбировъ*. Члены по выбор.: отъ двор., Лука Филип. *Мартыненко*; отъ купц., Терент. Сем. *Шестопаловъ*.

Педагогическій Совѣтъ. Предс., Смотр. учил. Матв. Дм. *Колпинскій*. Нач-ца, она же препода-ца начальн. кл., Анна Ив. *Дубовская*. Помощ-ца ей, Александра Ив. *Дубовская*. Законоуч., Протоіер. Дм. *Поповъ*. Уч-ца 1-го кл., Любовь Андр. *Богословская*.

Пальчикская Михайловская женская бесплатная школа.

Преподават-ца, Елена Никл. *Чепурная*. Законоуч., Діак. Алексѣй *Молчановъ*. Уч-ца руковод., Марія Мих. *Мисостова*.

Попечительный Совѣтъ. Предсѣд-ца, Таисія Харит. *Мазаракій*. Члены: Нач. Георгіевск. окр., Пик. Владм. Ив. *Мазаракій*; Штатн. Смотр. Пальчикск. Окружн. Горск. школы, НС. Іос. Ром. *Адамовъ*; Младш. Помощи. Нач. Георгіевск. окр., Кп. Серг. Мих. *Ладженскій*. Секр., Діак. Алкс. *Молчановъ*.

Грозненская женская школа.

Состоитъ подъ Августѣйшимъ Ея Императорскаго Высочества Великой Книгини ОЛЬГИ ФЕОДОРОВНЫ покровительствомъ.

Надзир-ца и Уч-ца приготов. кл., вдова Вѣра Дм. *Григорьева*. Уч-ца 1-го кл., вдова Паулина Ил. *Семенова*.

Попечительный Совѣтъ. Предс. Совѣта, Нач. Грозненск. окр., Гв. Пк. Алдръ Игн. *Гросманъ*. Попечит-цы: Вѣра Конст. *Гросманъ* и Марія Алдр. *Орловская*. Почетн. Членъ, Владикавказ. 1-й гильд. куп. Аронъ *Рафаиловъ*. Члены: Мир. Судья Дм. Вас. *Чижевъ*; КСв. Пав. Ив. *Гридовъ*; Маі. Владм. Ос. *Дашкевичъ*; Смотр. Грозненск. Горск. школы Григ. Павл. *Карбановъ*; Город. Голова, Маі. Ив. Григ. *Кательниковъ*; Надзир-ца школы Вѣра Дм. *Григорьева*; Владикавказск. 1-й гильд. куп.: Афан. Ив. *Лошкаревъ* и Раши *Рафаиловъ*; Владикавказск. 1-й гильд. купеч. сынъ Акимъ Сем. *Зипаловъ*.

Грозненское женское начальное училище.

Предс. Совѣта, Нач. окр. А. И. *Гросманъ*. Попечит-цы: Вѣра Конст. *Гросманъ* и Марія Алдр. *Орловская*. Члены: Грозненск. Город. Голова Ярмаркинъ; Смотр. Грозненск. Горск. школы Г. П. *Карбановъ*; Маі. Владм. Ос. *Дашкевичъ*; изъ купцовъ: Ааронъ Рафаил. *Ашуровъ*, Афан. Ив. *Лошкаревъ* и Акимъ Сим. *Зипаловъ*. Уч-цы: Паулина *Семенова* и Вѣра Дм. *Григорьева*. Законоуч., Свящ. Михайлъ *Орловъ*.

Моздокское начальное Александровское женское училище.

Почетн. Смотр., Макарь Ив. *Улхановъ*. Члены Попечит. Совѣта: Город. Голова Ив. Степ. *Тушмаловъ*; Нач-ца учил. Анна Троф. *Первушина*; Як. Март. *Капановъ*; Пав. Ис. *Ганжумовъ* и Як. Сем. *Зузиновъ*. Преподав-ли: Нач-ца учил. Анна Троф. *Первушина* и Помощ-ца ея Надежда Ив. *Добротина*. Законоуч-ли: Правосл. испов., Свящ. Макарій *Карагачевъ*; Арм.-Григ. испов., Свящ. Каллустъ *Тумановъ*.

Темиръ-Ханъ-Шуриная бесплатная женская школа.

Почет. Попечит-ца, княг. Александра Макар. *Меликова*. Члены Правлен.: Марья Петр. *Берхманъ*, Аглайда Ромуальд. *Бениславская* и Александра Мих. *Михайлова*. Членъ Правлен. и Казнач., Андрианъ Степ. *Михайловъ*. Нач-ца, Надежда Вас. *Андреева*. Преподав-ли: Законоуч-ли: Правосл. испов., Свящ. Іоаннъ *Лебедискій*; Арм.-Григ. испов., Оганезъ *Паремюзянцъ*. Уч-ца, княг. Марья Григ. *Макаева*.

Дербентская женская школа.

Почетит-ца, Камилла Никл. *Комарова*. Надзир-ца, Олимпиада Макар. *Аверьянова*.

Сухумская женская Прогимназія.

Состоитъ подъ Августѣйшимъ покровительствомъ Ея Императорскаго Высочества Государыни Великой Княгини ОЛЫГИ ѲЕОДОРОВНЫ.

Предсѣдат-ца Почетит. Совѣта при Прогимназіи, Марія Алекс. *Кравченко*. Нач-ца Прогимн., Софья Иларіон. *Заборская*. Настав-цы: Анна Вас. *Орлова* и Лидія Тимо. *Николаева*.

Грузинское училище дѣвицъ духовнаго званія при Самтаврисккомъ женскомъ монастырѣ, въ сел. Мцхетъ.

Состоящее подъ Августѣйшимъ покровительствомъ Ея Императорскаго Высочества Великой Княгини ОЛЫГИ ѲЕОДОРОВНЫ.

Нач-ца училища, Настоят-ца мон., Игуменья *Нина*. Смотрит-ца, Елисавета Алдр. *Николаевская*. Благочин. учил., Свящ. Романъ Юс. *Мревловъ*. Препод-ли наукъ: Зак. Божія и Грузинск. яз., Свящ. Романъ Юс. *Мревловъ*; Русск. яз. и Рукодѣлія, Елисавета *Николаевская*; Русск. и Грузинск. Истор., Нина Лонгин. *Борисова*; Геогр. и Арием., Свящ. Петръ Георг. *Борисовъ*. Въ приготовит. классѣ, Помощ-ца Надзир-цы Анна Онуфер. *Нахуцарова*.

Ахалцихское духовное приходское Елисаветинское дѣвичье училище.

Предс. Почетит. Совѣта, Еписк. Татеевъ *Цуналянъ*. Почет-ли: Оганесь *Будуговъ*, Аветисъ *Айрапетовъ*, Арютинъ *Теръ-Маркаровъ* и Акопъ *Рафаеловъ*. Преподав-ли: Русск. яз., ГС. Ил. Дав. *Абашидзе* и КР. Кевор. *Бархударянцъ*; Чистопис. и Рукодѣлія (она-же Надзир-ца), дѣвица Елисавета *Мамиконова*; Арм. яз., Микиртичъ *Гайфадзевъ*. Законоуч. Арм.-Григ. испов., Свящ. Теръ-Карапетъ *Теръ-Крикорянцъ*. Уч. пѣнія, Тигранъ *Сисакянцъ*.

Ахалцихская дѣвичья школа „Заря“

Завѣдыв. школою, (онъ-же Уч. Русск. яз.), Раф. *Сазателовъ*. Уч-ли: Арм. яз., Егише *Мецадуновъ* (онъ-же Почетит. уч-ща); Рукодѣлія, Елагерина *Акулова*. Законоуч., Свящ. Теръ-Карапетъ *Теръ-Крикорянцъ*. Надзир-ца, Юлія *Асатианова*. Почет-ли: Протоіер. Оганесь *Арвановъ*, Пор. *Вартанетовъ*, Пр. *Вартановъ* и Овакимъ *Курумчибашевъ*.

Ахалкалакское женское учебное заведеніе во имя Св. Сандухты.

Почет-ли: Благочин. Протоіер. Теръ-Степанъ *Демирджоглянцъ*, Свящ. Оганесь *Качазнунцъ* (онъ-же Уч. и Законоуч. Арм. яз.), Гаспаръ *Шахбароновъ*, Карапетъ *Биджиковъ* и Нерсесь *Магаковъ*. Уч. Арм. яз. и Арм. Истор.,

Свящ. Теръ-Хоренъ *Порсеянцъ*. Преод-ца Русск. яз. и Рукодѣлія, Анна *Семашкевичъ*.

Елисаветпольскія женскія училища.

Завѣдыв-щія училищ.: Маггата *Енибарова* и Екатерина *Витовичъ*.

УПРАВЛЕНІЕ МЕДИЦИНСКОЮ ЧАСТІЮ ГРАЖДАНСКАГО ВѢДОМСТВА НА КAVKAZЪ И ЗА KAVKAZOMЪ.

Управляющ., СС. Докт. Мед. Адлѣ. Алдр. *Реммертъ*.

По вѣдомству Тифлисской Городской Больницы.

Главн. Докторъ, Докт. Мед., СС. Іос. Афон. *Горалевичъ*. Старш. Ординат. Отд. Внутр., Докт. Мед. Ив. Богд. *Каспаріянцъ*. Старш. Ординат. Отд. Умалишені, Докт. Мед., КА. Алдръ Андр. *Павловскій*. Старш. Ординат. Хирургическ. Отд., Докт. Мед., НС. Пав. Матв. *Блумбергъ*. Прозект., Докт. Мед., НС Ян. Ив. *Малининъ*. Младш. Ордин-ры: КСв. Алдръ Григ. *Вахрамовецъ*; НС. Алкс. Ѳед. *Миловидовъ*; Лекаря: Ег. Серг. *Бабовъ*, Алкс. *Анаринъ* и Никл. Никл. *Болтенковъ*. Повивальн. Бабка при Больн., Нат. Ив. *Смирнова*.

По вѣдомству Тифлисской Городской Лечебницы.

Директ. Лечебн., КСв. Дан. Христоф. *Лисицевъ*. Помощн. его, КСв. Никл. Вермиш. *Вермишевъ*.

По Тифлисскому Родовспомогательному Заведенію.

Врачъ (акушеръ) Заведенія, КА. Алкс. Павл. *Артемьевъ*. Повивальн. Бабка, Софья Ив. *Липко*.

По вѣдомству Врачебнаго Отдѣленія Тифлисскаго Губернскаго Правленія.

И. д. Тифлисск. Губери. Врача, СС. Викент. Мих. *Карновичъ*. Помощн. его, НС. Ив. Андр. *Зелинскій*. Ветерин. Врачъ Тифлисск. губ., НС. Тимоф. Ѳед. *Болотовъ*. Врачи г. Тифлиса: 1-й ч., КСв. Фердин. Фад. *Чащинскій*; 2-й ч., Докт. Мед., НС. Плат. Ант. *Главацкій*; 3-й ч., КСв. Никл. Вермиш. *Вермишевъ*; 4-й ч., Докт. Мед., НС. Солм. Осип. *Мревловъ*.

УѢЗДНЫЕ ВРАЧИ: Тифлисск., СС. Вильг. Карл. *Струве*; Душетек., КСв. Никл. Исаев. *Чигіановъ*; Горійск., КСв. Іос. Георг. *Сааковъ*; Сигнахск., КСв. Мих. Іесѣев. *Сулжановъ*; Телавск., КСв. Никл. Никл. *Минкевичъ*; Ахалцихск., НС. Вас. Георг. *Гамрекеловъ*. Врачи: Ахалкалакск. Приставства, Лек. Пій Никл. *Юльскій*. Тифлисск. Город. Ветер., КСк. Мих. *Давидовичъ*.

ПОВИВАЛЬНЫЯ БАБКИ г. Тифлиса: 1-й ч., Анна Карн. *Главацкая*; 2-й ч., Марія Ив. *Казакевичъ*; 3-й ч., Ольга Ив. *Свенске*; 4-й ч., Марія Ив. *Виноградова* (она-же *Бьлзорова*).

УЪЗДНЫЯ ПОВИВАЛЬНЫЯ БАБКИ: Телавск., Ольга Ив. *Петрова*; Горійск., Марія Рафаил. *Малевичъ*; Сигнахск., Дарья Никл. *Сараджева*; Душетск., Александра Як. *Милевская*; Ахалцихск., Розалія Христіан. *Браунъ*.

По вѣдомству Врачебнаго Отдѣленія Елисаветпольскаго Губернскаго Правленія.

И. д. Губерн. Врача, КСв. Гавр. Богдан. *Теръ-Асатуровъ*. Помощн. его, НС. Владим. Ѳед. *Ситовъ*. Ветерин. Врачъ, КСв. Болесл. Игн. *Шимкевичъ*.

УЪЗДНЫЕ ВРАЧИ: Елисаветпольск., КСв. Мнацак. Абрам. *Темуровъ*; Казахск., НС. Вас. Давид. *Давыдовъ*; Шушинск., Лек. Францъ Ив. *Хоцатовскій*; Нухинск., КСв. Георг. Мих. *Сараджевъ*; Зангезурск. (вак.). Шушинск. город. Врачъ, НС. Моис. Аслан. *Атабековъ*. Нухинск. город. Врачъ, КСв. Андр. Афан. *Стратоновичъ*.

ПОВИВАЛЬНЫЯ БАБКИ: Шушинск., Любовь Никл. *Федорова*; Елисаветпольск., Марія Петр. *Ольшанская*; Нухинск., Александра Филип. *Германъ*.

По вѣдомству Врачебнаго Отдѣленія Эриванскаго Губернскаго Правленія.

Эриванск. Губ. Врачъ, Докт. Мед., СС. Викт. Казимр. *Лункевичъ*. Помощн. его, СС. Евген. Ѳед. *Бурхартъ*. Ветерин. Врачъ Эриванск. губ., КСв. Як. Ив. *Анджеевскій*. Эриванск. город. Врачъ, Лек. Андр. Исаев. *Даниельбековъ*.

УЪЗДНЫЕ ВРАЧИ: Эриванск. (вак.); Новобаязетск., НС. Дм. Ив. *Волковъ*; Александропольск., КА. Гавр. Як. *Теръ-Оганесянцъ*; Нахичеванск., КСв. Эдуар. Ив. *Маиъ*; Эчмиадзинск., Лек. Зах. Оганес. *Теръ-Минасянцъ*.

ПОВИВАЛЬНЫЯ БАБКИ: Эриванск. (городовая), Ольга Ив. *Пороховицкова*; Эриванск. (уѣзди.), Софія Ив. *Эншина*; Нахичеванск., Феодосія Никл. *Шрамкова*; Новобаязетск., Любовь Ив. *Брейеръ*; Александропольск., Евдокія Григ. *Воскресенская*.

По вѣдомству Врачебнаго Отдѣленія Кутаисскаго Губернскаго Правленія.

И. д. Кутаисск. Губ. Врача, СС. Ос. Ив. *Гульбинскій*. Помощн. его, КСв. Як. Алкс. *Климентовъ*. Ветерин. Врачъ Кутаисск. губ., НС. Поліевктъ Вас. *Глушковскій*.

УЪЗДНЫЕ ВРАЧИ: Кутаисск., ТтС. Алдръ Сем. *Бахутовъ*; Озургетск., НС. *Зальскій*; Лечхумск., КСв. Вильг. Як. *Томме*; Шаропанск., ТтС. Карлъ Ѳом. *Берно*; Сенакск., НС. Францъ Ипполит. *Горновскій*; Рачинск., Лек. Мих. *Эджубовъ*; Зугдидск. (вак.). Потійск. городов., НС. Владим. Алдр. *Ильинъ*. Кутаисск. городов. (вак.).

УЪЗДНЫЯ ПОВИВАЛЬНЫЯ БАБКИ: Кутаисск., Анна Ант. *Саккилари*; Шаропанск., Елисавета Купріян. *Грабовская*; Озургетск., Елисавета Андр. *Русинова*; Зугдидск., Анна Сем. *Кульвановская*; Рачинск., Татьяна *Ермакова*. Кутаисск. городов., Ольга Вас. *Бахутова*. Потійск. городов., Любовь Владим. *Яковлева*.

По вѣдомству Врачебнаго Отдѣленія Бакинскаго Губернскаго Правленія.

И. д. Бакинск. Губ. Врача, СС. Ив. Ил. *Щуцкій*. Помощн. его, Докт. Мед., СС. Ант. Зах. *Кастеллано*. Ветерин. Врачъ Бакинск. губ., Алдръ Петр. *Амевъ*.

УѢЗДНЫЕ ВРАЧИ: Бакинск., КСв. Дав. Ег. *Амировъ*; Кубинск., КСв. Никл. Прокоф. *Стецкевичъ*; Ленкоранск. (вак.); Шемахинск., КСв. Арт. Тагверан. *Амасторъ*; Бакинск. город., Лек. Ромуальдъ Станисл. *Латкевичъ*. Дербентск. город., КСв. Солим. Ив. *Сараджевъ*. Шемахинск. город., Лек. Мисакъ Иоанесов. *Арамянъ*. Кубинск. город., Лек. Станисл. Ян. *Просинскій*. Сальянск., КА. Ив. Макс. *Божковъ*. Врачъ Больн. Сальянск. рыбн. промысл., КА. Ив. Мнх. *Теръ-Степановъ*.

УѢЗДНЫЯ ПОВИВАЛЬНЫЯ БАБКИ: Бакинск., Ольга Никл. *Замятина*; Кубинск., Елисавета *Аппельротъ*; Шемахинск., Фаина Ив. *Бородянская*; Ленкоранск., Александра *Степанова*; Дербентск. городов., Анна Евстаф. *Примадченко*.

По вѣдомству Врачебнаго Отдѣленія Ставропольскаго Губернскаго Правленія.

Ставропольск. Губ. Врачъ, СС. Филп. Лаврент. *Миляевъ*. Помощн. его, СС. Ант. Фердинад. *Милевскій*. Ставропольск. Губ. Ветерин. Врачъ, КСв. Алдръ Ив. *Недбалъскій*.

УѢЗДНЫЕ ВРАЧИ: Ставропольск., СС. Апол. Гавр. *Пунаревъ*; Медвѣженск., Лек. Ив. Петр. *Лобидимовъ*; Пятигорск., ТтС. Никл. Никл. *Невтоновъ*; Новогригорьевск., КСв. Игн. Ив. *Вейтко*. Ставропольск. город., НС. Пав. Корн. *Любомірскій*. Пятигорск. (сельскій округн.), Лек. Никл. *Коиоваловъ*. Сверхштатн. Врачъ, НС. Анатол. Никл. *Траптъ*.

УѢЗДНЫЯ ПОВИВАЛЬНЫЯ БАБКИ: Ставропольск.: Елисавета Петр. *Марротъ* и Марія Пявл. *Кузнецова*; Новогригорьевск., Варвара Ив. *Писарева*; Пятигорск., Елисавета Ив. *Бьялева*.

По вѣдомству Врачебнаго Отдѣленія Кубанскаго Областнаго Правленія.

Кубанск. Област. Врача (вак.). Помощн. его (вак.). Областн. Ветер., НС. Август. Оом. *Мидалло*.

УѢЗДНЫЕ ВРАЧИ: Екатеринодарск., КСв. Ил. Алдр. *Иваншинъ*; Майкопск., КСв. Ив. Аристарх. *Клязевъ*; Баталпашинск., КСв. Петръ Серг. *Хотуницевъ*; Ейск., КСв. Алдръ Вас. *Петровскій*; Темрюкск., НС. Адлф. Юс. *Харжевскій*; Екатеринодарск. город.: ТтС. Вас. Солим. *Абессаломовъ* и Лек. Ив. Мирон. *Галтеринъ*; Ейск. город., КСв. Алдръ Никл. *Протопоповъ*; Темрюкск. город., КА. Вас. Вас. *Яхонтовъ*. Ветеринары: Екатеринодарск., Ни-

кита *Рыжевскій*; Майкопск., Конст. Вас. *Маневскій*; Баталпашинск., НС. Степ. Григ. *Жидковъ*; Ейск., Дм. Алкс. *Некозъ*; Темрюкск. (вак.).

УБЪЗДНЫЯ ПОВИВАЛЬНЫЯ БАБКИ: Екатеринодарск., Александра Алдр. *Чернова*; Ейск., Анна Тихон. *Амафтунская*; Майкопск. (вак.); Темрюкск. (вак.); Баталпашинск., Елисавета *Давыдова*; Екатеринодарск. город.: Марія Павл. *Тенисова* и Наталія *Гакова*; Ейск. город., Леонадія Викент. *Сивняская*; Темрюкск. город., Юлія Карл. *Ануфриева*.

По вѣдомству Врачебнаго Отдѣленія Терскаго Областнаго Правленія.

И. д. Терск. Областн. Врача, СС. Бронисл. Онуфр. *Кригеръ*. Помощи его; КСв. Григ. Никт. *Александровскій*. Областн. Ветер. (вак.). Окружные Врачи: Владикавказск., КСв. Ив. Франц. *Лауданскій*; Георгіевск., КСв. Вият. Степ. *Баженовъ*; Грозненск., КСв. Пав. Ив. *Градовъ*; Кизлярск., КСв. Ив. Ив. *Алмазовъ*; Хасавъ-Юртовск. (вак.); Аргунск. (вак.); Веденск., КСв. Алкс. Фед. *Ментовъ*. Городовые Врачи: Владикавказск., КА. Иос. Ант. *Розалевичъ*; Кизлярск., ТтС. Анат. Павл. *Султанъ-Шахъ*; Моздокск., НС. Ив. *Ферлицовичъ*; Грозненск., НС. Болесл. Ив. *Мартенсонъ*; Георгіевск., НС. Евген. Евст. *Рудиковскій*. И. д. Владикавказск. Окружн. Ветер., Ветер. Помощи. Эдуардъ Ив. *Максимовичъ*. Георгіевск. Окружн. Ветер. (вак.). Грозненск. Окружн. Ветер., НС. Полик. Казимр. *Дирмонтъ*.

ОКРУЖНЫЯ ПОВИВАЛЬНЫЯ БАБКИ: Владикавказск., Екатерина Ив. *Черкавская*; Георгіевск., Елисавета *Тавильдарова*; Грозненск., Александра Конст. *Алексинская*; Кизлярск., Марія Ив. *Алахова*; Хасавъ-Юртовск., Антонина *Ристеръ*; Владикавказск. город., Екатерина Ильин. *Поляхова*; Моздокск. город., Софія Ив. *Винокурова*; Кизлярск. город., Дарья Ив. *Матвеева*; Георгіевск. город., Марія *Алахова*.

Вольныя аптеки на Кавказѣ и за Кавказомъ.

По Тифлисскаго губерніи.

Въ г. Тифлисѣ пять аптекъ: одна—Докт. Мед., КСв. *Шахъ-Пароніанца*, подъ управл. Провиз. *Левандовскаго*; одна—наслѣдниковъ Провиз. *Керстена*, подъ управл. Провиз. *Георгиозона*; одна Провиз. *Эйриха*, подъ собственн. управл.; одна — наслѣдниковъ НС. *Айвазова*, въ арендн. содерж. у Провиз. *Маккера*; одна — Провиз. *Цуринова*, въ арендн. содерж. у Провиз. *Еккина*. Въ г. Гори одна—Провиз. *Еккина*. Въ г. Ахалцихъ одна—Провиз. *Майсурадзе*. Въ мѣст. Боржомъ аптеч. отдѣл.—КСв. *Шахъ-Пароніанца*. Въ мѣст. Абасъ-Туманъ аптеч. отдѣл.—Провиз. *Майсурадзе*.

По Ставропольскою губерніи.

Въ г. Ставрополѣ, одна аптека — двор. *Брохноцкаго*, подъ управл. Провиз. *Статкевича*. Въ г. Пятигорскѣ, двѣ аптеки: одна—вдовы Провиз. *Баумгартена*, подъ управл. Провиз. *Гартвига*; одна—Провиз. *Болдта*.

По Терской области.

Въ г. Владикавказѣ, одна аптека — СС. *Муселиуса*, въ арендн. содерж. у Провиз. *Орловскаго*. Въ г. Моздокѣ, одна — д-цы Софiи *Гейзе*, въ арендн. содерж. у Провиз. *Купфера*. Въ г. Грозномѣ, одна—Провиз. *Праса*. Въ г. Кизлярѣ, одна — магистра Фармацiи *Германа*, подѣ управл. Провиз. *Мюнгестрема*. Въ слоб. Хасавъ-Юртѣ, одна — Провиз. *Фрозе*, въ арендн. содерж. у Провиз. *Беккера*.

По Кубанской области.

Въ г. Ейскѣ, двѣ аптеки: одна — Провиз. *Гаага*, подѣ управл. Провиз. *Киверта*; одна—Провиз. *Семке*. Въ г. Темрюкѣ, одна—Провиз. *Кундина*. Въ г. Майкопѣ, одна—Провиз. *Докена*. Въ г. Екатеринодарѣ, двѣ (одна изъ нихъ филиальная)—Провиз. *Гамбургера*.

По Дагестанской области.

Въ г. Петровскѣ, одна аптека—Провиз. *Фрозе*. Въ г. Темиръ-Ханъ-Шурѣ, одна—Провиз. *Фрозе*, въ арендн. содерж. у аптекарск. помощн. *Макржицкаго*.

По Кутаисской губерни.

Въ г. Кутаисѣ, двѣ аптеки: одна—Провиз. *Витушинскаго*; одна—Кутаисск. жителя Петра *Какочева*, въ арендн. содерж. у Провиз. *Ивановскаго*. Въ г. Поти, одна—Провиз. *Алипы*.

По Елисаветпольской губерни.

Въ г. Елисаветполѣ, одна аптека — Провиз. *Благо*, въ арендн. содерж. у Елисаветпольск. жителя *Тиракова*, подѣ управл. Провиз. *Тринкина*. Въ г. Нухѣ, одна—Провиз. *Готгардта*. Въ г. Шушѣ, одна—гражданъ *Амбрумовыхъ*, подѣ управл. Провиз. *Амбрумова*.

По Бакинской губерни.

Въ г. Баку, двѣ аптеки (изъ нихъ одна филиальная)—Провиз. *Эйслера*, одна подѣ управл. самаго *Эйслера*, другая подѣ управл. Провиз. *Шульца*. Въ г. Кубѣ, одна аптека—вдовы *Якубовской*, въ арендн. содерж. у аптекарск. помощн. *Аронитама*, подѣ управл. Провиз. *Рейспергера*. Въ г. Дербентѣ, одна—Провиз. *Гейне*, подѣ управл. Провиз. *Харченко*.

По Эриванской губерни.

Въ г. Эривани, одна аптека—Провиз. *Благо*. Въ г. Александропо-лѣ, одна—гражданина *Агаджанова*.

По Дербентскому градоначальству.

Въ Дербентѣ, одна аптека—Провиз. *Гейне*.

УПРАВЛЕНІЕ КАРАНТИННО-ТАМОЖЕННОЮ ЧАСТІЮ НА КАВ- КАЗЪ И ЗА КАВКАЗОМЪ.

Управляющій, ТС. Мих. Ег. *Чилыевъ*.

БАКИНСКІЙ КАРАНТИННО-ТАМОЖЕННЫЙ ОКРУГЪ.

Управление Округомъ.

Нач. Окр., ДСС. Андр. Ив. *Савенковъ*. Чиновн. для порученій (*вак.*).
Секр., ГС. Владим. Ив. *Усолицевъ*.

Бакинская Дистанція.

Бакинская карантинно-таможенная Контора 1-го класса: Управл., КСв. Оед. Тимф. *Бьлокриницкій*. Члены: по таможенной части, НС. Вас. Афан. *Знаменскій*; по карантинной части, онъ-же Дир. Бакинск. карантина, СС. Дм. Макс. *Ильинъ*. Секр., онъ-же Казнач., КА Ив. Петр. *Понятовскій*. Пакгаузн. Надз., КСк., Пав. Ег. *Запорожцекко*. Столонач.-ки: КР. Алдръ Дав. *Терь-Давыдовъ* и нем. чина Никл. Вас. *Бейеръ*. Перев., онъ-же Помощн. Пакгаузн. Надз., ТтС. Зейналь-Адинъ *Имамъ-Алиевъ*. Корабельный Смотр., ТтС. Владим. Ив. *Гороновичъ*. БАКИНСКІЙ КАРАНТИНЪ: Дир., Членъ Конт. по карант. части. Комиссаръ, онъ-же Капитанъ карант. порта, Маі. Искендеръ-бегъ *Гаджинскій*.

Астаринская карантинно-таможенная Застава 1-го разряда: Управл., НС. вн. Леонд. Гермоноз. *Баратовъ*. Помощн., онъ-же Пакгаузн. Надз., КСк. Алдръ Осип. *Каргановъ*. Письмов., (и. д.) Венед. Ив. *Гороновичъ*. Перев., онъ-же Помощн. Пакгаузн. Надз., ТтС. Як. Ил. *Кокчаевъ*. Лек., завѣдыв. Карант. (*вак.*). Надзир-ли карантинно-таможен. Заставъ 3 разряда: Петровской, ТтС. Петръ Ив. *Пышненко*; Дербентской, КА. Григ. Ив. *Мачинскій*; Низовской; КА. Нико. Евгр. *Гонорскій*; Ленкоранской, КА. Моис. Моис. *Шаншиевъ*, Сальянской, ТтС. Ив. Осип. *Евстратовъ*; Кизиль-Агачской, ГС. Нест. Дм. *Өоминъ-Цагерели*; Уеть-Куринской, КА. Никл. Ив. *Филмоновъ*. Надзир-ли карант.-тамож. постовъ: Бакинскаго разъѣзднаго, ТтС. Як. Мих. *Варшамовъ*; Апшеронскаго постоянного, ТтС. Григ. Григ. *Романовскій*.

Джебраильская Дистанція.

Джебраильская карантинно-таможенная Контора 2-го класса: Управл., КСв. Петръ Ил. *Кокчаевъ*. Члены: по таможен. части, КА. Вас. Петр. *Соколовскій*; по карант. части, онъ-же Дир. Карантина, КСв. Поликар. Адам. *Смирновъ*. Секр., онъ-же Казнач., ТтС. Зах. Осип. *Меликъ-Гангиевъ*. Перев., онъ-же Помощн. Пакгаузн. Надз., ТтС. Мирза-Абасъ-бегъ *Мамедовъ*. Джебраильскій Карантинъ: Дир., Членъ Конторы по карант. части.

Белысуварская карантинно-таможенная Застава 1-го разряда: Управл., КА. Як. Евгр. *Рублевъ*. Помощн., онъ-же Пакгаузн. Надз., ТтС. Никл. Петр. *Ефимова*. Письмов., КСк. Арак. Солм. *Вартапетовъ*. Перев., онъ-же Помощн. Пакгаузн. Надз., ГС. Мих. Исаев. *Адибековъ*. Лек., завѣдыв. Карант. (*вак.*). Разъѣздные Надзир-ли постовъ: Нагорнаго, (и. д.) ГС. Никл. *Кулаковъ*; Баграмъ-Ташинскаго, КСк. Степ. Ив. *Куценко*; Маральянскаго, ТтС. Ив. Осип.

Григорьевъ; Асландузскаго, ГС. Мих. Степ. *Камольнцъ*; Худаферинскаго, ТтС. Кеворкъ Петр. *Орбелиановъ*.

Нахичеванская Дистанція.

Нахичеванская карантинно-таможенная Контора 1-го класса: Управл., КСв. Никл. Ив. *Тершомановъ*. Члены: по тамож. части, НС. Дав. Ив. *Шамгаровъ*; по карант. части, онъ-же Дир. Джульфинск. Карантина, СС. Ив. Борис. *Херсонскій*. Секр., онъ-же Казнач., (и. д.) нем. чина Андр. *Бьлоконъ*. Пакгаузн. Надз., КА. Север. Леонт. *Нагорничевскій*. Столонач.-ки: ТтС. Алкс. Ив. *Ястребовъ* и ТтС. Сем. Алкс. *Шталовъ*. Перев., онъ-же Помощн. Пакгаузн. Надз., ТтС. Ив. Солм. *Шахназаровъ*. Джульфинскій Карантинъ: Дир., Членъ по карант. части Нахичеванск. Конторы. Коммисаръ, (и. д.) отст. Пр. милици кн. Звалъ Ег. *Вачнадзе*.

Шарурская карантинно-таможенная Застава 2-го разряда: Управл., ТтС. Петръ Серг. *Вышеславцевъ*. Помощн., онъ-же Пакгаузн. Надз., ТтС. Анат. Конст. *Жеребиовъ*. Перев., онъ-же Помощн. Пакгаузн. Надз., Григ. Степ. *Шамгаровъ*.

Ордубатская карантинно-таможенная Застава 2-го разряда: Управл., отст. Ппор. Як. Никл. *Лалощъ*. Помощн., онъ-же Пакгаузн. Надз., (и. д.) ТтС. Алдръ Алкс. *Кашменскій*. Перев., онъ-же Помощн. Пакгаузн. Надз., ТтС. Макарь Артем. *Аваковъ*. Разъездные Надзир.-ли постовъ: Нахичеванскаго, ГС. Арут. Калуст. *Меликъ-Нубаровъ*; Шахтактинскаго, ТтС. Карлъ Фабиан. *Кункевичъ*; Ордубатскаго, ГС. Петръ Григ. *Бассиановъ*; Алладаринскаго, КР. Рождень Фадвев. *Тазиевъ*; Базарнаго, ГС. Езимъ Як. *Верниковъ*; Эриванскаго транзитнаго, ТтС. Матв. Ив. *Аракеловъ*.

КУТАИССКІЙ КАРАНТИННО-ТАМОЖЕННЫЙ ОКРУГЪ.

Управление Округомъ.

Нач. Окр., ДСС. Андр. Тимоф. *Филадельфинъ*. Чинов.-ки при немъ для поруч.: НС. Вас. Ег. *Зоенко* и КА. Пав. Мих. *Лебедевъ*. Секр., ТтС. Леонд. Фед. *Боровикъ*. Состоящій при Управл., СС. Вас. Полкн. *Тимофьевъ*.

Новороссійская Дистанція.

Новороссійская карантинно-таможенная Контора 2-го класса: Управл., КА. Иос. Герае. *Захаровъ*. Члены: по тамож. части, НС. Степ. Як. *Сосновскій*; по карант. части, Дир. Карантина. Секр., КА. Дм. Ив. *Ульяновъ*. Перев., Ег. Трифон. *Симоновъ*. Корабельн. Смотр., КСк. Ив. Ефр. *Ефремовъ*. Новороссійскій Карантинъ: Дир., НС. Ант. Мих. *Андреевъ*.

Вельяминовская карантинно-таможенная Застава 1-го разряда: Управл., НС. Никл. Григ. *Дембровскій*. Помощн. его, КСк. Митрф. Павл. *Ющенко*. Лек. (вак.). Письмов., ГС. Гавр. Григ. *Лонгиновъ*. Перев., КСк. Алдръ Савел. *Глыбовскій*.

Анапская карантинно-таможенная Застава 1-го разряда: Управл., КСк. Мих. Никл. *Кшикинъ*. Помощн. его, КСк., Мих. Павл. *Синицкій*. Перев.,

Андр. Алдр. *Пташинскій*. Надзиратели Заставъ 3-го разряда: Геленджикской, ТтС. Станисл. Онуфр. *Дружиловскій*; Вуланской, ТтС. Пап. Тимф. *Семеновъ*; Джубской, КСк. Алдръ Павл. *Ушаковъ*; Головинской, КСв. Арс. Вильг. *Бойсманъ*; Навагинской, ГС. Тих. Ѳед. *Зазулинъ*; Адлерской, ТтС. Иос. Серг. *Ходжалянъ*. Надзир-ли Развѣзди. постовъ: Сукеаго, ГС. Ив. Павл. *Дуброва*; Береговаго, КСк. Дм. Макс. *Сидоренко*; Лазаревского, ТтС. Иос. Ив. *Павловичъ*.

Сухумкальская Дистанція.

СУХУМКАЛЬСКАЯ карантинно-таможенная Контора 2-го класса: Управл., КСв. Степ. Христф. *Кара-Мурза*. Члены: по тамож. части: ПС. Алдръ Никл. *Мясниковъ*; по карант. части, Дир. Карантина. Секр., КА. Алдръ Вас. *Ключаровъ*. Перев., ТтС. Айрап. Ив. *Тераконовъ*. СУХУМКАЛЬСКІЙ карантинъ: Дир., КСв. Дав. Осип. *Цуриновъ*.

ГУДАВСКАЯ карантинно-таможенная Застава 1-го разряда: Управл., ПС. Ив. Ив. *Быковъ*. И. д. Помощн. его, Алдръ Конст. *Бабинъ*. Письмов., КСк. Вас. Игнат. *Добржанскій*. Перев., КР. Зах. Ег. *Кандарели*.

ОЧЕМЧИРСКАЯ карантинно-таможенная Застава 1-го разряда: Управл., КА. Ив. Ег. *Зурабовъ*. Помощн. его, ТтС. Викт. Конст. *Константиновъ*. Письмов., КР. Вас. Афан. *Афанасьевъ*. Перев., ТтС. Балабегъ Як. *Карагезовъ*. Надзир-ли Развѣздныхъ постовъ: Гагрскаго, ТтС. Тих. Абрам. *Киселевъ*; Псыртскаго, КСк. Никл. Вас. *Пиленко*; Кодорскаго, КА. Казим. Осип. *Корзунъ*.

Потійская Дистанція.

ПОТІЙСКАЯ карантинно-таможенная Контора 1-го класса: Управл., КСв. Дм. Ив. *Быковъ*. Члены: по тамож. части, КА. Андр. Алдр. *Шателенъ* и КА. Алдръ Конст. *Бойрактаровъ*; по карант. части, Дир. Карантина. Секр., КА. Вас. Тимф. *Тимошевскій*. Столонач-ки: ТтС. Адамъ Ив. *Фальскій* и ГС. Алдръ Мих. *Здравомысловъ*. Пакагузи. Надзир-ли: ТтС. Ил. Григ. *Анцозъ*, (другаго вак.). Помощн-ки ихъ: КСк. Ив. Ефим. *Чувильдѣвъ* и ГС. Вас. Алдр. *Семеновъ*. Корабельн. Смотр-ли: ТтС. Елис. Вас. *Ерко-Ерковичъ-Ерченко* и ТтС. Ант. Алкс. *Кащенко*. Потійскій Карантинъ: Дир., КА. Алдръ Ѳом. *Умисса*. Коммисаръ, ГС. Вас. Дм. *Береговъ*.

РЕДУТКАЛЬСКАЯ карантинно-таможенная Застава 1-го разряда: Управл., КА. Иос. Ив. *Гониджановъ*. Помощн. его, ГС. Ив. Вас. *Панкевичъ*. Письмов., КСк. Мих. Афан. *Ждановичъ-Пономаренко*. Перев., Алдръ Ив. *Недосвятій*.

НИКОЛАЕВСКАЯ карантинно-таможенная Застава 1-го разряда: Управл., ТтС. Пав. Петр. *Петинъ*. Помощн. его, ТтС. Ив. Павл. *Авальяни*. Письмов., ГС. Алдр. Ив. *Архиповъ*. Перев., ГС. Ив. Дм. *Конюховъ*. Лек., КА. Алдръ Павл. *Артемьевъ*.

ОЗУРГЕТСКАЯ карантинно-таможенная Застава 3-го разряда: Надз., ПС. Ѳед. Ѳед. *Мерингъ*. Надзир-ли Развѣздныхъ постовъ: Анаклійскаго, ТтС. Дм. Афан. *Наштаки*; Николаевского, ТтС. Алдръ Адф. *Орловскій*; Лихаурскаго, ТтС. Алдръ Афан. *Барановъ*; Бежатубанскаго складочнаго поста, ТтС. Феликсъ Ив. *Рымкевичъ*.

Ахалцихская Дистанція.

Ахалцихская карантинно-таможенная Контора 2-го класса: Управл., КСв. Никл. Карн. *Коржовъ*. Члены: по тамож. части: НС. Никл. Осип. *Андрониковъ*; по карант. части, Дир. Карантина. Секр., КА. Абесал. Ив. *Теръ-Габриеловъ*. Перев., КСк. Алдръ Никл. *Дубровский*. Ахалцихскій Карантинъ: Дир., НС. Ив. Вонавентур. *Теляфузъ*.

Хозяинская карантинно-таможенная Застава 2-го разряда: Управл., КА. Рафаилъ Ив. *Майсуровъ*. Помощн. его, КА. Евст. Макс. *Семашкевичъ*. Перев., ГС. Ег. Корнл. *Чилингаровъ*. Надзир-ли Развѣздныхъ постовъ: Кокчаевского, КСк. Юлианъ Леоп. *Юзвинскій*; Хозяинскаго, ТтС. Оганесъ Матеосов. *Аветикьянцъ*.

Александропольская Дистанція.

Александропольская карантинно-таможенная Контора 2-го класса: Управл., КСв. Степ. Дм. *Хитровъ*. Члены: по тамож. части, НС. Моис. Павл. *Ботановскій-Скорчевскій*; по карант. части, Дир. Карантина. Секр., КР. *Меликъ-Атамовъ*. Перев., ТтС. Ив. Як. *Карагезовъ*. Александропольскій Карантинъ: Дир., КСв. Адалъб. Ив. *Гульбинскій*.

Игдырская карантинно-таможенная Застава 1-го разряда: Управл., НС. Арют. Никт. *Арютиновъ*. Помощн. его, КА. Никл. Ерем. *Черновъ*. Письмов., КР. Григ. Ив. *Свѣнарскій*. Перев., КСк. Георг. Маркоз. *Малхазовъ*. Лек., Артем. Ив. *Вартаповъ*.

Кульпинская карантинно-таможенная Застава 3-го разр.: Надзир., КА. Ромуальдъ Франц. *Кромовъ*. Надзир-ли Развѣздныхъ постовъ: Балндурскаго, ТтС. Ѳед. Мих. *Бабинъ*; Аджибайрамскаго, ТтС. Вас. Ѳед. *Середенко*; Орговскаго, ТтС. Григ. Сем. *Плещеевъ*.

КАВКАЗСКІЙ ТАМОЖЕННЫЙ НАДЗОРЪ.

Управление Надзоромъ.

Ревизоръ, КСв. Алдръ Алкс. *Гринченко*. Надзир-ли Наблюдательныхъ Заставъ: Прохладнинской, ТтС. Юс. Андр. *Виницкій*; Моздокской, ГС. Прохъ. Сем. *Чипуровъ*; Кизлярской, КСк. Григ. Вас. *Филиповъ*. Надзир-ли постоян. постовъ: Шандруковскаго, КА. Пав. Андр. *Ивановъ*; Серебряковскаго, ТтС. Иуда Алдр. *Ставропольскій*.

ТИФЛИССКАЯ СКЛАДОЧНАЯ ТАМОЖНЯ.

Управл., СС. Артем. Ив. *Шамхаровъ*. Члены: КСв-ки: Пав. Никл. *Бекхановъ* и кн. Порф. Ос. *Баратовъ*. Казнач., НС. Мих. Никл. *Рейтеръ*. Секр., КА. Никл. Казим. *Бодановичъ*. Столонач., ТтС. Степ. Аркад. *Арапатовъ*. Бухг., ТтС. Степ. Григ. *Испандіаровъ*. Пакг. Надз., КА. Григ. Евсто. *Маркозовъ*. Помощ-ки его: Старш., ТтС. Григ. Самойл. *Болбатъ*; Младш.: ТтС. Алдръ Алкс. *Корчибашевъ* и КР. Конст. Леопол. *Юзвинскій*. Чинови. для досмотра посылокъ на почтѣ, ТтС. Тарасъ Алкс. *Алексеевъ*. Надзир-ли транзитн. постовъ: Тифлисскаго, КСк. Петръ Сем. *Михайловъ*; Елисаветпольскаго, ТтС. Ив. Петр. *Федченко*; Горійскаго, ТтС. Пав. Петр. *Строгоновъ*; Сурамскаго, КА. Ѳома Павл. *Ручевичъ*.

КАВКАЗСКИЙ ПОЧТОВЫЙ ОКРУГЪ.

Нач. Окр., ДСС. Алдръ *Ив. Папариготуло.*

Состоящие при Начальникѣ Округа. Инсп. Почтов. Экип., КА. Нявл. Харит. *Твердохльбовичъ.* И. д. Завѣдыв. перевозкою почтъ по Поти-Тифлисск. жел. дорогѣ, ТтС. Сем. Ѳед. *Власовъ.* И. д. Помощн. его, ГС. Андр. Ант. *Позребной.* Развѣзд. Чинов-ки: ТтС. Дав. Вас. *Дробязинъ;* КСк. Зах. Юс. *Мамацовъ.* И. д. Развѣзд. Чинов.: КР. Нерій Эдуард. *Витковский* и неим. чина Мих. Вит. *Медекша.*

Тифлисское Почтовое Управление.

Нач. Управл., ДСС. Демьянъ Нестер. *Мицуловъ.* Помощн. его, КСв. Лука Сем. *Михаловскій.* Чинов. особ. поруч., НС. Ив. Як. *Маевскій.* Экспедиторы: НС. Адамъ Франц. *Барташевичъ,* КСк. Маке. Пимон. *Сафроновъ.* Старш. Помощ-ки: Экспедиторовъ: ТтС. Моис. Мих. *Волянскій,* ТтС. Петръ Дав. *Безиргановъ,* КА. Ѳедс. Евстаф. *Левчикій,* КР. Дм. Петр. *Бурковский,* КА. Вас. Ѳед. *Уразовъ.* Младш. Помощ-ки Экспедиторовъ: КР. Матв. Варфол. *Яковскій,* (и. д.) неим. чина Тимф. Франц. *Комаръ.* Счетные чинов-ки: неим. чина Матв. Варф. *Сафроновъ,* неим. чина Серг. Мих. *Утуловъ.* Старшіе Сортировщики: КСк. Гавр. Карапет. *Буніятовъ,* ГС. Ив. Сулхан. *Сулхановъ,* КР. Як. Тимоф. *Резутуненко,* (и. д.) неим. чина Мих. Ив. *Бикманъ.*

Уездныя Почтовые Конторы.

Бутанская: Почтм., КСв. Андр. Степ. *Павловскій.* Помощн. его, НС. Юс. Казыр. *Подгурскій.* **Эриванская:** Почтм., ТтС. Лазарь Вас. *Семеновъ.* Помощн. его, ГС. Север. Казыр. *Баржицкій.* **Горійская:** Почтм., НС. Пав. Павл. *Оболонскій.* Помощн. его, КСк. Ив. Аслан. *Меликовъ.* **Потійская:** Почтм., ГС. Петръ Григ. *Петровъ.* И. д. Приемщ., неим. чина Болесл. Адам. *Панкевичъ.* **Сухумгальская:** Почтм., КА. Ѳед. Як. *Алексеевъ.* И. д. Приемщ., неим. чина Пав. Ив. *Хоменко.* **Ахалцихская:** Почтм., ТтС. Прокоф. Андр. *Андреевко.* И. д. Приемщ., неим. чина Микирт. Ив. *Оганесовъ.* **Закавказская:** Почтм., КА. Валер. Викт. *Наркевичъ.* Приемщ., ГС. Юстинъ Тимф. *Горбутовичъ.* **Царскокологдкая:** Почтм., КСк. Алдръ Парсад. *Хайндрава.* Приемщ., неим. чина Евстаф. Эразм. *Попель.* **Нахичеванская:** Почтм., ГС. Юс. Петр. *Гончаренко.* Помощн. его, КР. Андр. Лук. *Довбышъ.* **Александропольская:** Почтм., КА. Мих. Макар. *Рожковъ.* Приемщ., КР. Витол. Ив. *Верцинскій.* **Телавская:** Почтм., ТтС. Евваристъ Игнат. *Неверовскій.* И. д. Приемщ., неим. чина Кондр. Григ. *Дыковъ.* **Елисаветпольская:** Почтм., КСв. Владм. Андр. *Марковский.* Помощн. его, КСк. Алдръ Ив. *Боровскій.*

Почтовые Отдѣленія.

Приемщ-ки Отд.: Тифлисск., ТтС. Георг. Петр. *Пановъ.* **Зугдидек.,** ГС. Андр. Ив. *Зданевичъ;* **Душетск.,** ТтС. Вас. Вас. *Бьлинскій;* **Новобаязетск.,** КР. Дав. Андр. *Безруковъ;* **Джульфинск.,** КР. Тимоф. Игн. *Полумардвиновъ;* **Озургетск.,** (и д.) неим. чина Мих. Ефим. *Лозинскій;* **Ордубатск.,** ТтС. Авет. Степ. *Макарянъ;* **Сягнахск.,** (и д.) неим. чина Ив. Мих. *Шевченко.*

Бакинское Почтовое Управление.

Нач. Управл., СС. Никвр. Вас. *Алексеевъ*. Помощн. его, КСв. Матв. *Ив. Шепуновъ*. Экспедиторы: КА. Карлъ Як. *Янушевичъ*, НС. Ант. *Өм. Виницкий*. Чиновн. особ. пор., НС. Иоахиль Леопольд. *Сташевский*. Старш. Помощн-ки Экспедиторовъ: ГС. Як. Петр. *Юдинъ*, КР. Петръ Степ. *Соколовъ*. Младш. Помощн. Экспедитора: (и. д.) неим. чина Вас. Герас. *Новицкий*. И. д. Старш. Сортировщ., неим. чина Алкс. Алдр. *Повдугинъ*.

Уездныя Почтовыя Конторы.

Шемахинск.: Почтм., НС. Вас. Ефим. *Павловъ*. Помощн. его, ГС. Матв. Григ. *Мальчевский*. **Т.-Х.-Шурииск.:** Почтм., НС. Ромн. *Өед. Кульбидинъ*. Помощн. его, ГС. Ив. Войцех. *Маковецкий*. **Дербентск.:** Почтм. (вак.). Помощн. его, КА. Ил. Як. *Засько*. **Шушяиск.:** Почтм., НС. Ив. Алкс. *Соколовъ*. И. д. Помощн. его, неим. чина Говъ Самойл. *Романенко*. **Нухинск.:** И. д. Почтм., КР. Серг. Артем. *Мараговъ*. И. д. Помощн. его, неим. чина Конст. Никиф. *Зуевъ*. **Бубинск.:** Почтм., ТтС. Мих. Мих. *Венеровъ*. Помощн. его, ТтС. Андр. Андр. *Мохрицкий*. **Петровск.:** Почтм., КА. Пав. Мих. *Рыдько*. И. д. Приёмщ., неим. чина Раф. Стансл. *Рутковский*. **Ленкоранск.:** Почтм., КА. Сем. Як. *Паристый*. И. д. Приёмщ., неим. чина Андр. Андр. *Рачинский*.

Почтовыя Отдѣленія.

Сальянск.: Приёмщ., ГС. Вас. Ив. *Городковъ*. **Дашлагарск.:** И. д. Приёмщ., неим. чина Конст. Мих. *Рыдько*. **Гунибск.:** Приёмщ., ТтС. Юс. Андр. *Рачинский*. **Чаръ-Юртовск.:** И. д. Приёмщ., неим. чина Мих. Борис. *Борисовский*.

Ставропольское Почтовое Управление.

Нач. Управл., СС. Степ. Дав. *Безиригановъ*. Помощн. его, КСв. Мих. Венедикт. *Калинский*. Экспедит., КА. Мих. Андриан. *Волховский*. Чинов. особ. пор., КСк. Валер. Вас. *Ярмонкинъ*. Бухг., НС. Вас. Як. *Голубятниковъ*. Старш. Помощн-ки Экспедит.: КР. Мих. Ег. *Васильевъ*, КСк. *Өедс. Петр. Шидловский*, КР. Георг. Ив. *Рябинский*. Младш. Помощн-ки: неим. чина: Мих. Казмр. *Цимермановичъ*, Ив. Григ. *Дегтяренко* и Евстф. Дороз. *Өедоровъ*. Счетн. чиновн., неим. чина Андр. Степ. *Полюховъ*.

Уездныя Почтовыя Конторы.

Владикавказск.: Почтм., КСв. Алдръ Мих. *Юрцевичъ*. Помощн. его, КА. Петръ Як. *Кащенко*. **Гергиевск.:** Почтм., НС. Лука Филп. *Мартынченко*. Помощн. его, КСк. Евдок. Данил. *Воронцовъ*. **Пятигорск.:** Почтм., ТтС. Ив. Ив. *Васильевъ*. Помощн. его, КР. Ив. Зах. *Тарановъ*. **Майкопск.,** Почтм., НС. Андр. Ив. *Фесенко*. Помощн. его, ГС. Никвр. Ив. *Рогожкинъ*. **Моздокск.:** Почтм., ТтС. Петръ *Өед. Проконецъ*. Помощн. его, ГС. Ил. Ив. *Чилевъ*. **Кизлярск.:** Почтм., ТтС. Ив. Мин. *Былобастовъ*. Помощн. его, ТтС. Петръ Ив. *Стельмаховичъ*. **Лабинск.:** Почтм., КА. Андр. Тимф. *Заславский*. Помощн. его, КР. Вас. Тимф. *Перверзевъ*. **Грозненск.:** Почтм., КА. Ив. Макс. *Никольский*. Помощн. его, ГС. Афан. Ив. *Будаковъ*. **Хасавъ-**

Юртовск.: Почтм., КА. Дм. Вас. *Шепель*. Приемщ., нем. чина Ив. Мих. *Алексинг*. Средне-Егорлыкск.: Почтм., ТтС. Фед. Ив. *Давыдовъ*. Приемщ., нем. чина Ив. Прохр. *Румянцевъ*.

Почтовые Отделения.

Александровск.: Приемщ., КР. Пав. Ив. *Васильевъ*. Николаевск.: Приемщ., ГС. Адамъ Мих. *Ранходъ*. Шелкозаводск.: Приемщ., нем. чина Пав. Степ. *Погосский*. Прохладненск.: Приемщ., нем. чина Никл. Устин. *Пановъ*. Нальчикск.: Приемщ., КР. Петръ Федт. *Тавлиновъ*. Прасковеевск.: Приемщ., ГС. Зах. Алдр. *Лерманъ*. Прочно-окопск.: Приемщ., КР. Флоріанъ Ив. *Шатырницкий*. Екатериноградск.: Приемщ., ГС. Ив. Мих. *Радикъ*. Медвѣженск.: Приемщ., ТтС. Викент. Павл. *Глыбовичъ*.

Екатеринодарское Почтовое Управление.

Нач. Управл., СС. Ефим. Григ. *Барабайъ*. Помощн. его, КСв. Вас. Алкс. *Цирюльниковъ*. Экспедит., КА. Карлъ Карл. *Зелинский*. Чиновн. особ. пор., КСк. Владим. Серг. *Медвѣдевъ*. И. д. Бухг., КР. Аппол. Ниял. *Ивановъ*. Старш. Помощн. Экспедит., КР. Петръ Ил. *Сопотовъ*. И. д. Помощн. Экспедит., нем. чина Алдръ Станисл. *Забльскій*, И. д. Младш. Помощн. Экспедит., нем. чина Пав. Ефим. *Николаевъ*. И. д. Счетн. чиновн., нем. чина Петръ Як. *Гузовскій*.

Уездныя Почтовые Конторы.

Новороссійск.: Почтм., НС. Андр. Степ. *Кондратовичъ*. Помощн. его, ТтС. Фердин. Андр. *Брамини*. Ейск.: Почтм., КСк. Степ. Авдѣев. *Щербина*. Помощн. его, ГС. Тих. Кондр. *Старожилковъ*. Темрюкск.: Почтм., ТтС. Григ. Павтелм. *Яременко*. Приемщ., ГС. Мих. Ив. *Габаевъ*. Усть-Лабинск.: Почтм., ТтС. Никл. Вас. *Даниловъ*. Приемщ., нем. чина Сем. Григ. *Дептиковъ*.

Почтовые Отделения.

Туманск.: Приемщ., ГС. Ив. Ос. *Дрозжинъ*. Щербиновск.: Приемщ., КР. Владим. Степ. *Шейковъ*. Каневск.: Приемщ., (и. д.) нем. чина Мойс. Степ. *Крижановскій*. Таманск.: Приемщ., ГС. Ив. Андр. *Бердниковъ*. Славяненск.: Приемщ., ГС. Вас. Фед. *Эйманъ*. Анапск.: Приемщ., нем. чина Августъ Адам. *Якубовичъ*. Туапсинск.: Приемщ., нем. чина Фед. Вас. *Лебедевъ*. Крымск.: Приемщ. (*вак.*).

КАВКАЗСКІЙ КОННОЗАВОДСКІЙ ОКРУГЪ.

Завѣдыв. Округ., Камергеръ Двора ЕГО ИМПЕРАТОРСКАГО ВЕЛИЧЕСТВА, ДСС. Степ. Алдр. *Талызинъ*.

По Елисаветопольскому Конскому Делу: Управл., иностр. Карлъ Леонт. *Вильманъ*. Ветерин. Врачъ (*вак.*).

По Майкопскому Конскому Делу: Управл., Сотн. *Гайтабаши*. Ветерин. Врачъ, КА. *Татариновъ*.

УЧЕНЫЯ И БЛАГОТВОРИТЕЛЬНЫЯ ОБЩЕСТВА И РАЗНЫЯ СЪ НАУЧНОЮ ЦѢЛЮ УЧРЕЖДЕНІЯ.

Кавказскій Отдѣлъ Императорскаго Русскаго Географическаго Общества.

Покровитель Отдѣла, Его Императорское Высочество, Государь Великій Князь **МИХАИЛЪ НИКОЛАЕВИЧЪ**, Намѣстникъ Кавказскій.

Предсѣдательствующій, кн. Д. И. *Святополкъ-Мирскій*. Помощн. его, I. И. *Ходзько*.

Члены Распорядительнаго Комитета: Дѣйств. Члены Отдѣла: Н. И. *Барановскій*, Н. И. *Вороновъ*, М. И. *Герсевановъ*, С. М. *Духовской*, В. И. *Желиховскій*, Н. К. *Зейдлицъ*, В. Г. *Золотаревъ*, Г. И. *Радде*, I. И. *Стебницкій*, кн. С. Н. *Трубецкой*, И. А. *Штейнманъ*. Правитель дѣль, Д. И. *Коваленскій*.

Почетные Члены Общества: Его Императорское Высочество Государь Великій Князь **МИХАИЛЪ НИКОЛАЕВИЧЪ**.

Евсевій, Архіепископъ, Экзархъ Грузіи. I. И. *Ходзько*.

Дѣйств. Члены Общества, вошедшіе въ составъ Отдѣла: кн. Г. К. *Батраціонъ-Мухранскій*, М. Н. *Герсевановъ*, Н. К. *Зейдлицъ*, бар. А. П. *Николаи*, П. К. *Усларъ*.

Дѣйств. Члены Кавказскаго Отдѣла: кн. Р. И. *Андрониковъ*, Н. А. *Астафьевъ*, Д. Э. *Бакрадзе*, Н. И. *Барановскій*, А. П. *Богуславскій*, Е. М. *Бульмерингъ*, В. А. *Фонъ-Бурмейстеръ*, Н. А. *Васильевъ*, Н. И. *Вороновъ*, Я. П. *Гарелингъ*, Н. И. *Гулакъ*, Протоіер. С. И. *Гумилевскій*, А. К. *Деминъ*, С. М. *Духовской*, О. М. *Деларю*, А. Д. *Ерицовъ*, В. И. *Желиховскій*, Л. П. *Загурскій*, Г. Е. *Зеземанъ*, В. Г. *Золотаревъ*, С. И. *Фонъ-Иртель*, Г. Н. *Казбекъ*, А. П. *Карцовъ*, С. О. *Кишимиевъ*, Д. И. *Коваленскій*, Д. В. *Комаровъ*, П. П. *Кравченко*, Ф. Г. *Фонъ-Кошкуль*, П. Д. *Краевичъ*, И. П. *Линевичъ*, Н. С. *Леванда*, гр. В. В. *Левашовъ*, М. К. *Ломизе*, В. И. *Маркозовъ*, Г. Г. *Маразли*, Л. Л. *Марковъ*, С. А. *Меликъ-Меграбовъ*, кн. Л. И. *Меликовъ*, Л. Н. *Модзалевскій*, А. Н. *Муравьевъ*, П. П. *Муромовъ*, П. П. *Надеждинъ*, М. Я. *Ольшевскій*, кн. Г. Д. *Орбеліани*, бар. М. А. *Фонъ-дербъ-Остенъ-Сакенъ*, П. П. *Павловъ*, Н. И. *Палибинъ*, Г. И. *Радде*, Н. С. *Рындовскій*, В. Г. *Сараджевъ*, Д. Д. *Семеновъ*, П. И. *Собольчиковъ*, Л. С. *Софьяно*, А. П. *Свистуновъ*, кн. Д. И. *Святополкъ-Мирскій*, Г. И. *Сиверсъ*, Е. С. *Сталинскій*, Б. И. *Статковский*, Е. П. *Старицкій*, Д. С. *Староселскій*, I. И. *Стебницкій*, Г. В. *Струве*, бар. Н. Е. *Торнау*, Н. И. *Тороновъ*, А. С. *Трачевскій*, кн. С. Н. *Трубецкой*, кн. И. Ш. *Тумановъ*, кн. М. Б. *Тумановъ*, А. Д. *Фалькенгагенъ*, А. Т. *Филадельфинъ*, В. Н. *Филіповъ*, В. А. *Франкини*, А. А. *Харитоновъ*, Г. С. *Хатисянъ*, Э. С. *Цытовичъ*, М. Е. *Чилевъ*, Н. А. *Шавровъ*, Р. К. *Шенгеръ*, К. Е. *Шмидтъ*, И. А. *Штейнманъ*, М. П. *Штукинъ*, М. П. *Щербининъ*, кн. Р. Д. *Эристовъ*, В. О. *Юшковъ*.

Члены сотрудники: В. В. Жуковъ, К. Л. Зиссерманъ, А. В. Комаровъ, Н. П. Ломакинъ, Я. Д. Малама, К. Н. Петриченко.

Кавказское Общество Сельскаго Хозяйства.

Покровитель Общества, Его Императорское Высочество Великий Князь МИХАИЛЬ НИКОЛАЕВИЧЪ.

Президентъ Г.-М. Мих. Ив. Астафьевъ. Вице-Презд., Г.-Л. Конст. Байхоср. Мамацовъ. Канд. Вице-Презд., ДСС. Дм. Ив. Кипиани.

Члены Совета Общества: Ег. Серг. Бабовъ, Мих. Никл. Герсевичевъ, Иос. Иос. Пенчинскій, Иос. Христо. Мамацовъ. Членъ-Секр., СС. Никл. Прокоф. Ситовскій. Членъ-Казнач., К.А. Ксав. Петр. Левецкій (онъ-же Помощн. Секр.).

Почетные Члены: кн. А. И. Барятинскій; В. П. Бутковъ; Евсевичъ, Архиепископъ Карталинскій и Кахетинскій, Экзархъ Грузинъ; Исидоръ, Митрополитъ Новгородскій и С.-Петербургскій; Кеворкъ IV, Патриархъ и Католикосъ всѣхъ Армянъ; А. И. Левшинъ; С. А. Масловъ; бар. А. Н. Николаи; кн. Г. Д. Орбелиани; К. И. Орловскій; Р. Э. Траутфеттеръ; А. И. Ходневъ; М. Е. Чилевъ; I. Н. Шатиловъ.

Дѣйствительные Члены: а) живущіе въ Тифлисѣ: Г. В. Абицъ, кн. А. Д. Абхазовъ, Г. М. Агаджановъ, кн. Г. З. Андрониковъ, кн. Р. И. Андрониковъ, М. И. Астафьевъ, Н. З. Акимовъ, кн. М. К. Амириджибовъ, А. С. Кегаманъ, Г. Г. Арируни, Г. А. Ахвердовъ, М. А. Азовскій, кн. И. К. Багратіонъ-Мухранскій, Е. Т. Бьлой, Н. И. Барановскій, П. С. Богдановъ-Терегуловъ, Е. С. Бабовъ, П. П. Бежанбековъ, кн. Д. З. Баратовъ, Г. Р. Бектабеговъ, Я. К. Васильевъ, кн. К. А. Вачиадзе, А. И. Гаматовъ, В. Н. Геевскій (въ Лочино близъ Тифлиса), М. О. Гарбовскій-Заранекъ, И. О. Гуршибековъ, Н. А. Гуршибековъ, М. Н. Герсевичевъ, Г. С. Ганзіели, М. Е. Давыдовичъ, А. И. Дейчманъ, К. В. Долговъ, Н. П. Дроздовскій, С. М. Духвической, К. С. Джораевъ, П. Е. Егоровъ, Г. Д. Ениколоповъ, К. М. Ениколоповъ, Н. Г. Зурабовъ, А. Я. Зубаловъ, С. И. Фонъ-Иртель, Н. М. Ивановъ, Г. Я. Иллешевичъ, С. Р. Ионисіани, Калантаровъ, М. Н. Каракуцина, Д. И. Кипиани, А. С. Кичмишевъ, кн. Д. Е. Кобуловъ, М. Е. Колобовъ, В. Э. Лебединскій, К. П. Левецкій, Макарій О. Архимандритъ, И. М. Мирзоевъ, Н. О. Миримановъ, А. Э. Моричъ, А. Н. Муравьевъ, Я. С. Медведевъ, П. Ш. Меликъ-Бегларовъ, К. Х. Мамацовъ, Г. Х. Мамацовъ, А. Г. Мамацовъ, Г. Г. Магаловъ, Л. А. Магаловъ, Г. И. Мухеловъ, Келбали-Ханъ Нахичеванскій, Л. В. Нестеровъ, кн. В. В. Орбелиани, А. П. Оверинъ, I. I. Пенчинскій, В. И. Письменный, М. О. Пицхеллаури, А. Н. Пуриладзе, А. С. Ротиковъ, кн. Д. И. Святополкъ-Мирскій, Н. П. Ситовскій, П. П. Ситовскій, I. Г. Сулжановъ, Н. Н. Спасскій, Е. С. Сталинскій, М. А. Тамашевъ, А. Е. Теръ-Герговъ, кн. М. Б. Тумановъ, кн. С. Н. Трубецкой, А. А. Фесунъ, Д. А. Философовъ, I. И. Ходзько, С. Х. Ходжаевъ, Г. Е. Церетели, И. И. Цинамзгаровъ, кн. Д. С. Цициановъ, И. С. Цуриновъ, Е. О. Цуриновъ, Я. Н. Чавчавадзе, И. И. Чеховской, С. И. Шабуровъ, К. Е. Шмидтъ, Г. И. Шарреръ, кн. Г. Д. Шервашидзе, Г. I. Шанишевъ, Э. И. Штернъ, кн. Р. Д. Эристовъ, И. Ф. Яницкій; б) живущіе въ Тифлисѣ: кн. Д. И. Абхазовъ (въ Сигнахъ), кн. Б. Т. Айдемировъ (во Владикавказѣ), А. П. Бажа-

новъ (въ С.-Петербургѣ), Абдулла-ага *Бакихановъ* (въ Кубѣ), Ф. Е. *Булатовъ* (въ Елисаветполѣ), П. П. *Бурсакъ* (въ Екатеринодарѣ), Т. Ф. *Беляровъ* (въ Карабахѣ), А. М. *Байковъ* (въ Пятигорскѣ), А. А. *Вартанесовъ* (въ сел. Вагаршапата, Эчмиадзинскаго уѣзда), В. К. *Васильевъ* (въ С.-Петербургѣ), Л. О. *Витовскій* (въ Эривани), А. Е. *Вучино* (въ Телавѣ), А. А. *Ганусевичъ* (въ Делижанѣ), Э. В. *Гаугеръ* (въ Новороссійскъ—пос. Адлеръ), Ф. И. *Гейдугъ* (въ Новороссійскѣ), В. А. *Гейманъ* (во Владикавказѣ), кн. В. Г. *Гурамовъ* (въ Елисаветполѣ), И. О. *Давыдовъ* (въ Кутаисѣ), Д. В. *Добровольскій* (во Владикавказѣ), кн. А. П. *Джамбакурианъ-Орбеліани* (въ Т.-Х.-Шурѣ), Г. К. *Джеваховъ* (въ Гори), С. Н. *Есакова* (въ Нальчикѣ), П. О. *Камсараканъ* (въ Нухѣ), Л. И. *Кармалина* (въ Екатеринодарѣ), А. В. *Комаровъ* (въ Дербентѣ), Н. С. *Кахановъ* (въ Эривани), М. М. *Козицкій* (въ Ленкорани), П. П. *Кравченко* (въ Сухумѣ), А. З. *Карановъ* (въ Кутаисѣ), Г. Я. *Кочкоевъ* (въ Ахалцихѣ), гр. В. В. *Левашовъ* (въ Кутаисѣ), М. И. *Лойкевичъ* (въ Черниговской губ.), М. Д. *Масловъ* (въ Москвѣ), В. А. *Мисельсонъ* (въ Кіевской губ., въ Вѣлой церкви), Н. В. *Марковъ* (въ Баку), Х. Г. *Мамацовъ* (въ Гергергахъ), кн. А. Р. *Магаловъ* (въ Гори), П. П. *Муромцовъ* (въ Баку), А. Т. *Николаевъ* (въ Новороссійскѣ), Н. А. *Нарышкинъ* (въ Хасавъ-Юртѣ), П. П. *Павловъ* (во Владикавказѣ), *Папаканъ* (въ Эривани), Д. В. *Пиленко* (въ Новороссійскѣ), М. И. *Рославлевъ* (въ Эривани), Н. Ф. *Савицкій* (во Владикавказѣ), Н. И. *Сласскій* (въ Баку), Ш. Д. *Сухановъ* (въ Гори), Г. И. *Серебряковъ* (въ Кизлярѣ), В. Г. *Сахиновскій* (въ Ставрополѣ), В. Р. *Столбовскій* (въ С.-Петербургѣ), А. И. *Сазимовъ* (въ Тифлисск. уѣздѣ), П. А. *Терашкевичъ* (въ Кубанск. области), кн. Г. А. *Тарханъ-Моуравовъ* (въ Горійск. уѣздѣ), кн. Г. И. *Цициановъ* (въ Горійск. уѣздѣ), кн. Д. А. *Чавчавадзе* (въ Кахетин), кн. Н. З. *Чавчавадзе* (въ Дагестанск. обл.), К. Л. *Чермакъ* (въ Баку), Х. З. *Челокаевъ* (въ Кахетин), К. Д. *Шахназаровъ*, А. П. *Шажъ-Гирей* (въ Шушѣ), И. О. *Шушановъ* (въ Т.-Х.-Шурѣ), кн. Г. Р. *Шаликовъ* (въ Гори), Г. И. *Эджубовъ* (въ Шушѣ), кн. И. Э. *Эристовъ* (въ Гори), кн. К. Б. *Эристовъ* (въ Гори), кн. К. М. *Эристовъ* (въ Гори), кн. Р. Ш. *Эристовъ* (въ Гори).

Члены-корреспонденты: А. П. *Архиповъ* (въ Астрахани), Н. И. *Анненковъ* (въ Умани), А. С. *Балдъевъ* (въ Москвѣ), В. О. *Фонъ-Бихольдъ* (въ Тифлисѣ), К. И. *Вагнеръ* (въ Ригѣ), Н. Е. *Водочкори* (въ Кутаисѣ), Ф. М. *Гостилло* (въ ст. Невинномысской), Д. И. *Гльбовъ* (въ Шушѣ), г. *Динникъ* (въ Ставрополѣ), В. Э. *Иверсенъ* (въ С.-Петербургѣ), М. Я. *Киттары* (въ С.-Петербургѣ), *Лисицынъ* (въ Москвѣ), Х. И. *Максимовичъ* (во Владикавказѣ), г. *Миловидовъ* (въ Ставрополѣ), А. Г. *Недзельскій* (въ Крыму), А. Н. *Неустроевъ* (въ С.-Петербургѣ), И. І. *Палимпсестовъ* (въ Θεодосіи), Э. Ф. *Рего* (въ Горкахъ), П. А. *Раздольскій* (въ Москвѣ), А. В. *Совътовъ* (въ С.-Петербургѣ), А. В. *Соханскій* (въ Загаталахъ), Г. И. *Стебницкій* (въ Тифлисѣ), К. А. *Соколовскій* (во Владикавказѣ), Я. М. *Симоновичъ* (въ Тифлисѣ), Г. В. *Струве* (въ Тифлисѣ), Д. Н. *Тростанскій* (въ Тамбовѣ), г. *Тютчевъ* (въ Ново-Александріи близъ Варшавы), братья *Фоминъ* (въ Москвѣ), В. В. *Фидоровскій* (во Владикавказѣ), г. *Чулуновъ* (въ Казани), г. *Шуманъ* (въ Лугани), Г. М. *Эксельбургъ* (въ Одессѣ).

Иностранные корреспонденты: г. *Бахерайтъ* (въ Корфу, на Ионическихъ островахъ), *Бартельдъ*, мистеръ *Абрамъ* (въ Лондонѣ, суперинтен-

дентъ зоологич. сада), А. И. *Барановскій* (въ Мессинѣ), *Гонзалъво Мартини* (въ Байа, въ Бразиліи), *Завалія*, Савастьянъ (въ Болоньѣ, директ. музея при техническ. школѣ), *Кремье* (въ Марсели, директ. зоологическ. сада), г. *Каменскій* (въ Лондонѣ), В. О. *Стифель* (въ Вьнѣ), г. *Скачковъ* (въ Хакода-те, въ Японіи), г. *Сильва-Кутинье* (въ Рио-Жанейро).

Кавказскій Отдѣлъ Императорскаго Русскаго Общества Акклиматизаціи животныхъ и растений.

Покровитель Общества, Его Императорское Высочество Государь Великій Князь НИКОЛАЙ НИКОЛАЕВИЧЪ Старшій.

Покровители Отдѣла: Его Императорское Высочество Государь Великій Князь МИХАИЛЬ НИКОЛАЕВИЧЪ и Ея Императорское Высочество Государыня Великая Княгиня ОЛЬГА ФЕОДОРОВНА.

Предсѣдатель Отдѣла, Ген.-Адъют. кн. Г. Д. *Орбеліани*, Тов. Предс., М. И. *Астафьевъ*, Члены Правленія: М. И. *Рославлевъ*, Н. И. *Спасскій*, В. Н. *Геевскій*, А. Ф. *Морицъ*. Членъ-Секр., Н. П. *Ситовскій*. Членъ-Казнач., К. П. *Левецкій*.

Почетные Члены: бар. А. П. *Николаи*, кн. Д. И. *Святополкъ-Мирскій* и кн. Г. Д. *Орбеліани*.

Члены Отдѣла: а) живущіе въ Тифлисѣ: М. И. *Астафьевъ*, И. С. *Богдановъ-Терегуловъ*, Г. И. *Бильфельдъ*, С. Ф. *Власовъ*, Д. В. *Васильевъ*, Э. И. *Вестли*, А. А. *Галль*, А. С. *Гамрекеловъ*, В. Н. *Геевскій*, Н. П. *Дроздовскій*, В. А. *Дроздовская*, А. И. *Дейчманъ*, П. Е. *Егоровъ*, В. И. *Желиховскій*, А. П. *Зайцовъ*, Д. *Заргаровъ*, И. И. *Ивановъ*, С. А. *Клеменко*, А. Е. *Костаиъ*, Л. В. *Камбиаджіо*, А. С. *Коргановъ*, Ф. О. *Корытинскій*, К. П. *Левецкій*, А. Ф. *Морицъ*, А. Н. *Муравьевъ*, И. М. *Мирзоевъ*, Г. М. *Мирзоевъ*, *Мамедъ-бекъ Али-бекъ-Ибрагимъ-бекъ-оглы*, Д. А. *Никитинъ*, А. Н. *Ошиковъ*, А. П. *Оверинъ*, Н. Н. *Спасскій*, Я. П. *Страйкевичъ*, кн. Г. П. *Тумановъ*, М. Е. *Тамамиевъ*, Г. И. *Ходзько*, И. А. *Чапцевъ*, М. И. *Шепуновъ*, К. Е. *Шмидтъ*; б) живущіе въ Тифлиса: А. И. *Алферовъ* (во Владикавказѣ), М. Е. *Алихановъ* (въ Божьемъ-Промыслѣ), Ф. Е. *Булатовъ* (въ Елисаветполѣ), Г. А. *Баранниковъ* (во Владикавказѣ), А. И. *Барановскій* (въ Мессинѣ), М. И. *Батлыговъ* (въ Хасавъ-Юртѣ), Л. О. *Витовскій* (въ Эривани), Н. Е. *Водочкори* (въ Кутаисѣ), В. А. *Гейманъ* (во Владикавказѣ), Ф. С. *Джуниковскій* (въ С.-Петербургѣ), Д. В. *Добровольскій* (во Владикавказѣ), М. Б. *Драшкочичъ* (въ Ростовѣ на Дону), А. М. *Ениколоповъ* (во Владикавказѣ), С. Н. *Есакова* (въ Налчикѣ), В. Е. *Камсараканъ* (въ Эривани), М. В. *Каханова* (въ Эривани), Н. С. *Кахановъ* (въ Эривани), Л. И. *Кармалина* (въ Екатеринодарѣ), М. Т. *Лорисъ-Меликовъ* (во Владикавказѣ), Н. И. *Лорисъ-Меликова* (во Владикавказѣ), В. А. *Марковскій* (въ Елисаветполѣ), М. И. *Михайловъ* (въ Эривани), П. П. *Павловъ* (во Владикавказѣ), С. П. *Павлова* (во Владикавказѣ), С. Я. *Поновъ* (во Владикавказѣ), А. А. *Ростовцевъ* (въ С.-Петербургѣ), А. И. *Руновскій* (въ С.-Петербургѣ), М. И. *Рославлевъ* (въ Эривани), А. П. *Струковъ* (въ С.-Петербургѣ), Д. А. *Скалонъ* (въ С.-Петербургѣ), А. М. *Смькаловъ* (во Владикавказѣ), Н. И. *Спасскій* (въ Баку),

И. Д. Сулхановъ (въ Горійскомъ уездѣ), В. В. Садомцовъ (въ Ростовѣ на Дону), А. В. Садомцовъ (въ Ростовѣ на Дону), Д. В. Садомцовъ (въ Ростовѣ на Дону), Д. С. Старосельскій (въ Баку), И. Ф. Унтиловъ (въ Пятигорскѣ), кн. Э. З. Челокаевъ (въ Сигнахѣ), К. И. Шенфъ (въ Гори), А. П. Шанъ-Гирей (въ Шушѣ).

Императорское Кавказское Медицинское Общество.

Августѣйшій Покровитель Общества, Его Императорское Высочество Государь Великій Князь МИХАИЛЪ НИКОЛАЕВИЧЪ, Намѣстникъ Кавказскій.

Почетные Члены: Г. В. Абихъ, I. К. Барнесъ, кн. А. П. Барятинскій, С. П. Боткинъ, В. И. Буиъ, А. М. Быковъ, И. С. Гауровицъ, Э. Р. Гольмблатъ, В. Л. Груберъ, Евсевій—Архiepиcкoпъ Эвзархъ Грузинъ, Ф. О. Елацичъ, В. А. Каравановъ, Ф. Я. Карель, А. П. Карцовъ, Н. И. Козловъ, А. Я. Крассовскій, Ф. Ф. Ландъ, М. Т. Лорисъ-Меликовъ, Д. А. Милотинъ, I. И. Мяновскій, бар. А. П. Николаицъ, кн. Г. Д. Орбелиани, К. И. Орловскій, Е. В. Пеликанъ, Н. И. Пироговъ, А. И. Полуниъ, П. Ф. Рербергъ, кн. Д. И. Святополкъ-Мирскій, Э. Н. Смѣльскій, И. М. Свѣценовъ, I. И. Ходзько, Ф. С. Цицуриъ, Я. А. Чистовицъ, Я. Я. Шмидтъ, В. П. Шокальскій, Н. М. Якубовицъ.

Дѣйствительные Члены: В. С. Абессаломовъ, Н. М. Акинфиевъ, Г. Н. Александровскій, А. А. Альбанусъ, В. П. Альбрехтъ, М. Д. Алякритскій, А. Ф. Амасторъ, Е. С. Амбардановъ, В. Е. Амировъ, С. А. Амировъ, С. I. Анановъ, Г. М. Андрушкевичъ, А. А. Апаринъ, М. И. Арамянъ, М. Л. Атабековъ, А. Н. Бабиевъ, Г. С. Бабовъ, И. Ю. Ванцлибенъ, К. С. Бартъ, А. С. Базутовъ, К. И. Бѣйко, П. М. Блюмбергъ, А. Г. Богаевскій, К. А. Богдановицъ, Ф. Я. Богдановъ, Т. И. Богомловъ, К. Ф. Брошнiовскій, А. Н. Булатовъ, Е. Ф. Бурхардъ, Н. Э. Буиъ, Н. А. Быковский, А. Н. Бѣлопольскій, В. Н. Бѣлопольскій, А. И. Вартановъ, Г. О. Вассаковъ, А. Г. Вахрамовъ, И. И. Вейтко, Я. Я. Верлинъ, Н. В. Вермишевъ, Д. А. Виноградовъ, В. И. Вишневскій, С. П. Владимiровъ, М. С. Войткевичъ, М. А. Вороновъ, А. И. Высоковъ, М. М. Вьюковъ, А. Ф. Гаврилко, В. Ф. Гаврилко, В. Г. Гамрекеловъ, И. А. Гарчинскій, И. И. Гейдеманъ, А. В. Георгиевскій, Ф. И. Гетте, П. А. Гиришовъ, П. А. Главацкій, А. И. Годзьевскій, I. А. Горамеличъ, К. И. Горновскій, К. К. Грабовскій, П. И. Градовъ, Г. П. Григорьевъ, А. М. Гринкругъ, А. П. Гришковскій, В. И. Грузовъ, А. И. Гульбинскій, I. И. Гульбинскій, Г. В. Гурко, Ф. С. Гуца, X. Л. Давидовъ, А. И. Даниельбековъ, С. Р. Дворецкій, В. И. Демиденко, Н. П. Деревянченко, А. П. Джоинъ, А. Ф. Добровъ, А. П. Доброславинъ, К. Г. Доманскій, В. Г. Домбровский, Ф. И. Држевецкій, А. И. Дроздовскій, М. А. Еджубовъ, А. А. Ектысъ, Е. М. Жданко, А. Н. Заболотскій, Н. Я. Закаменный, I. I. Залтскій, А. О. Заржецкій, К. И. Захаровъ, П. А. Зелинскій, Ф. Л. Зеневичъ, И. В. Зоня, В. М. Ивашкевичъ, Ф. Л. Ивашкевичъ, М. А. Измайловъ, И. С. Иллinskій, Д. М. Ильинъ, А. И. Иоаннисiani, Е. Л. Иселесъ, Я. И. Каневскій, П. К. Карницкій, В. М. Карповицъ, И. В. Каспарьянъ, А. З. Кастеллано, М. М. Касторскій, С. Г. Кашкадамовъ, М. А. Кашкадамовъ, М. В. Кедровъ, М. Ф. Келдышъ, П. Р. Кейселъ, Я. И. Кикинъ, П. В. Ки-

монтъ, В. Ф. Китарскій, Н. И. Кирико, Д. А. Биселевъ, Я. А. Климентовъ, Л. Г. Климовичъ, Ф. И. Клодницкій, А. Г. Клюковскій, К. С. Козловскій, В. И. Козляковскій, И. П. Колтыпинъ, А. П. Корниловъ, П. А. Корниевскій, А. Ф. Коризъ, А. О. Козъ, Д. П. Кошлаковъ, Д. Д. Краевичъ, Е. И. Красногладовъ, В. О. Кримеръ, Г. С. Кузнецовъ, И. А. Кукуджановъ, А. И. Куласовскій, Ч. И. Кунискій, М. В. Купрашевичъ, Э. Р. Кушелевскій, Г. А. Кючарьянцъ, П. С. Лабенскій, И. П. Лазаревичъ, Ф. И. Лауданъ, И. В. Лебедевъ, П. Г. Лебедевъ, И. Г. Лесневскій, К. П. Лисовскій, Д. Х. Лисицевъ, П. Е. Литевскій, В. С. Лобачевскій, В. В. Лопатто, К. Д. Лосевъ, В. К. Лукевичъ, Г. Г. Малоловъ, А. Г. Маковский, Я. П. Малининъ, В. А. Манассеинъ, Л. И. Манцевичъ, И. Х. Маркаровъ, И. А. Маркузовъ, А. А. Марциновскій, И. Г. Мелковъ, П. П. Менкини, А. Ф. Менцовъ, В. А. Миллотъ, А. Ф. Миловидовъ, М. К. Милотинъ, И. И. Минкевичъ, Н. Н. Минкевичъ, А. И. Минкевичъ, Ф. Л. Миняевъ, А. М. Мириманянцъ, А. В. Михайловскій, Ч. Р. Мостовичъ, С. О. Мрезовъ, А. М. Муравьевъ, Г. Л. Надежинъ, Р. П. Надировъ, Н. Н. Невтоновъ, М. Д. Некрасовъ, Р. И. Ненсбергъ, И. А. Никольскій, П. П. Никольскій, Л. Н. Новицкій, М. К. Новикъ, Г. Я. Оганесянцъ, И. И. Одаговскій, А. Г. Односумовъ, П. И. Орловъ, В. С. Остроумовъ, Б. К. Павловичъ, А. А. Павловскій, П. О. Паржницкій, А. Г. Парфенико, А. А. Патерсонъ, С. С. Паишевичъ, В. И. Паишковскій, В. И. Пеневскій, М. Θ. Пенчулъ, Н. В. Переверзевъ, Н. Л. Пламеневскій, П. Е. Поповъ, М. С. Поповъ, Д. А. Пораковъ, Г. Т. Пославскій, А. И. Приселковъ, В. И. Приселковъ, Г. С. Пузинскій, А. Г. Пунаревъ, К. О. Пятницкій, О. С. Рексизъ, А. А. Реммертъ, П. М. Ржимскій, О. А. Рогалевицъ, К. Ф. Родзевичъ, А. А. Рокъ, М. Д. Ротинианицъ, М. А. Рымашевскій, П. В. Рудановскій, М. М. Рудневъ, В. А. Руднева (Кашеварова), В. А. Рындзюкскій, Г. Г. Сааковъ, С. И. Сараджевъ, Г. М. Сараджевъ, С. Ф. Сивицкій, Г. Г. Сиповичъ, В. Ф. Ситовъ, И. Я. Скворцовъ, П. О. Скловскій, Х. О. Скловскій, Н. И. Скоковскій, М. В. Скоровъ, П. А. Смирновъ, И. И. Смольскій, Н. П. Соболящиковъ, М. К. Собьстианскій, П. И. Солини, Н. Г. Софроницкій, К. П. Софдовъ, С. В. Сташкевичъ, Θ. О. Стефановичъ, Н. П. Стецкевичъ, В. К. Струве, А. С. Сулима-Самуйло, А. И. Султанъ-Шалъ, М. С. Сулгановъ, Г. У. Сухоцкій, С. Ф. Сиппура, Г. И. Талко, кн. И. Р. Тарханъ-Моуравовъ, И. В. Теляфусъ, А. Ф. Телмихинъ, П. Т. Терпуговъ, Г. В. Теръ-Асатуровъ, В. Д. Теръ-Давидовъ, Г. Н. Теръ-Григоріаницъ, З. И. Теръ-Манасьянцъ, И. С. Теръ-Степановъ, И. А. Тери, А. Г. Толби, В. К. Томме, А. Н. Топчевскій, В. А. Торсуевъ, Н. И. Тороповъ, А. Н. Траппъ, Г. А. Туркевичъ, С. С. Тутевичъ, Д. Л. Тянинскій, А. Θ. Умиса, И. Ф. Федоровъ, А. К. Ференцовичъ, С. В. Филоненко, Н. А. Финъ, И. И. Фридбергъ, О. А. Халецкій, В. И. Хмьлевскій, Ф. И. Хоцятовскій, Д. О. Цуриновъ, В. К. Цымбаловъ, Ф. Ф. Чащинцкій, В. Г. Чернякъ, Н. И. Чигановъ, К. Н. Шалыгинъ, М. С. Шахъ-Пароніаницъ, С. А. Швабовъ, Г. А. Шиманскій, А. Ф. Шислеръ, К. Я. Шистовскій, П. В. Шкуратовъ, Г. Ф. Шнейдеръ, А. Г. Шульцъ, А. И. Щастный, О. К. Щесни, И. И. Щуцкій, П. Н. Юльскій, И. И. Юревичъ, А. Б. Юрецкій, Н. Θ. Южновичъ, И. Л. Якубовичъ, Л. А. Янковскій, В. С. Ярмоловичъ, Н. В. Яшинъ.

Члены корреспонденты: докт. Амюсса, В. Л. Бродовскій, С. О. Васи-

левский, О. И. Вдовиковский, М. М. Воиновъ, П. Ф. Гойеръ, докт. Кастальди, В. А. Ленский, Ф. Ф. Навроцкий, Л. Г. Нейгебауеръ, докт. Пихлеръ, доц. Прустъ, Д. Н. Редклифъ, Н. А. Соцава, докт. Толозанъ, Ф. А. Янишевский.

Члены сотрудники: П. И. Амираговъ, Ф. С. Байернъ, А. П. Бахметевъ, Н. Д. Блоацкий, В. И. Богачевъ, Т. Г. Вологовъ, Г. П. Волфсонъ, А. П. Вытошниковъ, Д. Г. Булатовъ, М. Н. Герсевановъ, П. В. Глушковский, М. Г. Давидовичъ, А. И. Дригинъ, А. К. Енкенъ, Н. П. Есауловъ, Л. П. Загурский, А. Ф. Зальманъ, Н. К. Зейдлицъ, Н. В. Кочаровский, С. И. Креловский, А. П. Максимовичъ, М. М. Манассеина, А. С. Медведевъ, Б. С. Моретти, А. Ф. Морицъ, И. И. Обрестъ, Г. И. Радде, М. О. Редеръ, О. И. Родашковский, С. Н. Семеновъ, Я. М. Симоновичъ, Н. П. Ситовский, А. Ф. Скрутковский, М. Н. Смирновъ, С. М. Соляский, Б. И. Статковский, I. П. Стебницкий, Г. В. Струве, А. Г. Фаберъ, Э. Е. Фогель, В. О. Фонз-Бисольтъ, С. И. Фонз-Иртель, И. С. Хатисовъ, Ф. И. Ходоровичъ, А. С. Цуриновъ, Ю. К. Чайчинский, В. А. Шавровъ, Г. И. Шарреръ, К. Е. Шмидтъ, Н. Г. Шульманъ, Ф. К. Эйрихъ, Ф. К. Эрнъ.

Члены соревнователи: И. С. Абессаломовъ, А. Г. Бабиновъ, А. М. Байковъ, Виварный Епископъ Викторичъ, кн. Г. Л. Дадіани, А. Я. Зубаловъ, И. О. Каргановъ, А. Н. Кетхудоовъ, Д. И. Кипіани, И. Г. Колосовский, гр. В. В. Левашовъ, кн. Л. П. Меликовъ, Н. О. Миримановъ, А. Н. Неустроевъ, С. И. Онановъ, Е. П. Старицкий, А. Е. Тертеровъ, кн. Я. Д. Тумановъ, Д. Н. Шмаковъ, К. Л. Шишко.

Кавказское Отдѣленіе Русскаго Техническаго Общества.

Покровитель Отдѣленія: Его Императорское Высочество Государь Великій Князь МИХАИЛЪ НИКОЛАЕВИЧЪ, Намѣстникъ Кавказскій.

Предсѣдатель, М. Н. Герсевановъ.

Члены Совета: К. Х. Мамацовъ, В. И. Богачевъ, I. И. Стебницкий, А. Ф. Зальманъ, П. Ф. Рербергъ, К. К. Зигернъ-Корнъ, М. И. Каргановъ, Б. И. Статковский, Г. Е. Зеземанъ, Н. И. Палибинъ, И. А. Штейнманъ, С. А. фонз-Вейсеновъ, А. А. фонз-деръ-Нонне (Инспекторъ мастерской). Секретарь, Г. Т. Азановъ. Тов. его, П. К. Гатовцевъ.

Почетные члены: Экзархъ Грузіи Есеевій, Г. В. Абицъ, кн. Л. И. Меликовъ, М. Т. Лорисъ-Меликовъ, кн. Д. И. Святополкъ-Мирскій, Я. М. Невпровъ, бар. А. П. Николаи, кн. Г. Д. Орбелиани, К. П. Орловскій, Е. П. Старицкий, I. И. Ходзько.

Члены соревнователи: И. Д. Амираговъ, Ф. Е. Булатовъ.

Члены корреспонденты: Ф. Г. Байернъ, Н. К. Зейдлицъ, А. П. Максимовичъ.

Дѣйствительные члены: И. И. Аверкиевъ, Г. Т. Азановъ, А. П. Бахметевъ, Л. П. Бильфельдъ, В. И. Богачевъ, М. Л. Бревенъ, С. К. Будзинскій, В. А. Бурмейстеръ, Е. Т. Бьлой, С. А. фонз-Вейсеновъ, П. Ф. Врублевскій, А. А. Ганусевичъ, М. С. Гатовскій, П. К. Гатовцевъ, М. Н. Гер-

савановъ, В. И. Гершельманъ, И. Н. Домотевичъ, О. В. фонъ-Дортезенъ, С. М. Духовской, Д. Θ. Жаринцовъ, А. Θ. Зальманъ, П. П. Залтскій, Г. Е. Зеземанъ, К. К. Зиернъ-Корнъ, С. П. Зродловскій, Л. В. Камбиаджіо, Н. В. Клименко, Б. В. Клименко, В. Д. Кариовъ, И. О. Когновицкій, И. Е. Колобовъ, М. И. Карановъ, Г. И. Карановъ, гр. Б. К. Кронгельмъ, И. О. Кристаловичъ, Г. П. Лутевскій, В. Г. Лихотинскій, Ф. А. Малевскій, Г. Ф. Малевскій, К. Х. Мамацовъ, Е. В. Мейеръ, Г. И. Лорисъ-Меликовъ, Н. О. Невинскій, Н. А. фонъ-деръ-Нонне, Н. П. Обезьяниновъ, Н. И. Палибинъ, Г. Р. Панасевичъ, А. О. Пельцигъ, Н. В. Погосскій, П. Θ. Рербергъ, О. Я. Симонсонъ, П. П. Случевскій, А. И. Смирновъ, А. А. Соловцовъ, П. Н. Соловьевъ, Б. И. Статковскій, Г. И. Стебницкій, Фетали Султановъ, И. П. Терентьевъ, Э. К. Тудерузь, Н. Л. Туловскій, Т. А. Хаджиминасовъ, И. С. Хатисовъ, А. А. Черевинъ, П. И. Черникъ, А. В. Чижовъ, Н. А. Шавровъ, И. А. Штейманъ.

Кавказское Юридическое Общество.

Предсѣдатель, В. А. Андреевъ. Товар. его, кн. Н. Д. Чавчавадзе. Секр-ри: К. Л. Леммерманъ и А. П. Смиттенъ. Казнач., М. И. Спиоровъ. Библиотек., В. Г. Соболевскій.

Общество любителей Кавказскій Археологій.

Состоитъ подъ Августѣйшимъ покровительствомъ Его Императорскаго Высочества Государя Великаго Князя МИХАИЛА НИКОЛАЕВИЧА.

Члены-соревнователи: Ея Императорское Высочество Государыня Великая Княгиня ОЛЬГА ФЕОДОРОВНА и Его Императорское Высочество Государь Великій Князь НИКОЛАЙ МИХАИЛОВИЧЪ.

Почетные Члены: Ея Императорское Высочество Государыня Великая Княгиня МАРИЯ НИКОЛАЕВНА и Его Императорское Высочество Государь Великій Князь КОНСТАНТИНЪ НИКОЛАЕВИЧЪ.

Высокопреосвященный Исидоръ, Митрополитъ Новгородскій и С.-Петербургскій (бывшій Экзархъ Грузін), бар. А. П. Николаи, гр. А. С. Уваровъ, кн. Г. Г. Гагаринъ, академикъ М. Н. Броссе и Н. В. Ханьковъ.

Дѣйствительныхъ членовъ,—всего 53.

Должностныя лица Общества: Предс., С. А. Талызинъ. Помощн. его, Адлѣ. Петр. Берже. Секр. (вѣк.). Казнач., кн. Н. В. Арутинскій-Долгоруковъ.

Комитетъ Общества: Члены: кн. Л. П. Урусовъ, Д. З. Бахрадзе, кн. С. Н. Трубецкой, Ф. С. Байернъ, А. Д. Ерицовъ, кн. Д. Д. Джорджадзе, кн. Р. Д. Эристовъ и М. Н. Смирновъ.

Кавказское Художественное Общество.

Состоитъ подъ Августѣйшимъ покровительствомъ Ея Императорскаго Высочества Государыни Великой Княгини ОЛЬГИ ФЕОДОРОВНЫ.

Почетные Члены: Его Императорское Высочество Государь Великій

Князь МИХАИЛЬ НИКОЛАЕВИЧЪ и Ея Императорское Высочество Государыня Великая Княгиня МАРИЯ НИКОЛАЕВНА.

Кн. Григ. Григ. Гагаринъ и Камергеръ Степ. Алдр. Талызинъ.

Постоянные Члены: С. А. Талызинъ и А. Я. Зубаловъ.

Дѣйствительные Члены: Г. С. Абессаломовъ, В. В. Баракановъ, Л. П. Бильфельдъ, Ѳ. Е. Буровъ, Е. Т. Бьлой, Г. Ѳ. Вальтеръ, П. П. Верещинъ, Э. И. Вестли, А. Ѳ. Зальманъ, П. Н. Занковский, Л. В. Камбиаджю, А. К. Лонго, А. К. Макаровичъ, А. О. Малевичъ, Ф. А. Малевскій, А. И. Мешерскій, Н. О. Невинскій, Д. А. Никитинъ, А. Г. Озеровъ, Г. Р. Панасевичъ, П. Л. Пржебышевскій, О. Я. Симонсонъ, Ѳ. Т. Хламовъ, Ф. И. Ходоровичъ, А. В. Чижовъ.

Члены соревнователи: Г. Т. Апановъ, Я. А. Алексеевъ, П. И. Алесь-Мари, Г. Е. Арируни, А. П. Бахметьевъ, К. А. Бебутовъ, М. Л. Бревернъ, Марія Никл. Бурова, Т. И. Вержбицкій, С. А. Вейсъ-фонъ-Вейсенкофъ, В. Н. Вырубовъ, кн. М. М. Голицынъ, М. С. Денисенко, Г. Е. Зеземанъ, А. Я. Зубаловъ, Н. Е. Зубаловъ, Анастасія Ив. Иванова, Г. Я. Илляшевичъ, Г. Г. Каргановъ, М. Т. Лорисъ-Меликовъ, А. П. Максимовъ, бар. Б. Е. Мейендорфъ, Н. О. Миримановъ, Л. Н. Модзалевскій, А. Е. Мадзаровъ, А. Х. Махмудъ, Я. А. Науменко, Я. М. Невпровъ, бар. А. П. Николаи, К. И. Орловскій, А. Ѳ. фонъ-Петерсъ, Н. В. Погоскій, А. И. Папаригонупо, И. Г. Симоновъ, кн. Д. И. Святополкъ-Мирскій, Е. П. Старицкій, С. А. Талызинъ, кн. С. Н. Трубецкой, Н. Л. Туловскій, кн. Л. П. Урусовъ, Д. А. Философовъ, В. А. Франкини, П. Д. Шишковъ, кн. Г. Р. Эристовъ и В. М. Якубовскій.

Комитетъ Общества. Предсѣд., С. А. Талызинъ. Вице-Предсѣд., А. Я. Зубаловъ. Члены: Ѳ. Е. Буровъ, А. О. Малевичъ, Ф. И. Ходоровичъ, Г. Ф. Вальтеръ, А. Ф. Зальманъ, Е. Т. Бьлой, В. В. Баракановъ, А. К. Макаровичъ, П. Д. Шишковъ, В. М. Якубовскій, М. Н. Бурова, Членъ-Казнач., Г. С. Абессаломовъ. Членъ-Секр., А. В. Чижовъ.

Кавказское Музыкальное Общество.

Состоитъ подъ Августѣйшимъ покровительствомъ Ея Императорскаго Высочества Государыни Великой Княгини ОЛЫИ ѲЕОДОРОВНЫ.

Почетный Дѣйствительный Членъ, Его Императорское Высочество Государь Великій Князь МИХАИЛЬ НИКОЛАЕВИЧЪ.

Предсѣдатель Общества и Управленія, Дѣйств. Членъ С. А. Талызинъ.

Члены Управленія: Директоры: Дѣйств. Членъ, В. В. Кюнеръ (Директоръ Музыкальной части и Школы); Почетн. Членъ, Э. О. Энттейнъ.

Члены-посѣтители: А. А. Реммертъ (Кандид. Предсѣдателя), Л. Н. Модзалевскій (Секретарь), Г. И. Сиверъ (Библиотечарь), Н. О. Миримановъ (Казнач.).

Кандидаты Правленія: А. Л. Каменевъ, А. Е. Крыжановскій, И. М. Нелюбовъ, А. А. Альбанусъ, В. Ф. Лебединскій и Х. И. Саванели.

Инспекторъ Музыкальной Школы, Кюммель.

Общество попеченія о раненныхъ и больныхъ воинахъ на Кавказѣ.

Почетные Члены: Его Императорское Высочество Великий Князь МИХАИЛЬ НИКОЛАЕВИЧЪ и Ея Императорское Высочество Великая Княгиня ОЛЬГА ФЕОДОРОВНА.

Органы Общества на Кавказѣ*).

Окружное Управленіе. Предсѣд., Ген.-Адъют. кн. Дм. *Ив. Святопольскій-Мирскій*. Тов.-щц Предсѣд.: Ген.-Адъют. кн. Ревазъ *Ив. Андрониковъ* и Тс. Конст. *Ив. Орловскій*. Члены: Г.-М. Мих. *Ег. Джермарджидзевъ*, Г.-Л-ты: Конст., *Кайхоер. Мамазовъ* и Никл. *Ив. Моренцъ*, ДСС: Евгр. *Ив. Красногладовъ*, КСв-ки: Як. *Ив. Малининъ* и Мих. *Серг. Шахъ-Нароніанцъ*, К.А. *Ив. Мин. Мирзоевъ* и Г.-М. *Петръ Фод. Рербергъ* (завѣдыв. дѣлопроизводствомъ и Казнач.).

Мѣстные Управленія: Сухумское. Предс., Г.-М. *Пав. Павл. Краченко*. Товар. Предс., Пк. Францъ *Ант. Завадскій*. Владикавказское. Предс., Ген.-Адъют. Мих. *Таріел. Лорисъ-Меликовъ*. Товар. Предс., Пк. Алекс. *Мих. Стыкаловъ*. Ставропольское. Предс., Пк. Діонис. *Мих. Сердаковский*. Товар. Предс., КСв. *Викт. Ив. Васильевъ*. Эриванское. Предс., СС. *Адръ Петр. Георгиевскій*. Т.-Х.-Шуринское. Предс., Ген.-Адъют. кн. Лев. *Ив. Меликовъ*. Товар. Предс., Г.-Л. *Эдуардъ Фод. Бершманъ*.

*.) Подписка въ члены и пожертвованія, какъ денежныя, такъ и матеріальныя, принимаются въ Окружномъ Управленіи Казначеемъ П. Ф. Рербергомъ и въ мѣстныхъ Управленіяхъ Общества.

КАВКАЗСКИЙ ВОЕННЫЙ ОКРУГЪ.

Главнокомандующій Кавказскою Арміею, Его Императорское Высочество Великій Князь МИХАИЛЪ НИКОЛАЕВИЧЪ.

Состоящіе по Высочайшему повелѣнію при Е. И. В. Намѣстникъ Кавказскомъ и Главнокомандующемъ Арміею: Числ. по Арм. Кав., Г.-Л. кн. Георг. Ромн. *Эристовъ*. Г.-М-ры: Числ. по Арм. Пѣх., Свиты ЕГО ВЕЛИЧЕСТВА кн. Серг. Никт. *Трубецкой* (Чин. особ. пор IV кл. при Намѣст. Кавказ., Директ. Походн. Канцеляріи и Членъ Совѣта Главн. Управл. Намѣст. Кавк. сверхъ штата); Числ. по Арм. Кав., Валр. Мих. *Позень*.

Адъютанты Его Императорскаго Высочества: П-ки: Сост. по Гв. Пѣш. Артил., Дав. Франц. *Винстертъ* и Л.-Гв. Кон. Арт. Алдръ Фридр. *Фонъ-Петерсъ*. Л.-Гв. Уланск. п., Рм. Карль Петр. *Барановъ*. Л.-Гв. Гусарск. ЕГО ВЕЛИЧЕСТВА п.: Рм. Густ. Алдр. *Вульфбертъ* и Шт.-Рм. Алкс. Владм. *Толстой*. Л.-Гв. Преображ. п.: Шт.-Кп-ны: Андр. Серг. *Озеровъ 2-й* и кн. Алдръ Анат. *Барятинскій*. Л.-Гв. Казач. ЕГО ВЕЛИЧЕСТВА п., Пор. кн. Ив. Макар. *Джамбакурианъ-Орбелиани*.

Состоящіе при Его Высочествѣ для особыхъ порученій: Числ. по Арм. Пѣх., Ген.-Ад. Г.-Л. кн. Ревазъ Ив. *Андрониковъ 2-й* (Тифлисск. Губерн. Предводит. дворянства). Г.-Л-ты: Числ. по Арм. Пѣх., Никл. Алдр. *Васильевъ*. Сост. по Арм. Пѣх., кн. Григ. Леван. *Дадіанъ*. Ген. Шт. Г.-М. Серг. Мих. *Дузовской*. Шт.-Офицеры: П-ки: Л.-Гв. Преображ. п., кн. Георг. Луарс. *Сумбатовъ*. Л.-Гв. Семен. п., кн. Мих. Кайхоер. *Амираджиевъ*. Ген. Шт., Никл. Алкс. *Астафьевъ*. Сост. по Флоту Кп. 1 ранга Никл. Петр. *Обезьялиновъ*. Маіоры: сост. по Арм. Кав. *Максудъ-Али-Хановъ* и сост. по Арм. Пѣх., кн. Ив. Леван. *Меликовъ*. Об.-Офицеры: Л.-Гв. Конно-Гренад. п., Кп. кн. Конст. Ив. *Багратионъ-Мугранскій*. Л.-Гв. Кон.-Артил., Кп. Мих. Оед. *Ореусъ*. Л.-Гв. Кон. п., Шт.-Кп. Владм. Никт. *Корсаковъ*.

Состоящіе въ распоряженіи Его Императорскаго Высочества Главнокомандующаго Арміею: Г.-Л-ты: сост. по Полев. Пѣш. Арт., Карль Карл. *Мейеръ*. Воен. Инж. Эдуар. Оед. *Кесселеръ*. Г.-М-ры: числ. по Арм. Кав., Абдуль-Ага-*Бакихановъ*. Сост. по Арм. Кав., Свиты ЕГО ВЕЛИЧЕСТВА Султанъ Мамадъ-Гиреевъ *Адилъ-Гирей*. Сост. по Арм. Кав., Мих. Никл. *Толстой*. Сост. по Гв. Пѣш. Артил. Пк. Алдръ Петр. *Гросманъ* (п. д. Нач. Грозн. Окр. и Нач. Грозненск. воен. госпит.). Сост. по Гв. Пѣш. Артил., Пк. Ив. Селивестр. *Чернявскій*. Ген. Шт. Пнк. Дм. Стен. *Нагловскій*. Сост. по Флоту Кп. 1 ранга Мих. Ив. *Каргановъ*. Докт. Мед. СС. Августъ Адф. *Албанусъ*.

Помощникъ Его Императорскаго Высочества Главнокомандующаго Арміею, Генераль-Адъютантъ, Генераль-отъ-Инфантеріи Князь Дмитрій Ивановичъ *Святополкъ-Мирскій*.

Адъютанты: Сост. по Арм. Пѣх.: 1) Пнк. Алдръ Георг. *Лорисъ-Меликовъ*; 2) Кп. Алдръ-Георг. Андр. *Кремеръ*.

ОКРУЖНЫЙ СОВѢТЪ. Предсѣдатель, Помощн. Е. И. В. Главнокомандующаго Арміею, Ген.-Адъют. Ген.-отъ-Инф. кн. Дм. Ив. *Святополкъ-Мирскій*.

Члены: Нач. Окруж. Штаба, Свиты ЕГО ВЕЛИЧЕСТВА Г.-М. Алдръ Павл. *Свистуновъ*. Окруж. Интенд., Г.-М. Никл. Густ. *Шульманъ*. Нач. Артил., Г.-М. Леонд. Петр. *Собіано*. Нач. Инжен., Г.-М. Петръ Ѳед. *Рербергъ*. Окруж. Воен. Медич. Инсп., ДСС. Клеменсъ (Юстинъ, Карлъ) Фаустин. *Брошиновскій*. Окруж. Инсп. госп., Г.-Л. Никл. Ив. *Морениъ*. Со стороны Воен. Министер., ТС. Алдръ Ив. *Вастень*. Канцелярія Окружн. Совѣта: Прав. Канц., сост. по Арм. Пѣх. Пк. Петръ Ив. *Шульгинъ*.

ОКРУЖНЫЙ ШТАБЪ. Начальникъ Штаба, Свиты ЕГО ВЕЛИЧЕСТВА Г.-М. Алдръ Павл. *Свистуновъ*. Адъют. Нач. Шт., сост. по Арм. Пѣх. Кп. Ив. Ѳед. *Семеновъ*. Помощники Нач. Штаба: Ген. Шт. Пк. Вас. Григ. *Золотаревъ*; числ. по Арм. Кав., Г.-М. Ефр. Як. *Вербицкій*. Сост. для порученій: Шт.-Офицеры Ген. Шт.: Пп-ки: 1) Владм. Никл. *Филиповъ*; 2) Петръ Ѳед. *Семеновъ*; 3) Андр. Афан. *Немировичъ-Данченко*; 4) Георг. Никл. *Казбека*. Об.-Офицеры Ген. Штаба: 1) Кп. Валент. Мих. *Барановскій*; 2) (вак.).

ОТДѢЛЕНІЯ ОКРУЖНАГО ШТАБА. 1) Строевое: Старш. Адъют., Ген.-Шт. Пк. Никл. Ив. *Гродековъ*. 2) Инспекторское: Старш. Адъют., сост. по Арм. Пѣх. Маі. Ѳед. Игн. *Шереметко* (онъ же завѣд. и нагр. частію). 3) Инспекторское: Старш. Адъют., сост. по Арм. Пѣх. Пнк. Пав. Петр. *Масалитиновъ*. 4) По Управленію Иррегулярными войсками: Старш. Адъют., сост. по Арм. Кав. Маі. Петръ Алкс. *Гавриловъ*. 5) Хозяйственное: Старш. Адъют., сост. по Арм. Пѣх. Пнк. Ѳед. Григ. *Боковъ*. Об.-Аудит., КСв. Алкс. Сидр. *Закусовъ*.

КАНЦЕЛЯРІЯ ОКРУЖНАГО ШТАБА. Прав. Канц., СС. Дм. Сем. *Павловъ*. Перев. Груз., Араб. и Татар. языковъ (вак.). Журн. и Почтов. Экспед., НС. Ив. Павл. *Ильющенко*. Казнач. Окружн. Штаба, НС. Владм. Евграф. *Камюшинъ*. Нач. Окр. Архива, КСв. Конст. Петр. *Ермолаевъ*. Смотр. Типограф., сост. по Арм. Пѣх. Маі. Георг. Кирил. *Комаровъ*. Смотр. здан. и Команд. служ. коман. Штаба, сост. по Арм. Пѣх. Пк. Адъют. Ѳом. *Гостыинскій*. Завѣд. передв. войскъ Кавказ. порт. Черн. моря и Поти-Тифлисск. желѣзн. дор., Ген. Шт. Пк. Стеф. Юс. *Климишевъ*. Завѣд. передв. войскъ по Каспійск. морю, Ген. Шт. Пнк. Аппол. Григ. *Шебановъ*.

Числящиеся при Окружномъ Штабѣ на основаніи приказа по военному вѣдомству 21 августа 1865 г. № 298 и 3 мая 1866 г. № 126. Рим.-Католическ. Свящ.-ки: Фердинандъ *Сенкевичъ* (для войскъ Кубанск. обл.); Алдръ *Каменецкій* (для войскъ Терской обл.); Казиміръ *Варпуцянскій* (для войскъ Дагестанск. обл.); Почетн. Каноникъ Францъ *Старевичъ* (для войскъ Закавказск. края); Свящ. Валентинъ *Шамотульскій* (для войскъ Кутаисск. губерн. и Сухумск. го отдѣла).

КОМИТЕТЪ ВСПОМОЩЕСТВОВАНІЙ, УЧРЕЖДЕННЫЙ ПРИ ШТАБѢ КАВКАЗСКАГО ВОЕННАГО ОКРУГА. Предс., Ген.-Адъют. кн. Ревазъ Ив. *Андрониковъ* 2-й. Члены: Г.-Л-ты: Алкс. Петр. *Опочининъ*, кн. Исаакъ Шюш. *Тумановъ*, Никл. Ив. *Морениъ*; Г.-М. Мих. Григ. *Джемарджидзевъ*; ДСС. Никл. Ив. *Прибыль*; Пк. кн. Мих. Дуарс. *Сумбатовъ*. Дѣлопроизв., Маі. Алдръ Никл. *Мокринскій*.

ВОЕННО-ТОПОГРАФИЧЕСКІЙ ОТДѢЛЪ КАВКАЗСКАГО ВОЕННАГО ОКРУГА. Нач. Военно-Топогр. Отд., Ген.-Шт. Пк. Иеронимъ Ив. *Стебниц-*

кий. Помощи. его (вак.). Для производства съемокъ межд. и чертежн. работъ, Крп. Военно-Топогр.: Кп-ны: Ег. Ив. *Хьяльникий*, Мак. Понвр. *Близнецовъ*, Як. Мих. *Воронковъ*, Як. Ег. *Ростовиковъ*, Мих. Павл. *Ильющенко*; Шт.-Кп-ны: Вильг. Мамерт. *Реуттъ*, Матв. Андр. *Денисовъ*; Пор-ки: Нав. Оед. *Кирилковъ*, Пав. Феофилак. *Степановъ*. Сост. по Арм. Пѣх. и на вак. клас. Топогр. въ Корпусъ Воен. Топогр.: Кп-ны: Алкс. Андр. *Омилъ*, Степ. Лук. *Кузьминъ*, Конст. Ив. *Макишевъ*, Як. Петр. *Ниторкинъ*, Як. Герас. *Абладуевъ*, Ил. Никл. *Занковский*, Дм. Гавр. *Булатовъ*; Шт.-Кп-ны: Ив. Андр. *Исаевъ*, Конст. Ил. *Манюковъ*, Оед. Сем. *Семеновъ*, Григ. Оед. *Феодотьевъ*, Андр. Григ. *Пенелеевъ*, Сем. Як. *Киричниковъ*, Ив. Як. *Петровъ*, Мих. Спир. *Жарковъ*, Вас. Вас. *Курицынъ*. Завѣд. Военно-Топогр. Архивомъ, Шт.-Кп. Левъ Никт. *Савельевъ*. Класн. Топогр.: КСк. Ив. Григ. *Хлюпинъ*; ГС. Никл. Оед. *Климентьевъ*; КР-ры: Ив. Евст. *Андреевъ*, Полк. Артам. *Ильинъ*, Вас. Федикс. *Ньмковичъ*, Никл. Изот. *Неприцевъ*, Оед. Андр. *Детларевъ*. Для усиленія работъ при Отд., изъ числа сост. по Государствен. съемкамъ Корпуса Воен. Топогр.: Кп. Аздръ Павл. *Оверинъ*; Пор. Никл. Сид. *Кондратенко*; Ппор-ки: Викт. Оед. *Прокофьевъ*, Оед. Емел. *Чевлянский*; Пр. Мечисл. Осип. *Ферисъ*. Секр. Отд., КСв. Вас. Вас. *Тирановъ*. Завѣд. фотографією, КА. Адлѣ. Казир. *Макаровичъ*. Воен. Художн. fotogr., ГС. Мих. Павл. *Вадимировъ*. Завѣд. литографією, Рм. Ив. Самс. *Бильинскій*.

Состоящие при Кавказской Арміи: Г.-Л-ты: Числ. по Арм. Пѣх.: кн. Ив. Конст. *Базратионъ-Мухранскій*, Пав. Ив. *Кемпфертъ*, Ив. Дав. *Лазаревъ*, Ген. Шт. Юс. Ив. *Ходзько*, Конст. Кайхоер. *Мамаюевъ*. Числ. по Арм. Кав., Мих. Аргиріев. *Цакли*. Числ. по Полев. Пѣш. Артил., Никл. Сем. *Кахановъ*. Сост. по Генер. Шт., Наркизъ Дм. *Комаровъ*. Г.-М-ры: Ген. Шт. Петръ Карл. *Усларъ*. Числ. по Арм. Кав.: Свиты ЕГО ВЕЛИЧЕСТВА *Юсуфъ-бекъ*. Гассанъ-бекъ *Агаларовъ*. Никл. Никл. *Алаевъ*. Кн. Леванъ Дав. *Гуриель*. Ив. Ег. *Лорисъ-Меликовъ*. Никл. Як. *Смирновъ*. Кн. Конст. Леван. *Дадіанъ*. Иеравиль-бекъ *Тедларовъ*. Свиты ЕГО ВЕЛИЧЕСТВА кн. Шамсудинъ *Абу-Муселимъ-Хановъ-Тарковский*. Свиты ЕГО ВЕЛИЧЕСТВА кн. Нест. Дм. *Церетели* (членъ Кутаисск. губери. по крестьянск. дѣл. Присутствія). Мих. Матв. *Колмаковъ*. Пав. Дм. *Шушковъ*. *Джафаръ-Ага-Али-Бекъ-Шамшадинъ-Ага-оглы*. *Арцу-Чермоевъ*. Свиты ЕГО ВЕЛИЧЕСТВА кн. Ил. Заал. *Челокаевъ*. Числ. по Арм. Пѣх., кн. Вахтан. Вахтанг. *Орбеліани*. Свиты ЕГО ВЕЛИЧЕСТВА кн. Дав. Алдр. *Чавчавадзе*. Владм. Антон. *Лимаковский*. Мих. Самойл. *Фонъ-Кульманъ*. Кн. Алдръ Евсев. *Бектабековъ*. Ив. Дав. *Мансурадзевъ*. Числ. по Пол. Пѣш. Артил. Владм. Оед. *Козиковъ*. Числ. по Куб. казач. войску Ив. Діамин. *Попко*. П-ки: Л.-Гв. Каз. п.: Ага-Ханъ *Ширванскій 1-й*. Кн. Алдръ Григ. *Церетели 1-й*. *Исмаиль-Ханъ*. Искендеръ-Ханъ *Хойскій*. Кн. Григ. Алдр. *Шервашидзе*. Кн. Георг. Ив. *Эристовъ*. *Гассанъ-Ханъ-Мирза-Ага-Бекъ-оглы*. Кн. Георг. Георг. *Эристовъ*. *Селимъ-Бекъ-Юсуфъ-Бекъ-оглы*. *Гассанъ-Ага-Джафаръ-Кули-Ага-Бакихановъ 1-й*. *Азметъ-Ага-Джафаръ-Кули-Ага-Бакихановъ 2-й*. Кн. Юс. Дав. *Джорджадзе*. Л.-Гв. Улан. ЕГО ВЕЛИЧЕСТВА п., кн. Дм. Кайхоер. *Гуриель*. Л.-Гв. Гусар. ЕГО ВЕЛИЧЕСТВА п.: Джавать-Ханъ *Ширванскій*. *Миръ-Ибраимъ-Бекъ*. Кабалай-Ханъ *Эксанъ-Ханъ-оглы*. Числ. по Гвард. Кав. Ханъ-Мехтулинскій *Решидъ-Ханъ*. Л.-Гв. Егерск. п., кн. Георг. Ив. *Эристовъ*. Числ. по Арм.

Кав.: Али-Бекъ *Шензулаевъ*. Кн. Григ. Ив. *Абашидзе* (при Кутаиск. Воен. Губерн.). Кн. Мих. Бедзин. *Эристовъ*. Кн. Мих. Луаре. *Сумбатовъ*. *Ваханг-Аду*. Кайсунъ *Анзоровъ*. Зах. Оганев. *Шагазизовъ*. Исаакъ Абрам. *Евангуловъ*. Числ. по Арм. Пѣх.: бар. Алдръ Фед. *Фонъ-дери-Остенъ-Сакенъ*. Мих. Осип. *Михайловъ*. Петръ Гавр. *Бьлликъ*. Сост. по Гвард. Кав., кн. Алдръ Дав. *Накашидзе* (и. д. Нач. Аварск. окр. Дагест. обл.). Числ. по Арм. Пѣх.: Валер. Никл. *Чеченскій*. Числ. по милиции, Мирза-Фетъ-Али-Гаджи-Аласкеръ-оглы *Ахундовъ* (Переводч. при Главн. Управл. Намѣстн. Кавказск.). Числ. по Флоту, Кн. 1 ранга Ив. Петр. *Константиновичъ*. Числ. по Арм. Кавал. Степ. Сем. *Каргановъ*. Пн-ки: Числ. по Арм. Кавал.: кн. Григ. Реваз. *Эристовъ* 3 й. Кн. Дав. Георг. *Эристовъ*. Числ. по Арм. Пѣх.: Магомедъ *Безарюковъ*. Аркад. Вас. *Саханскій*. Алдръ Ив. *Парафиевскій*. Дм. Петр. *Обезьяниновъ* (при Главн. Штабѣ). Артем. Ив. *Юзбаишевъ* (при Главн. Управл. Намѣст. Кавказск.). Майоры: Числ. по Арм. Кавал., кн. Исаакъ Авелиев. *Абамеликъ*. Числ. по Миллиц.: Бата *Шамурзаевъ*. Мирза-Худадатъ *Бекъ-Векиловъ*. Ротм-ры: Числ. по Арм. Кавал.: кн. Евст. Дм. *Тарханъ-Моуравовъ*. Алдръ Елизбар. *Натиевъ*. Л.-Гв. Гусарск. ЕГО ВЕЛИЧЕСТВА п., кн. *Эристовъ* (сверь штата). Числ. по Миллиц., Шт.-Кп. Султанъ *Джамбекъ-Гирей*. Шт.-Рм. Л.-Гв. Казач. п., кн. *Алмасхитъ-Баталь-Бей-Ипа-Маршани*. Пор. Л.-Гв. Казач. п., кн. Дав. Алекс. *Сумбатовъ* (Тифл. уездн. Предвод. дворянства). Шт.-Рм. Л.-Гв. Уланск. п., кн. Дав. Мак. *Джамбакурианъ-Орбелиани*. Сверхъ штата: Персидск. Принцы: Числ. по Арм. Кав., Пор. Ханъ-Баба-Ханъ. Л.-Гв. Казач. п., Пор. *Шахрухъ-Мирза*. Корнеты: Числ. по Арм. Кавал. *Маметъ-Али-Мирза*, *Кафланъ-Ага*, *Абдуль-Самедъ-Мирза*, *Насрулла-Мирза*, *Маммудъ-Мирза*, *Эмиръ-Казымъ-Мирза*. Внукъ Персидскаго Принца *Шафи-Ханъ*. Л.-Гв. Казач. ЕГО ВЕЛИЧЕСТВА п., кн. Георг. *Агя-швили*.

ТИФЛИССКАЯ ВОЕННАЯ ПРОГИМНАЗІЯ. Директ. Прогим., Л.-Гв. Финланд. п. Пк. Никл. Никл. *Острогорскій*. И. д. Инсп. классовъ, КСв. Мих. Сем. *Денисенко*. Старш. Уч. и Воспит. меж. кл., сост. по Военно-Учебн. Заведен. Пнк. кн. Дм. Георг. *Сидомоновъ-Эристовъ*. Младш. Уч. и Воспит. меж. кл., сост. по Арм. пѣх. Маі. Елис. Дм. *Спицинъ*. Воспит.-ли общихъ кл. Прогим.: сост. по Военно-Учебн. Заведен. Кп. Зах. Дм. *Силаевъ*; ТтС-ки: Мих. Моис. *Спицинъ*, Мих. Теофил. *Гаурилькевичъ* и Петръ Вият. *Дерптскій*. И. д. Воспит.: Уч.-ли: КСк. Дм. Платон. *Мудровъ* и ТтС. Конст. Игн. *Ивановъ*. Уч.-ли: КСк. Мих. Степ. *Лещинскій*; ТтС-ри: Вас. Нестер. *Дешинъ*, Мих. Павл. *Пашинъ* и Ив. Павл. *Меткевичъ*. Законоуч. Правосл. испов. и Настоят. Прогимназич. церкви, Свящ. Алдръ Ян. *Мансептовъ*. Діак., Георг. Озм. *Чаладзе*. Старш. Врачъ, Докт. Мед., СС. Маркіанъ Дав. *Ротиманичъ*. Секр., ТтС. Исид. Проф. *Льсконоженко*. Бухг., ТтС. Ив. Андр. *Лебединскій*. Завѣдш. хозяйств., сост. по Арм. пѣх. Кп. Евгр. Ив. *Мякишевъ*. Экономъ, сост. по Арм. пѣх. Маі. Влади. Алекс. *Черниковъ*.

ТИФЛИССКОЕ ПѢХОТНОЕ ЮНКЕРСКОЕ УЧИЛИЩЕ. Нач., Пнк. Л.-Гв. Павловск. п. Евг. Корнл. *Юрковскій*. Ком-ры ротъ Уч-ща: 1-й роты, Маі. Эдуардъ Ив. *Леницъ*; 2-й роты, Маі. Алдръ Ив. *Лазаревъ*. Дѣлопроизв. по учебн. части, Артилл. Кп. Вас. Алекс. *Бьялевъ*. Адъют. Уч-ща (онъ же и Казнач.), Кп. Алдръ Никл. *Дашкевичъ*. Квартерм., Шт.-Кп. Митроф. Петр.

Матвеевъ. Отдѣленные Офицеры: Кп.-ны: Вас. Ег. *Троицкій* и Артуръ *Ив. Вундеръ*; Шт.-Кп.-ны: Дм. Порфир. *Пестовъ* и Степ. *Ив. Кузнецовъ*; Пор.-ки: Гавр. *Никл. Казбекъ*, Афан. *Ив. Ульяновъ*, Мих. Юлев. *Левестамъ* и Викт. Рафаил. *Вояковский.*

СТАВРОПОЛЬСКОЕ КАЗАЧЬЕ ЮНКЕРСКОЕ УЧИЛИЩЕ. Нач., Ген. Шт. Пк. Влад. Григ. *Сажновскій.* Сотен. Ком.-ръ, Кп. *Никл. Прокоф. Евстафьевъ.* Дьялопроизв. по учебн. части, Рм. Алдръ *Фед. Воиновъ.* Младшіе Офицеры: Ес. Андр. *Евстаф. Яковлевъ*; Л.-Гв. Пор. Викт. Сем. *Ковалевъ*; Пор. Вас. Алдр. *Патерсонъ*; Пр. Ферд.-Альб. Ег. *Танутровъ.* Ветерин. Врачъ, КСв. *Иос. Людвиг. Горданъ.*

КАВКАЗСКАЯ УЧЕБНАЯ РОТА. Ком.-ръ роты, Пк. Алдръ *Никл. Ридигеръ.* Помощ.-ки его: Май.-ры: *Никл. Петр. Ливевичъ* и *Ив. Евтвев. Нечаевъ.* Адъют. (онъ же Казнач. и Квартерм.) роты, Кп. *Серг. Алдр. Лебедевъ.* Завѣдыв. оружейн. мастер. роты, Шт.-Кп. *Илар. Фед. Турмишевъ.*

КАВКАЗСКОЕ ГОРСКОЕ УПРАВЛЕНІЕ. Нач. Управл., сост. по Полв. Конн. Артилл. Г.-М. Викт. Ант. *Франкини.* Чинови. особ. поруч., КСв. *Леонардъ Ив. Михлевичъ.* 1-е Отдѣленіе: Нач. Отд., сост. по Гвард. пѣх. Пк. Помпей *Игн. Аракинъ.* Столонач.-ки: КСк. Алкс. Ант. *Семенниковъ* и сост. по Арм. пѣх. Шт.-Кп. Алдръ *Ив. Буткевичъ.* 2-е Отдѣленіе: Нач. Отд., НС. *Никл. Ил. Вороновъ.* Столонач.-ки: КСв. Троф. Вас. *Николаевъ* и Ес. Войска Донск. *Ив. Степ. Горднеевъ.* 3-е Отдѣленіе: Нач. Отд., СС. *Конст. Григ. Губаревъ.* Столонач.-ки: КА. *Ромуальдъ Алоизов. Конопацкій* и 2-го (вак.). 4-е Отдѣленіе: Нач. Отд. (вак.). Столонач.-ки: ТтС. Алдръ *Иос. Кшишевъ* и ГС. *Карлъ Викент. Клещинскій* (и д.). Перев.-ки: Мил. Шт.-Кп. *Шарифъ-Ага Гайтабаши* и 2-го (вак.). Журн., онъ же Приходорасх., КА. *Ефимъ Прокоф. Васильевъ.* Межевый Отд.: Инсп. (вак.). Помощн. его и Завѣдующ. Чертежн. Межев. Отд. (вак.).

Кавказскій Военно-Окружный Судъ.

Предсѣдатель, Г.-М. Степ. Андр. *Лейтгъ.*

Военные Судьи: СС. *Никл. Вас. Бауеръ*; Пк.-ки: *Ив. Степ. Касюра* (въ г. Ставрополь), *Владм. Ив. Палибинъ*, *Серг. Серг. Фамининъ* (въ г. Ставрополь), Алдръ *Вас. Моршинъ*, *Конст. Дм. Грыховъ* и *Фед. Богд. Фильбрандтъ*; КСв. Алдръ *Никл. Мордвиновъ*; Пп.-ки: *Вас. Дм. Андреевъ*, *Юрій Никл. Назанскій*, *Вас. Павл. Гельмерсенъ* и *Владм. Петр. Лукошковъ.* Военные Слѣдователи: СС. Алдръ *Март. Родзевичъ* (въ г. Тифлисѣ); КСв.-ки: *Конст. Ипат. Аскоченскій* (въ г. Кутансѣ), *Ив. Алкс. Михайловъ* (въ г. Елисаветпольѣ), *Матв. Григ. Ермолинскій* (въ г. Баку) и *Пав. Фад. Загорянскій-Кисель* (въ г. Екатеринодарѣ); НС.-ки: *Ос. Ос. Бобровскій* (въ г. Ставрополь), *Мих. Григ. Черняевскій* (въ г. Темиръ-Ханъ-Шуръ), *Григ. Сем. Бухало* (въ г. Майкопѣ) и *Никл. Никл. Хилинскій* (въ г. Тифлисѣ); Пп.-ки: *Людв. Ромуальд. Задарновскій* (въ г. Владикавказѣ) и *Касьянъ Юстин. Антушевичъ* (въ г. Сухумѣ); КА.-ры: Алдръ *Петр. Сегишиковъ* (въ г. Пятигорскѣ), *Андр. Никл. Орловъ* (въ г. Эривани) и *Вас. Вас. Изюродинъ* (въ г. Грозномѣ); Кп. Алдръ *Евгр. Григорьевъ* (въ уроч. Дешлагарѣ). И. д. Секр., КСк. *Ив. Алдр. Шершенко.* Помощ.-ки его: КА. *Мих. Мих. Зуйковъ*; КСв.-ри: Алдръ

Евдок. *Чернозубовъ*, Дм. Барам. *Барамовъ*, Никл. Никл. *Бьлошкафъ*, Никл. Савел. *Федоровъ* и Леонд. Андр. *Лазаревъ* (въ г. Ставрополь); ГС-ри: Владм. Андр. *Тиріанъ*, Пав. Павл. *Ковалевъ*, Никл. Мих. *Пушкаревъ* (въ г. Ставрополь) и Ѳед. Ив. *Штернъ* (и. д.). Перев.-ки: КА. Исаакъ *Меликъ-Бабажановъ* и ТтС. Ив. Вас. *Барновъ*. Канд.-ты на военно-судебн. должности: КА. Алдръ Вас. *Миславскій* (въ г. Ставрополь); КСк-ри: Як. Андр. *Соколовъ*, Ив. Анис. *Телеко* и Никл. Никонр. *Чудецкій*; ГС-ри: Станисл. Никл. *Млынскій*, Никл. Мих. *Бакулнъ*, Вас. Вас. *Сивявинъ* и Степ. Харлам. *Слабизіонъ*.

Прокурорскій Надзоръ: Воен. Прокур., ДСС. Алкс. Мих. *Волковъ*. Помощ.-ки его: Пи.-ки: Вас. Дм. *Адресъ*, Вас. Ив. *Черневскій*, Викт. Алдр. *Шавровъ* и Зах. Алкс. *Пыльцовъ*; НС-ки: Вас. Ефим. *Добрицкій* и Вас. Ив. *Пыгачевъ*; КА. Валер. Никл. *Патоконъ*; Кп.-ны: Викт. Алдр. *Брюстъ* и Никл. Владм. *Щербаковъ*; ТтС. Григ. Вас. *Бурдинъ*; КСк-ри: Никл. Кирил. *Карнискій* и Ефимъ Никл. *Хлодовскій* (и. д.). Секр., ТтС. Ив. Афан. *Ориатскій*.

Окружное Интендантское Управление.

Обружн. Интенд., Г.-М. Никл. Густав. *Шульманъ*. Помощ.-ки его: сост. по Арм. Кав., Пк. Владм. Афан. *Бобоховъ*, ДСС. Викт. Матв. *Чаплинъ*. Чин.-ки особ. пор.: VI кл.: СС-ки: Алдръ Вас. *Жульбацкій*, Пав. Ив. *Яковлевъ*, Никт. Троф. *Рыковъ* и сост. по Арм. Пѣх. Пик. Ант. Никл. *Ильяшенко*; VII кл.: КСв. Андр. Ив. *Богуславскій*, НС. Владм. Корн. *Поповъ*, сост. по Арм. Пѣх. Маі. Ив. Андр. *Синекоковъ*; VIII кл.: КСв. Ив. Мих. *Федотовъ*, НС. Герас. Зах. *Окопниковъ*, сост. по Арм. Пѣх. Маі. Болесл. Домн. *Акчызъ* и КА. Никл. Никл. *Стрѣльцкій*; IX кл.: Маіоры: сост. по Арм. Пѣх.: Як. Евген. *Дейнякинъ*, Юс. Макс. *Федоренко 2-й*, НС. Вас. Афон. *Ковалевъ*, КА. Алкс. Мих. *Лавровъ*, сост. по Арм. Пѣх. Кп. Алдръ Никл. *Зальескій* и сост. по Арм. Пѣх. Маі. Алкс. Вас. *Аткенсонъ*. Нач.-ки Отдѣл.: СС-ки: Вас. Кондр. *Андреевскій*, Дав. Як. *Аваловъ*, Ег. Ос. *Цуриновъ*, КСв-ки: Мак. Григ. *Тушмаловъ*, Ѳед. Мих. *Семеновъ*, Порф. Ѳом. *Жукъ*. Старш. Столонач.-ки: КСв-ки: Мих. Як. *Фонъ-Гаудицъ*, Солм. Гавр. *Завриевъ* и Степ. Христф. *Мещуговъ*. Столонач.-ки: КСв. Ив. Як. *Васильевъ*, НС-ки: Кир. Аф. *Томошевъ*, Як. Корнл. *Шутовъ*, Пав. Григ. *Желешкевичъ*, Сем. Павл. *Степановъ*, Ив. Як. *Разумовскій* и Мих. Афан. *Овчинниковъ*, КА-ры: Витал. Петр. *Щеголевъ*, Мосесъ Бекъ Тарвердіев. *Цатуровъ*, Еф. Ив. *Алексеевъ*, Никл. Тимоф. *Ивановъ*, Мих. Сав. *Ипатіевъ*, Алдръ Ѳед. *Буйновъ*, Ив. Тимоф. *Лотманисовъ*, сост. по Арм. Пѣх. Кп. Гавр. Потап. *Потановъ*, Алкс. Ив. *Надеждинъ*, ТтС. Игн. Павл. *Павловъ*, КА. Пав. Петр. *Кондратьевъ*, КСв. Алдръ Мих. *Красноиводовъ*, Ппор. Степ. Ант. *Остроумовъ*. Помощ. Столонач.: КА-ры: Алдръ Ѳед. *Черняевъ*, Макс. Степ. *Олеговъ*; ТтС. Игн. Никл. *Никифоровъ*, КСк. Ефимъ Тимоф. *Ермолаевъ*, Алкс. Никл. *Ильяшенко*; ГС-ри: Иона Сем. *Степановъ*, Дм. Ив. *Лукинъ*, Вас. Полуэкт. *Черняевъ*, Алдръ Никл. *Калатозовъ*, Минай Ег. *Сагательовъ*, Ив. Гавр. *Носковъ*, Евген. Вас. *Блаватскій*; ГС-ри: Никл. Никит. *Бокитъко*, Григ. Филагр. *Ведринскій 1-й*, Ег. Тимоф. *Тушницнъ*, Вас. Мих. *Сорокинъ*, Никл. Ив. *Квятковскій*, Леонъ Никт. *Протопоповъ*, Пор. *Высоцкій*; КР-ры: Никл. Як. *Аваловъ*, Алкс. Наум. *Лосевъ*, Ѳома Зах. *Тушмаловъ* и Никл. Ив. *Тихоновъ*. Бухг.-ры: НС-ки: Цезарь Матв. *Буткевичъ*, Берн. Ив. *Казакевичъ*, Алкс. Григ. *Бобылевъ*, Ив. Павл. *Жученко*, Алдръ Ив. *Петровъ*,

КА. Вас. Вас. *Полозовъ*, Кп. Ив. Вас. *Солодовъ*, КСк. Петръ Сем. *Васильевъ*. Помощн-ки Бухг.: КА-ры: Пав. Вас. *Таратыновъ*, Евген. Як. *Силаковъ*, Петръ Денис. *Поповъ*, Дуарс. Гавр. *Сулхановъ*, ТтС. Мих. Богд. *Алдадановъ*, ТтС. Петр. Петр. *Владимировъ*. КСк-ри: Ив. Матв. *Нелюбовъ*, Викт. Ив. *Нелинъ*, ГС. Гавр. Викт. *Томошевскій*. Прав. Канц., КСв. Петръ Ив. *Юдицкий*. Помощн. его, КР. Ив. Филагр. *Ведринскій 2-й*. Окружн. Казнач., СС. Ив. Мих. *Тихоновъ*. Журн., КА. Мих. Мих. *Шмыловскій*. Помощн. его, ГС. Арк. Алекс. *Емельяновъ*. Эзек., Кп. Зах. Дав. *Девдоріани*. Чиновн-ки на усиленіе: НС Никл. Ив. *Бакрадзе*, КА-ры: кн. Сблм. Гавр. *Леонидзе*, Як. Мих. *Индутный-Спафарій*, Кп. Никл. Богд. *Поповъ*, Аддръ Степ. *Кандиновъ*, ТтС. Григ. Мих. *Шюевъ*; КР-ры: Алекс. Ив. *Бибиргалъ*, Ефимъ Вас. *Дряхлый*, Пав. Вас. *Троцкий*, Моис. Степ. *Бродовскій*, Арсен. Григ. *Горбуновъ* и Никл. Як. *Каргановъ*.

Управление Главнаго Смотрителя Кубанско-Ставропольскихъ продовольственныхъ магазиновъ. Главн. Смотр., Пк. Игн. Ив. *Думанскій*. Чиновн-ки для поруч.: VII кл., сост. по Арм. пѣх. Маі. Мих. Ант. *Наливайко*; IX кл., КА. Ив. Афан. *Лучникъ*; X кл., КА. Никл. Конст. *Триполитовъ*. Письмов., Пор. Никл. Як. *Буджжанъ*. Помощн. его, онъ же и Журн., ТтС. Дм. Сем. *Ковалевскій* Бухг., КА. Алекс. Никиф. *Ширинъ-Бродяженко*. Помощн. его, ГС. Мих. Алекс. *Алексеевъ*.

Управление Главнаго Смотрителя Терско-Дагестанскихъ продовольственныхъ магазиновъ. Главн. Смотр., КСв. Игн. Ив. *Чабовскій*. Чиновн-ки для поруч.: VII кл., НС. Як. Конст. *Комаревскій*; IX кл., КА. Никл. Андр. *Вольховскій*; X кл., сост. по Арм. пѣх. Кп. Конст. Павл. *Богаевскій*. Письмов., сост. по Арм. пѣх. Шт.-Кп. Пангр. Пангр. *Милютинъ*. Помощн. его, онъ же и Журн., КСк. Никл. Игн. *Филенко*. Бухг., ТтС. Зах. Як. *Выродовъ*. Помощн. его, КР. Конст. Ив. *Тржевсковскій*.

Тифлисскій вещевоу складъ. Главн. Смотр., сост. по Полев. пѣш. Артилл. Пк. Викт. Алекс. *Иващенко*. Смотр-ли магаз.: сост. по Арм. пѣх. Ппк. Андр. Григ. *Константиновъ*; НС-ки: Ант. Перф. *Восинскій*, Дан. Як. *Гирманъ* и Аддръ Як. *Крышинскій*. Смотр. магаз. шитыхъ вещей, сост. по Арм. пѣх. Маі. Григ. Степ. *Григорьевъ*. Письмов., ГС. Аддръ Филп. *Филиповъ*. Помощн. его, ГС. Вас. Ив. *Подставкинъ*. Бухг., НС. Пав. Фед. *Михаловскій*. Помощн. его, НС. Никл. Кирил. *Росиковъ*. Нач. служит. команды, сост. по Арм. пѣх. Кп. Никл. Дав. *Девдоріани*.

Тифлисская приемная коммисія. Предс., чиновн. особ. поруч. Главн. Интендантск. Управл. Пк. Петръ Карл. *Васильковскій*. Члены: отъ Интендантства: Главн. Смотр. склада, Пк. *Иващенко*. Чиновн. особ. поруч. Интендантства, Маі. *Акимъзъ*. Отъ войскъ: Кандид. на членовъ: 16-го Гренад. Мингрельск. Е. И. В. Великаго Князя ДИМИТРІЯ КОНСТАНТИНОВИЧА п., Кп. *Комнцусъ*. 153-го Бакинск. Е. И. В. Великаго Князя СЕРГІЯ МИХАИЛОВИЧА п., Кп. кн. *Циціановъ*. 15-го Гренад. Тифлисск. Е. И. В. Великаго Князя КОНСТАНТИНА КОНСТАНТИНОВИЧА п., Пр. кн. *Макаевъ*. 155-го Пѣхотн. Кубанск. п., Шт.-Кп. *Маркевичъ*.

Ставропольскій вещевоу складъ: Главн. Смотр., СС. Эдуардъ Львов.

Фонъ-Валъ. Чинов-ки для поруч.: IX кл.: НС-ки: Викт. Петр. *Зайцевъ*, Ант. Леонт. *Подгаевско-Чижевскій*. Смотр-ли магаз.: НС-ки: Яв. Ив. *Буздижанъ*, Алдръ Казимр. *Кржижановскій*, Петръ Ив. *Домбровольскій*, Ив. Алдр. *Гомалицкій*, Ив. Вас. *Слюсаренко*, Петръ Фед. *Черновъ*, Андр. Осип. *Трофимовъ*. Письмов., КСк. Алдръ Степ. *Семеновъ*. Помощн. его, КСв. Сем. Алкс. *Столмаковъ*. Бухг., НС. Петръ Степ. *Войновъ*. Помощн. его, НС. Игн. Алдр. *Выгорницкій*. Нач. служит. команды, сост. по Арм. пѣх. Пнк. Алдръ Максма. *Гринфельдъ*.

Ставропольская приемная комиссия. Предс., чиновн. особ. поруч. Главн. Интендантск. Управл. Пк. Владм. Алдр. *Матвеевъ*. Члены: отъ Интендантства: Главн. Смотр. склада, СС. *Фонъ-Валъ*. Чиновн. особ. поруч., СС. *Яковлевъ*. Отъ войскъ: Канд-ты членовъ: 150-го Пѣх. Таманск. п., Кп. *Григорьевъ*. 73-го Пѣх. Крымск. п., Пор. *Пошивальскій*. 149-го Пѣх. Черноморск. Е. И. В. Великаго Князя МИХАИЛА НИКОЛАЕВИЧА п., Шт.-Кп. *Жаба*. 75-го Пѣх. Севастопольск. п., Пор. *Волченковъ*.

Петровский вещевого склада. Главн. Смотр., сост. по Полев. пѣш. Артил. Пк. Эдуардъ Ив. *Густавсонъ*. Чиновн. для поруч. IX кл., КА. Дан. Вас. *Гапоновъ*. Смотр-ли магаз.: НС-ки: Дм. Петр. *Валерианскій*, Фед. Вас. *Гапоновъ*, КА. Вав. Ефим. *Салтыковъ*, ТтС. Ив. Игн. *Кочеря*. Письмов., КР. Алдръ Мих. *Милайловъ*. Помощн. его, ТтС. Сем. Осип. *Тюшевскій*. Бухг., ГС. Абрамъ Ив. *Тимофьевъ*. Нач. служит. команды, сост. по Арм. пѣх., Шт.-Кп. Яв. Игн. *Ильковичъ*.

Петровская приемная комиссия. Предс., чиновн. особ. поруч. Главн. Интендантск. Управл., Пк. Алкс. Алкс. *Лисаревъ*. Члены: отъ Интендантства: Главн. Смотр. склада, Пк. *Густавсонъ*. Отъ войскъ: 80-го Пѣх. Кабардинск. Г.-Федьдм. кн. Бяратинскаго п., Шт.-Кп. *Кегамовъ*. 83-го Пѣх. Самурскаго Е. И. В. Великаго Князя ВЛАДИМИРА АЛЕКСАНДРОВИЧА п., Кп. *Зайковский*.

Тифлисская обмундировальная мастерская. Завѣдыв., сост. по Арм. пѣх. Пк. Никл. Фердин. *Дамичъ*. Помощ-ки его: сост. по Арм. пѣх.: Пнк. Мих. Дм. *Соколовъ* и Шт.-Кп. Мих. Алдр. *Михельсонъ*. Бухг. и Письмов., КА. Несторъ Фортунат. *Цырино*. Завѣдыв. команд. казен. мастер., сост. по Арм. пѣх. Кп. Никф. Дм. *Купцовъ*.

Временная Коммисія для окончанія дѣлъ и счетовъ бывшихъ на Кавказѣ провѣнтскихъ и комиссариатскихъ учреждений. Управл., сост. по Арм. пѣх. Г.-М. Конст. Яв. *Васильевъ 12-й*. Члены Общаго Присутствія (они-же Нач-ки Отдѣл.): СС. Степ. Степ. *Сталинскій*. НС. Тимф. Ив. *Ермолаевъ*. Секр. (онъ-же Журналистъ), НС. Адамъ Игн. *Дурасевичъ*. Столонач-ки: НС-ки: Мих. Сераф. *Паткановъ*, Ант. Дан. *Василенко*, Никл. Тимф. *Одвцикій* и Афон. Павл. *Павловъ*; КА. Сем. Вас. *Мищенко*; Пр. *Фіерковскій*.

Смотрители продовольственныхъ магазиновъ: Закавказскаго края. 1-го кл.: Зардобск., КСв. Степ. Грнг. *Поповъ*; Тифлисс., СС. Алдръ Алдр. *Михельсонъ*. 2-го кл.: Ахалцихск., Маі. Алкс. Павл. *Лукинъ*; Александропольск., КА. Алкс. Тимф. *Шимановскій*; Бѣлоключинск., Маі. Алкс. Герас. *Рышетовъ*; Кусарск., КСв. Ив. Ив. *Торозовъ*; Мавглиск., Кп. Титъ Викент. *Менкоржевскій*; Потійск., Шт.-Кп. Юліанъ Роман. *Миткевичъ*; Сухумск. съ Це-

бельдинск. склад., Шт.-Кп. Андр. Макс. *Федоренко 1-й*; Хань-Кендинск. съ Шуринск. отд., Шт.-Кп. Арт. Ив. *Хосровіани*. 3-го кл.: Ахалкалакск., Кп. Оед. Эдуард. *Штокфишъ*; Бакнинск., Кп. Ив. Матв. *Епифановъ*; Горійск., НС. Онуфр. Войцех. *Глащинскій*; Гагринск., КА. Алдръ Афов. *Александровскій*; Делижанск., НС. Мих. Іос. *Чичинадзе*; Джелаль-Оглинск., КА. Алдръ Ил. *Роговскій*; Кутаисск., КА. Ив. Вас. *Мартыновъ*; Красноводск., Пр. Нав. Ив. *Бастіенъ*; Лагодехск., НС. Серг. Осип. *Цуриновъ*; Ленкоранск., КСк. Алдръ Мих. *Казановъ*; Озургетск. съ Николаевск. склад., КСк. Оед. Оед. *Зергель*; Хашминск., Пор. Апол. Алдр. *Бейеръ*; Царско-Колодск., НС. Станисл. *Шпакъ*; Эриванск., КСк. Никл. Ив. *Никифоровъ*. 4-го кл.: Анаурск., ГС. Алдръ Алдр. *Бракеръ*; Аибск., ГС. Ив. Вас. *Шнайдерманъ*; Ванск., завѣд. вахтеръ *Пругулинъ*; Елисаветпольск., НС. Ив. Осип. *Аршиевъ*; Закаталск., КСк. Петр. Як. *Бойко*; Зугдидск., завѣд. Начальн. мѣстной команды; Кварельск., ТтС. кн. Никл. Ростом. *Джорджадзе*; Квишкетск., КР. Арсен. Никл. *Медведевъ*; Кубинск., завѣд. Начальн. мѣстн. команды; Маранск., завѣд. Нач. мѣстн. команды; Нахичеванск., КР. Ив. Ив. *Шпитальскій*; Нухинск., КСк. Никл. Сем. *Хенкинъ*; Ордубатск., КР. *Николаевъ*; Пехувск., КА. Фауст. Мих. *Верхбицкій*; Сальянск., КСк. Алдръ Ив. *Матюховъ*; Сванетск., завѣд. офиц. отъ войскъ; Сурамск., Пор. Плат. Дав. *Григорьевъ*; Шемахинск., Пор. Март. Павл. *Жамойтель*.

Кубанско-Ставропольскихъ. 1-го кл.: Кавказско-Ростовск. (вак.). 2-го кл.: Екаторинодарск., Маі. Петръ Дав. *Лохвицкій*; Майкопск., КА. Ант. Алдр. *Выгоринскій*. 3-го кл.: Вельяминовск., Кп. Никл. Сем. *Горбаконъ*; Джубск., КСк. Вас. Алкс. *Дмитріевъ*; Даховско-Берегов., ТтС. Тих. Павл. *Павловъ*; Ейск., КА. Митроф. Троф. *Макаренко*; Крымск., Рм. Ома Гавр. *Миримановъ*; Лазаревск., ГС. *Владиміровъ*; Лабинск., КСк. *Бороденко*; Невинномыск., Шт.-Рм. Ил. Льв. *Ивановъ*; Новопокровск. съ Новорождественск. отд., Кп. Ив. Адам. *Горскій*; Новороссійск., КА. Никл. Ив. *Перекрестовъ*; Псебайск., Шт.-Кп. Петръ Никл. *Голубовскій*; Прочно-Окопск., ТтС. Григ. Як. *Яковлевъ*; Содов., Шт.-Кп. Георг. Дм. *Уриловъ*; Ставропольск., КА. Вас. Ив. *Головля*; Спокойн., КА. Петръ Алкс. *Семеновъ*; Усть-Лабинск., Шт.-Кп. Ив. Демьян. *Педаменко*. 4-го кл.: Александровск., завѣд. вахтеръ *Кучеровъ*; Баталпаинск., ТтС. *Серебряковъ*; Даховск., КР. Серг. Ив. *Шпацерманъ*; Губск., ГС. Дм. Фед. *Мартосъ*; Лѣтницк., КР. Никл. Петр. *Мондельбаумъ*; Уманск., БР. Дан. Никл. *Коганъ*; Хадзыгинск. съ Сурамск. склад., КР. *Чернявскій*.

Терско-Дагестанскихъ. 1-го кл.: Петровск., НС. Георг. Іос. *Теръ-Давидовъ*. 2-го кл.: Владикавказск., Кп. Никл. Никл. *Юргенсонъ*; Воздвиженск., КСв. Вас. Мих. *Магницкій*; Веденск., Шт.-Кп. Дм. Аким. *Ивановъ*; Грозненск., КСв. Пав. Зах. *Серіановъ*; Дешлагарск., КА. Петръ Кирил. *Демьянович-Перекрестовъ*; Темиръ-Хань-Шуринск., КА. *Вольровскій*; Хасавъ-Юртовск., НС. Францъ Ив. *Марковскій*. 3-го кл.: Ардонск., КА. *Кохановскій*; Бортунаевск., ТтС. Никл. Ив. *Орловъ*; Гунибск., КА. Арк. Ив. *Торопозинскій*; Георгіевск., КСк. *Сертьевъ*; Дербентск., ТтС. Исаакъ Мих. *Бахтамовъ*; Ишкартинск., НС. Плат. Ив. *Кончаковский*; Кизлярск., ТтС. Вас. Серг. *Даниловъ*; Моздокск., Пор. Карлъ Никл. *Трасенбергъ*; Михайловск., ТтС. Ром. Алдр. *Политико*; Нальчикск., КА. Ант. Бенедикт. *Богдановичъ*; Про-

хладненск., КА. Сем. Осип. *Небельскій*; Пятигорск., Пнк. Никл. *Арист. Мистровъ*; Хунзахск., КСк. Адамъ Ив. *Геникъ*; Чирь-Юртовск., Шт.-Кп. Оед. Иги. *Кидаловъ*; Шелкозаводск., НС. *Мищенко*; Шатоевск., Шт.-Кп. Тимоф. Алдр. *Четвериковъ*; Форта Александровск., ГС. Сем. Алдр. *Чекуновъ*; Умахань-Юртовск., завѣд. вахтеръ *Даценко*. 4-го кл.: Ахтинск., завѣд. вахтеръ *Карпый*; Ботлихск. (вак.); Евдокимовск., завѣд. вахтеръ *Суржиковъ*; Карадахск., КР. *Герасимовъ*; Кумухск., КР. Сем. Ив. *Сусленниковъ*; Каабекск., канд. на кл. должн. *Смирновъ*; Николаевск., Шт.-Кп. Ив. Ив. *Быковъ*; Наурск., завѣд. Нач. станицы Наурской; Ходжалъ-Махинск., КСк. Никл. Оед. *Федоровъ*; Эрсеновск., завѣд. вахтеръ *Гуцалъ*.

Окружное Артиллерійское Управление.

Нач. Артил., Г.-Л. Леонидъ Петр. *Софіано*. Помощн. Нач. Артил., Г.-М. Оед. Алкс. *Губскій*. Прав. Дѣль, Пнк. Никл. Оед. *Костенецкій*.

Въ Отдѣленіяхъ Управленія: Въ 1-мъ Инспекторскомъ: Строевомъ и Учебномъ: Нач. отд., Старш. Адъют., сост. по Гв. Пѣш. Арт. Шт.-Кп. Никл. Алдр. *Васильевъ*. Помощн-ки его: Шт.-Кп. Темиръ-Булатъ *Дударовъ* и Пор. Никл. Зах. *Гурчинскій*. Во 2-мъ Крѣпостномъ и Парковомъ: Нач. отд., Старш. Адъют. Кп. Иос. Игнат. *Ключевскій*. Помощн-ки его: Шт.-Кп. Алдръ Генриг. *Гартвицъ* и Артил. чиновн-ки: НС. Алкс. Родіон. *Матвеевъ* и ГС. Никл. Мих. *Михайловъ* (п. д.). Въ 3-мъ Оружейномъ и Арсенальномъ: Нач. отд., Старш. Адъют. Пнк. Никл. *Мищенко*. Помощн-ки его: Кп. Андр. Франц. *Герарди* и Артил. чиновн. КА. Пав. Федос. *Махлаюкъ*. Бухг., КСв. Акимъ Вас. *Афанасьевъ*. Помощн-ки его: Артил. чиновн-ки: НС. Алдръ Алдр. *Селецкій* и КА. Вас. Емельян. *Шатровъ*. Казнач. и Экзек., Артил. чиновн. (вак.). Об.-Аудит. (вак.). Журн., Артил. чиновн. ГС. Ермол. Ефрем. *Скрыпинъ*. Завѣдыв. Библиотекою и Чертежною, Шт.-Кп. Пав. Андр. *Захаровъ*. Осматривающіе оружіе въ войскахъ: Въ Кубанск. Обл., Шт.-Кп. Левъ Петр. *Карташовъ*. Въ Терек. Обл., Пнк. Никл. Дм. *Сафоновъ*. Въ Дагестанск. Обл., Маі. Дм. Андр. *Лебедевичъ-Драевскій*. Въ Закавказск. краѣ, Пнк. Конст. Конст. *Гейнсъ*. Ремонтёръ Артиллеріи Кавказск. Воен. Окр., Шт.-Кп. Мечисл. Август. *Рутковскій*. Помощн. его, Ппор. Колом. Фердинанд. *Поганко*.

Кавказскій Учебный Артиллерійскій Полигонъ. Нач., сост. по Гв. Пѣш. Артил. Пк. Сем. Вас. *Кахановъ*. Помощн. его (вак.).

Артиллерійская Лабораторія Кавказскаго Военнаго Округа. Ком-ръ, Пнк. Алдръ Никл. *Колодѣевъ*.

Артиллерійскіе Арсеналы: Тифлиск.: Ком-ръ, Пк. Вас. Герас. *Лихотинскій*. Помощн. его, Кп. Ив. Ив. *Аверкіевъ*. Завѣдыв. оруж. мастерск. при Арсен., Кп. Конст. Конст. *Рахманинъ*. Георгіевск.: Ком-ръ, Пк. Мих. Дороф. *Сенаторскій*. Помощн. его, Пнк. Конст. Ив. *Ларионовъ*. Завѣдыв. оруж. мастерск. при Арсен., Кп. Валерій Ив. *Сухойцкій*.

Кавказская Гренадерская Е. И. В. Великаго Князя МИХАИЛА НИКОЛАЕВИЧА Артил. бригада. Ком-ръ, Пк. Оед. Лавр. *Кульстремъ*. Бригадн. Адъют. (вак.) Казнач. и Квартрм., Шт.-Кп. Григ. Зах. *Демуровъ*. Ком-ры батарей: 1-й, Пнк. Ив. Петр. *Кабенинъ*; 2-й, Пк.

Пав. Евстаф. *Гарковенко*; 3-й (вак.); 4-й, Пнк. Алдръ Веніамн. *Калакуцкій*; 5-й, Пнк. Андр. Як. *Бодиско*; 6-й (вак.).

19-я Артилл. бригада. Ком-ръ, Пк. Алдръ Андр. *Барсовъ*. Бригадн. Адъют. (вак.). Казнач. и Квартрм., Шт.-Кп. Алдръ Андр. *Росляковъ*. Ком-ры батарей: 1-й, Пнк. Ив. Серг. *Варшамовъ*; 2-й, Пнк. Валерій Вас. *Шавровъ*; 3-й (вак.); 4-й, Пк. Алдръ Алдр. *Парчевскій*; 5-й, Пнк. Митроф. Павл. *Жукевичъ-Стошъ*; 6-й (вак.).

20-я Артилл. бригада. Ком-ръ, Пк. Серг. Вас. *Зыбинъ*. Бригадн. Адъют., Ппор. Викт. Иос. *Закржевскій*. Казнач. и Квартрм., Ппор. Ромн. Мих. *Зинченко*. Ком-ры батарей: 1-й, Пнк. Алдръ Борис. *Бучкѣвъ*; 2-й, Пнк. Ант. Игн. *Вержицкій*; 3-й (вак.); 4-й, Пк. Пав. Ив. *Велочениновъ*; 5-й, Пнк. Мих. Казим. *Рытинскій*; 6-й (вак.).

21-я Артилл. Е. И. В. Великой Княгини ОЛЫГИ ѲЕОДОРОВНЫ бригада. Ком-ръ, Пк. Андр. Степ. *Михайловъ*. Бригадн. Адъют., Шт.-Кп. Никл. Владм. *Выходцевскій*. Казнач. и Квартрм., Шт.-Кп. Алдръ Ив. *Простовъ*. Ком-ры батарей: 1-й, Пнк. Ив. Андриан. *Ивановъ*; 2-й, Пк. Никл. Ив. *Буемскій*; 3-й (вак.); 4-й, Пнк. Григ. Мойс. *Бълецкій*; 5-й, Пнк. Мих. Мих. *Разнатовскій*; 6-й (вак.).

38-я Артилл. бригада. Ком-ръ, Пк. Ив. Павл. *Куликовскій*. Бригадн. Адъют., Пор. Ив. Плат. *Соколовъ*. Казнач. и Квартрм., Пор. Мих. Елис. *Хомиченко*. Ком-ры батарей: 1-й, Пнк. Евген. Емануил. *Будде*; 2-й, Пк. Ег. Ив. *Парфененко*; 3-й (вак.); 4-й, Пк. Никл. Ѳед. *Ахвердовъ*; 5-й, Пнк. Никл. Доминик. *Шредеръ*; 6-й (вак.).

39-я Артилл. бригада. Ком-ръ, Пк. Ѳед. Дм. *Проскуряковъ*. Бригадн. Адъют., Пор. Никл. Иос. *Якубовскій* (и. д.) Казнач. и Квартрм., Шт.-Кп. Владм. Никл. *Никитинъ*. Ком-ры батарей: 1-й, Пнк. Пав. Андр. *Кирсановъ*; 2-й, Пк. Алдръ Аким. *Новиковъ*; 3-й (вак.); 4-й, Пнк. Як. Степ. *Барановичъ*; 5-й, Пнк. Юл. Генрих. *Шаняевскій*; 6-й (вак.).

КАВКАЗСКІЕ АРТИЛЛЕРІЙСКІЕ ПАРКИ. Управление Парковъ: И. д. Нач. Парковъ, Пк. Вас. Конст. *Семчевскій*. Старш. Адъют.: Кп. Никл. Амвросим. *Некрасовъ*; 2-го (вак.). Артил. чиновн., КСк. Ег. Саме. *Барсуковъ*. Ком-ры: Артиллерійск. Парковъ: 1-го, Пнк. Алдръ Апресов. *Сару-Ханъ-Бекъ*; 2-го, Пнк. Владм. Вас. *Лубинъ*; 3-го, Пнк. Акимъ Ив. *Сахновскій*; 4-го, Пнк. Алке. Степ. *Михайловъ*. Конно-Артиллерійск.: Парка, Пнк. Петръ Вигент. *Коризно*; Полупарка, Пнк. Ив. Сем. *Якубовскій*.

Крѣпостныхъ Артиллерій: Кубанск.: Ком-ръ, Пнк. Мих. Вас. *Нечаевъ*. Ком-ръ роты, Пнк. Алке. Алке. *Осмоловъ*. Терской: Ком-ръ, Пк. Григ. Алдр. *Мооро*. Ком-ры ротъ: 1-й, Пнк. Конст. Евстаф. *Фридрихсъ*; 2-й, Пнк. Петръ Петр. *Соколовъ*. Дагестанск.: Ком-ръ, Пк. Серг. Андр. *Гранкинъ*. Ком-ръ роты, Пнк. Алдръ Алдр. *Новосильцевъ*. Нач. Дербентск. мѣст. Артил. команды, Шт.-Кп. Вячесл. Иос. *Адамовичъ*. Тифлисск.: Ком-ръ, Пк. Вильг. Адф. *Вевертъ*. Ком-ры ротъ: 1-й, Пнк. Митроф. Алдр. *Момбелли*; 2-й, Пнк. Дм. Ив. *Мухеловъ*. Нач. Бакинск. мѣст. Артил. команды, Шт.-Кп. Рост. Артем. *Селиковъ*. Александропольск.: Ком-ръ, Пк. Валер. Дм. *Проскуряковъ*. Ком-ры ротъ: 1-й, Пнк. Никл. Никл. *Босляккій*; 2-й, Пнк. Пав. Авдр. *Марцинкевичъ*. Ахалцихск.: Ком-ръ, Пнк. Никл. Павл. *Вожда-*

кинъ. Ком-ръ роты, Пнк. Петръ Арсент. *Горбатовъ*. Нач-ки мѣстн. Артил. командъ: Кутаисск., Кп. Алдръ *Өөм. Меликъ-Гайказовъ*. Сухумск., Пор. Плат. Ив. *Предеинъ*.

Окружное Инженерное Управление Кавказскаго Военнаго Округа.

Нач. Инженеровъ, Г.-М. Петръ *Өөд. Рербергъ*. И. д. Помощн. его, Воен. Инж. Пк. Ив. *Ег. Колобовъ*.

Инсп-ры работъ: Воен. Инж-ры: Г.-М. Мих. Сем. *Гатовскій*; П-ки: кн. Тарханъ Агамал. *Хаджиминасовъ*, Эдуардъ Карл. *Тудерусъ* и Ксавер. Ксавер. *Фонъ-Зигернъ-Корнъ*. Офицеры, состоящiе при Управл. для повѣрки смѣтъ, отчетовъ и составл. проектовъ: Воен. Инж-ры: Пк. Алдръ *Оттов. Пельцикъ* и Викт. Ив. *Фонъ-Гершельманъ*; Кп-ны: Алдръ Ив. *Смирновъ* и Петръ Петр. *Случевскій*, Никл. Всевол. *Лукичскій*. Шт.-Кп-ны: Юлианъ Ант. *Лявданскій* и Алдръ *Өөд. Акрыновъ*. Мѣстн. Инж-ры: Кп-ны: Ив. Ив. *Егоровъ*, Ив. Антип. *Мукаевъ*. Шт.-Кп-ны: Вас. Андр. *Хитунъ*, *Өөд. Петр. Сушилниковъ*, Ппор. Алдръ *Емел. Никитинъ*. Офицеры, состоящiе при Управл. для экстренныхъ командировокъ: Воен. Инж.: Пк. *Оттомаръ Вильг. бар. Фонъ-Дортезенъ* и Мѣстн. Инж. Ппор. Ив. *Троф. Ковальковъ*. Архит., НС. Францъ Ант. *Малевскій*. Старш. Адъют., Воен. Инж. Кп. Ив. Ив. *Штевенъ*. Помощн. его, Инж. чиновн. ТтС. Алкс. *Евстигн. Евстигнѣвъ*. Дѣлопроизв. по строит. части, Воен. Инж. Кп. Пав. *Конст. Гатовцевъ*. Помощн. его, Мѣстн. Инж. Кп. Никл. Алкс. *Жебровскій* (и. д.). Столонач. по строит. части, Инж. чиновн., КР. *Урбановичъ*. Дѣлопроизв. по хозяйств. части, ДСС. кн. Григ. Никл. *Бebutovъ*. Старш. Столонач., КСв. Никл. Степ. *Городенскій*. Столонач-ки: КА. Нест. *Фад. Ивановъ* и КСк. Юс. Никл. *Максимовъ*. Помощн-ки ихъ: Инж. чиновн-ки: НС. *Өөдт. Савел. Савельевъ*, КА. Ив. *Иногент. Винокуровъ* и ГС. Дм. Никл. *Казанцевъ*. Бухг., КСв. Евстр. *Өөд. Бржезницкій*. Помощн. его, Инж. чиновн. КА. *Өөдт. Ив. Михайловъ*. Столонач. по счетной части, КСк. Андр. Макс. *Мартиновъ*. Оберъ-Аудит. (вак.). Журн., Инж. чиновн. ГС. Алкс. *Өөд. Городенскій*.

ИНЖЕНЕРНЫЯ ДИСТАНЦИИ. БУВАНСКАЯ: Нач. Дист., Воен. Инж. Пк. Аппол. Алдр. *Черевинъ*. Помощн. его, Мѣстн. Инж. Кп. Мих. Ос. *Бржезницкій* (и. д.). Сост. при Дистанціи: Воен. Инж-ры: Кп-ны: Никл. Ант. *Агатѣвъ* и Алфр. Мих. *Бульмерингъ*. Мѣстн. Инж-ры: Кп. Алкс. *Пантел. Милоговъ* и Ппор. *Конст. Вас. Барютинъ*. Инж. чиновн-ки: ТтС. Алдръ Ив. *Ивановъ* и КР. Дан. Ив. *Махновъ*. ТЕРСКАЯ: Нач. Дист., Воен. Инж. Пк. *Евген. Мих. Бульмерингъ*. Помощн. его, Воен. Инж. Кп. *Казим. Игнат. Яковскій*. Сост. при Дистанціи: Мѣстн. Инж-ры: Кп-ны: Ил. Афан. *Анфиногеновъ* и Евгр. *Өөм. Рыбачковъ*; Шт.-Кп. Алдръ *Плат. Супоневъ*; Ппор. Ив. *Як. Исаевъ* и Пр. Влад. Алдр. *Воротелякъ*. Инж. чиновн-ки: НС. Мечисл. *Стансл. Калиновскій* и КР. *Егоровъ*. ДАГЕСТАНСКАЯ: Нач. Дист., Воен. Инж. Пнк. Алдръ Алдр. *Соловцовъ*. Помощн. его (вак.). Сост. при Дистанціи: Воен. Инж. Кп. Алдръ *Өөд. Бергъ*. Мѣстн. Инж-ры: Кп. Никл. *Юрьев. Юрисонъ* и Пр. Никл. Ив. *Волковъ*. Инж. чиновн-ки: КА. Никл. *Леонт. Климовъ* и ТтС. Куз. Ив. *Ивановъ*. КУТАИССКАЯ: Нач. Дист., Воен. Инж. Пк. *Прокф. Ив. Черникъ*. По-

мощи. его, Воен. Инж. Кп. Владм. Лавр. *Бутенко*. Сост. при Дистанціи: Воен. Инж-ры: Кп. Дм. Никл. *Поликарповъ*. Мѣстн. Инж-ры: Шт.-Кп. Серг. Алдр. *Емельяновъ* и Пор. Арк. Алдр. *Головачевскій*. Инж. чинов-ки: КА. Андр. Наум. *Ивановъ* и ТтС. Конст. Оед. *Оедоровъ*. Закавказская: Нач. Дист., Воен. Инж. Пнк. Фаб. Фаб. *Вржесніовскій*. Помощн. его, Воен. Инж. Кп. Конст. Алкс. *Черняевскій*. Сост. при Дистанціи: Воен. Инж. Кп. Як. Конст. *Рутковский*. Мѣстн. Инж. Шт.-Кп. Вас. Павл. *Назаровъ*. Инж. чиновн., НС. Мамон. Ив. *Ивановъ*. Александрапольская: Нач. Дист., Воен. Инж. Пк. Ив. Никл. *Доматевичъ*. Сост. при Дистанціи: Воен. Инж-ры: Кп-ны: Оед. Никл. *Волковъ* и кн. Никл. Евс. *Тумановъ* и Мѣстн. Инж. Пр. Вас. Анисим. *Островскій*. Инж. чиновн., КСк. Вас. Никл. *Муравьевъ*. Тифлисская: Нач. Дист., Воен. Инж. Пк. Пржемысл. Ферд. *Врублевскій*. Сост. при Дистанціи: Мѣстн. Инж-ры: Кп. Ив. Ив. *Хазовъ*, Пор. Владм. Адам. *Фрейлихъ*; Ппор-ки: Конст. Дав. *Кресинъ* и Гермог. Маркел. *Романовъ*. Инж. чиновн., НС. Бор. Вас. *Полуктовъ*. Бакинская: Нач. Дист., Воен. Инж. Алдръ Алдр. *Фонъ-Бурмейстеръ*. Сост. при Дистанціи: Воен. Инж-ры: Кп-ны: Алдръ Дм. *Пчельниковъ* и Владм. Вас. *Клейгельсъ*; Мѣстн. Инж., Ппор. Вас. Вас. *Давидовъ*. Инж. чиновн., ТтС. Алдръ Як. *Буиновъ*.

Командиры кавказскихъ мастеровыхъ инженерныхъ командъ: № 1-й, Пор. Пав. Вас. *Крыжановскій*; № 2-й, Шт.-Кп. Филп. Алдр. *Познанскій*; № 3-й, Кп. Емил. Ил. *Никоркинъ*.

Управление Путей Сообщенія на Кавказѣ.

(Въ Тифлисѣ).

Нач. Управл., Инж. Г.-М. Ег. Ив. *Бликса*. Помощн. Нач. Управл., Инж. ДСС. Никл. Ив. *Палибинъ* 3-й.

Члены Общаго Присутствія: Инж. ДСС. Алдръ Вас. *Каде*, СС. Гавр. Никт. *Сундукіаницъ* (онъ же управл. дѣлопроизв. хозяйств. и счетн. част.) и Инж. СС. Никл. Викент. *Погоскій* (онъ же управл. дѣлопроизв. искусств. части). Канцелярія: Секр. (вак.). Дѣлопроизв. по инспекторск. части, сост. по Арм. пѣх. Пнк. Ив. Мих. *Шамраевскій*. Журн., ГС. Филать Павл. *Васильевъ*.

Части Управленія. Искусственная: Дѣлопр-ли: НС-ки: Эдуардъ Алоиз. *Милевскій* (онъ же завѣд. библиотекою) и Миросл. Петр. *Островскій*, Кп. Ив. Алкс. *Черепановъ*. Хозяйственная: Дѣлопр-ли: VII кл., КСв. Юлій Карл. *Вальтеръ*; VIII кл.: НС. Дм. Оед. *Гавриленко*, КА. Эдуардъ Мих. *Впржховскій* и ТтС. Оед. Матв. *Кондратьевъ*. Помощ-ки ихъ: КА. Ив. Карл. *Линке*, КСк. Алдръ Ив. *Ментоковъ* и КР. Оед. Алдр. *Ивановъ*. Счетная: Бухг., НС. Алдръ Оед. *Холинъ*. Помощ-ки его: КА. Сем. Онуфр. *Станишевскій* и КСк. Андр. Вас. *Кириленко*. Техническаго Контроля: Управл. дѣлопроизв., Инж. КСв. Владисл. Мих. *Якубовскій*. Контр-ры: НС-ки: Никл. Никл. *Сигуновъ* и Андр. Ефрем. *Крыжановскій*. Экзек., Архив. и Приходорасх., НС. Мих. Гавр. *Еджубовъ*. Аудит., ТтС. Мих. Вас. *Ромашевъ*.

Вообще въ Центральномъ Управленіи. Инсп-ры работъ: Инж-ры: Старш.: ДСС-ки: Адамъ Франц. *Богусевичъ* и гр. Карлъ Карл. *Кронгельмъ*; Младш., СС. Генр. Викент. *Касперовичъ*.

Для исполненія особыхъ порученій: УІІ кл.: Инж. Пк. Никл. Вас. *Тогель* и Инж. НС. Конст. Викент. *Суходольскій*; УІІІ кл., Инж. НС. Никл. Павл. *Проккофьевъ*; ІХ кл., Инж. ТтС. Игн. Ос. *Окуличъ*.

МѢСТНЫЯ УПРАВЛЕНІЯ ПУТЕЙ СООБЩЕНІЯ НА КАВКАЗѢ.
І Отдѣленіе (во Владикавказѣ). Нач. работъ, Инж. ДСС. Валер. Ив. *Делакроа*. Инж-ры для исполн. особ. пор. ІХ кл.: КСк. Алдръ Андр. *Пашиквичъ* и (и. д.) сост. по Саперн. батал. Ппор. Митров. Ив. *Лацымиковъ*. Произв-ли работъ на дистанціяхъ: 1-й, Инж. КА. Казим. Игн. *Стайло* 2-й; 2-й, Пор. Дм. Як. *Болтуновъ* (и. д.); 3-й, Инж. КА. Северинъ Феликс. *Новомытскій*; 4-й, Маі. Казим. Игн. *Ольшевскій* (и. д.). Письмов., КА. Пав. Фед. *Матвеевъ*.

ІІ Отдѣленіе (въ Кутаисѣ). Нач. работъ, Инж. Пк. Карлъ Макс. *Гагемейстеръ*. Инж. для исполн. особ. пор. ІХ кл., КСк. кн. Мих. Петр. *Бebutовъ*. Произв-ли работъ на дистанціяхъ: 1-й, Инж. НС. Ив. Ив. *Степановъ*; 2-й, Инж. НС. Карлъ Каспер. *Слугоцкій*; 3-й, Инж. ТтС. Фетъ-Алибекъ *Султановъ*; 4-й (вак.). Письмов., КР. Петръ Мих. *Луландинъ*.

ІІІ Отдѣленіе (въ Майкопѣ). Нач. работъ, Инж. СС. Владисл. Петр. *Вилча*. Инж-ры для исполн. особ. пор. ІХ кл.: ТтС. Викт. Никл. *Азаневскій* и ГС. Пав. Каликет. *Карповичъ*. Произв-ли работъ на дистанціяхъ: 1-й, Инж. НС. Петръ Ежим. *Бетулинскій*; 2-й, Инж. НС. Алдръ Алдр. *Завадовскій*; 3-й, ГС. Ив. Дан. *Антоновъ*; 4-й, Инж. НС. Дм. Никт. *Бурляй*. Письмов., КА. Спирд. Ив. *Михайловъ*.

ІV Отдѣленіе (во Владикавказѣ). Нач. работъ, Инж. СС. Север. Григ. *Томашинскій*. Инж. для исполн. особ. пор. ІХ кл. (вак.). Произв-ли работъ на дистанціяхъ: 1-й, Ппор. Як. Ив. *Меньтюковъ* (и. д.); 2-й, Шт.-Кп. Алдръ Ив. *Гинздовъ* (и. д.); 3-й, Шт.-Кп. Станисл. Викент. *Комаровскій*. Письмов., КА. Ив. Степ. *Васильевъ*.

V Отдѣленіе (въ Темиръ-Ханъ-Шурѣ). Нач. работъ, Инж. ДСС. Ант. Ос. *Бениславскій*. Инж-ры для исполн. особ. пор. (вак.). Произв-ли работъ на дистанціяхъ: 1-й, Инж. НС. Бронисл. Дав. *Билинскій*; 2-й, Инж. ТтС. Фелиц. Донат. *Прушинскій*; 3-й, КР. Ант. Каликет. *Рымайло*. Письмов. (вак.).

VI Отдѣленіе (въ Сурамѣ). Нач. работъ, Инж. КСв. Мих. Ант. *Заю*. Инж. для особ. пор. ІХ кл., нем. чина Ив. Станисл. *Маевскій*. Произв-ли работъ на дистанціяхъ: 1-й, Инж. КА. Никл. Леопольд. *Туловскій*; 2-й (вак.); 3-й, Инж. НС. Никл. Мих. *Зубовъ*. Письмов., КА. Петръ Прохор. *Григорьевъ*.

Ком-ры военно-рабочихъ командъ: І Отд.: 1 й команды, Кп. Влад. Мих. *Матвеевъ* (въ уроч. Пасанурѣ); 2-й, Кп. Троф. Фед. *Васильковскій* (въ уроч. Балта). ІІ Отд., Шт.-Кп. Казим. Ос. *Чернецкій* (въ г. Кутаисѣ). ІІІ Отд., Кп. Юс. Як. *Ковальскій* (въ г. Майкопѣ). ІV Отд. вак. (въ г. Грозномъ). V Отд., Шт.-Кп. Пантал.-Людом. Казим. *Подоскій* (въ г. Темиръ-Ханъ-Шурѣ). VI Отд., Шт.-Кп. Петръ Мих. *Разимидиевъ* (въ м. Сурамѣ).

Поти-Тифлисская желѣзная дорога.

Центральное Управленіе. Управл. дорогою, Инж. КСв. Никл. Вас. *Клименко*. Помощн. его, Инж. Пнк. Конст. Вас. *Клименко*, онъ же Нач. службъ, ремонта пути и зданій и движенія. Завѣдыв. Техническ. стол., Инж. ТтС. Конст. Гавр. *Залтскій*. И. д. Прав. дѣль Канц., Никл. Никл. *Шаншиевъ*. Нач.-ки: Тяги повздовъ и Подвижн. состава, Маркъ Аким. *Штейнбергъ*; Контроля сборовъ и Коммерческ. Отд., Іос. Алдр. *Жубржицкій*; Центральн. счетоводст., Карлъ Людвиг. *Газенъ*; Телетр., Шт.-Кп. Ив. Карл. *Мальфино*. Завѣдыв. хозяйст. частью, Карлъ Ив. *Тиссенъ*. Главн. Кассиръ, Григ. Никл. *Шадиновъ*. Старш. Врачъ, НС. Густ. Ѳед. *Гензельманъ*, онъ же Врачъ II уч. дороги. Врачъ I уч. дороги, Артем. Ив. *Вартановъ*.

Служащіе на линіи. Нач.-ки участковъ дороги: Инж. Кп. Люціанъ Андр. *Плавскій*; Инж. Генр. Арчибальд. *Муатъ*; Техн. Вас. Дм. *Карцовъ*. Завѣдыв. движен. на Сурамск. перевалѣ, Ѳед. Аксент. *Боцаговъ*. Нач.-ки станцій: Тифлисск., Григ. Григ. *Керцели*, онъ же завѣд. повзди. прислугою; Горійск., Ив. Ив. *Бирихъ*; Михайловск., Іос. Ѳед. *Канциревъ*; Бежатубанск., Алдръ Іос. *Жуковский*; Квирильск., Вас. Степ. *Табелевъ*; Кутаисск., Леонъ Іос. *Фиорковский*; Потійск., Конст. Ив. *Матяшевъ*.

Инспекція Потти-Тифлисской желѣзной дороги.

Инспект. дороги, Инж. Пк. Болесл. Игн. *Статковский*.

Участковые Инсп.-ры: 1-го уч., Инж. ТтС. Арк. Арк. *Заворовъ*; 2-го уч., Инж. ТтС. Серг. Конст. *Мышенковъ*; 3-го уч., Инж. КСк. Эдуардъ Август. *Гиришинъ*. Агентъ по отчужд. земель, Военн. Инж. Кп. Леонардъ Ив. *Балбашевскій*. Бухг., КР. Алкс. Дм. *Васильевъ*.

Ростово-Владикавказская желѣзная дорога.

Правленіе Общества (въ С.-Петербургѣ). Предс., Инж. ДСС. Алдръ Ив. *Фалевичъ*. Директоры: Владисл. Алдр. *Лясскій*, бар. Густ. Карл. *Шиллингъ* и Владим. Кузьм. *Рипинскій*. Прав. дѣль, отст. Гв. Пор. Никл. Мих. *Полтарацкій*. Юрисъ-Консулътъ, Присяжн. Повѣрен. Августъ Ант. *Герке*. Бухг., Ѳед. Ив. *Биркенфельдъ*. Касс., двор. Никл. Ѳед. *Каменскій*.

Главная Контора (въ Ростовѣ на Дону). Строит. и Главн. Инж., Инж. НС. бар. Рудол. Вас. *Штейнгель*. Директ. Правл. и Помощн. Главн. Инж., Инж. НС. Владим. Мих. *Верховскій*. Прав. дѣль и Юрисъ-Консулътъ, Присяжн. Повѣрен. Окр. С.-Петерб. Судеб. Палаты Серг. Лаврент. *Барыковъ*. Бухг., двор. Анат. Конст. *Томашевскій*. Касс., отст. Маі. Ѳед. Павл. *Каменскій*. Завѣд. Техническ. частью, Гражд. Инж. Феликсъ Сем. *Остафинскій*. Производ. мостовъ чрезъ р. Донъ и его пойму, Инж. Эрастъ Мих. *Зубовъ*. Сост. по особ. пор., Инж. Георг. Як. *Степановъ*. Нач. Чертежн., Техн. Никл. Алдр. *Фидлеръ*. **Хозяйственное Отдѣленіе.** Завѣдыв. Конторою, ТтС. бар. Макс. Вас. *Штейнгель*. **Владикавказское Отдѣленіе.** Завѣдыв., онъ же Помощн. Главн. Инж., Инж. НС. Владим. Дм. *Семичевъ* (во Владикавк.). Бухг. и Дѣлопроизв., Викт. Андр. *Уссаковский* (во Владикавк.). **Агенты:** Инж.-ры: КСв. *Грекъ* и *Зандбергъ* (въ Англии). Главн. Агентъ по отчужд. имущ., КСв. Богд. Богд. *Гельтъ*. Агентъ по приемкѣ и отправкѣ матеріал.,

Вас. Павл. *Каменскій* (въ Ростовѣ на Дону). Нач. Телегр., КСк. Владим. Львов. *Гурскій* (въ Ростовѣ на Дону). Завѣдыв.: рабочимъ движен., Потомст. Почет. Гражд. Мих. Савел. *Пикульскій*; подвижн. состав., Крп. Инжен.-Механик. отст. Шт.-Кп. Никл. Петр. *Балдовскій* (въ Ростовѣ на Дону). Врачебная часть. Врачи: Старш.: Отд.: 1-го, Викт. Иероним. *Лешкевичъ* (въ Ростовѣ на Дону) и 2-го, Бронисл. Онуфриев. *Кригеръ* (во Владикавк.); Младш.: Алдръ Ив. *Высоковъ* (въ стан. Куцевкѣ), Конст. Конст. *Демьяновскій* и КСв. Ипол. *Юрецкій* (въ стан. Кавказск.), *Каневскій* (въ стан. Незлобной). Нач-ки участ.: 1-го уч., Инж. ТтС. Никл. Фед. *Груннеръ* (въ Ростовѣ на Дону); 2-го уч., Инж. КСк. Серг. Ив. *Захаровскій* (на стан. Самарскѣ); 3-го уч., Инж. Ппор. Эдуардъ Конст. *Пржигодскій* (на стан. Куцевкѣ); 4-го уч., Инж. КСк. Станисл. Фабіан. *Залусскій* (на стан. Еватериновкѣ); 5-го и 6-го уч., Инж. КСк. Гонорать Як. *Фоль-Дейнеръ* (на стан. Леушковкѣ); 7-го уч., Инж. НС. Ант. Ос. *Пашкевичъ* (на стан. Кавказск.); 8-го уч., Инж. КА. Никл. Ив. *Бонковскій* (на стан. Армавирь); 9-го уч. Инж. ТтС. Ив. Алдр. *Саковичъ* (на стан. Невинномыск.); 10-го уч., Инж, ТтС. Рафаилъ Генрих. *Жирандье* (въ стан. Воровско-Льской); 11-го уч., Инж. КСк. Феликсъ Франц. *Цвирко* (въ Пятигорскѣ); 12-го уч., Инж. бар. Леонар. Вас. *Штейнгель* (въ стан. Прохладной); 13-го уч., Инж. НС. Конст. Иринарх. *Замятинъ* и 14-го уч., Инж. ТтС. Фед. Фед. *Доксъ* (во Владикавк.).

Правительственная Инспекція Ростово-Владикавказской желѣзной дороги.

Инспект. дороги, Инж. СС. Владисл. Людвиг. *Косманъ* (въ Пятигорскѣ). Участковые Инспект.: 1-го уч., Инж. КСв. Алдръ Адам. *Плеве*; 2-го уч., Инж. КА. Владим. Вас. *Сагаревъ* (въ Ростовѣ на Дону); 3-го уч., Инж. КСв. Андр. Ефим. *Бетулinskій* (въ Георгіевскѣ); 4-го уч., Инж. ТтС. Никл. Тимоф. *Серебряковъ* (во Владикавк.).

Кавказское Окружное Военно-Медицинское Управленіе.

Окружн. Военно-Мед. Инсп., ДСС., Д-ръ М. Клемент. Фед. *Брошнi-овскій*. Помощ-ки его: По медич. ч., Д-ръ М., СС. Алдръ Іос. *Односумовъ*. По фармацевт. ч., Аптекарь СС. Фердин. Викент. *Домбровичъ*. Главн. Хирургъ, Д-ръ М., ДСС. Ив. Ив. *Минкевичъ*. Окружн. Ветерин., СС. Андр. Самойл. *Медвѣдевъ*. Прав. Канц., Д-ръ М., СС. Никл. Мих. *Акинфiевъ*. Помощн. его, КА. Ив. Кирил. *Горбуновъ*. Секр-ри: изъ Медик., Д-ръ М., КСв. Адф. Генр. *Шульцъ*; изъ Фармац., Провизоръ, КА. Юліанъ Каэтан. *Чайчинскій*. Бухг., НС. Пав. Дм. *Губарь*. Помощн. его, КР. Алдръ Савв. *Прайсманъ*. Журн. (онъ же Экзек.), КА. Дан. Алкс. *Буластинъ*. Инструмент. мастеръ, ТтС. Вас. Андр. *Качеринъ*.

Врачи для командировокъ: IV разряда: Д-ры М., СС-ки: Ив. Вас. *Зонкъ* и Степ. Людв. Францов. *Сильтура*. Лек. СС. Вас. Андр. *Владимировъ*. V разряда: КСв-ки: Готфридъ Викент. *Гурко* и Дан. Хриstoff. *Лисицевъ*; Д-ръ М., НС. Оскаръ Карл. *Щесни*; КА. Никл. Эдуард. *Бушъ*.

КУБАНСКАЯ ОБЛАСТЬ. Старш. Врачъ, Д-ръ М., СС. Ефимъ Мих. *Жданко*, Старш. Врачи: КСв-ки: Кавказскихъ линейныхъ баталіоновъ: 1-го, Конст. Петр. *Сондовъ*; 2-го, Алдръ Григ. *Семеновъ*; 3-го, Адамъ Ив. *Абрамовичъ*; 4-го, Алдръ Ив. *Страховъ*; 19-й Артил. бриг., Д-ръ М. Карлъ Юліусъ Фридрих. *Шульцъ*; Константиновской военно-исправительной роты, Як. Вас. *Саковичъ*. Конныхъ полковъ Кубанск. казач. войска: Екатеринодарск., Конст. Осип. *Пятницкій*; Урунск., Стансл. Венед. Ант. *Рымайло*; Уманскаго, Фаустинъ Граціанъ Мих. *Андрушкевичъ*; Таманск., Левъ Иосафат. *Климонтовичъ*; Ейск., Серг. Панкр. *Микулінскій*; Полтавск., Иппол. Апол. *Гарчинскій*; Кубанск., Фелкс. Игн. *Рышиа*; Кавказск., Ив. Андр. *Шведовъ*; Лабинск., Владим. Ив. *Варфоломеевъ*; Хоперск., Вас. Вас. *Преображенскій*. Врачи войсковыхъ вольницъ: Батапашинск., Мих. Казимр. *Новикъ*; Прочно-Окопск., Алдръ Никл. *Заболотскій*; Лабинск., Степ. Сильверет. *Смоленскій*; Уманск., Леопол. Роман. *Фрелихъ*; Полтавск., Ант. Бонифат. *Новицій*; Ладожск., Ив. Алдр. *Тіери*; Хадыжинск., Буріанъ Франц. *Селичкій*.

ТЕРСКАЯ ОБЛАСТЬ. Старш. Врачъ, ДСС. Ант. Ив. *Годзневскій*. Старш. Врачи: КСв-ки: Кавказск. лин. баталіоновъ: 2-го Стрѣлков., Кеав. Альберт. *Хойнацкій*; 3-го Стрѣлк., Алдръ Венедикт. *Рыбаковскій*; 2-го Саперн., Стансл. Войцех. *Станкевичъ*; Резервн. Саперн., Никл. Осип. *Плонскій*; 5-го Линейн., Никл. Вас. *Яшинъ*; 6-го Линейн., Петръ Ив. *Лиссовскій*; 7-го Линейн., Ив. Іосиф. *Льсневскій*; 10-го Линейн., КА. *Балтышевъ*; КСв-ки: 20-й Артилл. бриг., Мих. Іос. *Полховскій*; 38-й Артиллер. бриг., Акимъ Поликар. *Гришкооскій*; Екатериноградск. военно-исправ. роты, Ег. Як. *Скворцовъ* 1-й. Конныхъ полковъ Терск. казач. войска: КСв-ки: Владивавказск., Д-ръ М. Викент. Отгонъ Адам. *Халецкій*; Волгск., Ив. Як. *Скворцовъ* 2-й; Сунженск., Конст. Ив. *Ананшинъ*; Горско-Моздовск., Бониф. Казим. *Павловичъ*; Кизляр-Гребенск., Григ. Ив. *Ньмчиновъ*. Врачи войсковыхъ вольницъ: КСв-ки: Наурск., Вас. Алкс. *Городиновскій*; Шелковск., Пав. Льв. *Адамъ*.

ДАГЕСТАНСКАЯ ОБЛАСТЬ. Старш. Врачъ, ДСС. Адф. Викент. *Михаловскій*. Старш. Врачи: КСв-ки: 21-й Артиллерійск. бриг., Петръ Алкс. *Дмитріевъ*; 4-го Кавказск. Стрѣлк. батал., Францъ Як. *Сивицкій*. Кавказск. линейн. баталіоновъ: 11-го, Никл. Вас. *Переверзовъ*; 12-го, Д-ръ М. Никл. Адф. *Финнъ*; 15-го, Дм. Ив. *Сивериовъ*; Врачъ Лазарета форта Александровск., КА. Ив. Игн. *Одаховскій*.

ОКРУЖНЫЕ ВРАЧИ: КСв-ки: округовъ: Даргинск., Францъ Льв. *Зеневичъ*; Кайтаго-Табасаранск., Григ. Юстин. *Сухойцкій*; Самурск., Пав. Бор. *Шкуратовъ*; Гунібск., Ив. Юрьев. *Бамцеленъ*; Аварск., Іос. Мих. *Страшкевичъ*; Бюринск., Алкс. Оед. *Девтковъ*; Шуринск., Никл. Льв. *Пламеневскій*; Андійск., Казимр. Конст. *Кобордо*; Казыгумухск., Ант. Алдр. *Турскій*.

ЗАКАВКАЗСКАГО КРАЯ. Старш. Врачъ, ДСС. Солм. Артем. *Амировъ*; Секр. его Управл., КСв. Мих. Дм. *Некрасовъ*. Старш. Врачи, КСв-ки: 1-го Кавказск. Стрѣлк. баталіона, Алдръ Ег. *Тольби*; 1-го Кавказск. Саперн. баталіона, Чеславъ Ив. *Куницкій*; Кавказск. Гренад. Артил. бриг., Полик. Осип. *Паржницкій*; 39-й Артил. бриг., Петръ Викент. *Кимонтъ*; Бакинск. Губерн. баталіона, Фортунатъ Игн. *Клодницкій*; Эриванск. Губерн. баталіон-

на, Адамъ Иос. *Маковский*; Тифлисск. Воен.-Прогимн., Д-ръ Мед., СС. Маркианъ Дав. *Роткианцъ*. Врачъ Лазарета Шемахинск. уездной команды, КСв. Никл. Ив. *Кирико*. Кавказск. Линейн. баталіоновъ: КСв-ки: Старш. Врачи: 17-го, Д-ръ М. Казмр. Алдр. *Северинъ*; 18-го, Алкс. Павл. *Богословскій*; 19-го, Як. Ив. *Кикинъ*; 20-го, Владисл. Викент. *Лопатто*; 21-го, Д-ръ М. Адамъ Осип. *Заржецкій*; 23-го, Ант. Ив. *Кулассовскій*; 24-го, Дм. Алдр. *Киселевъ*.

ОКРУЖНЫЕ ВРАЧИ: КСв-ки: ОКОУГОВЪ: Запатальск., Петръ Ег. *Вишневскій*; Очемчирск., Степ. Алоиз. *Миладовскій*; Пицундск., Ив. Аквм. *Орановичъ*.

КАВКАЗСКАЯ КАВАЛЕРТІЙСКАЯ ДИВИЗІЯ: Дивиз. Врачъ, Д-ръ М., СС. Генр. Фердин. *Шнейдеръ*. Старш. Врачи Драгунск. полковъ: КСв-ки: 15-го Тверск., Ив. Алкс. *Никольскій*; 16-го Нижегородск., Владсл. Сем. *Ярмоловичъ*; 17-го Свверск., Иос. Казмр. *Жизневскій*; 18-го Переяславск., Адлф. Венедикт. *Юрецкій*; Резерв. Эскадр. 15-го Драгунск. Тверск. полка, Лавр. Никл. *Новицкій*.

КАВКАЗСКАЯ ГРЕНАДЕРСКАЯ ДИВИЗІЯ. Дивиз. Врачъ, Д-ръ М., СС. Мих. Вас. *Скоровъ*. Старш. Врачи Гренадерск. полковъ: 13-го Л.-Эриванск. ЕГО ВЕЛИЧЕСТВА, Д-ръ М., НС. Авксент. Фод. *Гаврилко 1-й*; КСв-ки: 14-го Грузинск., Карлъ Иос. Гиацинт. *Доманскій*; 15-го Тифлисск., Григ. Степ. *Кузнецовъ*; 16-го Мингрельск., Д-ръ М., НС. Вас. Фод. *Гаврилко 2-й*.

19-я Пѣхотная Дивизія. Дивиз. Врачъ, Д-ръ М., СС. Мих. Вас. *Кедровъ*. Старш. Врачи Пѣх. полковъ: КСв-ки: 73-го Крымск., Д-ръ Мед. *Кулешовъ*; 74-го Ставропольск., Алкс. Никл. *Бьлопольскій*; 75-го Севастопольск., Алдръ Конст. *Тавоніусъ*; 76-го Кубанск., Георг. Петр. *Григорьевъ*.

20-я Пѣхотная Дивизія. Дивиз. Врачъ, СС. Ив. Трофм. *Терпуговъ*. Старш. Врачи Пѣх. полковъ: КСв-ки: 77-го Тенгинск., Ив. Фод. Иос. *Черскій*; 78-го Навагинск., Ант. Ив. *Дроздовскій*; 79-го Куринск., Феликсъ Никл. *Лусконосъ-Жванскій*; 80-го Кабардинск., Отгонъ Клеофасъ Сем. *Рексцъ*.

21-я Пѣхотная Дивизія. Дивиз. Врачъ, СС. Элигій Рох. *Кушелевскій*. Старш. Врачи Пѣх. полковъ: КСв-ки: 81-го Апшеронск., Фод. Андр. *Кочановскій*; 82-го Дагестанск., Ив. Сем. *Горбачевскій*; 83-го Самурск., Вас. Куз. *Цымбаловъ*; 84-го Ширванск., Кандидъ Иос. Ив. *Біейко*.

38-я Пѣхотная Дивизія. Дивиз. Врачъ, СС. Матв. Дм. *Алякритскій*. Старш. Врачи Пѣх. полковъ: КСв-ки: 149-го Черноморск., Фридр. Тимф. *Высоцкій*; 150-го Таманск., Никл. Ив. *Орловскій*; 151-го Пятигорск., Адлф. Никл. *Топчевскій*; 152-го Владикавказск., Болесл. Венедикт. *Юрецкій*;

39-я Пѣхотная Дивизія. Дивиз. Врачъ, Д-ръ М., СС. Алдръ Ант. *Марциновскій*. Старш. Врачи Пѣх. полковъ: НС-ки: 153-го Бакинск., Алкс. Никл. *Крестниковъ*; 154-го Дербентск., Петръ Петр. *Менкини*; 155-го Кубинск., Адамъ Лукьян. *Вержейскій*; 156-го Елисаветпольск., Д-ръ М., КСв. Фортун. Леонт. *Ивашкевичъ*.

ВОЕННЫЕ ГОСПИТАЛИ И ПОЛУГОСПИТАЛИ: Кубанской области: Усть-Лабинскій. Главн. Врачъ, СС. Алдръ Степ. *Киркевичъ*. Управл. аптекою, НС. Як. Ил. *Бьлоусовъ*. Новороссійскій полугоспиталь. Главн. Врачъ, КСв. Алдръ Алдр. *Тихомировъ*. Управл. аптекою, НС. Петръ Зах.

Назаровъ. Войсковые госпитали: Екатеринодарск.: Главн. Врачъ, Д-ръ М., КСв. Вильгел. Карл. *Вейрихъ*. Старш. Ордин-ры: КСв-ки: Ив. Лук. *Полонский*, Петръ Корнл. *Карницкій*. Управл. аптекою, Провизоръ *Шиллингъ*. Псекупск.: Главн. Врачъ, Д-ръ М., СС. Ант. Гаврил. *Клюковский*. Старш. Ордин., КСв. Петръ Ив. *Рождественскій*. Управл. аптекою, ТтС. Алдръ Ив. *Ливень*.

Терской области: Военные госпитали: Ставропольск.: Главн. Врачъ, Д-ръ М., ДСС. Никл. Игн. *Скоковский*. Консулт., Д-ръ М., СС. Ив. Ив. *Фридбергъ*. Старш. Ордин-ры: КСв-ки: Алкс. Ив. *Приселковъ*, Степ. Филиціан. *Сивчикій*, Конст. Игн. *Шистовскій*. Управл. аптекою, КСв. Алдръ Ив. *Клосъ*. Владикавказск.: Главн. Врачъ, Д-ръ М., СС. Казмр. Станисл. *Козловскій*. Консулт., Д-ръ М., СС. Игн. Ив. *Юревичъ*. Старш. Ордин-ры: КСв-ки: Граціанъ Георг. *Ситовичъ*, Армл. Освальдъ Август. *Кохъ*; КА. Ив. Алдр. *Торсуевъ*. Управл. аптекою, КСв. Викент. Валент. *Кочаровскій*. Грозненск.: Главн. Врачъ, Д-ръ М., СС. Рудлф. Ив. *Неисбергъ*. Консулт., СС. Вас. Ив. *Демиденко*. Старш. Ордин-ры: КСв-ки: Ив. Оед. *Федоровъ*, Карлъ Бронисл. Ант. *Богдановичъ*, Алдръ Мих. *Муравьевъ*. Управл. аптекою, СС. Карлъ Карл. *Михельсонъ*. Пятигорск.: Главн. Врачъ, СС. Генр. Генр. *Гартвичъ*. Старш. Ордин., Д-ръ М., КСв. Оед. Як. *Богдановъ*. Управл. аптекою, СС. Робертъ Оед. *Бонгъ*. Георгіевск.: Главн. Врачъ, СС. Мечисл. Адам. *Рымашевскій*. Старш. Ордин., КСв. Куз. Куз. *Голмицнскій*. Управл. аптекою, КСв. Конст. Лавр. *Якубельскій*. Хасавъ-Юртовск.: Главн. Врачъ, Д-ръ М., СС. Петръ Алкс. *Корниевскій*. Старш. Ордин. КСв. Ферд. Ив. *Люданъ*. Управл. аптекою, Провиз. Георг. Фридр. Ант. *Шнейдеръ*.

Дагестанской области: Петровскій: Главн. Врачъ (*вак.*). Консулт. СС. Андр. Георг. *Богаевскій*. Старш. Ордин-ры: КСв-ки: Петръ Мих. *Рожимскій*, Алкс. Никл. *Булатовъ*, Людв. Адам. *Яковскій*. Управл. аптекою, КСв. Петръ Петр. *Шванъ*. Темиръ-Ханъ-Шуриносій: Главн. Врачъ, Д-ръ М., СС. Людв. Флоріан. *Адамовичъ*. Старш. Ордин., КСв. Францъ Осип. *Карповичъ*. Управл. аптекою, КА. Никл. Солом. *Юзбашевъ*. Дербентскій: Главн. Врачъ, Д-ръ М., СС. Алдръ Филп. *Добровъ*. Управл. аптекою, КСв. Андр. Ив. *Цеберъ*.

Закавказскаго края: Тифлисскій: Главн. Врачъ, ДСС. Евгр. Ив. *Красногладовъ*. Консулт., Д-ръ М., СС. Конст. Каэтан. *Грабовскій*. Старш. Ордин-ры: КСв-ки: Д-ръ М. Як. Ив. *Малининъ*, Дм. Лук. *Тягинскій*, Іоаннъ Вапт. Ив. *Гейдеманъ*. Управл. аптекою, Магистръ Фарм., НС. Францъ Карл. *Эренъ*. Кутаисск.: Главн. Врачъ, Д-ръ М., СС. Ив. Аван. *Кукуджановъ*. Консулт., Д-ръ М., НС. Мих. Оед. *Келдышъ*. Старш. Ордин-ры: КСв-ки: Никл. Ив. *Григорьевъ*, Ишпол. Фом. *Юхновичъ*, Фердин. Франц. *Ранхнеръ*. Управл. аптекою, Магистръ Фарм., КСв. Алдръ Пл. *Дрыгинъ*. Ахалцихск.: Главн. Врачъ, СС. Владм. Оед. *Троицкій*. Старш. Ордин., КСв. Конст. Фабіан. *Родзевичъ*. Управл. аптекою, Провиз. Альбертъ Вас. *Ринке*. Гагринск.: Главн. Врачъ, Д-ръ М., СС. Альбертъ Оед. *Шислеръ*. Старш. Ордин., КСв. Вас. Степ. *Остроумовъ*. Управл. аптекою, КСв. Карлъ Ег. *Германъ*. Цареко-Колодск.: Главн. Врачъ, Д-ръ М., КСв. Алдръ Адлф. *Рокъ*. Управл. аптекою, КА. Петръ Ив. *Амираговъ*. Александропольск.: Главн. Врачъ, Д-ръ М., СС. Левъ Иляр. *Маницевичъ*. Управл. аптекою,

Провиз. Эрнстъ Карл. *Рейтольдъ*. Горійск.: Главн. Врачъ, СС. Адамъ *Өед. Коршъ*. Управл. аптекою, Провиз. Христин. Ив. *Шенфъ*.

ВОЕННЫЕ ПОЛУГОСПИТАЛИ. Душетскій: Главн. Врачъ, КСв. Дм. Алдр. *Виноградовъ*. Гудомакарск.: Главн. Врачъ, КСв. Мих. Викент. *Купрашевичъ*. Зурнабатск.: Главн. Врачъ, КСв. Андрианъ Герас. *Парфененко*. Нахичеванск.: Главн. Врачъ, КСв. Сем. Зах. *Чекинъ*. Ванск.: Главн. Врачъ, КСв. Ант. Вас. *Георгиевскій*.

АПТЕЧНЫЕ МАГАЗИНЫ. Тифлисск.: Управл. магаз., Провиз., СС. Ег. Карл. *Кизеръ*. Старш. Фармац., КСв. Януар. Адам. *Порадня*. Лаборантъ, Провиз. Карлъ Карл. *Векманъ*. Бухг. и Письмов., ТтС. Парфен. Дороф. *Гриценко*. Ставропольскій: И. д. Управл. магаз., Провиз., СС. Никл. Карл. *Фольбаумъ*. Старш. Фармац., КСв. Владм. Вас. *Беркъ*. Лаборантъ, Провиз. ТтС. Серг. Лазар. *Еремьевъ*. Бухг. и Письмов., ТтС. Мих. Никл. *Николаевъ*.

Фельдшерская Школа при Тифлисскомъ госпиталь, Инсп. Школы (онъ-же Преподав. медиц. наукъ), КСв. Дм. Лук. *Тягинскій*. Уч., КСв. Людв. Адам. *Янковскій*. Законоуч., госпитальн. Свящ. Прокль *Иосселиани*.

Управленіе Окружнаго Инспектора Госпиталей.

Инспект. Госп. Кавказск. Воен. Окр., Г.-Л. Никл. Ив. *Морениъ*. Помощн. его, Г.-М. Мих. Григ. *Джемарджидзевъ*. Чинов. особ. поруч. (вах.). Прав. Канц., КСв. Ив. Ег. *Амираговъ*. Помощн. его, КА. Карлъ Игн. *Стаховскій*.

Военные Госпитали.

Тифлисскій. Нач. Госп., Помощн. Окружн. Инсп. Госп., Г.-М. Мих. Григ. *Джемарджидзевъ*. Смотр., Пик. Конст. Людв. *Шшико*. Помощн. его, КА. кн. Вахт. Мих. *Мачабеловъ*. Коммис., ТтС. Ив. Игн. *Пишковъ*. Бухг., КСк. Пав. Ив. *Быловъ*. Письмов., КСк. Анис. Сафр. *Иосселиани*. Ставропольскій. Нач. Госп., Губ. Воинск. Нач., Г.-М. *Өед. Ив. Гонпе*. Смотр., Маі. Петръ Андр. *Шмидтъ*. Помощн. его, Шт.-Кп. Зааль Бор. *Бучкиевъ*. Коммис., КА. Григ. Демент. *Малецкій*. Бухг., КСк. Петръ Тимф. *Лосевъ*. Письмов., КР. Сем. Ефим. *Загрузинъ*. Владикавказскій. Нач. Госп., Коменд. Алдръ Онуфр. *Сильвестровичъ*. Смотр., Маі. *Өома Григ. Джемарджидзевъ*. Помощн. его, ТтС. Владм. Ив. *Ивановъ*. Коммис., ТтС. Андр. Анис. *Васейко*. Бухг., КСк. Тих. Поляк. *Поликарповъ*. Письмов., КР. Алдръ *Өеде. Цурканъ*. Грозненскій. Нач. Госп., Нач. Чеченск. Окр., Гв. Пк. Алдръ Петр. *Гросманъ*. Смотр., Маі. Владм. Осип. *Корыбутъ-Дашкевичъ*. Помощн. его, НС. Фридр. Осип. *Сусскій*. Коммис., ТтС. Конст. Тимф. *Лосевъ*. Бухг., КСк. Андр. Степ. *Кирьевъ*. Письмов., КСк. Вас. Мих. *Зайцевъ*. Петровскій. Нач. Госп., Воин. Нач., Пк. Алдръ Никл. *Чоголковъ*. Смотр., Маі. Никл. Вас. *Масляниковъ*. Помощн. его, Маі. Владм. Троф. *Фастовцевъ*. Коммис., КА. Алдръ Вас. *Богородицкій*. Бухг., КСв. Дм. Тимф. *Чудиновъ*. Письмов., ГС. Эдуар. Никл. *Скоковскій*. Кутаисскій. Нач. Госп., Коман. 68 Кутаисск. губерн. батал., Пк. Ив. Ромн. *Тимченко-Рубанъ*. Смотр., Пк. Эвар. Викент. *Ржецкій*. Помощн. его, ТтС. Ив. Адам. *Стоцкій*. Коммис., ТтС. Лука Никл. *Долгополовъ*. Бухг., КСк. Мил. Павл. *Павловъ*.

Письмов., КР., Петръ Фирс. *Корсиковъ*, Пятигорскій. Нач. Госп., Коман. 17 Драг. Сѣверск. Его Величества Короля Датск. пол., Пк. Як. Як. *Батіевскій*. Смотр., Пнк. кн. Кайх. Кайх. *Херхеулдзе*. Коммис., Шт.-Кп. Пав. Петр. *Ясинскій*. Бухг., ГС. Мих. Мих. *Мядяковъ*. Георгіевскій. Нач. Госп., Коман. Георгіевск. Артил. Арсен., Пк. Мих. Дороф. *Сенаторскій*. Смотр., Маі. Никл. Петр. *Рышетовъ*. Коммис., ГС. Гавр. Зах. *Федоренко*. Бухг., КА. Мих. Сем. *Косенко*. Хасавъ-Юртовскій. Нач. Госп., Коман. 80 Пѣхот. Кабардинск. Г.-Фельдм. кн. Бяратинскаго п., Флиг.-Адъют. Пк. Мих. Ив. *Батьяновъ*. Смотр., Кп. Никл. Филп. *Чикваидзе*. Коммис., КСк. Алдръ Григ. *Григорьевъ*. И. д. Бухг., Конст. Алкс. *Корніевскій* (вeim. чина). Ахалцихскій. Нач. Госп., Ахалцихск. Комен., Пк. кн. Зур. Дм. *Аваловъ*. Смотр., Кп. Алдръ Алдр. *Сакенъ*. Коммис., Пор. Оед. Ив. *Полежаевъ*. Бухг., ГС. Владм. Никл. *Геевскій*. Гагринскій. Нач. Госп., Коман. 18 Кавказск. Линейн. бат., Пк. Алдръ Алдр. *Бертве-де-Лагардъ*. Смотр., Кп. Алдръ Монс. *Аствацатуровъ*. Коммис. (вак.). Бухг., ГС. Петръ Ив. *Ивановъ*. Т.-Х.-Шуриискій. Нач. Госп., Т.-Х.-Шуриин. Воин. Нач., Пк. Петръ Оед. *Ковнацкій*. Смотр., Маі. Петръ Оед. *Фонъ-Рубенау*. Коммис., КСк. Пантел. Осип. *Хлюстовъ*. Бухг., КСк. Юс. Спирд. *Стуридоновъ*. Дербентскій. Нач. Госп., Коман. 13 Кавказск. Линейн. бат., Пк. Алдръ Як. *Васильевъ*. Смотр., Кп. Евгр. Ив. *Петровъ*. Коммис., НС. Филп. Тимф. *Полубинскій*. Бухг., КСк. Филип. Ив. *Домбровскій*. Усть-Лавинскій. Нач. Госп., Коман. Кубанск. Крѣп. Артил., Пнк. Мих. Алкс. *Нечаевъ*. Смотр., Никл. Алдр. *Михельсонъ*. Коммис., НС. Дм. Никл. *Долматовъ*. Бухг., КСк. Алдръ Ив. *Ивановъ*. Царско-Колодскій. Нач. Госп., Коман. 3-й батар. Кавказск. Грен. Артил. бриг., Пнк. Алдръ Веніам. *Калауцкій*. Смотр. (вак.). Коммис., КА. Алдръ Алкс. *Жировъ*. Бухг., НС. Ив. Григ. *Передурій*. Александропольскій. Нач. Госп., Александр. Комен., Г.-М. Никл. Григ. *Кобіевъ*. Смотр., Кп. Вас. Вас. *Костылевъ*. Коммис., ТтС. Юс. Игн. *Садлуцкій*. Бухг., ГС. Петръ Елис. *Любанскій*. Горійскій. Нач. Госп., Коман. 39 Артил. бриг., Пк. Оед. Дм. *Проскураковъ*. Смотр., Маі. Мих. Мих. *Фогель*. Коммис., Пор. кн. Геор. Дм. *Шаликовъ*. Бухг., КСк. Филп. Тимф. *Тимофьевъ*. Полугоспитаи: Душетскій. Нач. Полугосп., Коман. Кавказск. Конно-Артил. парка, Пнк. Петръ Викент. *Коризно*. Смотр., Кп. Оед. Никит. *Вялковъ*. Письмов., КР. Оед. Ив. *Казимирскій*. Журнаватскій. Нач. Полугосп., Нач. Елисаветпольск. уездн. коман., Маі. Алдръ Назар. *Гонзалъ*. Смотр., Шт.-Кп. Ив. Сем. *Горбаконъ*. Письмов., КСк. Мих. Наум. *Григорьевъ*. Нахичеванскій. Нач. Полугосп., Нач. Нахичеванск. уездн. коман., Маі. Сем. Савел. *Тетеринъ*. Смотр., Маі. Матв. Григ. *Ремизовъ*. Письмов., КР. Конст. Петр. *Ломазовъ*. Ванкскій. Нач. Полугосп., Коман. Хоперск. Казач. полка, Пк. Проф. Ил. *Крюковъ*. Смотр., Пор. Вадимъ Никл. *Тюменеъ*. Письмов., КР. Филп. Архип. *Антоновскій*. Гудомакарскій. Нач. Полугосп., Коман. Кавказск. Конно-Артил. пар., Пнк. Петръ Викент. *Коризно*. Смотр., Маі. Конст. Павл. *Колещиченковъ*. Письмов., КР. Аркад. Алдр. *Ламаповъ*. Новороссійскій. Нач. Полугосп. (вак.). Смотр., Маі. Степ. Алкс. *Соколовскій*. Письмов., КР. Мих. Вас. *Доброправовъ*.

Кавказская Кавалерійская Дивизія.

Нач. Дивизіи, Г.-Л. гр. Валр. Алдр. *Де-Тулъ-Лотрекъ* (въ г. Ставрополь). Помощн. его, Г.-М. Альбертъ Артур. *Тедлинскій* (въ г. Тифлисъ). Нач. Дивиз. Штаба, Ген. Шт. Пк. Петръ Тимоф. *Перликъ* (въ г. Ставрополь). Дивиз. Врачъ, Докт. Мед., СС. Генр. Ферд. *Шнейдеръ* (въ г. Ставрополь). Ком-ръ 15-го Драгунск. Тверск. Е. И. В. Великаго Князя НИКОЛАЯ НИКОЛАЕВИЧА Старшаго п., Пк. бар. Богд. Ег. *Мейендорфъ* (въ уроч. Царскіе Колодцы). Ком-ръ 16-го Драгунск. Нижегородск. Е. В. Короля Виртембергскаго п., Пк. Принцъ *Альбертъ* Саксенъ-Альтенбургскій, Герцогъ Саксонскій (въ г. Пятигорскъ). Ком-ръ 17-го Драгунск. Съверск. Е. В. Короля Датскаго п., Пк. Як. Як. *Батіевскій* (въ г. Пятигорскъ). Ком-ръ 18-го Драгунск. Переяславск. Е. И. В. Наслѣдника Цесаревича п., Пк. Степ. Степ. *Леоновъ 2-й* (въ г. Моздокъ). Ком-ръ Резервн. Эскадрона 15-го Драгунск. Тверск. Е. И. В. Великаго Князя НИКОЛАЯ НИКОЛАЕВИЧА Старшаго п., Пк. Никл. Вас. *Фонъ-Манштейнъ* (въ сел. Бѣлоглинск. Ставроп. губерніи). Ком-ръ Резервн. Эскадрона 16-го Драгунск. Нижегородск. Е. В. Короля Виртембергск. п., Пк. Мих. Павл. *Суриновъ* (въ ст. Ново-Покровской Екатеринодарск. отдѣла, Ейскаго округа). Ком-ръ Резервн. Эскадрона 17-го Драгунск. Съверск. Е. В. Короля Датскаго п., Пк. Мирза-Гаджи-Бекъ *Наврұзовъ* (въ ст. Успенской Кубанск. области, Баталпашинск. округа). Ком-ръ Резервн. Эскадрона 18-го Драгунск. Переяславск. Е. И. В. Наслѣдника Цесаревича п., Пк. Фед. Ив. *Энгель* (въ сел. Ладовской—Балкъ Ставроп. губерніи).

Кавказская Гренадерская Дивизія.

Нач. Дивизіи, Ген.-Адъют. Г.-Л. кн. Юс. Дав. *Тарханъ-Моуравовъ*. Нач. Штаба, Пк. Ген. Шт. Вас. Фед. *Лебединскій*. Старш. Адъют.-ты: по строевой части (*вак.*); по хозяйств. части, Кп. Ив. Сем. *Васильевъ*. Об.-Аудит., СС. Фед. Ефим. *Зиновьевъ*. Дивиз. Врачъ, СС. Мих. Вас. *Скоровъ*.

Управление 1-й бригады: Команд. бриг., Г.-М. кн. Юс. Конст. *Орбелиани*. Бриг. Адъют., Пор. 14-го Гренадерск. Грузинск. Е. И. В. Великаго Князя КОНСТАНТИНА НИКОЛАЕВИЧА п. Конст. Григ. *Амбардановъ*. Командиры полковъ: 13-го Лейбъ-Гренадерск. ЕГО ВЕЛИЧЕСТВА, Флиг.-Адъют. Пк. Алдръ Викент. *Гурчинъ* (въ уроч. Манглисъ Тифлиск. губ. и уѣзда); 14-го Гренадерск. Грузинск. Е. И. В. Великаго Князя КОНСТАНТИНА НИКОЛАЕВИЧА, Пк. Георг. Никл. *Рыдзевскій* (въ уроч. Бѣлый-Ключъ Тифлиск. губ. и уѣзда). Управление 2-й бригады: Команд. бриг., Г.-М. Альбр. Карл. *Зедергольмъ*. Бриг. Адъют., Шт.-Кп. 15-го Гренад. Тифл. Е. И. В. Великаго Князя КОНСТАНТИНА КОНСТАНТИНОВИЧА п. Тимоф. Мих. *Дагаевъ*. Командиры полковъ: 15-го Гренадерск. Тифлиск. Е. И. В. Великаго Князя КОНСТАНТИНА КОНСТАНТИНОВИЧА, Пк. Владм. Алдр. *Фонъ-Денъ* (въ уроч. Лагодехи, Тифлиск. губ. Сигнахск. уѣзда); 16-го Гренадерск. Мингрел. Е. И. В. Великаго Князя ДИМИТРІЯ КОНСТАНТИНОВИЧА, Пк. Алдръ Ив. *Петровскій* (въ уроч. Ханъ-Кенды Елисаветпольск. губ. Шушинск. уѣзда).

Кавказская Саперная Бригада.

Нач. Бриг., Г.-М. Петръ Никт. *Соловьевъ*. Старш. Адъют., Кп. Мих. Ромн. *Долусановъ*. Помощн. Старш. Адъют., Пор. Пав. Павл. *Деметьевъ*. Ком-ры: Кавказск. Саперн. бриг. школы, Пор. Ант. Емел. *Никитинъ*. 1-го Кавк. кал. Отд. Ш.

Кавказск. Саперн. Е. И. В. Великаго Князя НИКОЛАЯ НИКОЛАЕВИЧА Старшаго батал., Пк. Эдуардъ Эдуард. *Зеземанъ*; Завѣдщ. хозяйст. въ батал., Пнк. Ив. Вас. *Карминъ*. 2-го Кавказск. Саперн. батал., Пк. Никл. Ег. *Воротынцевъ*; Завѣдщ. хозяйст. въ батал., Кп. Алдръ Льв. *Бирюковъ*. Сапери. Резервн. батал., Пк. Конст. Вас. *Баумъ*; Завѣдщ. хозяйст. въ батал., Кп. Дм. Вас. *Тугариновъ*.

Кавказская Стрѣлковая Бригада.

Нач. Бриг., Г.-Л. вн. Алкс. Ив. *Шаховской*. Старш. Адъют. 1-го Кавказск. Стрѣлк. Е. И. В. Великаго Князя МИХАИЛА НИКОЛАЕВИЧА батал., Шт.-Кп. Мих. Евген. *Васильевъ*. Ком-ры Стрѣлковыхъ баталіоновъ: 1-го Кавказск. Е. И. В. Великаго Князя МИХАИЛА НИКОЛАЕВИЧА, Пк. Алдръ Никл. *Толстой*; 2-го Кавказск., Пк. Никл. Петр. *Кабенинъ*; 3-го Кавказскаго, Пнк. Евген. Вас. *Бордель-фонъ-Борделіусъ*; 4-го Кавказскаго, Пк. Андр. Ив. *Шиманскій*.

2-я Рабочая Бригада.

Команд. Бриг., Пк. Адлф. Феликс. *Арцишевскій*. Помощн. его, Маі. Пав. Алдр. *Балышевъ*. Бриг. Адъют., Шт.-Кп. Владисл. Ян. *Скнейдеръ*. Ком-ры ротъ: 1-й, Шт.-Кп. Алкс. Ег. *Черновъ*; 2-й, Шт.-Кп. Сардіонъ Георг. *Церетели*; 3-й, Пор. Оед. Ив. *Пузырниковъ*; 4-й, Кп. Евпат. Степ. *Скосяревскій*.

Казачьи войска въ Закавказскомъ краѣ.

Походный Атаманъ, Г.-Л. Алдръ Павл. *Хрещатицкій*.

У П Р А В Л Е Н І Е П О Х О Д Н О Г О А Т А М А Н А. Прав. дѣль, Пнк. Ив. Григ. *Щербина*. Старш. Адъют.-ты: Ес. Мир. Оед. *Фирсовъ* и Сотн. Григ. Лук. *Кривошея* (и д.). Прикомандир. къ Управл. отъ Волгск. полка, Войск. Старш. Вас. Еврем. *Өомигъ*.

Ком-ры сборныхъ полковъ: Хоперскаго, Пк. Прокоф. Ил. *Крюковъ*; Горско-Моздокскаго, Пк. Пав. Никл. *Кулаковъ*; Волгскаго, Пк. Никл. Карл. *фонъ-Крузенштернъ*; Кубанскаго, Пк. Алдръ Дм. *Есаковъ*; Полтавскаго, Пк. Пав. Ив. *Голубъ*; Лабинскаго, Пк. Ив. Павл. *Фисенковъ*; Младш. Шт.-Офиц. Волгск. п., Пк. Мих. Іос. *Фіерковский*; Уманскаго, Пк. Темирханъ Ант. *Шитшевъ*; Кавказскаго, Пк. Викт. Петр. *Мищенко*; Кизляр-Гребенскаго, Пнк. вн. Дм. Сулхан. *Чавчавадзе*. Войсков. Старшины: Ком-ръ 6-й сотни Кавказск. п., Георг. Оед. *Коржевскій*; Ком-ръ 6-й сотни Лабинск. п., Григ. Ил. *Скоровъ*; Ком-ръ 5-й сотни Хоперск. п., Степ. Алдр. *Логиновъ*; Ком-ръ 5-й сотни Полтавск. п., Вас. Іос. *Шкурапацкій*; Ком-ръ 2-й сотни Уманск. п., Никл. Никл. *Хогондуковъ*; Преде. Суда Полтавск. п., Матв. Алдр. *Казмировъ*; Ком-ръ 2-й сотни Кавказск. п., Конст. Ромн. *фонъ-Фрей*; Полтавск. п., Вас. Оед. *Полажченко*; Ком-ръ 4-й сотни Кубанск. п., Кир. Ив. *Маглиновскій*; Ком-ръ 3-й сотни Горско-Моздокск. п., Конст. Никл. *Кулаковъ*; Ком-ръ 4-й сотни Полтавск. п., Никл. Август. *Доіе*; Ком-ръ сборной сотни Кубанск. п., Ив. Радіон. *Табанцевъ*; Ком-ръ 4-й сотни Лабинск. п., Дм. Викт. *Красковский*; Ком-ръ 2-й сотни Хоперск. п., Владм. Мих. *Рутецкій*; Ком-ръ 3-й сотни Кавказск. п., Іовъ Никф. *Ерингъ*; Ком-ръ 6-й сотни Кубанск. п., Ив. Ив. *Косякинъ*; Ком-ръ 3-й сотни Уманск. п., Тимоф. Ил. *Мальчевскій*; Ком-ръ 3-й

сотни Волгск. п., Тимоф. Дм. *Дьяченко*; Ком-ръ 6-й сотни Хоперск. п., Алексѣй Никит. *Кванинъ*; Завѣд. учебною командою Уманск. п., Петръ Радон. *Евлевскій*; Ком-ръ 2-й сотни Лабинск. п., Серг. Никит. *Персисовъ*.

Губернскія Жандармскія Управленія.

Тифлисское. Нач., Г.-М. Спирд. Ос. *Эсадзе*. Помощи. его, Пнк. Пауль Самуил. *Талыренъ* (въ Ахалцихскомъ уѣздѣ). Адъют. Управл. и завѣд. Тифлисск. Конною Жандар. командой, Шт.-Кп. Леонидъ Аркад. *Озерецковскій*. Перев. Управл., ТтС. Багдас. Беж. *Пиравовъ*. **Кутанское:** Нач., Пк. Плат. Никл. *Тичъ*. Помощи. его, Кп. Пав. Ив. *Петерсенъ*. Адъют. Управл., Шт.-Кп. Петръ Зураб. *Коркашвили*. Перев., ТтС. Конст. Гавр. *Кавтарадзе*. **Бакинское:** Нач., Пнк. Валент. Игн. *Орловскій*. Адъют. Управл., Пор. Эдуардъ Густав. *Фонтъ-Левицъ*. Перев., ГС. Сафаръ-Алиевъ *Дадашъ-бекъ*. **Эриванское:** Нач., Маі. Алдръ Лук. *Золотовскій*. Адъют. Управл., Шт.-Кп. Дм. Алкс. *Евдокимовъ*. Перев., КСк. Микирт. Теръ-Аравалянъ *Теръ-Саркислянцъ*. **Ставропольское:** Нач., Пк. Степ. Степ. *Лабенскій*. Помощи. его, Маі. Никл. Ив. *Афанасьевъ* (въ Пятигорскомъ уѣздѣ). Адъют. Управл., Кп. Григ. Вас. *Киселевъ*. Перев., ТтС. Март. Ив. *Мартиновъ*.

Жандармское Полицейское Управленіе Поти-Тифлисской желѣзной дороги: Нач., Пк. кн. Мих. Мих. *Голицынъ*. Нач. Сурамско-Потійск. Отд. этого Управл., Шт.-Кп. Алдръ Степ. *Ивановъ*.

Управленіе мѣстныхъ войскъ Закавказскаго края.

Нач. мѣстн. войскъ, Г.-Л. Ив. Дм. *Оклобжидо*.

Штабъ: Нач. Штаба, Ген. Шт. Пк. Петръ Ив. *Томичъ*. Старш. Адъют.-ты: Кп.-ны: Алдръ Назар. *Кадировъ* и Григ. Петр. *Сипягинъ*.

Помощ.-ки Начальника мѣстныхъ войскъ Закавказскаго края:

а) По войскамъ губерній: Тифлисской, Елисаветпольской, Бакинской и Эриванской, Г.-М. Алдръ Дм. *Сагиновъ*. Управленіе его: Прав. Канц., Маі. Сем. Никл. *Марышевъ*. Дѣлопр.-ли: Пор. Никл. Никт. *Третьяковъ* и ГС. Ив. Андр. *Казановскій*.

Войска: Ком-ры баталіоновъ: Кавказск. Линейныхъ: 23-го, Пк. Конст. Ив. *Зеферотуло*; 24-го, Пк. Петръ Борис. *Иваничскій*; Александропольск. крѣпостнаго, Пк. кн. Дм. Ег. *Тумановъ*; Губернскихъ: 65-го Тифлисск., Пк. Ив. Матв. *Щелкачевъ*; 66-го Бакинск., Пк. Сем. Алдр. *Четвериковъ*; 67-го Эриванск., Пк. Морицъ Фридрих. *Меллартъ*.

Нач.-ки уездныхъ командъ: Шемахинск., Кп. Алкс. Дм. *Дмитріевъ*; Кубинск., Шт.-Кп. Ѳед. Мих. *Ананіо*; Левкоранск., Кп. Алкс. Ѳед. *Федоровъ*; Нахичеванск., Маі. Сем. Савел. *Тетеринъ*; Нухинск., Кп. Ив. Іероним. *Алексѣевъ-Месхивъ*; Сигнахск., Шт.-Кп. кн. Дав. Ив. *Бектабековъ*; Телавск., Шт.-Кп. Койхосро Дав. *Маджаваріани*; Горійск., Маі. Сем. Дм. *Медведевъ*; Елисаветпольск., Маі. Алдръ Ив. *Гонзаль*; Душетск., Маі. Ѳома Ив. *Тамасевъ*; Квишкетск. этанпой, Кп. Конст. Борис. *Борисовъ*.

б) По войскамъ Кутанской губ. и Сухумскаго Отдѣла, Пк. Владим. Павл. *Черепановъ*. Управленіе его: Прав. Канц., Маі. Никл. Вас. *Шаверовъ*. Дѣлопр.-ли: ТтС. Тарасъ Сидор. *Варфоломьевъ* и Пор. Алдръ Дав. *Антоновъ*.

Войска: Ком-ры баталіоновъ: Кавказск. Линейныхъ: 17-го, Пк. Францъ Ант. *Завадскій*; 18-го, Пк. Алдръ Алдр. *Бертъе-де-Лагардъ*; 19-го, Пк. Алдръ Карл. *Фонъ-Критъ* (Кмидц.); 20-го, Пк. Ѳед. Агаѳоник. *Преображенскій*; 21-го, Пк. Ксеноф. Георг. *Гамалея*; Ахалцихск. крѣпостнаго, Пк. Ростисл. Вас. *Шидловскій*; 68-го Кутаиск. губернерск., Пк. Ив. Роман. *Тимченко-Рубанъ*.

Начальники командъ: Уѣздн. Зугдидск., Пнк. Григ. Павл. *Быковъ*; Мѣстныхъ: Орширск., Шт.-Кп. вв. Дм. Теймураз. *Микеладзе*; Боржомск., Шт.-Кп. Филаретъ Вас. *Леусъ* (и д.).

Подвѣдомственное Начальнику мѣстныхъ войскъ Закавказскаго края Ахалцихское Комендантское Управленіе: Коменд., Пк. кн. Зурабъ Дм. *Аваловъ*. Плацъ-Адъют., Пор. Ахалцихск. крѣпостн. бат. Микирт. Аветик. *Вартапетовъ*. Перев., Шт.-Кп. Милиц. Григ. Степ. *Мамиконовъ*.

Кубанское войско.

Наказный Атаманъ, Г.-Л. Никл. Никл. *Кармалинъ*.

Войсковой Штавъ: Нач., Г.-М. Эрастъ Степ. *Цытовичъ*. Помощн. его, Пнк. Мих. Петр. *Макъевъ*. Старш. Адъют.-ты: Войск. Старшины: Сид. Ив. *Бережний* и Григ. Ѳед. *Сотниковъ*. Помощн.-ки ихъ: Есаулы: Гавр. Ѳед. *Судаково* и Вас. Конст. *Лысенко*; Сотн. Вас. Алдр. *Поповъ* и КР. Алкс. Самойл. *Иванько* (и д.). Журн., КР. Пантел. Сем. *Захарыинъ*. Нач. Времен. Исполн. Отд. при Войск. Штабѣ, Пнк. Лазарь Ѳед. *Черный*. Помощн. его, Ес. Евменій Клим. *Цвиренько*. Аудит., КСк. Алкс. Петр. *Гетмановъ*.

Управленіе Военныхъ Отдѣловъ: Темрюкск.: Атаманъ, Пк. Степ. Алдр. *Венеровскій*. Помощн. его, Пк. Алдръ Ив. *Мировъ*. Старш. Адъют., Сотн. Ив. Кузьм. *Сприковъ*. Офиц. по оружейн. части, Ес. Мих. Вас. *Фоменко*. Майкопск.: Атаманъ, Г.-М. Евплъ Филп. *Семенкинъ*. Помощн. его, Пнк. Вильг. Ос. *Опацкій*. И. д. Старш. Адъют., Хорунж. Петръ Милент. *Красовскій*. Офиц. по оружейн. части, Ес. Никл. Ив. *Четвериковъ*. Екатеринодарск.: Атаманъ, Г.-М. Вас. Григ. *Перепеловскій*. Помощн. его, Пнк. Алкс. Петр. *Бьялковъ*. Старш. Адъют., Ес. Вас. Серг. *Задохлинъ*. Офиц. по оружейн. части, Ес. Як. Ил. *Защипинъ*. Баталпашинск.: Атаманъ, Пк. Ив. Матв. *Ходкевичъ*. Помощн. его, Пнк. Вас. Никл. *Дьяковъ*. Старш. Адъют., Сотн. Петръ Никл. *Братковъ*. Офиц. по оружейн. части, Ес. Георг. Филп. *Петинъ*. Ейск., Атаманъ, Пк. Ив. Авраам. *Корсунъ*. Помощн. его, Пнк. Степ. Як. *Кухаренко*. Старш. Адъют., Ес. Як. Филп. *Гупало*. Офиц. по оружейн. части, Ес. Степ. Андр. *Перекрестъ*.

Управленіе Конно-Артиллерійской бригады: Ком-ръ, Пк. Ив. Карп. *Назаровъ*. Казнач., Хорунж. Ив. Дм. *Протопоповъ*. И. д. Адъют., Ес. Ив. Родіон. *Еглевскій*.

Стрѣловыхъ частей войска Кубанскаго: Ком-ры: Л.-Г. Кавказск. Кубанск. Казач. Эскадрон. Собственнаго ЕГО ИМПЕРАТОРСКАГО ВЕЛИЧЕСТВА Конвоя: 1-го, Рм. Діомидъ Іос. *Шкуропатскій*; 2-го, Пк. Сем. Сид. *Жуковъ*. Ком-ры Конныхъ полковъ: Таманск., Пк. Андр. Андр. *Есауловъ*; Полтавск., Пк. Пав. Ив. *Голубъ*; Кубанск., Пк. Алдръ Дм. *Есаковъ*; Хоперск., Пк. Профк. Ил. *Крюковъ*; Уртиск., Пк. Ив. Ѳед. *Калиновичъ*; Лабинск., Пк. Ив. Павл. *Фи-*

сенковъ; Ейск., Пк. Алдръ Вас. *Сахно-Устимовичъ*; Уманскаго, Пк. Темирханъ-Актоловъ *Шипшевъ*; Екатеринодарск., Пк. Демьянъ Ив. *Косякинъ*; Кавказск., Пк. Викт. Петр. *Мищенко*. Ком-ры Дивизионовъ: Кубанск. (въ г. Варшавъ), Пк. Григ. Григ. *Рубашевскій*; Конно-учебнаго (въ г. Екатеринодаръ), Ппк. Мих. Ег. *Есауловъ*. Ком-ры Пластунск. пѣшихъ баталіоновъ: 1-го, Ппк. Петръ Андриан. *Козелковъ*; 2-го, Пк. Дезидоръ-Іак. Ив. *Медушевскій*. Ком-ры Конно-Артиллерійск. батарей: 1-й, Ппк. Степ. Андрон. *Шарапъ*; 2-й, Ппк. Конст. Алдр. *Резенкамфъ*; 3-й, Ппк. Конст. Никл. *Гунтисъ*; 4-й, Ппк. Владм. Авксент. *Яцкевичъ*; 5-й, Кп. Алкс. Полик. *Эльшевичъ*.

Войсковое Хозяйственное Правленіе. Предс., Наказ. Атаманъ. Старш. Членъ, Пк. Вас. Алдр. *Трембицкій*. Совѣт-ки: Войск. Старшины: Конст. Ив. *Аверинъ* и Алдръ Алдр. *Самойловъ*. Ассес., КА. Конст. Никл. *Черный*. Дѣлопр-ли: Старш.: Ппк. Андр. Филип. *Синькевичъ*; КА. Оед. Филип. *Сивцовъ*; Сотники: Ефимъ Савичъ *Котко* и Петръ Матв. *Евсиковъ*; КР. Ферд. *Гекъ*; Младш.: Сотн. Степ. Тихон. *Чернега*, ГС. Іовъ Аким. *Безпаловъ*, КР-ры; Никл. Ефим. *Корольковъ*, Герас. Ив. *Булаковъ*, Григ. Лаврент. *Бартоломьевъ* и Оед. Мих. *Дикій*. Экзекут., Сотн. Никт. Ив. *Вышневецкій*. Журн., онъ же Архив., Сотн. Никл. Алкс. *Гавриленко*. Войск. Казнач., Ппк. Кирилъ Степ. *Андрющенко*. Помощн. его, Ес. Григ. Гавр. *Немиря*. Бухг., ГС. Владисл. Устим. *Абрамовичъ*. Чинов-ки особ. поруч.: Старш., Ппк. Арх. Демьян. *Кіяико*; Младш., Войск. Старш. Левъ Фом. *Прага*. И. д. Лѣсн. Ревиз., ТтС. Владм. Алдр. *Лацариусъ*. Горн. Инж. (вак.). И. д. Войск. Архит., Военн. Инж. Кп. Никл. Вас. *Колькинъ*.

ПѢХОТНЫЯ ДИВИЗІИ.

19-я ПѢХОТНАЯ ДИВИЗІЯ. Нач., Г.-Л. Владм. Никт. *Своевъ*. Нач. Штаба, Ген. Шт. Пк. Матв. Мих. *Томиловъ*. Старш. Адъют-ты: по строевой части, Ген. Шт. Кп. Севаст. Матв. *Савченко*; по хозяйственной части, сост. по Арм. Пѣх., Кп. Алдръ Павл. *Агнивцевъ*. Дивиз. Врачъ, Д-ръ М., КСв. Мих. Вас. *Кедровъ*. Ком-ры бригадъ: 1-й, Г.-М. Ив. Дан. *Ковалевъ*; 2-й, Г.-М. Яв. Христоф. *Алхазовъ*. Бригады. Адъют-ты: 1-й бриг., 73-го Крымск. Е. И. В. Великаго Князя АЛЕКСАНДРА МИХАИЛОВИЧА п., Шт-Кп. Оед. Конст. *Евсневъ* и 2-й бриг., 76-го Кубанск. п. Ппор. Алдръ Оом. *Теймуразовъ*.

20-я ПѢХОТНАЯ ДИВИЗІЯ. Нач., Г.-Л. Вас. Алдр. *Гейманъ*. Нач. Штаба, Ген. Шт. Пк. Никл. Дм. *Салацкій*. Старш. Адъют-ты: Шт.-Кп. Никанд. Евдоким. *Новицкій*, втор. (вак.). Дивиз. Врачъ, СС. Ив. Троф. *Терпуговъ*. Ком-ръ 1-й бриг., Г.-М. Алдръ Карл. *Вибергъ*. Адъют., Пор. Владисл. Антон. *Цыхонскій*. Ком-ръ 2-й бриг., Г.-М. Владм. Алдр. *Насвѣтевичъ*. И. д. Адъют., Ппор. Никл. Конст. *Лауданскій*. Ком-ры: 77-го Пѣх. Тенгинск. Е. И. В. Великаго Князя АЛЕКСІЯ АЛЕКСАНДРОВИЧА полка, Пк. Алдръ Мих. *Муравьевъ*. Баталіоновъ: 1-го, Ппк. Мих. Антон. *Доловъ*; 2-го, Ппк. Никл. Афан. *Бетаки*; 3-го, Маі. Мих. Ив. *Поповъ*; 4-го, Ппк. Ив. Казем. *Рытискій*. Нач. Стрѣлковъ, Пк. Ив. Павл. *Вождакинъ*. Старш. Врачъ, КСв. Ив. Оед. *Черскій*. Ком-ры: 78-го Пѣх. Навагинск. полка, Пк. Алдръ Алдр. *Нуридъ*. Баталіоновъ: 1-го, Маі. Никл. Онуф. *Сильвестровичъ*; 2-го, Ппк. Конст. Оед. *Ленскій*; 3-го, Маі. Мих. Вас. *Шабловскій*; 4-го, Маі. Андр. Петр. *Масалитиновъ*. Нач. Стрѣлковъ, Ппк. Пав. Алдр. Кондр.

Карл. фонъ-Крузенитеръ. Старш. Врачъ, КСв. Ант. Ив. *Дроздовскій.* Ком-ры: 79-го Пѣх. Куринск. Е. И. В. Великаго Князя ПАВЛА АЛЕКСАНДРОВИЧА полка, Пк. Никл. Петр. *Ломновскій.* Баталіоновъ: 1-го, Маі. Мих. Лавр. *Верховскій;* 2-го, Пк. Оед. Густаф. *Кноррингъ;* 3-го, Маі. Ив. Як. *Яценко;* 4-го, Маі. Апол. Гавр. *Бочкаревъ.* Нач. Стрѣлковъ, Маі. Вас. Ив. *Рышковъ.* Старш. Врачъ, НС. Пав. Борис. *Шкуратовъ.* Ком-ры: 80-го Пѣх. Кабардинск. Генераль-Фельдмаршала Князя Барятинскаго полка, Флиг.-Адъют. Пк. Мих. Ив. *Батьяновъ.* Баталіоновъ: 1-го, Пк. Алдръ Лазар. *Григоровичъ;* 2-го, Пк. Вас. Матв. *Щелкачевъ;* 3-го, Пк. Алдръ Як. *Есманъ;* 4-го, Пк. Петръ Викент. *Воронович.* Нач. Стрѣлковъ, Пк. Игн. Ант. *Козловскій.* Старш. Врачъ, КСв. Отго Сем. *Рексцъ.*

21-я ПѢХОТНАЯ ДИВИЗИЯ. Нач., Г.-Л. Викт. Алдр. *Петровъ.* Нач. Штаба, Пк. Андр. Алкс. *Пожаровъ.* Старш. Адъют.-ты: по строевой части, (и. д.) 83-го Пѣх. Самурск. Е. И. В. Великаго Князя ВЛАДИМИРА АЛЕКСАНДРОВИЧА полка, Кп. Тих. Ив. *Асневъ;* по хозяйств. части, Кп. Як. Оед. *Злобинъ.* Дивиз. Врачъ, СС. Элиг. Рох. *Кушелевскій.* 1-я Бригада: Ком-ръ, Г.-М. Никл. Алдр. *Брусилловъ.* Ком-ры полковъ: 81-го Пѣх. Апшеронск. Е. И. В. Великаго Князя ГЕОРГІЯ МИХАИЛОВИЧА, Пк. Никл. Ив. *Ореусъ;* 82-го Пѣх. Дагестанск. Е. И. В. Великаго Князя НИКОЛАЯ МИХАИЛОВИЧА, Пк. Вит. Викен. *Гурчинъ.* 2-я Бригада: Ком-ръ, Г.-М. Оед. Дан. *Девель.* Ком-ры полковъ: 83-го Пѣх. Самурск. Е. И. В. Великаго Князя ВЛАДИМИРА АЛЕКСАНДРОВИЧА, Пк. Викт. Мих. *Данилевскій;* 84-го Пѣх. Ширванск. Е. И. В. Великаго Князя НИКОЛАЯ КОНСТАНТИНОВИЧА, Пк. Алдръ Вас. *Шарпторстъ.*

38-я ПѢХОТНАЯ ДИВИЗИЯ. Кмндц., Г.-М. Арзасъ Артем. *Теръ-Гукасовъ.* Нач. Штаба, Ген. Шт. Пк. Алдръ Григ. *Цыклауровъ.* Старш. Адъют.-ты: по строевой части, Ген. Шт. Кп. Альмаръ Оед. *Лондеквистъ;* по хозяйствен. части, 149 Пѣх. Черноморск. Е. И. В. Великаго Князя МИХАИЛА НИКОЛАЕВИЧА полка, Шт.-Кп. Геннад. Григ. *Лянуновъ.* Дивиз. Врачъ, СС. *Алякритскій.* 1-я Бригада: Ком-ръ, Г.-М. Алдръ Бенедик. *Мерхилевичъ.* Адъют., 149-го Пѣх. Черноморск. Е. И. В. Великаго Князя МИХАИЛА НИКОЛАЕВИЧА полка, Пор. Георг. Андр. *Антиповъ.* 2-я Бригада: Ком-ръ, Г.-М. Пав. Вас. *Кузьминскій.* Адъют., 152-го Пѣх. Владикавказск. полка, Пор. Петръ Анисим. *Люлингъ.* Ком-ры полковъ: 149-го Черноморск. Е. И. В. Великаго Князя МИХАИЛА НИКОЛАЕВИЧА, Пк. Вас. Вас. *Трейтеръ;* 150-го Таманск., Пк. Конст. Алдр. *Самойловъ;* 151-го Пятигорск., Пк. Ив. Кузьм. *Мищенко 4-й;* 152-го Владикавказск., Пк. Конст. Виссар. *Комаровъ 4-й.*

39-я ПѢХОТНАЯ ДИВИЗИЯ. Нач., Г.-Л. Оед. Степ. *Левашевъ.* Нач. Штаба, Ген. Шт. Пк. Илья Петр. *Линевичъ.* Старш. Адъют. по хозяйств. части, сост. по Арм. Пѣх., Кп. Мих. Як. *Трилицкій.* Старш. Адъют. по строевой части (*вак.*). Дивиз. Врачъ, Д-ръ М. СС. Алдръ Ант. *Марциновскій.* Ком-ры Бриг.: Г.-М-ры: 1-й, Мих. Мих. *Полтарацкій;* 2-й, Серг. Алдр. *Авиновъ.* Ком-ры полковъ: 153-го Бакинск. Е. И. В. Великаго Князя СЕРГІЯ МИХАИЛОВИЧА, Пк. Афон. Ив. *Ивановъ;* 154-го Дербентск., Флиг.-Адъют. Пк. Алкс. Гавр. *Кавтарадзе;* 155-го Кубинск., Пк. Никл. Франц. *Клюки-фонъ-Клугенау;* 156-го Елисаветпольск., Пк. Пав. Ив. *Разумихинъ.*

Командиры Кавказскихъ Линейныхъ Баталіоновъ: 1-го, Пк. Илья Нифо.

Зозулевскій; 2-го, Пк. Андр. Вас. *Мукинъ*; 3-го, Пк. Дм. Афан. *Манати*; 4-го, Пк. Мих. Борис. *Букіевъ*; 5-го, Пк. Конст. Григ. *Стрижевскій*; 6-го, Пк. Тимф. Ив. *Бълецкій*; 7-го, Пк. Никл. Вас. *Шелеметьевъ*; 8-го, Пк. Петръ Григ. *Гончаровъ*; 9-го, Пк. Никон. Ив. *Анадрусскій*; 10-го, Пк. Алдръ Оед. *Моисевъ*; 11-го, Пк. Мих. Оед. *Ляценко*; 12-го, Пк. Вячесл. Викент. *Солтанъ*; 13-го, Пк. Андр. Як. *Васильевъ*; 14-го, Пк. кн. Рост. Никл. *Абашидзе*; 15-го (*вак.*); 16-го, Пк. Алкс. Андр. *Слюсаренко*; 17-го, Пк. Францъ Ант. *Завадскій*; 18-го, Пк. Алдръ Алдр. *Бертве-де-Лагардъ*; 19-го, Пк. Алдръ Карл. *Фонъ-Критъ* (Кмндц.); 20-го, Пк. Оед. Агаф. *Преображенскій*; 21-го, Пк. Ксеноф. Георг. *Гамалей*; 23-го, Пк. Конст. Ив. *Зеферопуло*; 24-го, Пк. Петръ Борис. *Иваничкій*. Ком-ры крѣпостныхъ баталіоновъ: Александропольск., Пк. кн. Дм. Ег. *Тумановъ*; Ахалцихск., Пк. Ростисл. Вас. *Шидловскій*. Губернск. баталіоновъ: 64-го Ставропольск., Пк. Никл. Алдр. *Грачевъ*; 65-го Тифлиск., Пк. Ив. Матв. *Щелкачевъ*; 66-го Бакинск., Пк. Сем. Алдр. *Четвериковъ*; 67-го Эриванск., Пк. Морицъ Фридр. *Мелартъ*; 68-го Кутанск., Пк. Ив. Роман. *Тимченко-Рубанъ*.

Начальники уѣздныхъ командъ: Пятигорск., Маі. Тарасъ Григ. *Швачкинъ*; Кизлярск., Кп. *Михайловъ*; Шемахинск., Шт.-Кп. Алкс. Дм. *Дмитриевъ*; Кубинск., Шт.-Кп. Оед. Мих. *Ананіо*; Ленкоранск., Кп. Алкс. Оед. *Федоровъ*; Нахичеванск., Маі. Сем. Савел. *Тетеринъ*; Нухинск., Шт.-Кп. Ив. Ероним. *Месхіевъ*; Сигнахск., Шт.-Кп. кн. Дав. Ив. *Бектабековъ*; Телавск., Шт.-Кп. Кайхоеро Дав. *Мачавариани*; Горійск., Маі. Сем. Дм. *Медведевъ*; Елисаветпольск., Маі. Алдръ Ив. *Гонзаль*.

Начальники мѣстныхъ командъ: Дѣтницк., Пор. Оед. Петр. *Шеноваловъ*; Георгіевск., Кп. Герас. Авет. *Араратовъ*; Моздокск., Кп. Арк. Ант. *Шумскій*; Душетск., Маі. Оюма Ив. *Тамаевъ*; Боржомск. (*вак.*); Орпирск., Шт.-Кп. кн. Плат. Заал. *Микеладзе*; Зугдидск., Пк. Григ. Ив. *Быковъ*.

Начальники этапныхъ командъ: Саблинск., Пор. Лар. Харит. *Шалашинъ*; Прохладненск., Кп. Власъ Назар. *Бондаренко*; Дешпагарск., Шт.-Кп. Ив. Тих. *Васильевъ*; Чирь-Юртовск., Пор. Григ. Кирил. *Павленко*.

Военное Управленіе въ Терской области.

Кмндц. войск., онъ же Нач. Области и Наказ. Атам. Терск. Казач. войска, Ген.-Адъют. Г.-Л. Мих. Таріел. *Лорисъ-Меликовъ*. При немъ Адъют-ты: по званію Кмндц. войск., сост. по Арм. Кав. Шт.-Рм. Леонидъ Ант. *Ивановскій*; по званію Наказн. Атам., Ес. Авраамъ Мих. *Ениколоповъ*. Сост. для особ. поруч.: Ген. Шт. Кп. Евген. Григ. *Цыклауровъ*; изъ строев. (*вак.*).

Помощн. Нач. Терск. Обл., Г.-М. Плат. Петр. *Павловъ*.

Ш т а в ь: Нач. Шт., Ген. Шт. Пк. Дм. Алкс. *Философовъ*. Помощн. его, Ген. Шт. Ппк. Серг. Никл. *Мыловъ*. Старш. Адъют-ты: Строев. отд.: Ген. Шт. Шт.-Кп. Алдръ Алдр. *Клечковскій*. Помощн. его, 7-го Кавказск. Линейн. бат., Шт.-Кп. Алкс. Зах. *Семеновъ*. Хозяйств. отд.: 74-го Пѣх. Ставропольск. п., Шт.-Кп. Серг. Евген. *Васильевъ*. Помощн. его, сост. по Арм. Кав. Рм. Пав. Ег. *Воиновъ*. Об.-Аудит., КСв. Мих. Капит. *Лазаревъ*. Войсковое Дежурство: Старш. Адъют-ты: Ппк. Леонъ Герас. *Яковлевъ* и Ес. Абрамъ Сем. *Вертеповъ*. Журнал., ГС. Оед. Алкс. *Матеморинъ*. Старш. Аудит., НС.

Петръ Вас. *Осиповъ*. Войсковое Правленіе: Старш. Членъ, Пк. Петръ Ѳед. *Панкратовъ*. Совѣт-ки: Есаулы: Никл. Ив. *Поповъ* и Степ. Ив. *Писаревъ*. Ассес., ГС. Харит. Алдр. *Бабсковъ*. Войск. Казнач., Ес. Кондрат. Як. *Максимовъ*. Войск. Контр. (*вак.*). Бухг., Сотн. Алдръ Павл. *Бирюлькинъ*. Дѣлопроизв-ли: Старш.: ГС-ри: Ив. Федот. *Самваловъ* и Іос. Дм. *Неткачевъ*; Младш.: КР-ры: Андр. Мих. *Ковалевъ* и Поляк. Филат. *Зерщиковъ*. Экзекут. (*вак.*). Архив., ГС. Вас. Кузм. *Рябикинъ*. Управленія военныхъ отдѣловъ: Атаманъ 1-го военн. отд., Г.-М. Феодулъ Филп. *Федюшкинъ*. Помощн. его, Пнк. Мак. Ив. *Кособрузовъ*. Старш. Адъют. (*вак.*). Атаманъ 2-го военн. отд., Г.-М. Алдръ Як. *Денибековъ*. Помощн. его, Войск. Старш. Дм. Ѳед. *Панкратовъ*. Старш. Адъют., Ес. Наз. Ефим. *Абръзовъ*. Ком-ры полковъ: Волгск., Пк. Карлъ Павл. *фонъ-Крузенштернъ*. Горско-Моздокск., Пк. Пав. Никл. *Кулаковъ*. Кизляр-Гребенск., Пнк. кн. Дм. Сулхан. *Чавчавадзе*. Владикавк., Пк. Петръ Ѳед. *Курилло*. Сунженск., Пнк. Алдръ Ив. *Алферовъ*.

Конно-Артиллерійскія батареи: Ком-ръ Конно-Артил. бриг. и 2-й Терск. батар., Пк. Ив. Григ. *Болтенковъ*. Ком-ръ 1-й Терск. батар., Пк. Степ. Мирон. *Прозоркевичъ*.

Управленіе Терск. Губерн. Военскаго Начальника. Войск. Нач., Г.-М. Францъ Павл. *Вояковский*. Правит. Канцел., сост. по Арм. Пѣх. Кп. Ив. Алдр. *Затыркевичъ*. Дѣлопроизв-ли: сост. по Арм. Пѣх. Шт.-Кп-ны: Андр. Помпѣев. *Сагарда* и Ег. Ив. *Ивановъ*; Пор. Алкс. Игнат. *Шапкинъ*.

Дагестанская Область.

ВОЕННОЕ УПРАВЛЕНІЕ.

Кмндц. войск. и Нач. Области, Ген.-Адъют., Ген.-отъ-Кав. кн. Леванъ Ив. *Меликовъ*.

Штабъ: Нач., Ген. Шт. Пк. Сем. Афан. *Шкуринскій*. Адъют-ты: Кмндц. войск.: Кп. 83-го Пѣх. Самурск. Е. И. В. Великаго Князя ВЛАДИМИРА АЛЕКСАНДРОВИЧА п. Клавдій Алдр. *Бейеръ* и Шт.-Кп. 18-го Драгунск. Переяславск. Е. И. В. Наслѣдника Цесаревича п. кн. Алдръ Ив. *Орбелиани*. Сост. для особ. поруч. при Кмндц. войск.: Офиц. Ген. Шт. (*вак.*) и Кп. 81-го Пѣх. Апшеронск. Е. И. В. Великаго Князя ГЕОРГІЯ МИХАИЛОВИЧА п. Афан. Афан. *Шкуринскій*. Старш. Адъют-ты Шт.: по строев. части: Ген. Шт. Шт.-Кп. Алдр. Маркіан. *Войновъ*; по хозяйств. части, (и. д.) Шт.-Кп. 84-го Пѣх. Ширванск. Е. И. В. Великаго Князя НИКОЛАЯ КОНСТАНТИНОВИЧА п. Гавр. Петр. *Супротивный*. Помощ-ки Старш. Адъют.: по строев. части (*вак.*); по хозяйств. части: Пор. 82-го Пѣх. Дагестанск. Е. И. В. Великаго Князя НИКОЛАЯ МИХАИЛОВИЧА п. Никл. Алдр. *Закутовскій*. Об.-Аудит., КСк. Вас. Алдр. *Плаховъ*.

Управленіе Помощника Командующаго войск. Области по мѣстнымъ войскамъ: Помощн., Г.-Л. Эдуардъ Ѳед. *Бергманъ*. Прав. Канц. Кп. Нивл. Никл. *Поговскій*. Дѣлопр-ли: по строев. части, Пор. Ив. Алдр. *Андреевъ*; по хозяйств. части, ГС. Конст. Павл. *Орловскій*.

Командиры Кавказск. Линейныхъ баталіоновъ: 11-го, Пк. Мих. Ѳед. *Лященко* (укр. Кумухъ); 12-го, Пк. Вячесл. Викент. *Солтанъ* (укр. Гунибъ);

13-го, Пк. Андр. Як. *Васильевъ* (г. Дербентъ); 14-го, Пк. кн. Рост. Никл. *Абашидзе* (г. Петровскъ); 15-го, Пк. Ив. Як. *Васильевъ*; 16-го, Пк. Алкс. Андр. *Слюсаренко* (г. Т.-Х.-Шура).

Воинскіе Начальники: Темиръ-Ханъ-Шурииск., Пк. Петръ Оед. *Ковнацкій*; Петровск., Пк. Алдръ Никл. *Чогомоковъ*; Дербентск., Пк. Андр. Як. *Васильевъ*; Гунибск., Пк. Вячесл. Викент. *Солтанъ*; Бумухск., Пк. Мих. Оед. *Ляценко*; Хунзахск., Пк. Ив. Як. *Васильевъ*; Ишкартинск., Кн. Иустин. Ив. *Струпинскій*; Чиръ-Юртовск., Кн. Конст. Конст. *Инановъ*; Ходжалъ-Махинск., Кн. Як. Андр. *Сликевичъ*; Евгеніевск., Пор. Григ. Петр. *Бирюковъ*; Карадахск., Маі. Ив. Карл. *Жембровскій*; Дешлагарек., Шт.-Кн. Ив. Андр. *Нахронъ*; Ахтинск., Кн. Георг. Спирд. *Сивинисъ*.

ГРАЖДАНСКОЕ УПРАВЛЕНІЕ.

(Въ г. Темиръ-Ханъ-Шуръ).

Нач. Области, Ген.-отъ-Кав., Ген.-Адъют. кн. Леванъ Ив. *Меликовъ*. При немъ чинов-ки особ. пор.: Старш., КСв. кн. Конст. Ив. *Меликовъ* и Младш.: НС. Мих. Алдр. *Качеринъ*, Маі. Викт. Ант. *Кеценко* и Ппор. Амиръ-Чобанъ-бекъ *Джамовъ-Бековъ* (безъ содерж.). Канцелярія Нач. Обл.: Прав. Канц., ДСС. Вас. Григ. *Сараджевъ*. Помощн. его, Артил. Ппк. кн. Арсен. Ив. *Бebutovъ*. Произв.-ли дѣль: НС. Алдръ Макс. *Гладунъ* и ТтС. Никл. Архип. *Родионовъ*. Помощ-ки ихъ: ГС. Алкс. Серг. *Миллеръ* и Богд. Касп. *Сардаровъ* (и д.). Регистр. и хранит. Архива, КА. Никл. Алдр. *Ерчинъ*. Чинов-ки на усил. средствъ: IX кл., КА. Алдръ Осип. *Мизандаровъ* и КСк. Владм. Дав. *Мардановъ*. Инж. П. С. въ Дагест. Обл., КА. Никл. Клавд. *Мизайловъ*. Архит. г. Т.-Х.-Шуры и порт. г. Петровска, КА. Кондр. Раймундов. *Тарасевичъ*.

Т.-Х.-Шурииская Городская Полиція. Полиціям., Кн. Никл. Никл. *Коллертъ*. Слѣдств. Пристава: ТтС. Алдръ Сем. *Плещевъ* и КР. Митроф. Максм. *Глоднеръ* (и д.).

Въ г. Дербентъ: Дагестанскій Областный Судъ. Предс., ДСС. Терент. Вас. *Грисенко*. Совѣт-ки: КСв. Ив. Никф. *Савичъ*, ТтС. Никл. Владм. *Бойчевскій* (и д.). Засѣд-ли по выборамъ: отъ высшаго сословія, Ппор. Ага-бекъ *Мамедъ-Керимъ-бекъ-оглы*; отъ торгов. сословія, Гаджи-Акперъ *Гаджи-Али-Кули-оглы*. Секр-ри: КА. Никл. Петр. *Новицкій* и КСк. Арсен. Евстоф. *Стражковскій*. Прокур. при Обл. Судъ, КА. Троф. Гавр. *Гладкій*.

Дербентск. Градонач. и Воен. Нач. Южнаго Дагестана, Г.-М. Алдръ Виссар. *Комаровъ*. Сост. при Градонач.: Чиновн. особ. пор., ГС. Вас. Ив. *Коломейцевъ*. Архит., НС. Алдръ Ульв. *Красевичъ*. Канцелярія Градонач.: Прав. Канц., СС. Конст. Алдр. *Качеринъ*. Дѣлопроизв.-ли: ГС. Алдръ Дм. *Готъ*, КР. Конст. Марцел. *Плотницкій* и ГС. Алдръ Павл. *Невядомскій*.

Дербентская Городская Полиція. Полиціям., КСк. Викт. Мавар. *Бардовскій*. Пристава слѣдств. дѣль: КСк. Конст. Арсен. *Арсеневъ*, 2-го (вак.). Прист. загорода части Дербента, КА. Андр. Андр. *Уманецъ-Дмитровскій*. Дербентск. город. Врачъ, КСв. Солм. Ив. *Сараджевъ*.

МУХАМЕДАНСКІЙ СУДЪ ШАРО. Завѣдыв. духовн. дѣл. Аліевой секты, Ага-Миръ-Ахмедъ *Мешади-Миръ-Джафаръ-оглы*. Завѣдыв. духовн. дѣл. Омаровой секты (вак.).

УПРАВЛЕНІЕ ПОРТОВАГО Г. ПЕТРОВСКА. Нач. города, Пк. Алдръ Никл. *Чоголковъ*. При немъ Чиновн. для произв. дѣлъ, ТтС. Мих. *Фед. Злобинъ*. Петровск. Полиц. Коммис., Дм. Сем. *Филоновичъ*.

Военно-народное управление Кавказскаго края.

Нач. Кавказск. Горск. Управл., Артилл. Г.-М. Викт. Ант. *Франкини*.

ДАГЕСТАНСКАЯ ОБЛАСТЬ. Нач. Области и Кмндц. войсками, Ген.-отъ-Кав., Ген.-Адъют. кн. Леванъ Ив. *Меликовъ*.

ДАГЕСТАНСКИЙ НАРОДНЫЙ СУДЪ. Депутаты: Маі. Милиц. Ахмедъ-Ханъ *Айдямиръ-оглы*; Ка. Дибиръ-Магома *Хандиевъ*; Пор. Милиц. Гаджи-Али *Маликъ-оглы*; Пр. Милиц. Ахко-бекъ *Акмирза-оглы*; житель сел. Муни, Абдуль-Селимъ *Магомедъ-Дибиръ-оглы*; Милиц. Пор. Халитъ-Дибиръ *Эфенди-оглы* и Ппор. Темиръ-Булатъ *Гейдаръ-оглы*; житель сел. Боцада, Казы-Магома *Абдуль-оглы*.

СЪВЕРНЫЙ ДАГЕСТАНЪ. Нач. Отдѣла (*вак.*). Помощ-ки его: Старш. (*вак.*); Младш., сост. по Арм. Кав. Маі. Гавр. Алдр. *Подхалюзинъ 1-й* (и д.). Адъют-ты: сост. по Арм. Кав. Рм. кн. Мих. Дав. *Тарханъ-Моуразовъ* и Ес. войска Донск. Петръ Дан. *Тараринъ* (и д.). Дѣлопроизв. по судебн. и слѣдств. дѣл. (*вак.*).

ОКРУГИ: Т.-Х.-Шуриискій (находится въ непосредств. завѣдываніи Нач. Съвернаго Дагестана). Наibly: Т.-Х. Шурииск., сост. по Арм. Пѣх. Кп. Степ. Филп. *Сарычевъ*; Таркииск., сост. по Милиц. Кп. Зааль-бекъ Сулейманъ-Паша *Шамхаловъ*; Чиръ-Юртовск., сост. по Арм. Пѣх., Маі. Алкс. Ният. *Поповъ*; Джемикентск. (*вак.*); Карабудахкентск., сост. по Арм. Кав. Маі. Алдръ Алдр. *Подхалюзинъ 2-й*; Оглинск., сост. по Милиц. Кп. Магомедъ-Кади *Гасанъ-Гусейнъ-оглы*. Окружн. Врачъ, КСв. Никл. Льв. *Пламеневскій*. Даргинскій: Нач. округа, сост. по Арм. Кав. Пк. кн. Ив. Зах. *Баратовъ*. Помощн. его, сост. по Арм. Пѣх. Кп. Андрианъ Вас. *Кучеваловъ*. Старш. Адъют., сост. по Арм. Пѣх. Кп. кн. Ив. Афан. *Макаевъ*. Окружн. Врачъ, НС. Григ. Ив. *Нямчиновъ*. Наibly: Акушинск., сост. по Арм. Кав. Рм. Ив. Абрам. *Фарапоновъ*; Сюргинск., сост. по Милиц. Пор. Махмудъ-Кади *Аллай-оглы*; Цудахарск., сост. по Милиц. Пор. Курбанъ *Муртузали-оглы*; Кутишинск., сост. по Арм. Кав. Пор. Даудъ-бекъ *Иса-Кади-оглы*; Урахинск., сост. по Арм. Пѣх. Маі. Григ. Льв. *Ивановъ*; Мекегинск., мѣстн. Артил. Пор. Антоновскій.

СРЕДНИЙ ДАГЕСТАНЪ. Воен. Нач. Отд., Ген. Шт. Г.-М. Дм. Виссар. *Комаровъ*. Помощ-ки его: Старш., сост. по Арм. Пѣх. Пнк. Юс. Ив. *Войно-Оранскій*; Младш., сост. по Арм. Кав. Пнк. кн. Григ. Дав. *Джорджадзе*. Старш. Адъют-ты: сост. по Арм. Пѣх. Кп. Никл. Ив. *Егоровъ*; 2-го (*вак.*). Письмен. Перев., войска Кубанск. Сотн. Фод. Льв. *Фоменко*. Гувинскій Округъ (сост. въ непосредств. управл. В. Нач. Средняго Дагестана). Окружн. Врачъ, НС. Ив. Юрьев. *Банцлебенъ*. Наibly: Тилитъ-Гидатлинск., Пр. Милиц. Абдулла-Бутай *Ахмедъ-оглы*; Богнадальск., сост. по Милиц. Ппор. Бакракъ-Магома *Али-оглы*; Тлейсерухск., сост. по Милиц. Пор. Магома-Хуригъ *Магома-оглы*; Андаляльск., сост. по Милиц. Ппор. Закарія *Муртузали-оглы*;

Кудяинск., Милиц. Ппор. Газималовъ-Ибрагимъ *Хаджи-оглы*; Анцухо-Капу-
чинск., Милиц. Пр. Шаго *Махмудъ-швили*. Казикумухскій Округъ. Нач. ок-
руга, сост. по Арм. Пѣх. Пнк. Левъ Мих. *Чембергъ*. Помощн. его, войска
Донск. Ес. Вас. Данил. *Тараринъ*. Старш. Адъют., сост. по Арм. Пѣх. Пор.
Өед. Степ. *Мезинъ*. Окружн. Врачъ, КСв. Сем. Зах. *Чекинъ*. Наибы: Ашти-
кулинск., Милиц. Кп. Гарунъ-Кашиль *Кадн-оглы*; Вицхинск., сост. по Арм.
Кав. Шт.-Рм. Абдулъ-Меджидъ-бекъ *Фата-бекъ-оглы*; Мугархск., Милиц. Пор.
Фатали-бекъ *Бажиръ-бекъ-оглы*; Казикумухск., Милиц. Пор. Гаджи-Иса *Гу-
сейнъ-оглы*.

ЮЖНЫЙ ДАГЕСТАНЪ. Военн. Нач. и Дербентск. Градонач., Ген. Шт.
Г.-М. Алдръ Виссар. *Комаровъ*. Помощн. его, сост. по Арм. Пѣх. Пнк. Алдръ
Никл. *Момбели*; Старш. Адъют.-ты: сост. по Арм. Пѣх. Кп. Викт. Виссар.
Комаровъ; сост. по Арм. Кав. Рм. Гасп. Арт. *Степановъ*.

Сословно-поземельная Коммисия въ Южномъ Дагестанъ. Преде. Комм.,
сост. по Арм. Пѣх. Пк. Абрамъ Петр. *Мадаговъ*. Члены: СС. Григ. Никиф.
Савичъ; сост. по Арм. Пѣх. Кп. Владм. Григ. *Симоновъ*. Перев., Милиц.
Пор. Мирза-Али-Абасъ *Молла-Мамедъ-оглы*.

Кайтаго-Тавасаранскій Округъ. Нач., сост. по Арм. Пѣх. Пнк. Петръ
Петр. *Запороженко*. Помощн. его, сост. по Арм. Пѣх. Кп. Ив. Ив.
Дроздовскій. Старш. Адъют., сост. по Арм. Пѣх. Шт.-Кп. Семень Прокоф.
Сотниковъ. Окружн. Врачъ, КСв. Ег. Устин. *Сухоцкий*. Наибы: Нижне-Кай-
тагск., сост. по Арм. Пѣх. Пор. Леонидъ Викт. *Давидовичъ*. Ургарахск.
Милиц. Пор. *Исмаиль-Инко-Гаджи-оглы*. Каракайтагскій, Милиц. Юнк. *Кур-
таиловъ-Омаръ-оглы*. Сѣверо-Тавасаранск., Милиц. Шт.-Кп. *Алхазъ-Гусейнъ-
оглы*. Кюринскій Округъ. Нач., сост. по Арм. Пѣх. Пк. Алдръ Леонт. *Ги-
ренко*. Помощн. его, сост. по Арм. Кав. Рм. Ив. Монс. *Аствацатур-
ровъ*. Старш. Адъют., сост. по Арм. Пѣх. Кп. Никл. Вае. *Смирновъ*. Окружн.
Врачъ, КСв. Алкс. Өед. *Центковъ*. Наибы: Гюнейск., Милиц. Пор. *Мирза-
Магомедъ-Оруджъ-Бекговъ*; Катуръ-Кюринск., Милиц. Пор. *Али-Нурали-оглы*;
Курахск., Милиц. Шт.-Кп. *Магомедъ-Бекъ-Юсуфъ-Бекъ-оглы*; Южно-Таваса-
ранск., Милиц. Ппор. *Мирза-Гасанъ-Абдула-Эфенди-оглы*. Самурскій Округъ.
Нач. сост. по Арм. Пѣх. Маі. Арт. Солом. *Юзбашевъ*. Помощн. его, сост.
по Арм. Кав., Рм. Дав. Як. *Квезерели-Копадзе*. И. д. Старш. Адъют., Ппор.
1 Кавк. Стрѣлк. Е. И. В. Великаго Князя МИХАИЛА НИКОЛАЕВИЧА бат.
Конст. Никл. *Морениъ*. Окружн. Врачъ, НС. Владм. *Шкуратовъ*; (откомандир. въ
Красноводск. госп. отд.). Наибы: Ахтыпаринск., Милиц. Маі. *Азаси-бекъ-Мол-
ла-Шериховъ*; Догузпаринск., по Арм. Пѣх. Пор. *Рагимъ-бекъ Абасъ-Эфендиевъ*.
Ихрекск., Милиц. Ппор. *Абдула-Юсуфъ-оглы*; Рутульск., Милиц. Юнк. *Гасанъ-
Ханъ-Абдула-Селимъ-оглы*.

ЗАПАДНЫЙ ДАГЕСТАНЪ. Нач. Отд., Свиты Его ВЕЛИЧЕСТВА Г.-
М. кн. Никл. Зураб. *Чавчавадзе*. Помощн. его, сост. по Арм. Кав. Пк. кн.
Ив. Дав. *Орбелiani*. Старш. Адъют.-ты: Шт.-Кп. кн. Лаврен. Афан. *Мака-
евъ* и Пор. *Усачевъ*. Андійскій Округъ (сост. въ непосредств. завѣдыв.
Управлен. Воен. Нач. Западн. Дагест.). Окружн. Врачъ, КСв. Казм. Конст.
Кобордо. Наибы: Андійск., сост. по Арм. Кав. Ппор. *Гирей-Арамама-хановъ*
Андійскій; Технущальск., Милиц. Пор. *Исмаиль-Имажъ-Алиевъ*; Гумбетовск.,
Милиц. Кп. *Фейзула-Дациевъ*; Каратинск., Милиц. Пор. *Шамхаль-Муртуза-*

левъ; Унградск., Милиц. Пор. *Домать-Загаловъ*; Тиндальск., Милиц. Пнк. *Махмудъ-Якубовъ*; Дидольск., сост. по Арм. Кав. Пор. *Дибурь-Икачиловъ*. Аварскій Округъ. Нач. Окр., Л.-Гв. Пк. кн. Алдръ Дав. *Накацидзе*. Помощн. его, войска Донск. Войск. Старш. Евгр. Филип. *Тихоновъ*. Старш. Адъют., сост. по Арм. Пѣх. Кп. Никл. Сем. *Подборскій*. Окружн. Врачъ, КСв. Юс. Мих. *Страшкевичъ*. Наибы: Хунзахск., Милиц. Пнк. *Али-Клычъ-Чопановъ*; Цатаныхск., Милиц. Пр. *Кара-Кизи-Чопановъ*; Койсебулинск., сост. по Арм. Кав. Пор. *Магома-Гоцинскій*; Бухлукск., Милиц. Пр. *Магома-Бураловъ*.

СУХУМСКІЙ ОТДѢЛЪ. Нач. Отдѣла, Г.-М. Пав. Павл. *Кравченко*. Чинов-ки особ. пор.: Кп. Пав. Петр. *Никитинъ*, Шт.-Рм. кн. Плат. Аслан. *Цертели*.

Банцелярія. Прав. Канц., КА. Георг. Петр. *Проценко*. Дѣлопр-ли: по части военно-народной: Ппор. Петръ Алкс. *Ливенцовъ*, 2-го (вах.); по части гражданской, ГС. Алдръ Алдр. *Пятаковъ*. Бухг. (онъ же Арх. и Регистр.), ТтС. Никл. Ос. *Квитко*. Перев-ки: Письм., Пр. Милиц. кн. Пав. Павл. *Дзатъ-Ина*; Словесн., КР. Дав. Вас. *Чхамалия*.

Пицундскій Округъ. Нач., Пнк. Ив. Никл. *Бутми-де-Качманъ*. Помощ-ки его: Войск. Старш. Алкс. Данил. *Мироновъ*, Кп. Вит. Вигент. *Игнатовичъ*. Дѣлопр., Кп. Ив. Ив. *Дроздовъ*. Письмов., онъ же и Письм. Перев. (неим. чина) *Уриксъ-бей*. Старш. Врачъ, КСв. Мих. Дм. *Некрасовъ*. Словесн. Перев., кн. Антонъ *Иналъ-Ина*. Очемчирскій Округъ. Нач., Пнк. Вас. Ив. *Захаровъ*. Помощ-ки его: Шт.-Кп. Алдръ Вас. *Яковлевъ*, Ес. Мих. Троф. *Колесниковъ*. Дѣлопр., отст. Пор. Дм. Алдр. *Копоновъ*. Письмов., онъ же и Письм. Перев., ГС. Георг. Никл. *Хаитарія*. Словесн. Перев., двор. Малакй Теймур. *Топурия*. Попечительство Поселеній въ Цевельдѣ. Попеч. Посел., онъ же завѣдыв. казен. оброчн. стат. въ Отд., КА. Петръ Вас. *Золотницкій*.

Сухумская Сословно-поземельная Коммисія. Предс., Ген. Шт. Пк. Ив. Людвиг. *Фрейеръ*. Члены: Артил. Пп-ки: Апол. Никт. *Введенскій* и Никл. Пантел. *Колосовъ*; Маі. Никл. Алдр. *Дьячковъ-Тарасовъ*. Дѣлопр-ли: НС. Юс. Христф. *Давидовъ*, Кп. Сем. Ив. *Фукаловъ*, Пор. Никл. Петр. *Гребенишковъ*. Миров. Посред-ки: 1-го Отд., Маі. Георг. Конст. *Фонъ-Нейманъ*. 2-го Отд., Маі. Алдръ Ил. *Чудиновъ*. 3-го Отд., Кп. Мих. Игнат. *Малиновскій*. 4-го Отд., Артил. Кп. Алкс. Григ. *Герасимовъ*. Канц-ты ихъ: Кп. Левъ Плат. *Александровичъ*, Шт.-Кп. Владим. Ил. *Андросовъ*.

СУХУМСКІЙ ГЛАВНЫЙ СУДЪ. Предс., СС. Солм. Фадѣев. *Наца-ловъ*. Члены: ТтС. Троф. Гавр. *Гладкій* и Владим. Сем. *Болмасовъ*. Секр., НС. Вас. Яв. *Воишковъ*. Помощн. его, ГС. Никл. Алдр. *Рождественскій*. Перев., кн. Висар. Бато *Шервашидзе*.

Сухумское Полицейское Управление. Городнич., Рм. Ксенф. Андр. *Гаевскій*. Прист. исполн. дѣлъ, ТтС. Вас. Ив. *Скляревскій*. Полиц. чин., отст. Шт.-Кп. Никл. Алкс. *Тюменко*. Письмов., Як. Филип. *Багдановъ*.

ЗАКАСПІЙСКІЙ ВОЕННЫЙ ОТДѢЛЪ. Нач. Отд., сост. по Полев. пѣш. Артил., Г.-М. Никл. Павл. *Ломакинъ*. Прав. Канц., сост. по Арм. Пѣх., Кп. Вас. Онисим. *Поповъ* (и. д.). Дѣлопр-ли: по гражданск. части, Пр. Ив. Вас. *Свистунъ*; по воен. части (вах.).

УПРАВЛЕНИЕ МАНГИШЛАКСКАГО ПРИСТАВСТВА. Прист., сост. по Арм. Кав. Пнк. Мих. Алдр. *Навроцкій*. Помощн. его, Маі. Конст. Ив. *Генерозовъ*. Письмов., ГС. *Винокуровъ*.

УПРАВЛЕНИЕ КРАСНОВОДСКАГО ПРИСТАВСТВА. (въ непосредствен. вѣдѣніи Центральн. Управл. Отдѣла) Шт.-Оф. для пор. по Краснодарск. Прист. (вак.).

ЗАКАТАЛЬСКІЙ ОКРУГЪ. Нач. Окр., Ген. Шт. Пк. Бор. Март. *Шелковниковъ*. Помощн.ки его: Маі. Степ. Ив. *Филоновъ* и Рм. Конст. Петр. *Камсараканъ*. И. д. Дѣлопроизв., канд., на вл. должн. *Соловьевъ*. Старш. Адъют., Пор. Андр. Ян. *Быченковъ*. Дѣлопр. Округ. Словесн. Суда (вак.). Комисаръ г. Закаталы, Пор. Джеванширь - Ирза - бекъ *Кулихановъ*. Письмов., ГС. Дан. Григ. *Самаркинъ*. И. д. Перев., Пр. Ибрагимъ-бекъ *Шихалибековъ*. Округ. Врачъ, КСв. Петръ Ег. *Вишневскій*. Повив. бабка, Наталія Матв. *Иванова*. Нанбы: Бѣлоканск., (и. д.) нем. чина, Самедь-бекъ *Султановъ*. Джарск., (и. д.) Пор. Шабанъ-Ага *Кадыровъ*. Аліабатск., (и. д.) КСк. Сулейманъ-Бекъ-Махмудъ-бекъ-оглы *Муса-Бекъ*. Елисейск., (и. д.) Пор. Алдръ Дм. *Омаровъ*.

ЗАКАТАЛЬСКАЯ СОСЛОВНО-ПОЗЕМЕЛЬНАЯ КОМИССИЯ. Предс., Артил. Пнк. Юл. Густ. *Петандеръ*. Члены: Рм. Владим. Оед. *Циммерманъ*, 2-го (вак.).

Мѣстныя Управленія.

ЗАКАВКАЗСКАГО КРАЯ. Въ г. Тифлисъ. Комендантъ, Г.-Л. Алкс. Петр. *Опопочинъ*. Плацъ-Маі., Пк. Алдръ Авт. *Эристъ*. Пл. - Адъют. - ты: Кп.-ны: Петр. Казмр. *Капица*, Вас. Дм. *Галицинскій*, Вас. Никл. *Міакоичъ* и Никл. Сиврд. *Ениколоповъ*. Смотр. Метехск. Замка, Рм. Нивир. Ег. *Чукмасовъ*. Свящ., Протоіер. Григ. Сем. *Бассіановъ*. Въ кр. Александрополь. Коменд., сост. по Арм. пѣх. Г.-М. Никл. Григ. *Кобіевъ*. Пл.-Маі., сост. по Арм. пѣх. Пк. Алдръ Іоновъ. *Пафомовъ*. Въ кр. Ахалцихъ. Коменд., сост. по Арм. пѣх. Пк. кн. Зур. Дм. *Аваловъ*. Въ г. Баку. Воинск. Нач., Ком. Бакинск. Губерн. бат. Пк. Сем. Алдр. *Четвериковъ*. Въ г. Шушв. Воинск. Нач., Ком. 23 Кавказск. Лин. бат. Пк. Конст. Ив. *Зеферопуло*. Въ укр. Новозакатальскомъ. Воинск. Нач., Ком. 24 Кавказск. Лин. бат. Пк. Петръ Борис. *Иваницкій*. Въ г. Сигнахъ. Воинск. Нач., Ком. Сигнахск. уѣзд. коман. Пор. Козьма Ил. *Кривошеевъ*. Въ г. Телавъ. Воинск. Нач., Ком. Телавск. уѣздн. коман. Шт.-Кп. Кайхосро Дав. *Мачавариани*. Въ г. Шемахъ: Воинск. Нач., Ком. Шемахинск. уѣзд. коман. Кп. Алкс. Дм. *Дмитріевъ*. Въ г. Ленкоранъ. Воинск. Нач., Ком. Ленкоранск. уѣздн. коман. Шт.-Кп. Алкс. Оед. *Оедоровъ*. Въ г. Эривани. Воинск. Нач., Ком. Эриванск. Губерн. бат. Пк. Морицъ Фридрих. *Мелартъ*. Въ г. Нахичевани. Воинск. Нач., Ком. Нахичеванск. уѣзд. коман. Маі. Сем. Савельевъ. *Тетеринъ*. Въ г. Кувъ. Воинск. Нач., Ком. Кубинск. уѣзд. коман. Шт.-Кп. Оед. Мих. *Ананіо*. Въ ур. Гергебахъ. Воинск. Нач., Ком. 2 бат. 39-й Артил. бриг. Пк. Алдръ Аким. *Новиковъ*. Въ уроч. Гамборахъ. Воинск. Нач., Ком. 2-й батар. Кавказск. Гренадер. Е. И. В. Великаго князя Михаила Николаевича Артил. бриг. Пнк. Пав. Евст. *Гарковенко*. Въ м. Боржомъ. Воинск. Нач., 20-го Кавказск. Лин. бат. Шт.-Кп. Филареть Вас. *Леусъ*. Въ г. Душетъ. Воинск. Нач., Ком. Душетск. уѣзд. коман. Маі. Фома Ив. *Тамасевъ*. Въ г. Гори. Воинск. Нач.,

Ком. Горійск. уѣзд. коман. Маі. Сем. Дм. *Медведевъ*. Въ г. Елисаветполѣ. Воинск. Нач., Ком. Елисаветпол. уѣзд. коман. Маі. Алдръ Ив. *Гонзаль*. Въ уроч. Царско-Колодск. Воинск. Нач., Ком. 3-й батар. Кавказск. Гренад. над. Е. И. В. Великаго князя Михаила Николаевича Артил. бриг. Пнк. Алдръ Веніам. *Калакуцкій*. Въ г. Кутаисъ. Помощн. Нач. мѣстн. войскъ Закавказск. края по войск. Кутаисск. губ. и Сухум. отдѣла Пк. Владм. Павл. *Черепановъ*. Въ г. Сухумъ. Воинск. Нач., Ком. 17 Кавказск. Лин. бат. Пк. Францъ Ант. *Завадскій*. Въ г. Потн. Воинск. Нач., 19 Кавказск. Лин. бат. Кп. Плат. Ковдр. *Лаеровъ*. Въ м. Орпиги. Воинск. Нач., Ком. Орпирск. мѣстн. коман. Пор. кн. Плат. Зарлов. *Микеладзе*. Въ м. Озургеты. Воинск. Нач., Ком. 20 Кавказск. Лин. бат. Пк. Ѳед. Агафон. *Преображенскій*. Въ Гаграхъ. Воинск. Нач., 18 Лин. бат. Пор. Як. Мих. *Сиверскій*. Въ м. Зугдидяхъ. Воинск. Нач., Ком. Зугдидск. мѣстн. коман. Пнк. Григ. Ив. *Быковъ*.

КУБАНСКОЙ ОБЛАСТИ. Въ г. Екатеринодарѣ. Воинск. Нач., Ком. 2 Пластун. бат. Кубан. казач. в. Пк. Дезидер. Ив. *Медушевскій* (и. д.). Въ г. Новороссійскъ. Воинск. Нач., Новороссійск. Полиціям., сост. по Арм. Пѣх. Маі. Евст. Ив. *Петренко*. Въ г. Анапѣ. Воинск. Нач. Анапскій Полиціям., сост. по Арм. пѣх. Кп. Дм. Ив. *Новицкій*. Въ ст. Джувской. Воинск. Нач., Таман. Кон. п. Кубан. казач. в. Хорунж. *Семеняка*. На п. Адлерскомъ. Воинск. Нач. На п. Лазаревскомъ. Воинск. Нач., Екатеринодарск. Кон. п. Кубанск. казач. в. Хорунж. *Логуновъ*. Въ Усть-Лавъ. Воинск. Нач., Кубанск. Крѣп. Артил. Пнк. Мих. Вас. *Нечаевъ*. Въ ст. Лавинской. Воинск. Нач., Кубанск. казач. в. Войск. Старш. Сем. Вас. *Ковалевъ*. На п. Даховскомъ. Воинск. Нач., Кавказск. Кон. п. Кубан. казач. войска Хорунж. *Саморядовъ*. На п. Головинскомъ. Воинск. Нач., 2-го Корд. п. Кубанск. казач. войска Сотн. *Скакунъ*.

ТЕРСКОЙ ОБЛАСТИ. Въ г. Владикавказѣ. Коменд., Пк. Алдръ Ануѳр. *Сильвестровичъ*. Пл.-Маі., сост. по Арм. Пѣх., Пнк. Ив. Ѳед. *Старцевъ*. Пл.-Адъют., 9 Кавказск. Лин. бат. Пор. Матв. Маря. *Данилинъ*. Аудит., ТтС. Вас. Осип. *Бурдинъ*. Въ г. Грозномъ. Пл.-Маі., сост. по Арм. Пѣх. Пнк. Карлъ Валеріан. *Эриъ*. Пл.-Адъют., (и. д.) 9-го Кавказск. Лин. бат. Пор. Петръ Афан. *Кузнецовъ*. Въ г. Ставрополѣ. Воинск. Нач., Ком. Ставропольск. Губерн. бат. Пк. Никл. Алдр. *Грачевъ*. Пл.-Маі., Кп. Андронигъ Григ. *Лабуза*. Въ укр. Шатой. Воинск. Нач., Команд. 6-го Лин. бат. Пк. Тим. Ив. *Былецкій*. Въ укр. Ведень. Воинск. Нач., Команд. 79 Пѣх. Курин. Е. И. В. Великаго Князя Павла Александровича п. Пк. Никл. Петр. *Ломновскій*. Въ укр. Воздвиженскомъ. Воинск. Нач., Команд. 78 Пѣх. Навагинск. п. Пк. Алдръ Алдр. *Нуридъ*. Въ укр. Нальчикъ. Воинск. Нач., Ком. 7-го Кавказск. Лин. бат. Пк. Никл. Вас. *Шелеметевъ*. Въ укр. Хасавъ-Ють. Воинск. Нач., Пор. Григ. Юльев. *Грауэртъ* (и. д.). Въ г. Пятигорскъ. Воинск. Нач., Нач. Пятигорск. уѣздн. ком. Маі. Тарас. Григ. *Швачкинъ*. Въ г. Кизляръ. Воинск. Нач., Нач. Кизлярск. уѣзд. ком. Шт.-Кп. Владм. Никл. *Сокольниковъ*. Въ г. Георгиевскъ. Воинск. Нач., Нач. мѣстн. ком. Кп. Карап. Аветик. *Араратовъ*. Въ г. Моздокъ. Воинск. Нач., Нач. мѣстн. ком. Кп. Аркадій Ант. *Шум*.

ский. Въ Алагирь. Воинск. Нач., Ком. 149 Черноморск. п. Пк. Вас. Вас. *Трейтеръ*.

ДАГЕСТАНСКОЙ ОБЛАСТИ. Въ г. Петровскъ. Воинск. Нач., сост. по Арм. Пѣх. Пк. Алдръ Никл. *Чолоковъ*. Въ г. Дербентъ. Воинск. Нач., Ком. 13-го Кавказск. Лин. бат. Пк. Андр. Як. *Васильевъ 8-й*. Въ Т.-Х.-Шуръ. Воинск. Нач., сост. по Арм. Пѣх. Пк. Петръ Ѳед. *Ковнацкій*. Пл. Маі., 16-го Кавказск. Лин. бат. Маі. Никл. Сид. *Радченко*. Въ укр. Ходжалъ-Махи. Воинск. Нач., Ком. роты 11-го Кавказск. Лин. бат. Шт.-Кп. Як. Андр. *Сенкевичъ*. Въ укр. Кумухъ. Воинск. Нач., Ком. 11-го Кавказск. Лин. бат. Пк. Мих. Ѳед. *Лященко*. Въ укр. Гунивь. Воинск. Нач., Ком. 12-го Кавказск. Лин. бат. Пк. Вячесл. Викент. *Солтанъ*. Въ укр. Хунзахъ. Воинск. Нач., Ком. 15-го Кавказск. Лин. бат. Пк. Ив. Як. *Васильевъ*. Въ укр. Карадахъ. Воинск. Нач., 11-го Кавказск. Лин. бат. Маі. Ив. Карл. *Жебровский*. Въ уроч. Дешлагаръ. Воинск. Нач., 83-го Пѣх. Самурск. п. Шт.-Кп. Ив. Андр. *Накрапъ*. Въ укр. Чирь-Юртъ. Воинск. Нач., 82-го Пѣх. Дагестанск. п. Кп. Конст. Дав. *Инановъ*. Въ уроч. Кусарахъ. Воинск. Нач., 84-го Пѣх. Ширванск. Е. И. В. Великаго Князя Николая Константиновича п. Маі. Сарк. Галуст. *Абазовъ*. Въ уроч. Ишкартахъ. Воинск. Нач., 81-го Пѣх. Апшеронск. Е. И. В. Великаго Князя Георгия Михайловича п., Кп. Уст. Ив. *Струтинскій*. Въ фортъ Александровскомъ. Воинск. Нач., сост. по Арм. Пѣх. Маі. Плат. Кузм. *Архангельскій*.

Управленіе Командира Бакинскаго Порта.

Командиръ, К.-Адм. Ив. Осип. *Свинкинъ*. Помощн. его (преимуществ. по завѣдыв. Маяками), Кп.-Лейт. Никл. Мак. *Филиповъ*. Портов. Корабельн. Инж., Пнк. Крп. Корабельн. Инж. Алдръ Ив. *Делобель*. Портов. Механикъ, Пнк. Крп. Инж.-Механик. Филп. Серг. *Пименовъ*. Произв. работъ по устройству Бакинск. порта, Кп. Крп. Морской Строительн. части Владм. Карл. *Шульманъ*. Портов. Артилл. Офиц., Шт.-Кп. Крп. Морской Артилл. Мих. Григ. *Егуповъ*. Смотр. казен. зданій, сост. по Адмиралт. Кп. Степ. Степ. *Сальниковъ*. Канцелярія Порта: Дълопроизв., НС. Никл. Як. *Перепелкинъ*. Об.-Аудит., КСк. Мих. Петр. *Петровъ*. Чинов-ки для усиленія средствъ Управл.: КСк-ри: Вас. Ром. *Барабанниковъ* и Мих. Петр. *Константиновъ*. Бухг. (вольнонаемн.), Юлій Ѳед. *Эккардтъ*. Содерж-ли казен. имущ.: по коммисар. части, КСк. Степ. Алкс. *Алексеевъ*; по кораблестроит. части, ГС. Ив. Вас. *Родичевъ*. Прикомандиров.: Помощн. Строителя Каспійск. малковъ, Кп. Крп. Морской Строительн. части Владм. Алдр. *Тучковъ* и Ппор. Крп. Корабельн. Инж. Ив. Леонт. *Надточеевъ*.

Управленіе Начальника Астрабадской Станціи. Нач. Станціи, Кп. 1-го ранга Порф. Мих. *Зайкинъ*. Артилл. Офиц., Шт.-Кп. Крп. Морск. Артилл. Ив. Макс. *Склярвъ*. Канцелярія. Дълопроизв., КА. Ив. Алдр. *Кавтарадзе*. Смотр. каз. имущ., КСк. Троф. Дороф. *Бурановъ*. Свящ. при Станціи, Іоаннь *Костянскій*.

Каспійскій Экипажъ. Ком-ръ Экипажа, Кп. 1-го р. Никл. Тих. *Ефимовъ*. Адъют., Мичм. Владм. Гвид. *Камбекъ*. Коммис., онъ же Казнач., КСк. Флегонтъ Мич. *Тимофьевъ*. Письмов., ПцС. Андр. Филп. *Хмьлевскій*. Старш.

Врачи: КСв-ки: Мих. Вас. *Копытовскій*, Сем. Андр. *Незабытовскій*, Оед. Ив. *Чельцевъ*, Докт. М. Моис. Никт. *Половъ* и Петръ Мих. *Коринфскій*. Вла- гочин. Каспійск. Флотилии, Протоиер. Димитрій *Бордюжо*. Свящ. Бакинск. Порт. Церкви, Павелъ *Пузановъ*.

Смотр-ли береговыхъ Маяковъ: Чеченск., КСк. Петръ Андр. *Прота- совъ*; Бакинск., ГС. Мих. Андр. *Кусковъ*; Ленкоранск., ГС. Ив. Тих. *Щело- ковъ*; Петровск., вольнонаем., КР. Вас. Як. *Маевскій*; Дербентск., вольнон., Шт.-Кп. Ив. Карл. *Фрейбергъ*; Нижняго Тюбъ-Караганск., вольнонаем., ГС. Вас. Троф. *Трофимовъ*; Апшеронск., вольнонаем., ГС. Мих. Оед. *Тепловъ*.

Командиры: Пароходовъ: «Насръ-Эддинъ-Шахъ», Кп. 1-го р. Ив. Павл. *Левинскій*; «Ураль», Кп. 2-го р. Як. Павл. *Сидоровъ*; «Кура», Кп. Лейт. Витал. Алдр. *Ладыжинскій*; «Красноводскъ», Кп.-Лейт. Петръ Ант. *Шмидтъ*. Винто- выхъ шхунъ: Кп-ны 2-го р.: «Хивинець», Алдръ Самойл. *Эйсмонтъ*; «Персеян- нинъ», Герм. Оед. *Шульцъ*; «Бухарець», кн. Конст. Ив. *Кекуатовъ*; Транс- порта «Аистъ», Ег. Ив. *Костенко*. Винтовыхъ канонирскихъ лодокъ: «Гюлень», Кп.-Лейт. Степ. Алдр. *Костыговъ*; «Съвира», Кп. 2-го р. Серг. Макар. *Ала- зинъ*; «Пицаль», Кп. 1-го р. Дм. Матв. *Жеребицовъ*. Парусной шхуны «Ко- маръ», Кп.-Лейт. Пав. Ив. *Канинъ*. Военныхъ баржъ: «Гагара», Кп. 2-го р. Никл. Ив. *Никоновъ*; Кп.-Лейт-ты: «Нырокъ», Кесарь Карл. *Середовичъ*; «Бакланъ», Владм. Евграф. *Борисовъ*; «Мартышка», Алдръ Мих. *Тумило-Денисо- вичъ*, «Чайка», Никл. Алдр. *Костыговъ 2-й*. Паровыхъ барказовъ: «Легкій», Кп.- Лейт. Алдръ Алдр. *Костыговъ*; «Проворный», Лейт. Як. Мих. *Угриновичъ*; «Быстрый», Лейт. Пав. Вас. *Кулыгинъ*; «Скорый», Кп.-Лейт. Владм. Ксав. *Ходоровскій*. Плавучихъ маяковъ: Шт.-Кп-ны: Кри. Флотск. Штурмановъ: Ашурадейск., Мих. Петр. *Боршадскій*; Чистобанск., Ив. Андр. *Худяковъ*; Красноводск., Исаакъ Осип. *Зениловъ*.

Бакинскій Морской Госпиталь. Главн. Д-ръ, онъ же завѣдыв. Медич. частью Каспійск. Флотилии, СС. Робертъ Як. *Марфельдъ*. Ординаторы: Старш., КСв. Сем. Плат. *Рапчинскій*; Младш., ТтС. Серг. Матв. *Красниковъ*. Аптек., НС. Франц. Ант. *Манусевичъ*. Смотр. и Коммис., Шт.-Кп. Конст. Ефрем. *Двоглазовъ*. Дѣлопроизв., КСк. Ив. Дм. *Серебряковъ*.

Гидрографическая Экспедиція для съемки и промѣра Каспійскаго моря: Нач. Отдѣльн. съемки, Кп.-Лейт. Ниль Льв. *Пушинъ*. Нач-ки промѣр- ныхъ Партій: Кп.-Лейт. Конст. Ив. *Михайловъ*; Лейт. Владм. Вит. *Буна- ковскій*; Кп. Кри. Флотск. Штурм. Сем. Степ. *Дурневъ*. Произв-ли работъ: Кри. Флотск. Штурм.: Пор-ки: Ив. Ив. *Марышевъ* и Алдръ Алкс. *Топори- щевъ*, Ппор. Владм. Алдр. *Ахаткинъ*, Пр. Пав. Оед. *Рейхартъ*. Сост. при Экспед.: Младш. Судов. Врачъ, НС. Игв. Франц. *Муравскій*.

Иностранныя Консульства за Кавказомъ.

Персидск. Генеральн. Кнсл. въ Тифлисъ, Мирза *Асадулла-Ханъ*. Секр-ри его: 1-й, *Мирза-Али-Наиз*; 2-й, *Мирза-Мамедъ-бекъ*. Драгом., *Мирза-Масумъ*. Турецк. Генеральн. Кнсл. въ Тифлисъ, *Беджеть-Эфенди*. Секр. его, *Селимъ-Эфенди*. Великобританск. Генеральн. Кнсл. въ портахъ Чернаго и Азовскаго морей, Робертъ *Стюартъ*. Французск. Кнсл. въ Тифлисъ, Маркизь *Рупертъ-де-Монкларъ*. Секр. Франц. Кнслет., *де-Трамазюръ*. Германск. Кнсл. въ Тифлисъ, г. *Брюнингъ*. Итальян. Кнсл. въ Тифлисъ, Христоф. *Робекки*. Турецк. Кнсл. въ Поты, *Омеръ-Сабри-бекъ*. Турецк. В.-Кнсл. въ Сухумъ-Кале, *Османъ-бей*. Персидск. В.-Кнсл.: въ Поты, *Тиранъ-Ванцеевъ*; въ Эривани, *Мирза-Садикъ*; въ Петровскъ, *Мирза-Али-Элберъ-бекъ*. Великобританск. В.-Кнсл. въ Поты, *Робертъ Вилкинсонъ*, Конслск. Агентъ Американск. Соединен. Штатовъ въ Поты и Тифлисъ, Рудольфъ *Пикокъ*.

Лица Россійскаго Дипломатическаго Корпуса.

Въ Турци: Въ Константинополь: Чрезвычайный и Полномочный Посольствъ при Е. В. Султанѣ, Ген.-Адъют., Г.-Л. Никл. Павл. *Игнатъевъ*. Совѣтн. Посольства, СС. въ званіи Кам.-Юнк. Алдръ Ив. *Нелидовъ*. Старш. Секр., КСв. Дм. Алкс. *Каппистъ*. Младш. Секр-ри: НС. Алдръ Конст. *Базили* и ТтС. Конст. Аркад. *Губастовъ*. Помощ-ки Секр.: ТтС. кн. Алкс. Никл. *Церетелевъ* и КСк. Конст. Серг. *Зыбинъ*. Драгоманъ: 1-й, СС. Мих. Конст. *Ону*; 2-й, СС. Никл. Дм. *Мокеевъ*; 3-и: КА-ры: Кимонъ Эмануил. *Ариротуло* и Ив. Вас. *Блюцкерковецъ*. Воен. Агентъ, Шк. Ген. Шт. Алдръ Сем. *Зеленый*. Генер. Кнсл., СС. въ званіи Кам.-Юнк. Мих. Алдр. *Хитрово*. Секр. его, КА. Алдръ Григ. *Сорокинъ*. Въ Трапезунтъ: Кнсл., СС. Никл. Вас. *Тимофеевъ*. Секр. и Драгом., ТтС. Андр. Никл. *Емельяновъ*. Въ Батумъ: В.-Кнсл., НС. Петръ Никл. *Джюидичи*. Въ Самсунъ: В.-Кнсл., г. *Какаче*. Въ Керасундъ: В.-Кнсл., г. *Киприоти*. Въ Синопъ: Кнслск. Агентъ, г. *Микелли*. Въ Эрзерумъ: Кнсл., КСв. Никл. Леонт. *Обермиллеръ*. Секр., КА. Як. Дм. *Малама*. Въ Карсъ: Кнслск. Агентъ, г. *Едигаровъ*.

Въ Перси: въ Тегеранъ: Чрезвычайный Посланникъ и Полномочный Министръ, ТС. Алдръ Фёд. *Бегеръ*. Старш. Секр., КА. Вас. Никл. *Шимановскій*. Младш. Секр., КА. Андр. Андр. *Петровъ*. Старш. Драгом., НС. Эдмундъ Рудольф. *Кребель*. Младш. Драгом., КСк. Ив. Григ. *Григорьевъ*. Студ. Миссиа, ГС. Алдръ Вас. *Филипповъ*. Врачъ Миссиа, КА. Мих. Мих. *Касторскій*. Въ Тавризъ: Ген. Кнсл., СС. Вадр. Владм. *Безобразовъ*. Секр., КСк. Викт. Конст. *Шульжевскій*. Драгом., ГС. Люціанъ Станисл. *Казановскій*. Въ Гилянъ: Кнсл., СС. Ант. Адам. *Сергпутовскій*. Секр. и Драгом., КСк. Петръ Мих. *Власовъ*. Въ Астрабадъ: Кнсл., КА. Фёд. Абрам. *Бакулинъ*. Секр. и Драгом., ГС. Митроф. Григ. *Ждановъ*.

Персидскіе и Турецкіе Саповники.

Въ Перси: Министръ Финансовъ, Мирза-Юсуфъ *Мустафи-уль-Мемаликъ*. Министръ Иностранныхъ Дѣлъ, Хаджи-Мирза-Гусейнъ-Ханъ *Муширъ-од-Доулъ*. Министръ Просвѣщенія и Директоръ Телеграфовъ, Принцъ Али-Кули-Мирза *Итизадъ-ус-Салтанъ*. Министръ Юстиціи, Принцъ Имамъ-Кули-Мирза-Кав. кал. Отд. III.

Эмад-од-Доуля. Министръ Внутреннихъ Дѣлъ, Мирза-Юсуфъ *Мустафъ-уль-Мемаликъ*. Министръ Торговли и Земледѣлія, Мирза-Абдулвехабъ-Ханъ *Несиръ-од-Доуля*. Министръ Публичныхъ работъ, *Хасанъ-Али-Ханъ*. Придворный Министръ, Яхья-Ханъ *Мутамидъ-Уль-Мулькъ*. Губернаторъ Тегерана, Принцъ Камранъ Мирза *Набуль-Салтанъ*, сынъ Шаха.

Лица, управляющія пограничными съ Закавказьемъ провинціями: Правитель Азербайджана, Принцъ *Музафферъ-Эддинъ-Мирза*, Наслѣдникъ престола. Пишкаръ Азербайджана, Мирза Фатхъ-Али-Ханъ *Сахибъ-Диванъ*. Губернаторы: Ардебилъ, Ген.-Адъют. *Хасанъ-Али-Ханъ*; Хоя, Юсуфъ-Ханъ *Шуджа-оль-Доуля*; Макинск., *Теймуръ-Паша*; Оваджика, *Паша-Ханъ*; Вали-Гиляна, Яхья-Ханъ *Мутамид-уль-Мулькъ*. Губернаторъ Мазандерана, Принцъ Бехрамъ-Мирза *Муизъ-од-Доуля*. Губернаторъ Астрабада, Сулейманъ-Ханъ-Ашаръ *Сахибъ-Истіяръ*.

Въ Турціи: Генераль-Губернаторъ (Вали и Муширъ) Трапезунтскаго Виллета, *Севветъ-Паша*. Губернаторы: Батумскій, *Фекри-Эфенди*. Джаникскій, *Эминъ-Паша*. Гюмюшъ-Ханскій, *Юсуфъ-Зиа-Паша*. Генераль-Губернаторъ (Вали и Муширъ) Эрзерумскаго Виллета, *Мустафа-Паша*. Губернаторы: Чалдырскій, *Сулейманъ-Паша*. Карескій, *Сулейманъ-бей*. Балзидскій, *Шефикъ-бей*. Мушскій, *Нафиръ-бей*. Эрзингенскій, *Шефикъ-Паша*. Ванскій, *Хассанъ-Шевки-Паша*.

ПЕРЕМѢНЫ, ПОСЛѢДОВАВШІЯ ВО ВРЕМЯ ПЕЧАТАНІЯ АДРЕСЪ-КАЛЕНДАРЯ.

Правитель Канцеляріи Начальника Главнаго Управленія Намѣстника Кавказскаго, Дѣйствительный Статскій Совѣтникъ *Прибыль*, назначенъ членомъ Совѣта Главнаго Управленія.

Состоящій при Намѣстникѣ Кавказскомъ, Дѣйствительный Статскій Совѣтникъ *Властова*, назначенъ Кутаисскимъ Губернаторомъ.

Въ должности Гофмейстера Двора ЕГО ИМПЕРАТОРСКАГО ВЫСОЧЕСТВА Государа Великаго Князя МИХАИЛА НИКОЛАЕВИЧА, Статскій Совѣтникъ князь *Урусовъ*, произведенъ въ Дѣйствительные Статскіе Совѣтники.

Начальникъ мѣстныхъ войскъ Закавказскаго края, Генераль-Лейтенантъ *Окложіо*, назначенъ Начальникомъ 41-й Пѣхотной Дивизіи.

Адъютантъ ЕГО ИМПЕРАТОРСКАГО ВЫСОЧЕСТВА Главнокомандующаго Кавказскою Арміею, Лейбъ-Гвардіи Гусарскаго ЕГО ВЕЛИЧЕСТВА полка Подполковникъ *Вульфбертъ* и состоящіе при ЕГО ИМПЕРАТОРСКОМЪ ВЫСОЧЕСТВѢ Главнокомандующемъ Кавказскою Арміею, Подполковникъ *Нагловскій* и Лейбъ-Гвардіи Конно-Гренадерскаго полка Капитанъ князь *Багратионъ-Мухранскій*, произведены въ Полковники.

ТНФЛІССКІЕ АДРЕСЫ.

- Архіепіскопъ *Евсевій*, Экзархъ Грузіи, на Губернаторск. площ. въ церков. д.
Архіепіскопъ *Макарій*, на церков. площ. въ д. Ванскаго Собора.
Абигъ, Г. В. на Арсенальной у. въ д. Домановича.
Алопеусъ, гр-ни А. П. въ Сололакахъ, на Фрейлинской у. въ д. Бастамова.
Альбанусъ, А. А. на Фрейлинской у. въ д. Карганова.
Андреевъ, В. А. на Сололакск. у. въ д. кн. Туманова.
Андреевъ, Е. Т. на Экзаршеской площ. въ церковномъ д.
Андрониковъ, кн. Р. И. на Саперной у. въ собств. д.
Андрониковъ, кн. І. А. на Сололакской у. въ д. Орбели.
Астафьевъ, М. И. на Арсенальной у. въ д. Алексія Теръ-Гукасова.
Бабарыкинъ, П. Л. на Садовой у. въ д. Менисова.
Баратіонъ-Мухранскій, кн. Г. К. въ Сололакахъ, въ д. Баандурова.
Баратіонъ-Мухранскій, кн. И. К. на Атаманской у. въ собств. д.
Барановскій, Н. И. на Гановской у. въ д. Лорисъ-Меликова.
Бекхановъ, Г. Н. на Вознесенской у. въ д. Алиханова.
Берже, А. П. на углу Михайловск. и Кочубеевск. у. въ д. Теръ-Степанова.
Брешіновскій, К. Ф. на Комендантской у. въ д. Сулхановой.
Брюнъ-де-Сентъ-Гипполитъ, А. Е. въ Орбеліановскомъ аулѣ въ д. Бучкіева.
Бьльицъ, П. Г. на Эриванской площ. въ городскомъ зданіи.
Бьльскій, В. Ф. въ Кукахъ, на Николаевской у. въ собственномъ д.
Бликса, Е. И. на Елисаветинской у. въ д. Джорджаева.
Вастень, А. И. близъ Троицкой церкви въ д. Агніева.
Вержубицкій, Т. И. на Головинскомъ просп. въ д. Зубалова.
Волковъ, А. М. на Головинскомъ просп. въ д. Бабанасова противъ Почтовой
станціи.
Герсевановъ, М. Н. на Чавчавадзевской у. въ д. кн. Чавчавадзе.
Гумилевскій, протоіер. С. И. на Саперной у. въ д. Армейскаго Собора.
Джорджадзе, кн. Д. Д. на Фрейлинской у. въ д. Сараджева.
Зейдлицъ, Н. К. въ Чугуретахъ въ д. Теръ-Никогосова.
Золотаревъ, В. Г. на Инженерной у. въ Инженерномъ д.
Илляшенко, Ф. Д. на Головинск. просп. въ д. кн. Абашидзе.
Ираклій, кн. Грузинскій, на Сололакской у. въ собственномъ д.
Іедлинскій, А. А. на Комендантской у. въ д. Шахназарова.
Кайдановъ, В. И. въ Кукахъ, на Елисаветинской у. въ д. Кобіева.
Кимбаръ, К. В. на Водовозной у. въ д. Артазова.
Китіани, Д. И. на Арсенальной у. въ д. Пугинова.
Коваленскій, Д. И. на Комендантской у. въ д. Михайлова.
Левашевъ, Ф. С. на Лабораторной у. въ д. Карганова.
Лейхтъ, С. А. на Головинск. просп. въ зданіи Военно-Окруж. Суда.
Ломизе, М. К. на Коджорской у. въ собств. д.

- Максимовичъ*, А. П. на Садовой у. въ д. Гулулова.
Мамацовъ, К. Х. на Александровской у. въ собств. д.
Мамацовъ, I. X. на Елисаветинской у. въ д. Кучевского.
Марковъ, Л. Л. на Головинскомъ просп. въ зданіи Тифлисской Гимназіи.
Меликовъ, Д. М. на Сергійевской у. въ д. Шадинова.
Меликъ-Бегларовъ, Л. Ш. около Александровскаго сада въ собств. д.
Мильфельдъ, С. К. на Ново-Бебутовской у. въ д. Старицкаго.
Мицуловъ, Д. Н. на Атаманской у. въ д. Лористъ-Меликова.
Михельсонъ, на Авлабарѣ въ д. Артема Байсаголова.
Модзалевскій, Л. Н. на Чавчавадзевской у. въ д. Зубалова.
Моричъ, А. О. на Михайловской у. въ д. Обсерваторіи.
Морениъ, Н. И. на Баронской у. въ д. Саакова.
Муравьевъ, А. Н. на Арсенальной у. въ д. Теръ-Гукасова.
Науменко, А. А. на Армянскомъ базарѣ въ д. Шадинова.
Невировъ, Я. М. въ Сололакахъ въ д. кн. Бебутова.
Николаи, бар. А. П. на Сергійевской у. въ д. Абессаломова.
Окложіо, И. Д. близъ Александровскаго сада въ собств. д.
Опочининъ, А. П. на Гановской у. въ д. Тамамшева.
Орбеліани, кн. Г. Д. противъ Александр. сада въ собствен. д.
Орловскій, К. И. на Лабораторной у. въ д. кн. Эристова.
Орловскій, прелать, на Большой Грязной у. въ д. Мирумова.
Павловскій, на Елисаветинской п. въ д. Дроздовскаго.
Палибинъ, Н. И. на Комендантской у. въ д. кн. Ильи Чавчавадзе.
Папаригонупо, А. И. на Головинскомъ просп. въ почтовомъ д.
Пенчинскій, О. О. на Михайловской у. въ зданіи Реальной Гимназіи.
Прибиль, Н. И. на Давидовской у. въ д. Мирзоева.
Радде, Г. И. на Дворцовой у. въ казен. зданіи Кавказскаго Музея.
Реммертъ, А. А. въ д. кн. Андроникова на Саперной у.
Рербергъ, П. О. на Инженерной у. въ Инженерномъ д.
Свистуновъ, А. П. на Барятинской у. въ Инженерномъ д.
Святополкъ-Мирскій, кн. Д. И. на Барятинской у. въ казен. д.
Ситовскій, Н. П. въ Кукахъ на Николаевской у. въ д. Крита.
Софіано, Л. П. на Водовозной у. въ Артиллерійскомъ д.
Сталинскій, Е. С. въ Сололакахъ въ д. Хатисова.
Старицкій, Е. П. на Ново-Бебутовской у. въ собственномъ д.
Статковскій, В. И. въ Сололакахъ въ д. Шмакова.
Стебницкій, I. И. на Консульской у. въ д. Зарапова.
Сухаревъ, М. И. на старой Институтской у. въ д. Свѣчникава.
Талызинъ, С. А. въ Сололакахъ на Фрейлинской у. въ д. Бастамова.
Тарханъ-Моуравовъ, кн. I. Д. на Лабораторной у. въ д. кн. Баратова.
Трубецкой, кн. С. Н. на Ново-Бебутовской у. въ д. Варганова.
Тумановъ, кн. М. Б. на Барятинской у. въ собственномъ д.
Тумановъ, кн. И. Т. на Ермоловской у. въ собственномъ д.
Тумановъ, кн. Я. Д. на Нагорной у. въ д. Эриванцовой.
Фессунъ, А. А. на Лабораторной у. въ д. Халатова.
Франкини, В. А. на Атаманской у. въ казен. д.
Ходзько, О. И. въ Сололакахъ въ д. Карганова.
Хрещатицкій, А. П. въ Чугурстахъ въ д. Читахова.

- Чавчавадзе*, кн. Н. Д. на Чавчавадзевской у. въ собственномъ д.
Чилыевъ, М. Е. на Лабораторной у. въ д. Семенова.
Шамхаровъ, А. И. въ д. Эсадзе, 10 уч. 2 отд.
Шаховской, кн. А. И. на Ново-Бебутовской у. въ д. Старицкаго.
Шмаковъ, Д. Н. на Вознесенской у. въ собств. д.
Штейнманъ, И. А. на Сололакской у. въ д. Теръ-Микелова.
Шулманъ, на Баронской у. въ д. Агамджанова.
Яицкій, И. Ф. на Елисаветинской у. въ д. Страхова.
Эсадзе, С. О. во 2 отд. въ 10 уч. въ собственномъ д.

Правительственные учреждения.

- Совѣтъ Главнаго Управленія Намѣстника Кавказскаго, на Сергіевской у. въ д. Алиханова.
Канцелярія Начальника Главнаго Управленія, на Сергіевской у. въ д. Алиханова.
Департаментъ Главнаго Управленія Намѣстника Кавказскаго, на Лабораторной у. въ д. кн. Ираклія Багратіонъ-Мухранскаго.
Архивъ Главнаго Управленія, на Лабораторной у. въ д. кн. Багратіонъ-Мухранскаго.
Археографическая Коммисія, на Лабораторной у. въ д. кн. Багратіонъ-Мухранскаго.
Военно-Окружный Судъ, на Головинскомъ проспектѣ, въ казенномъ д.
Городовое Правленіе, на Сололакской у. въ д. Агабабова.
Городская Полиція, на Эриванск. площ. въ городскомъ зданіи.
Управленіе 1-го Полиц. отдѣленія, на Нѣмецкой у. въ д. Абессаломова.
Управленіе 2-го Полиц. отдѣленія, въ Кукахъ въ д. Теръ-Микиртычянца.
Губернское Казначейство, на Георгіевской у. въ казен. д. противъ Александровскаго сада.
Губернское Правленіе, на Сололакской у. въ д. кн. Ираклія Грузинскаго.
Губернское Присутствіе по крестьянскимъ дѣламъ, тамъ-же гдѣ и Губернское Правленіе.
Дворянское Депутатское Собраніе, въ 1 отд. 3 уч. въ д. кн. Реваза Андроникова.
Жандармское Полицейское Управленіе Поти-Тифлисской желѣзной дороги, въ Кукахъ на Михайловской у. въ д. Андерсона.
Закавказскій Приказъ Обществен. Призрѣнія, у Михайловскаго моста въ д. Мирзоева.
Закавказская Казенная Палата, на Георгіевской у. въ казен. д. противъ Александровскаго сада.
Закавказское Акцизное Управленіе, на Сергіевской у. въ д. Сараджева.
Кавказское Горское Управленіе, на Атаманской у. въ казен. д.
Квартирная Коммисія, на Сололакской у. въ д. Агабабова.
Командантское Управленіе, на Головинск. проспектѣ, въ казен. зданіи.
Контора Св. Синода, на Эвзаршеской площади, въ церковномъ зданіи.
Контрольная Палата, на Баронской у. въ д. Тамамшева.
Консисторія Армянская, въ оградѣ Ванскаго Собора.
Окружный Штабъ Кавказскаго Военнаго Округа, на Эриванской площади въ казенномъ д.

- Окружное Артиллерійское Управление, на Саперной у. въ казен. д.
- Окружное Военно-Медицинское Управление, на Саперной у. въ д. Денисенко.
- Окружное Военно-Инженерное Управление, на Бяригинской у. въ казенномъ д.
- Окружное Интендантское Управление, на углу Атаманской и Баронской у въ д. Агамджанова.
- Почтовое Управление, на Атаманской у. въ д. Лорисъ-Меликова.
- Почтовое Отдѣленіе, на Большой Кривой у. въ церковномъ д.
- Придворная Его Императорскаго Высочества Контора, на Головинскомъ проспектѣ въ зданіи Дворца.
- Телеграфное Управление, на Орбеліановской у. въ д. Бучкіева.
- Телеграфная Индо-Европейская Станція, на Елисаветинской у. въ д. гражданъ братьевъ Бадаловыхъ.
- Тифлисская Судебная Палата, на Головинскомъ проспектѣ въ д. Мириманова.
- Тифлисскій Окружный Судъ, тамъ-же.
- Тифлиское Отдѣленіе Государственнаго Банка, на Эриванской площ. въ д. Харазова.
- Тифлисскій Коммерческій Бангъ, на Гановской у. въ д. Иоаннисіани.
- Тифлиское Общество Взаимнаго Кредита, на Эриванск. площ. въ д. Харазова.
- Управление Путей Сообщенія на Кавказъ и за Кавказомъ, на Большой Водозвон. у. въ д. Мебурнутова.
- Управление Помощника Начальника мѣстныхъ войскъ Закавказскаго края, на Авлабаръ, 14 уч., въ д. Бажбеукъ-Меликова.
- Управление Государственными Имуществами Главнаго Управленія, на Крузенштернской у. въ д. Теръ-Гукасова.
- Управление Горною частью, на Дворцовой у. въ д. Цовьянова.
- Уздное Управление, на Базарной у. въ д. Тамамшева.
- Управление Карантинно-Таможенною частью, на Саломаской у. въ д. Байсоголова.
- Управление Поти-Тифлиской желѣзной дороги, въ Кукахъ въ д. кн. Тарханъ-Моуравова.
- Управление Медицинскою частью Гражданскаго вѣдомства, на Саперной у. въ д. кн. Андроникова.
- Управление Государственными Имуществами Тифлисскаго губерніи, на Лабораторной у. въ д. кн. Праклія Грузинскаго.
- Штабъ мѣстныхъ войскъ Закавказскаго края, на Вельяминовской у. въ д. Кетхудова.
- Штабъ Кавказской Гренадерской Дивизіи, въ Коджорскомъ переулкѣ въ д. Дементьева.
- Мировой Судья 1-го отдѣла, на Вельяминовской у. въ д. Читахова.
- Мировой Судья 2-го отдѣла, на Эриванской площ. въ д. Бабаносова.
- Мировой Судья 3-го отдѣла, на Авчальской у. въ д. Грузинскаго Царевича.
- Особый участокъ 1-го мир. отд. гор. Тифлиса, близъ Александровскаго сада въ д. Шадинова.
- Особый участокъ 2-го мир. отд. гор. Тифлиса, на Общественной у. въ д. Абессаломова.
- Особый участокъ 3-го мир. отд. гор. Тифлиса, въ 10 уч., на Набережной у. въ д. Исарлова.
- Мировой Судья 4-го отд., въ 14 уч. на Авлабаръ въ д. Александра Беглярова.

Мировой Судья Тифлисскаго уѣзда, на Базарной у. въ д. Тамамшева.
Шинтскій Губернскій Меджлисъ, на Воронцовой у. въ д. Мехти-Бека Ага-Гусейнъ-оглы.

Канцеляріи:

Попечителя Кавказскаго Учебнаго Округа, на Сололакскай у. въ д. Байсоголова.

Главнаго Священника Кавказской Арміи, на Саперной у. въ казен. д.

Походнаго Атамана Казачьихъ полковъ, на Общественной у. въ д. Каніева.

Инспектора Госпиталей Кавказскаго Военнаго Округа, въ д. кн. Реваза Андроникова на Саперной у.

По дѣламъ устройства крестьянъ, на Сололакскай у. въ д. Байсоголова.

Кавказскаго Медицинскаго Общества, на Саперной у. въ д. кн. Андроникова.

Кавказскаго Отдѣленія Русскаго Техническаго Общества, въ Сололакахъ въ д. Байсоголова.

Кавказскаго Цензурнаго Комитета, на Садовой у. въ д. Гулулова.

Начальника Тифлисскаго Жандармскаго Управленія, во 2 отд. въ 10 уч., въ д. Эсадзе.

Общества Сельскаго Хозяйства, на Барятинской у. въ казен. зданіи.

Кавказскаго Коннозаводекаго округа, на Головинск. просп. въ д. Сараджева.

Складочной Таможни, близь вокзала Поти-Тифлисскай желѣзной дороги.

Экзарха Грузій, на Экзарш. площ. въ церк. д.

Штаба 39 Пѣхот. Дивизіи, въ д. Долинскаго на Николаевской у.

Команданта, на Гановской у. въ д. Тамамшева.

Контора Военнаго Госпиталя, на Навтлугъ въ казен. д.

Общественныя заведенія.

Лечебница, на Эриванской площади въ д. Манденова.

Лечебница для домашнихъ животныхъ, на Верѣ въ д. полковн. Иерусалимской.

Городская Больница, тутъ же и Богадѣльня, на Михайловской у. въ зданіи Приказа Общественнаго Призрнія.

Оспопрививательное заведеніе, на углу Саперной у. въ д. Матинова.

Тифлисская Гимназія, на Головинскомъ просп. въ казен. д.

Тифлисская Прогимназія, въ Кукахъ на Николаевской у. въ д. Алелова.

Тифлиское Реальное Училище, на Михайловской у. въ д. Каралова.

Семинаріи: Православн. исповѣд., на Эриванской площади въ церковномъ д.

Армяно-Григоріанскаго исповѣд., на Почтовой у. въ церковномъ д.

Частное учебное заведеніе г. Монастырскаго (на степени Гимназіи), на Вельминовской у. въ д. Теръ-Микелова.

Военная Прогимназія, на Саперной у. въ казен. д.

Юнкерское Училище, на Михайловской у. въ казен. д.

Александровскій Учительскій Институтъ, на Михайловской у. возлѣ Юнкерскаго училища въ домъ Мадера.

Женская Гимназія на Атаманской у. въ казен. домъ.

Женская Прогимназія, на Михайловской у. напротивъ Реальнаго Училища.

Мужской Пансіонъ Амирагова, на Садовой у. въ д. Шадинова.

Закавказскій Дѣвичій Институтъ, на углу Лабораторной и Ермоловской у. въ д. кн. Туманова.

Заведеніе Св. Нины, на Ермоловской у. въ собствен. д. Женскій Пансіонъ гг. Денисенко, въ Сололакахъ, на Садовой у. въ концѣ Гановской, въ д. наслѣдниковъ Григорія Шадинова.

Вспомогательный Пансіонъ, г-жи Нейдгардтъ, на Ермоловской у. въ д. кн. Аргутинскаго.

Пансіонъ г-жи Водошняновой, на Авчалъской у. въ д. Авалова.

Пансіонъ г-жи Шведовой, въ д. наслѣдн. Милиловыхъ на Елисаветинской у.

Кавказскій Музеумъ, на Дворцовой у. въ казенномъ д. противъ Дворца.

Публичная Библіотека, тамъ же.

Магнитная Обсерваторія, во 2 отд. въ 10 уч., въ казенномъ д.

Мусульманское училище Омарова ученія, на Банной у. въ д. Муфтія.

Мусульманское училище Алиева ученія, на Воронцовской у. въ д. Уста-Мехти.

Нѣмецкія училища: Приходское, въ 2 отд. въ церковн. зданіи; Ремесленное, на Почтовой у. въ казенномъ зданіи.

Приходская бесплатная школа, учрежденная на счетъ супруги Г.-Л. кн. Шаховскаго, на Александровской у. въ д. гражданина Аветика Попова.

Женская бесплатная школа Благотворит. Общества, на Авлабаръ въ д. Мулинныхъ.

Фельдшерская школа, во 2 отд. въ 16 уч., въ казен. д.

Начальное Николаевское училище, въ 14 уч., на Авлабаръ въ д. Иоаннисіанца.

Школа грамотности Броничулло-Спетровича, на Сурпъ-Карапетскомъ подъемѣ.

Учебная Мастерская Кавказскаго Отдѣленія Русскаго Техническаго Общества, на Николаевской у. въ д. Зубалова.

Ремесленная школа, на Экзаршеской площади.

Школа г-жи Васильевой, близъ Головинскаго просп. въ д. Журавскаго.

Дѣтскій Садъ съ элементарн. школой г-жи Ѳедоровой, на Головинскомъ просп., въ д. Читахова.

Дѣтскій Садъ съ элементарн. школой г-жи Жаба, на Консульской у. въ домѣ Мирзоева.

Кавказское Музыкальное Общество, на Солдатскомъ базарѣ въ зданіи бывшей Армянской Семинаріи.

Кавказское Художественное Общество, на Головинскомъ просп. въ д. Шіевой.

Тифлискій лѣтній Театръ, на Инженерной у. въ Инженерномъ саду.

Тифлиское Собраніе, на Головин. просп. въ д. кн. Багратіонъ-Мухранскаго.

Тифлискій Клубъ, на Вельяминовской у. въ д. кн. Амагуни.

Тифлискій Нѣмецкій Клубъ, на углу Базарной и Баронской у. противъ д. Тамамшева.

Тифлискій Кружокъ, на Комендантской у. въ д. Аршакуни.

Контора освѣщенія города, на Экзаршеск. площ. въ д. Вартанова и Шаумова.

Консульства.

Персидское, на Консульской у. въ д. Юсупъ-Хана.

Турецкое, на Воронцовской набережной въ д. кн. Эристова.

Германское, на Дворцовой у. въ д. Сараджева.

Итальянское, на углу Садовой и Коджорской у. въ д. Зурабова.

Французское, на Воронцовской набережной, въ д. Зарапова.

Врачи.

- Артемовъ*, А. П. на Верѣ въ зданіи Приказа Общ. Призрѣнія.
- Минкевичъ*, И. И. на Саперной у. въ д. Ключарева.
- Скоровъ*, М. В. въ Кукахъ, на углу Елисаветинской и Семеновской у. въ д. Теръ-Давыдова.
- Сиптура*, С. Ф. въ Сололакахъ въ д. кн. Абамеликова.
- Малининъ*, Я. И. на Воронцовской набережной въ д. кн. Туманова.
- Лисицевъ*, Д. Х. на Ханской у. въ д. Шароева.
- Блюмбергъ*, П. М. на Михайловской у. въ каз. больничномъ зданіи.
- Амировъ*, С. А. въ Сололакахъ въ собственномъ д.
- Ротиніаничъ*, М. Д. на Эриванской площади въ д. Мириманова.
- Куницкій*, Ч. И. на Саперной у. въ д. вдовы Чеботковичъ.
- Гурко*, Г. В. на Арсенальной у. въ д. Михаила Гамазова.
- Иоаннисіани*, А. И. на Гановской у. въ собственномъ д.
- Грабовскій*, К. К. на Гановской у.
- Шахъ-Пароніаничъ*, на Сергіевской у. въ д. Кетхудова.
- Главацкій*, П. А. на Баронской у. въ д. Главацкой.
- Чашиницкій*, Ф. Ф. въ Московской слободкѣ въ д. Габаева.
- Реммертъ*, А. А. въ д. кн. Андроникова, на Саперной у.
- Мревловъ*, С. І. въ Семеновскомъ переул. въ д. Черкезова.
- Карповичъ*, В. М. на Елисаветинской у. въ д. Джорджаева.
- Давыдовъ*, Х. Л. на Вельяминовской у. въ д. Кандинова.
- Горалевичъ*, Л. А. въ казен. больничн. зданіи.
- Вермишевъ*, Н. Б. въ д. вдовы Мнацакановой, на Авлабарѣ.
- Смирновъ*, Н. А. въ Кукахъ, близъ моста, въ д. Читахова.
- Рейхенбахъ*, Л. Л. (гомеопатъ) въ Кукахъ, на Елисаветинской у., близъ зданія бывшей 4-й части, въ собственномъ д.

Повивальныя бабки:

- Главацкая*, А. Б. въ 1-й ч., на Баронской у. въ собствен. д.
- Казакевичъ*, М. И. на Арсенальной у. въ д. Хаджиминасова.
- Малевичъ*, М. Р. на Солдатекомъ базарѣ.
- Малевская*, А. Я. (Душетская повивальная бабка, прикомандированная въ Тифлису) на Артиллерійской у. въ собственномъ д.
- Смирнова*, Н. И. на Михайловской у. противъ Городской Больницы, въ д. Алиханова.
- Свенске*, О. И. въ Чугуретахъ въ д. Таріелова.
- Виноградова*, М. Н. на Елисаветинской у. въ д. Яховича.

Вольнопрактикующія:

- Попель*, Р. Н. въ Кукахъ на Елисаветинской у. въ д. Сагинова.
- Клекнеръ*, Л. К. на Бяратинской у.

СВЕРХШТАТНАЯ:

- Амафтунская*, А. Т. на Крузенштернской у. въ д. Теръ-Гукасова.

Ветеринарные врачи:

- Болотовъ*, Т. Г. на Головинскомъ проспектъ въ почтовомъ зданіи.
Вестли, Э. И. Зубной Врачъ, на Головинскомъ проспектъ въ д. Богданова.
Моретти, на Головинскомъ проспектъ въ д. кн. Б.-Мухранскаго.
Медведевъ, А. С. на Елисаветинской у. въ д. Федорова.

Аптеки:

- Керстена, у Михайловскаго моста въ д. Мириманова.
Рецептурнал, на Армянскомъ базарѣ въ д. Айвазова.
Д-ра Шахъ-Паронянца, на Сергіевской у. въ д. Кетхудова.
Эйриха, на Почтовой у. въ д. кн. Туманова.
Пуринова, на Авлабарской площади въ д. Софьи Черкесовой.

Книжные магазины:

- Беренштама, на Головинскомъ проспектъ въ д. Бълаго.
Энѳаджянца, на Эриванской площади въ Городскомъ д.
Вартанова, на Михайловскомъ мосту, въ зданіи Мирзоева.
Аладатова, на Эриванской площади въ д. Зубалова.
Библиотека и Кабинетъ для чтенія Иванова, въ д. Шабурова, близъ Музеума.
Библиотека и Кабинетъ для чтенія Вихмана, на Дворцовой у. въ д. Цовьянова.

Редакціи Журналовъ:

- Газеты «Кавказъ», въ Сололакахъ противъ Губернскаго Правленія въ д. Хатисова.
Кавказскаго и Тифлискаго Календарей (при Канцеляріи Начальника Главнаго Управленія), на Сергіевской у. въ д. Алиханова.
Журнала «Заря», на Михайловскомъ мосту въ зданіи Мирзоева.
Журнала «Мнатоби», на Сергіевской у. противъ Городоваго Управленія.
«Время», на Гановской у. въ д. кн. Бебутова.
«Пчела Арменіи», на Кузнецкой у. въ церков. домѣ.
«Тифлискаго Вѣстника», на Головинскомъ просп. въ д. Зубалова.

Типографіи:

- Главнаго Управленія Намѣстника Кавказскаго, на Баронской у. въ казен. д.
Окружнаго Штаба, на Атаманской у. въ казенномъ д.
Гражданина Меликова и К^о., на Гановской у. въ д. кн. Бебутова.
Гражданина Энѳаджянца на Головинскомъ проспектъ.
Гражданина Мартиросянца, на Михайловскомъ мосту въ зданіи Ив. Мирзоева.
Наслѣдниковъ Дубилера, на Авлабарѣ, въ 14 уч. въ собствен. домѣ.
Г. Чанцева, на Головинскомъ проспектъ въ д. Читахова.

Литографія и Хромолитографія:

- К. Томсона, на углу Круженштернской и Арсенальной у. въ д. Додаева-Маргарскаго.

АЛФАВІТНЫЙ СПИСОКЪ

ОСОБЪ, ПОМѢЩЕННЫХЪ ВЪ КАВКАЗСКОМЪ АДРЕСЪ-КАЛЕНДАРѢ.

- Великій Князь Михаилъ Николаевичъ 7, 21, 98, 99, 101, 102, 104, 105, 106, 107, 108
- Великая Княгиня Ольга Θεодоровна 8, 73, 74, 75, 79, 84, 85, 101, 105, 106, 107, 108
- Великіе Князья: Николай Михайловичъ 8, 105
 Михаилъ Михайловичъ 8
 Георгій Михайловичъ 8
 Александръ Михайловичъ 8
 Сергій Михайловичъ 8
- Великая Княжна Анастасія Михайловна. 9, 75

А.

- | | | | |
|--------------------------------|-----------------|--|-----------------|
| Абаевъ, С.-б. | 71, 83 | Аваліани, Л. | 31 |
| Абаза, Н. Н. | 15 | Аваліани, Л. С. | 32 |
| Абазовъ, С. Г. | 143 | Аваліани, И. П. | 93 |
| Абалдуевъ, Я. Г. | 110 | Авановъ, А. А. | 18 |
| Абамеликовъ, кн. Н. М. | 29 | Авдаковъ, М. С. | 42 |
| Абамеликовъ, архим. К. | 62 | Аверинъ, К. И. | 133 |
| Абамеликъ, И. А. | 111 | Аверкіевъ, И. И. | 104, 117 |
| Абашидзе, А. Г. | 31 | Аверкіевъ, Д. Θ. | 15 |
| Абашидзе, И. Д. | 85 | Аверьянова, О. М. | 85 |
| Абашидзе. | 33 | Аветикьянцъ, О. М. | 94 |
| Абашидзе, Б. С. | 34 | Авиловъ, И. П. | 15 |
| Абашидзе, кн. Р. Н. | 135, 137 | Авиновъ, С. А. | 134 |
| Абашидзе, кн. Н. С. | 32 | Авраамовъ, І. П. | 72 |
| Абашидзе, кн. М. Д. | 31, 66 | Авраамовъ, И. Г. | 18 |
| Абашидзе, кн. Г. И. | 111 | Автанцѣловъ, Я. Е. | 18 |
| Абдушели-швили, А. Н. | 33 | Авшаровъ, М. И. | 35 |
| Абеліановъ, П. А. | 23 | Авшаровъ, Б. Б. | 35 |
| Абеліановъ. | 36 | Авшаровъ, А. Б. | 37 |
| Абессаломовъ, В. С. | 52, 81, 88, 102 | Агаджановъ, апт. | 90 |
| Абессаломовъ, Г. С. | 23, 106 | Агаджиковъ, А.-б. | 42 |
| Абессаломовъ, И. С. | 23 | Агаевъ, С. С. | 36 |
| | | Агаевъ, К.-б. | 36, 39 |
| | | Агаевъ, М.-б. | 39 |
| | | Агаевъ, А.-б. | 40 |
| | | Абихъ, Г. В. | 9, 99, 102, 104 |
| | | Абрамовъ, А. М. | 22, 43 |
| | | Абрамовичъ, В. У. | 133 |
| | | Абрамовъ, С. Я. | 18 |
| | | Абрамовъ, П. И. | 17 |
| | | Абрамовъ, Г. О. | 51 |
| | | Абръзовъ, Н. Е. | 136 |
| | | Абръзовъ, Г. Н. | 50 |
| | | Абуладзе, Н. Е. | 67 |
| | | Абуладзе, А. М. | 33 |
| | | Абуладзе, С. О. | 21, 30 |
| | | Абуладзе, В. Н. | 33 |
| | | Абу-Муселимъ-Хановъ-Тарковскій, кн. Ш. | 110 |
| | | Абхазовъ, кн. А. Д. | 99 |
| | | Абхазовъ, Д. П. | 99 |
| | | Аваковъ, М. А. | 92 |
| | | Аваловъ, кн. З. Д. | 128 |
| | | Аваловъ, Д. Я. | 113 |
| | | Аваловъ, кн. С. И. | 49 |
| | | Аваловъ, Н. Я. | 113 |
| | | Аваліани, С. | 32 |
| | | Аваліани, В. | 31 |
| | | Аваліани, К. | 31 |

Агаевъ, Н. Н.....	110	Алгазинъ, С. М.....	144	Алѣевъ, А. П. ...	34, 88
Ага-бекъ Едигаровъ...	14	Алдадановъ, Е. И.....	20	Алякритскій, М. Д.	102, 125, 134
Агаларовъ, Г.-б.....	110	Алдадановъ, М. Б.....	114	Амаспюръ, А. Т.	35, 88, 102
Агамаловъ, Б. С.....	52	Алейниковъ, И. А.....	37	Аматуня, кн. Н. И...	29
Агамджановъ, М. Г...	21	Алексадро, А. А.....	15	Амафунская, А. Т...	89
Агамджановъ, Г. М. ...	99	Александровскій, А. А.	116	Амашукели, Р. Д.....	31
Ага-Наджаръ-Кули-Га- джи-Алаверды-оглы..	28	Александровскій, Г. Н.		Амбардановъ, С. Н...	52
Агаповъ, Г. Т. 13, 104,	106		48, 89, 102	Амбардановъ, М. Г...	10
Агапѣевъ, Н. А.....	119	Александровскій, И. В.	46	Амбардановъ, К. Г. ...	129
Агапѣевъ, П. Ѳ. про- тоіер...	67	Александровичъ, Л. П.	140	Амбардановъ, Е. С. ...	102
Агасаровъ, П. И.....	38	Александровъ, А. А. ...	72	Амбрумовъ, апт.	90
Агасибекъ, И.....	38	Александровъ, А. Г. ...	19	Амираговъ, И. Е.....	127
Ага-Сейдъ, Г.-А.-М.-о.	72	Александровъ, Д. С... 55		Амираговъ, П. И. 104,	126
Агашвили, кн. Г. Т.		Александровъ, П. Д... 41		Амираговъ, М. Е.....	74
111, 21, 32		Александровъ, М. Е. ... 25		Амираговъ, И. Д.....	104
Агнивцевъ, А. П.....	133	Александръ, еписк. 56,	57	Амираджибовъ, кн. М.	
Агошевъ, П.	63	Алексановъ, Д. Ф. 54		К. 99, 108	
Адали - Алакперъ - Аб- дулъ-Мамедъ-о.	27	Алексинская, А. К... 89		Амирджановъ, Ш. А.-б.	39
Адамовичъ, В. Г. ... 53		Алексѣевъ, Е. И..... 113		Амирджановъ, С.-б...	39
Адамовичъ, Л. Ф. 126		Алексѣевъ, А. А. 48		Амировъ, Д. Е... 35,	88
Адамовичъ, В. І..... 118		Алексѣевъ, С. А. 55, 143		Амировъ.....	102
Адамовичъ, К. Е..... 43		Алексѣевъ, М. А. 30, 114		Амировъ, И. О.....	27
Адамовъ, К. А..... 26		Алексѣевъ, Н. В. 96		Амировъ, М. С. 23	
Адамовъ, І. Р..... 72, 84		Алексѣевъ, Т. А. 94		Амировъ, С. А... 75, 124	
Адамовъ, Г. И..... 16		Алексѣевъ, Ѳ. Я..... 95		Амирановъ, В. С... 25	
Адамъ, П. Л..... 124		Алексѣевъ, Я. А. 23, 106		Амирхановъ, А. Б... 35	
Адельхановъ, Г. Г..... 28		Алексѣевъ - Месхіевъ, Н. І. 24		Амирхановъ.....	42
Адибевъ, М. И..... 91		Алексѣевъ - Месхіевъ, И. І. 131		Амюсса, докт.....	103
Адибевъ, А. С..... 40		Аленинъ, П. Н..... 82		Ананіо, Ѳ. М... 131, 135	
Адилъ-Гирей, С. М... 108		Алехинъ, П. М..... 19		Анановъ, Н. І.....	30
Адовъ, Ѳ. И..... 17		Алехинъ, И. М..... 97		Анановъ.....	102
Азанчевскій, Л. Н..... 55		Алещенко, Д. А..... 16		Ананова, Р. Д.....	75
Азанчевскій, В. Н... 121		Алибековъ, А.-б..... 38		Ананова, С. О.....	75
Азарпетовъ, И. С... 26		Алиловъ, М. А..... 68		Анадрусскій, П. И...	135
Айвазовскій, Г. архіеп.	62	Алихановъ, Н. О..... 42		Ананянъ, К. И.....	124
Айвазовъ, апт..... 89		Алихановъ, М. Е..... 101		Анненковъ, М. Н.....	82
Айвазянъ, К. арх. 78,	69	Алихановъ, М.-А.-М.- б.-М.-А.-о. 69, 108		Анджaparидзе, А.....	31
Айдемировъ, В. Т... 99		Алиханова, А. А..... 75		Андреевскій, М. Н... 52	
Айрапетовъ, А. 85		Алихановъ, С. У. ... 25		Андреевскій, В. К... 113	
Акимовъ, А. А..... 45		Алилай-оглы, М..... 138		Андреевскій, В. С... 18	
Акимовъ, Н. З... 24, 99		Алмазовъ, И. И.. 49, 89		Андреевскій, А. Ф... 29	
Акинѣевъ, Н. М. 102, 123		Алопеусъ, гр. А. П. 9, 74		Андреева, Н. В.....	84
Акоповъ, С. Е. 21		Алтуновъ, Р. О..... 41		Андреевъ, А. М.....	92
Акоповъ, Г. А..... 27		Алтуниацъ, Е. арх. ... 62		Андреевъ, В. Д.....	113
Акоповъ, А. Я..... 67		Алферовъ, А. И. 50, 136, 101		Андреевъ, А. А. 16, 21, 105	
Акрыновъ, А. Ѳ..... 119		Алшибая, Ѳ. З. 31		Андреевъ, И. Е.....	110
Аксенова, П. П. 82		Алшибая, К. З..... 31		Андреевъ, И. А.....	136
Аксеновъ, Ѳ. Н..... 54		Альмовъ, А. А..... 10		Андреевъ, П. Г.....	44
Акулова, Е..... 85		Альбановъ, П. Е..... 45		Андреевъ, Е. Т.....	56
Акцызъ, Б. Д..... 113		Альбановичъ, П. В... 82		Андреевъ, А. А.....	20
Алавердовъ, Ш..... 27		Альбанусъ, А. А. 102,		Андреевъ, С. Ѳ.....	23
Алавидзе, Н. О..... 30		106, 108		Андреевко, П. А.....	95
Алавидъ, Н. А. 26		Альбрехтъ, Д. И..... 74		Андреевскій, Я. И.	
Алафузова, М. Н. 22		Альбрехтъ, В. П. 13, 102		И, 41	
Алафузовъ, И. А..... 22		Алхазовъ, Я. Х..... 133		Андресъ, В. Д.....	112
Алахова, М. И..... 89		Альховъ, Ѳ. А..... 69		Андріевскій, Ѳ. О... 46	
		Альшанскій, В. А. ... 66		Андрониковъ, кн. С. Ѳ. 24	
				Андрониковъ 2-й, кн. Р. И. 108, 109, 75	

Андрониковъ, кн. Р. И.	Арешевъ, Е. С.	22, 46	Атабековъ, С. 6. И.	18
21, 24, 98, 99, 107	Арешовъ, С. Н.	29	Атамъ-Алибековъ, М.	35
Андрониковъ, кн. I. А.	Арсеньевъ, К. А.	137	Атамъ-Алибековъ, Ю.	35
Андрониковъ, Н. О.	Артазовъ, В. Л.	26	Аткенсонъ, А. В.	113
Андрониковъ, кн. М. П.	Артазова, А. О.	75	Афанасовъ, А. М.	50
Андрониковъ, кн. Г. З.	Артемьевъ, А. П.	86, 93	Афанасьевъ, А. В.	117
Андрониковъ, кн. З. Е.	Арютиновъ, Е. П.	27	Афанасьевъ, Ө. М.	17
Андроникова, кн. В. М.	Арютиновъ, А. Н.	94	Афанасьевъ, Н. И.	131
Андросовъ, В. И.	Арутюновъ, Д. Я.	39	Афанасьевъ, В. А.	93
Андрушкевичъ, Г. М.	Архангельскій, А. В.	43	Афанасьевъ, М. Г.	15, 54
102, 124	Архангельскій, П. А.	49	Афрамовичъ, А. И.	124
Андрющенко, К. С.	Архангельскій, А. Е.	35	Ахаткинъ, В. А.	144
Анзоровъ, К. А.	Архангельскій, П. К.	143	Ахвердовъ, Г. А.	99
Анненковъ, Н. И.	Архиповъ, А. П.	100	Ахвердовъ, А. 6.	37
Аникіевъ, А. И.	Архиповъ, Н. И.	55	Ахвердовъ, И. Ө.	10
Анисимовъ, П. Ө.	Архиповъ, А. И.	93	Ахвердовъ, А. П.	27
Антиповъ, Г. А.	Ариховскій, К. С.	51	Ахвердовъ, А. И.	47
Антоновъ, С. Е.	Аришевскій, А. Ф.	130	Ахвердовъ, Н. Ө.	118
Антоновъ, П. Ө.	Арируни, Г. I.	99	Ахвледіани, И. С.	31
Антоновъ, Х. С.	Арируни, С. М.	29	Ахвобекъ, М.-о.	72
Антоновъ, А. Д.	Арируни, I. Е.	106	Ахматскій, Т. И.	69
Антоновъ, К. С.	Арку-Чермоевъ.	110	Ахназаровъ, М.	27
Антоновъ, П. Д.	Аръшевъ, Н. С.	25	Ахумовъ, М. А.	34, 90
Антушевичъ, К. Ю.	Аръшевъ, И. О.	116	Ахундовъ, М. М.	10, 23
Ануфриева, Ю. К.	Аръшевъ, Е. С.	22	Ахундовъ, А. Г. Б.	40
Анфиниеновъ, И. А.	Аръшевъ, Г. В.	45	Ахундовъ, М. Г. А.	68
Анцовъ, И. Г.	Асанидзе, Д. В.	38	Ахундовъ, И. А.	40
Анципа, апт.	Асанъ-Джалаловъ, Е. Г.	12	Ахундовъ, М.-Ф.-А.-Г.	
Апаклизе, кн. В.	Асатыановъ, П. В.	18	А. О. II, 111	
Апаринъ, А. А.	Асатіанова, Ю.	85	Ахундъ - А. - Г. - Заде,	
Апаринъ, Ө. А.	Асатіани, Г. И.	29	Ш.-У.-Исламъ. 64, 65	
Аппельротъ, Е.	Асатіани, Л. Н.	33	Ахшарумовъ, I. Д.	24
Апіанць, Л. С.	Асатуровъ, С. М.	54	Ашуровъ, А. Р.	84
Аполлоновъ, И. А.	Аскоченскій, К. И.	112	Аэтовскій, М. А.	99, 23
Араkelовъ, М. И.	Асировъ, И. А.	38		
Араkelовъ, М. М.	Асламазовъ, И. Д.	27		
Араманць, М. И.	Асламазовъ, А. Д.	37		
Аракинъ, П. И.	Асламазовъ, З. Д.	24		
Араратовъ, С. А.	Асламазовъ, Г. Е.	34		
Араратовъ, Г. А.	Аслановъ, З. М.	34		
Араратовъ, А. свящ.	Аслановъ, С.	63		
Арванитаки, Ө. М.	Асрибековъ, Б. Б.	39		
Арванянць, О. прот.	Асрибековъ, М. Б.	38		
Арварьянць, П. О.	Ассеръ, А. А.	46		
свящ.	Ассефъ, Т. И.	134		
85	Астафьевъ, Н. А.	108		
Аргиропуло, К. Ө.	Астафьевъ, М. И.	10, 11, 14, 98, 99, 101		
Аргутинскій - Долгору-	Астафьева, Е. Д.	75		
ковъ, кн. М. З.	Астафьева, С. П.	75		
16	Астаховъ, И. Ф.	33		
Аргутинскій - Долгору-	Аствацатуровъ, А. М.	128		
ковъ, кн. Н. Е.	Аствацатуровъ, И. М.	139		
28	Астряба.	67		
Аргутинскій - Долгору-	Атабековъ, М. А.	39, 87, 102		
ковъ, кн. М. П.				
27	Атабековъ, Ф. Б.	28		
Аргутинскій - Долгору-	Атабековъ, Н. Л.	40		
ковъ, кн. Н. В.	Атабековъ, Н. А.	40		
14, 105	Атабековъ, Г. К.	50		
Аргутинскій - Долгору-				
ковъ, кн. Е. П.				
18				
Аргутинскій, С.				
27				
Ардзасіани, А. П.				
59				
Арешевъ, И. С.				
52				

Б.

Бабаевъ, А. Н.	102
Бабакевхянць, С. Г.	38
Бабакъ, Н. Е.	71
Бабамянць, архіеп. М.	62
Бабанасова, С. Л.	75
Бабаносовъ, П. Н.	27
Бабаносовъ, А. Г.	27, 104
Бабановъ, А. А.	26
Бабарькинъ, Н. П.	16
Бабарькинъ, П. Л.	17
Бабаханъ, Х.	110
Бабинъ, А. Б.	93
Бабинъ, Ө. М.	94
Бабинъ, П. А.	37
Бабичъ, И. А.	54
Бабичъ, Д. Ө.	82
Бабичъ, П. А.	54
Бабіевскій, Н. И.	11
Бабовъ, Е. С.	20, 76, 86, 99
Бабовъ, Г. С.	102

Бабсковъ, О. М.	48	Балдинъ, Н. М.	74, 77	Барышниковъ, М. Л. . .	54
Бабсковъ, Х. А.	136	Балдѣевъ, А. С.	100	Барыковъ, С. Л.	122
Бабченко, П. А.	53, 82	Балдовскій, Н. П.	123	Барютинъ, К. В.	119
Бабченко, Е. Н.	82	Балталонъ, П. И. 70,		Барятинскій, кн. А. И.	
Багатуровъ, И. П.	42		71, 83		99, 102
Багдановъ, Я. Ф.	140	Балуговъ, Б. Б.	38	Барятинскій, кн. А. А.	
Багатурбековъ.	36	Балуевъ, I. Л.	60		108, 74
Багдасаровъ, Т.	28	Балуевъ, А. Л.	56	Барятинская, кн. Е. Д.	75
Багинровъ, С. А.	68	Бальшевъ, П. А.	130	Басиль-Тугановъ.	35
Багратионъ-Мухранскій,		Бальвичъ-Яворскій, В.		Басовъ, И. В.	54
кн. Г. К. 9, 14, 21,		Ф. 40		Бассіановъ, П. Г.	92
98, 76		Балясный, И. С.	38	Бассіановъ, протоіер.	
Багратионъ-Мухранскій,		Бандаренко, Н.	31		Г. С. 141
кн. Е. Н. 74, 75		Бантышевъ.	124	Бастіенъ, П. И.	116
Багратионъ-Мухранскій,		Банцлебенъ, И. Ю. 102,		Басхаровъ, I. протоіер.	57
кн. Н. Л. 75			124, 138	Батіевскій, Я. Я. 122,	128
Багратионъ-Мухранскій,		Барабанщиковъ, В. Р. 143		Батьяновъ, М. И. 51,	
кн. И. К. 9, 99		Барабашъ, Е. Г.	97		101, 128, 134
Багратионъ-Мухранскій,		Баракановъ, В. В.	106	Баумгартенъ, апт.	89
кн. К. И. 108, 146		Барамовъ, Д. В.	113	Баумгартенъ, В. Э.	20
Багрѣевъ, В. В.	46	Барановичъ, Я. С.	118	Баумгартенъ, А. О.	9
Бадаевъ, С. свящ.	57	Барановскій, В. М.	109	Баумъ, К. В.	130
Бадаловъ, К.	23	Барановская, О. А.	75	Бауеръ, П. В.	112
Бадаловъ, С. М.	15	Барановская, О. Б.	77	Бахتامовъ, И. М.	116
Баженовъ, В. С.	49, 89	Барановскій, П. К.	19	Бахтадзе, Л. свящ.	68
Бажановъ, А. И.	99	Барановскій, А. И.	101	Бахметевъ, Л. П. 104,	106
Бажбуугъ-Меликовъ,		Барановскій, Н. И. 10,		Бахерахтъ.	100
М. О. 27		11, 13, 14, 75, 99,		Бахметьевъ, А. П.	104
Бажбуугъ-Меликовъ,		Барановъ, А. А.	93	Бахуртовъ, А. С. 31, 87,	102
А. А. 18		Барановъ, К. П.	108	Бахуртова, О. В.	31, 87
Базилі, А. К.	145	Барановъ, В. И.	51	Бацевичъ, Л. Ф.	12
Баяндуровъ, И. С.	31	Баранниковъ, Г. А.	101	Бачинскій, Ф. К.	18
Байбараковъ, Е. П.	45	Баратовъ, кн. Г. В.	29	Баяндуровъ, С. Я.	74
Байбуртскій, Л. Б.	26	Баратовъ, кн. Л. Г.	91	Баяндурова, В. Е.	75
Байеръ, Ф. Г.	104, 105	Баратовъ, кн. И. З.	138	Башеневъ, О. Е.	44
Байковъ, А. М. 47, 14,		Баратовъ, кн. Д. З.	99	Бебуришвили, Г. Г.	30
100, 104,		Баратовъ, кн. П. О.	94	Бебутовъ, кн. А. И.	137
Байрактаровъ, А. К. . .	93	Бардаковъ, П. В.	51	Бебутовъ, кн. Г. И.	28
Байрамбековъ, А. 6-6.	35	Бардаковъ, П. П.	15	Бебутовъ, кн. М. П. . .	121
Байсоголовъ, С. Г.	21	Бардовскій, В. М.	137	Бебутовъ, кн. Г. Н.	119
Байсоголовъ, И. С.	30	Бардовскій, М. А.	34	Бебутовъ, кн. К. А.	106
Бакало, О. К.	15, 54	Баржицкій, С. К.	95	Бебутовъ, кн. Л. М. . .	27
Бакихановъ, А. А. 100,		Барнесъ, I. К.	102	Бебутова, кн.	75
108, 110		Баринскій, А. И.	9	Бегаловъ, З. Я.	29
Бакрадзе, Д. Б.	33	Барнабовъ, М. свящ. . .	66	Бегеръ, А. О.	145
Бакрадзе, В.	31	Барновъ, М. В.	16	Бегіевъ, С. свящ.	68
Бакрадзе, К. О.	40	Барновъ, И. В.	113	Бегларовъ, Ш. Ф.	100
Бакрадзе, Г. И.	31	Барскій, А.	63	Бегманъ, С. Н.	22, 52
Бакрадзе, Г.	31	Барсуковъ, Е. С.	118	Бедризовъ, Я. П.	68
Бакрадзе, А. О.	71	Барсова, Л. В.	22	Безанбековъ, Н. П.	38
Бакрадзе, И. О.	20	Барсовъ, А. А.	118	Безанбековъ, О. П. . .	19
Бакрадзе, Н. И.	114	Бартельтъ.	100	Безанбековъ, В. П. . .	11
Бакрадзе, П. С.	29	Бартеуевъ, Б. И. 21, 36,	78	Безаруковъ, М.	111
Бакрадзе, С. Н.	30	Бартоломѣевъ, Г. Л. . .	133	Безиргановъ, С. Д.	96
Бакрадзе, Д. З. 98, 14,	105	Бартошъ, Ю. Г.	79	Безиргановъ, П. Д.	95
Бакрадзе, Д. Н.	33	Бартошъ, В. Я.	51	Безиргановъ, С. С.	16
Бакулинъ, Н. М.	113	Бартошевичъ, А. Ф.	95	Безкровный, А. М.	69
Бакулинъ, О. А.	145	Бартъ, К. С.	102	Безладновъ, А. Л.	54
Бакулинскій, Л. А.	16	Бартошичъ, Я. П.	45	Безмяновъ, А. Н. 22,	37
Баланъ, Г. М.	52	Бархударянцъ, К.	85		

Безмяновъ, В. Н.	37	Бехтеревъ, М. В. 69,	76	Богдановъ, А. Р.	52
Безобразовъ, В. В.	145	Бибииковъ, С. А.	47	Богдановъ, И. М.	50
Безпаловъ, И. А.	133	Бибикъ, М.	82	Богдановъ, Ф. Т.	69
Безруковъ, Д. А.	95	Биджиковъ, К.	85	Богдановъ-Терегуловъ,	
Безчастный, В.	46	Бизбаумъ, М. А.	18	И. С. 99,	100
Бейеръ, В. К.	12	Бикманъ, М. И.	95	Богомоловъ, Н. П. про-	
Бейеръ, Н. В.	91	Билинский, Б. Д.	121	тоіер.	60
Бейеръ, А. А.	116	Билевичъ, И. Л.	20	Богомоловъ, Т. И.	102
Бейеръ, К. А.	136	Биллеръ, Э. К.	35	Боголюбовъ, И. Д.	69
Бекзадовъ, М. Я.	39	Бильфельдъ, Г. И.	101	Бослословскій, М. Е.	46
Бекъ-Бузаровъ. . . 11,	48	Бильфельдъ, Л. П. 12,		Богословская, Л. А.	83
Бекзадовъ, А. Я.	40	104,	106	Богословскій, А. П.	125
Бекъ, А. В.	30	Бирихъ, И. И.	122	Богословскій, И.	34
Бекназаровъ, Ш. А.	40	Би, кефельдъ, Ф. И.	122	Богородицкій, И. Е.	45
Бектабековъ, кн. Г. Р.		Биршертъ, Г. А.	38	Богородицкій, А. В.	127
28,	99	Биршертъ, В. А.	66	Богуславскій, А. И. 98,	113
Бектабековъ, кн. Д. И.	13	Бирюкъ, Д. В.	71	Богушевичъ, А. Ф.	120
Бектабековъ, кн. Д. И.		Бирюковъ, Д. О.	55	Богушевичъ, Е. К.	41
131, 135		Бирюковъ, А. Л. 82,	130	Богушевичъ, Я. К.	46
Бектабековъ, кн. А. Е.	110	Бирюковъ, Г. П.	137	Богушевичъ, М. К.	45
Бекъ-Ишхановъ, С.	40	Бирюлькинъ, А. П.	136	Богусъ, И. Е.	66
Бекхановъ, Г. Н.	17	Бихольдъ, В. О. 11, 100,	104	Бодиско, А. Я.	118
Бекхановъ, П. Н.	94	Бийко, К. И. 102,	125	Божанковъ, Е. П.	19
Бельдзишевскій	34	Бій-Султановъ, З.	48	Божковъ, И. М.	88
Бенедиктовъ, А. И.	69	Блаватскій, Н. Д.	39	Бойко, П. Я.	116
Бенедиктовичъ, Г. С.	16	Блаватскій, Е. В.	113	Бойко, И. свящ.	83
Бенкендорфъ, М. А.	29	Благодаровъ, Н. Н.	67	Бойсманъ, А. В.	93
Бениславскій, А. О.	121	Благовраховъ, Н. свящ.	72	Бойчевскій, В. Г.	44
Бениславская, А. Р.	84	Благовѣстниковъ, Г.		Бойчевскій, М. Г.	15
Бениславскій, I. А.	32	свящ.	69	Бойчевскій, Н. В. 48,	137
Бергеръ, С. А. 22,	48	Блазновъ, Г. Я. 15,	51	Бойкъ, И. Д.	66
Бергъ, А. Ф.	119	Бланковъ, И. П.	70	Бокитъко, Н. Н.	113
Бердниковъ, И. А.	97	Блеткинъ, П. И.	27	Боковъ, Ф. Г.	109
Береговъ, В. Д.	93	Блакка, Е. И.	120	Болбатъ, Г. С.	94
Бережный, С. И.	132	Бликса, А. П.	75	Болмасовъ, В. С.	140
Беренсъ, А. Е.	16	Близнецовъ, М. П.	110	Болотовъ, Т. Г. 86,	104
Берже, А. П. 13, 65,	105	Бловацкій, П. Д.	104	Болдырева, Н. С.	79
Берzenовъ, Д. П.	26	Блюдовъ, Н. Ф.	82	Болдыревъ, В. В.	36
Берzenовъ, М. свящ. 57,	66	Блюмбергъ, П. М. 20, 86,	102	Болтенковъ, Н. Н. 29,	86
Беридзе, И. П.	34	Блюмбергъ, Е. И.	12	Болтенковъ, И. Г.	136
Беріевъ, Л. Ф.	60	Бобоховъ, В. А.	113	Болтуновъ, Д. Я.	121
Беркъ, В. В.	127	Бобрицкій, П. В.	19	Большевскій, Г.	72
Бернацкій, I. В.	17	Бобровскій, О. О.	112	Большеть, Ю. Л. 12,	47
Берниковъ, Е. Я.	92	Бобровъ, А. А.	18	Большеть, ант.	89
Берсъ, А. А.	31	Бобылевъ, А. Г.	113	Бондаревъ, И. Е.	26
Бернатовичъ, I. А.	19	Бобаевская, З. И.	82	Бондаренко, В. Н.	135
Берно, К. Ф. 31,	87	Бобаевскій, А. Г.	126	Бонгар, Р. Ф.	126
Берингъ, А. М.	46	Бобаевскій, А. Г.	102	Бонковскій, Н. П.	123
Бертъ-де Лагардъ, А.		Бобаевскій, К. П.	114	Боосъ, А. свящ.	63
А. 128, 132, 135		Бобаевскій, А. И.	51	Бордель-фонъ-Борделі-	
Берхманъ, Ф. Ф. 107,	136	Богатыревъ, П. В.	13	усъ, Е. В. 130	
Берхманъ, М. П.	84	Богачевъ, В. И. 65,	104	Бордюжо, Д. протоіер.	144
Бестъ, Л. К.	47	Боголюбовъ, А. С.	45	Борзыкъ, К. Н.	81
Бетани, В. В.	49	Богдановичъ, И. Ф.	44	Борилко, И. Г.	81
Бетаки, Н. А.	133	Богдановичъ, Н. К.	94	Борисовъ-Беридзе, А.	
Бетаки, В. А.	47	Богдановичъ, П.	48	Р. 34	
Бетлигъ, Л. Н.	15	Богдановичъ, А. Б.	116	Борисова, Н. Л.	85
Бетулинскій, П. Е.	121	Богдановичъ, К. А. 102,	126	Борисовъ, Л. И.	56
Бетулинскій, А. Е.	123	Богдановъ, Ф. Я. 102,	126	Борисовъ, П. Г.	85

Борисовъ, А. Н.....	18	Будкевичъ, А. Ѳ.....	48	Бучень, В. К.....	43, 47
Борисовъ, К. Б.....	131	Будзинскій, А. А.....	53	Бучкiевъ, А. Б.....	118
Борисовъ, П. М.....	47	Будзинскій, С. К.....	104	Бучкiевъ, З. Б.....	127
Борисовъ, В. Е.....	144	Будринъ, Е. В.....	66	Бучкiевъ, К. Б.....	24
Борисовскій, М. Б.....	96	Будуговъ.....	85	Бучкiевъ, М. Б.....	81, 135
Борнуковскій, В. свящ.		Бумескій, Н. И.....	118	Бущъ, Б. И.....	102
	61, 80,	Бузджанъ, Я. И.....	115	Бушъ, Н. Ѳ.....	123
	81	Бузджанъ, Н. Я.....	114	Быковъ, Ѳ. А.....	28
Борнъ, А. Я.....	66	Буйновъ, Д. Ѳ.....	18	Бушъ, Н. Ѳ.....	123
Боровикъ, Л. Ѳ.....	92	Буйновъ, А. И.....	113	Быковъ, А. М.....	102
Боровскій, А. И.....	25	Букураули, Д. М.....	59	Быковъ, Д. И.....	93
Борода, А. А.....	72	Булатовъ, Д. Г.....	110	Быковъ, Г. П.....	132
Бородинъ, Д. Ф.....	49	Булатовъ, А. Н.....	102, 126	Быковъ, Г. И.....	117
Бородянскій, Ф. И.....	88	Булатовъ, Ф. Е. 37,		Быковъ, П. И.....	135, 142
Бородянская, А. С.....	35	38, 100, 101,	104	Быковъ, И. И.....	93
Бородинъ, Н. А.....	39	Булатниковъ, И. М.....	42	Быковъ, Е. Е.....	33
Боршадскій, М. П.....	144	Булахтинъ, Д. А.....	123	Быковский, Н. А.....	102
Босаяцкій, Н. Н.....	118	Булашевичъ, Н. И.....	43	Быковскій, Ѳ. В.....	16
Боткинъ, С. Я.....	102	Булгаковъ, Г. И.....	133	Былинскій, В. Т.....	38
Ботяновскій - Скорчев-		Буличъ, А. Г.....	36	Быстровъ, Ѳ. Г.....	45
скій, М. П.	94	Бульбучъ, Т. Д.....	74	Быченковъ, А. Я.....	141
Бочаговъ, Ѳ. А.....	122	Бульмерингъ, А. М.....	119	Бьерквистъ, А. А.....	78
Бочарниковъ, К. А.....	54	Бульмерингъ, С. Г.....	75	Бъжановъ, Ѳ. С.....	45
Бочкаревъ, А. Г.....	134	Бульмерингъ, Е. М. 98,	119	Бълецкій, К. П.....	43
Бражниковъ, В. О.....	62	Буницкій, Е. В.....	47	Бълецкій, Т. И.....	135, 142
Бракеръ, А. А.....	116	Буніатовъ, Г. К.....	95	Бълецкій, Г. М.....	118
Браминнй, Ф. А.....	97	Буніатовъ, О. М.....	23	Бълинскій, В. В.....	95
Братковъ, П. Н.....	132	Буняковскій, В. В.....	144	Бълинскій, И. С.....	110
Браунъ, Р. Х.....	87	Бураковъ, В. М.....	25	Бъличъ, С. С.....	70
Браунъ, Ѳ. И.....	20	Бургартъ, Э. Ѳ.....	42	Бълинъ, К. Ф.....	25
Брайловскій, А. Ѳ.....	53	Бургартъ, Е. Ѳ. 41, 87,	102	Бъликъ, И. Г.....	21, 24
Брайловская, В. В.....	73	Бурдинъ, Г. В.....	113	Бъликъ, П. Г.....	111
Бревернъ, М. Л. 13, 104,	106	Бурдинъ, В. О.....	142	Бъловидовъ, П. А.....	71
Брекеръ, А. Ѳ.....	14	Буржаловъ, С. Х.....	50	Бъловъ, П. И.....	127
Брейеръ, Л. И.....	87	Буржанадзе, П. Г.....	60	Бълзоровъ, Ѳ. Н.....	17
Бржезицкій, Е. Ф.....	119	Бурковский, Д. П.....	95	Бълой, Е. Г. 73, 99, 104,	106
Бржезицкій, Н. І.....	72	Бурковъ, Н. А.....	99	Бълоковъ, В. К.....	46
Бржезицкій, М. О.....	119	Бурковъ, Ѳ. С.....	106	Бълоконъ, А.....	92
Бриткевичъ, Ѳ. П.....	25	Бурляй, Д. Н.....	121	Бълокриницкій, Ѳ. Т.....	91
Бродзели, И. О.....	25	Бурмейстеръ, фонъ А. А.	120	Бълокриницкій, А. Т.....	39
Бродовскій, А. Л.....	103	Бурмейстеръ, фонъ В. А.	104	Бълоповскій, Д. Е.....	17
Бродславскій, А. М.....	10	Буровъ, Ѳ. Е.....	74	Бълопольскій, А. Н. 102,	125
Бромфельдъ.....	39	Бурова, М. Н.....	106	Бълопольскій, В. Н.....	102
Броневскій, И. Н. 55,	82	Бурсакъ, П. П.....	22, 100	Бълошкафъ, Н. Н.....	113
Броницкій.....	34	Бусло, П. Я.....	15	Бълоцерковецъ, И. В.....	145
Бросе, М. Н.....	105	Бутаконъ, С. А.....	19	Бълоусовъ, Я. И.....	125
Брохноцкій, апт.....	89	Бутенко, В. Л.....	120	Бълоусовъ, М. свящ.....	71
Брошнівскій, К. Ф. 102,		Бутенко, А. Г.....	29	Бълофастовъ, И. М.....	96
	109, 123	Буткевичъ, А. И.....	112	Бълый, Ѳ. І.....	54
Брусилонъ, Н. А.....	134	Буткевичъ, Ц. М.....	113	Бълый, И. І.....	54
Бруякинъ, И. М.....	56	Буткевичъ, Т. С.....	82	Бълый, К. И.....	55
Брюнъ-де-С.-Гипполитъ,		Буткевичъ, Н. А.....	53	Бъльскій, В.....	63
	А. Е. 20	Бутковъ, И. П.....	52	Бъльскій, В. Ѳ.....	21
Брюсть, В. А.....	113	Бутковъ, В. П.....	99	Бълюстинъ, В. Н.....	55
Бубновъ, А. Я.....	120	Бутковъ, К. М.....	54	Бълявскій, П. А.....	86
Будаговская, Л. В.....	74	Бутми-де-Кацманъ, И. Н.	140	Бълявскій, А. Г.....	36
Будаговскій, В. О.....	17	Бухало, Г. С.....	112	Бълявскій, М.....	35
Будаговскій, К. В.....	17	Бухольцъ, Т. Д.....	82	Бъляева, Е. И.....	88
Будаганъ, Т. протоіер.	79	Вуцулло, А. Д.....	72	Бъляцкій, К. П.....	31
Будаковъ, А. И.....	96	Бучень, К. И. 22, 43,	44	Бъляевъ, В. А.....	111
Будде, Е. Е.....	118				

Бляевъ, И. А.	20	Васакъ, Г. О.	62, 102	Вейтко, И. И.	43, 88, 102
Бляевъ, Д. И.	25	Васейко, А. А.	127	Векиловъ, М. Х. -6.	111
Бляковъ, В. свящ. 71,	82	Василевскій, С. О.	103	Векиловъ, А. А.	40
Бляковъ, А. П.	132	Василевскій, Я. К.	67	Векманъ, К. К.	127
Блсединъ, В. С.	54	Василенко, А. Д.	115	Величичевичъ, И. Н.	51
Бюдель, А.	27	Васильевъ, М. Е.	130	Велиевъ, М. М. Г.	36
Билый, ашт.	90	Васильевъ, Н. В.	65	Велочениновъ, П. И.	118
		Васильевъ, В. К.	100	Вельдеръ, А. Ф.	70
		Васильевъ, К. М.	36	Венеровскій, А. В.	20
		Васильевъ, П. И.	97	Венеровскій, С. А. 82,	132
		Васильевъ, И. Т.	135	Венеровъ, М. М.	96
		Васильевъ, А. П.	10	Вербицкий, Л. Я.	81, 109
		Васильевъ, В. И.	45, 107	Вербицкая, К. П.	82
		Васильевъ, Д. В.	18, 101	Вергилесъ, А. Г.	55
		Васильевъ, И. И.	96	Веретениковъ, В. М.	51
		Васильевъ, А. Я. 128,	135, 137, 143	Варещагинъ, П. П.	106
		Васильевъ, П. С.	114	Вержицкий, В. С.	47
		Васильевъ, Н. А. 98,	108, 117	Вержицкий, Ф. М.	116
		Васильевъ, Е. В.	50	Вержицкий, А. И.	118
		Васильевъ, П. А.	17	Вержицкий, Т. И. 12,	106
		Васильевъ, Л. Е.	35, 78	Вержицкая, А. Г.	22
		Васильевъ, М. Е.	96	Вержейскій, А. А.	125
		Васильевъ, П. С. 129,	121	Верлингъ, Я. Я.	12
		Васильевъ, Е. П.	112	Вермишева, Н. В.	75
		Васильевъ, И. Я. 113,	137, 143	Вермишевъ, Н. В. 86,	102
		Васильевъ, С. Е.	135	Верлингъ, Я. Я.	102
		Васильевъ, Я. К.	11, 99	Вертеповъ, А. С.	135
		Васильевъ, К. Я.	115	Вертеповъ, А. А.	50
		Васильевъ, Ф. П.	120	Верцинскій, Д. Ф.	25
		Васильковскій, Т. Ф.	121	Верцинскій, В. И.	95
		Васильковскій, П. К.	114	Верховскій, М. Л.	134
		Вастень, А. И.	109	Верховскій, В. И.	122
		Вафий, Е. И.	45	Верхоглядъ, Ф. В.	71, 82
		Ваховъ, кн. Р. З.	24	Веселозоровъ, Н. М.	19
		Вахрамовъ, А. Г. 20,	86, 102	Веселозоровъ, П. М.	73
		Вахрамовъ, А. Е.	36	Веселозоровъ, П. М.	19
		Вахрамовъ, И. Г.	31	Вестли, Э. И.	101, 106
		Вачнадзе, кн. Н. Д.	26	Вибергъ, А. К.	133
		Вачнадзе, кн. А. Н.	26	Визадовъ, К. Ф.	23
		Вачнадзе, кн. К. А.	99	Викторинъ, епск.	104
		Вачнадзе, кн. М. Г.	20	Вильманъ, К. Л.	97
		Вачнадзе, кн. З. Е.	92	Виндингъ, В. В.	51
		Введенскій, А. Н.	140	Виницкій, А. Ф.	96
		Вдовиковскій, Ф. И.	104	Виницкій, Г. А.	94
		Веверъ, В. А.	118	Винниковъ, Н. П.	16
		Веберъ, Ф. И.	66	Виноградовъ, И. И.	71
		Вегапятиецъ, К. архіеп.	62	Виноградовъ, Д. А. 102,	127
		Ведерниковъ, И. П.	46	Виноградовъ, Д. Н.	37
		Ведринскій, Г. Ф.	113	Виноградовъ, И. А.	37
		Ведринскій, И. Ф.	114	Виноградова, М. И.	86
		Везировъ, Т. Б.	38	Винокуровъ, И. И.	119
		Везировъ, Д.-б.	36	Винокуровъ, С. И.	89
		Вейрихъ, В. К.	126	Винсбергъ, Д. Ф.	108
		Вейсъ - фонъ - Вейсен-гофъ, С. А. 13,	106	Винча, В. П.	82, 121
				Вирскій, Н. П.	17
				Вислоцкий, П. Л.	29

Гамрекеловъ, Г. про- стоер. 57	Гекъ, А. Ф. 133	Глушковскій, П. В. 87, 104
Гамрекеловъ, Г. про- стоер. 57	Гельвингъ, Г. 27	Глубовъ 100
Ганжумовъ, П. И. 84	Гельтъ, В. В. 122	Глубовскій, А. С. 92
Ганзиелъ, Г. С. 99	Генерозовъ, К. И. 141	Глубовичъ, В. П. 97
Ганъ, Л. П. 47, 74	Геникъ, А. И. 117	Гниповъ, В. Д. 67
Ганусевичъ, А. А. 13, 100, 104	Гензельманъ, Г. Ф. 122	Гнидовскій, И. И. 18
Гапоновъ, Ф. В. 115	Геокчаинъ, А. прот. 62	Гнъздовъ, А. И. 121
Гапоновъ, Д. В. 115	Георгиевскій, А. П. 41, 107	Говорова, А. И. 81
Гапоновъ, Г. В. 66, 70	Георгиевскій, В. С. 55	Говоровъ, И. Г. 71
Гарайлановъ, И. И. 26	Георгиевскій, А. В. 102, 127	Говорухинъ, Н. К. 26
Гаранинъ, М. М. 11	Георгионъ, П. К. 69, 72, 78, 89	Гогеба-швили, Я. С. 59
Гарбовскій - Заранекъ, М. О. 99	Георгионъ, В. К. 72	Гогиджановъ, Г. И. 93
Гарбовскій - Заранекъ, В. М. 21, 35	Георгионъ, Г. К. 65	Гогоберидзе, В. Л. 66
Гарибсъвъ, С. 27	Георгобіани, Г. 27	Гогоберидзе, А. К. 30
Гаринъ, П. П. 52	Георгобіани, А. свящ. 68	Гогоберидзе, М. А. 33
Гарковенко, П. Е. 118, 141	Генне, Ф. И. 102	Гогоберидзе, Б. Г. 31
Гарно, П. 69	Герардъ, А. Ф. 117	Гогоберидзе, Н. В. 33
Гарелинъ, Я. П. 98	Герардъ, П. Ф. 31	Гогоберидзе, С. В. 67
Гарсевановъ, А. 34	Герасимовъ, А. Г. 140	Гогиджановъ, А. Л. 32
Гарсоевъ, Н. Г. 16	Герке, А. А. 122	Годзевичъ, М. П. 43
Гартвискій, И. А. 102, 124	Германъ, еписк. 22, 60	Годзевичъ, Н. П. 55
Гартвихъ, А. Г. 117	Германъ, А. Ф. 87	Годзевскій, А. И. 102, 124
Гартвихъ, Г. Г. 126	Германъ, К. Е. апт. 90, 126	Годючій, Н. С. 29
Гасанъ-Бекоевъ, В. Б. 36	Герсевановъ, М. Н. 13, 98, 99, 104	Гозаловъ, П. А. 18
Гасанъ-Гусейнъ оглы, М. 138	Гершельманъ, В. И. 100, 119	Гойевъ, Д. Л. 60
Гасанъ-Ханъ-Мирза . . . 110	Гетенко, И. К. 47	Гойеръ, Г. Ф. 104
Гаспаровъ, Г. С. 73	Гетмановъ, А. П. 132	Голенищевъ-Кутузовъ, гр. А. А. 14
Гатовцевъ, П. К. 104, 119	Гехтманъ, Н. Д. 33	Голицина, кн. В. Ф. 75
Гатовскій, М. С. 104, 119	Гзеліевъ, Г. С. 33	Голицинъ, кн. М. М. 106
Гацерея, Е. прот. 59	Гзеліевъ, П. С. 34	Голицинскій, К. К. 126
Гаурилькевичъ, М. Т. 111	Гзеліевъ, З. свящ. 57	Голицинскій, А. М. 45
Гауровицъ, И. С. 102	Гибнеръ, П. О. 79	Голицинъ, кн. М. М. 131
Гаусманъ, К. И. 66	Гигауровъ, Р. свящ. 57	Головачевскій, А. А. 120
Гаузъръ, Э. В. 100	Гинтовъ, П. П. 40	Головинъ, И. А. 67
Гвиніевъ, Г. О. 37	Гинтово, А. Л. 139	Головинъ, А. П. 32
Гвоздикъ, Ф. И. 53	Гирманъ, Д. Я. 114	Головинъ, М. И. 11
Гвритисъ-швили, П. 27	Гиршингъ, Э. А. 55	Головковъ, А. П. 48
Гегенава, Г. П. 32	Гирчъ, П. Ф. 65	Головкова, О. А. 81
Гегечкори, Т. 33	Гиршовтъ 102	Головковъ, П. Ф. 53
Гегидзе, И. Е. 33	Главацкій, П. А. 86, 102	Головна, В. И. 116
Гегидзе, Г. свящ. 78	Главацкал, А. К. 86	Головченко, А. В. 82
Гегидзе, М. Е. 15, 54	Гладкій, Т. Г. 137, 140	Голосовъ, П. П. 49
Гедевановъ, З. З. 16, 24	Гладуъ, А. М. 137	Голубинскій, А. А. 60
Гедвановъ, И. З. 17	Гладыревскій, В. Н. 10	Голубовскій, П. Н. 116
Геевскій, В. Н. 11, 99, 101, 128	Гладырь, А. В. 10	Голубовъ, Д. К. 48
Гейдеманъ, Г. Б. И. 102, 126	Глаховъ, А. канон. 63	Голубъ, П. И. 130, 132
Гейдукъ, Ф. И. 55, 100	Глахуа, Р. 33	Голубъ, С. П. 22
Гейзе, С. 90	Глащинскій, О. В. 116	Голубятниковъ, В. Я. 96
Гейманъ, В. А. 100, 101, 133	Гливенко, С. протоер. 61	Гольмблатъ, Э. Р. 102
Геймерсенъ, В. П. 112	Глинко-Кондюковъ, М. 42	Гольченко, И. Т. 44
Гейсъ, К. К. 117	Глинская, Л. М. 82	Гомалицкій, И. А. 115
Гейне, апт. 90	Глоба, В. В. 19	Гонзальо-Мартини 101
Гейцманъ, И. Н. 69	Глоба, Ф. В. 11	Гонзаль, А. Н. 128
	Глоднеръ, М. М. 137	Гонзаль, Ф. И. 38
	Глonti, А. 34	Гонзаль, А. И. 131, 135
		Гоніевъ, А. Д. 27
		Гоніевъ, Г. 27
		Гонорскій, Н. Е. 91
		Гончаренко, Н. И. 53

Гончаренко, И. П.	95	Гречановскій, Я. С.	44	Губаревъ, Л. К.	41
Гончарова, Н. П.	83	Гречановскій, Г. О.	45	Губарь, П. Д.	123
Гончаровъ, П. Г.	135	Гречинскій, А. Я.	16	Губасовъ, К. А.	145
Гоппе, Ф. И.	127	Грябовскій, А. Н.	11	Губскій, Ф. А.	117
Горалевичъ, Г. А. 20, 86, 102		Григоріа, А. Д.	32	Гугунава, Г. Ч.	32
Горалевичъ, А. А. 73, 74, 86		Григора-швила, М. О.	30	Гугушвили, Н. С.	32
Горбаконь, Н. С.	116	Григорій, архим.	58	Гудима, Н. Е.	54
Горбаконь, И. С.	128	Григорьевичъ, А. Д.	134	Гудимъ-Левковичъ, В. П. 21, 37	
Горбатовъ, П. А.	119	Григорьевъ, И. Г.	145	Гузовскій, П. Я.	97
Горбачевскій, П. С.	125	Григорьевъ, Л. Ф.	19	Гукасовъ, А. В.	24
Горбуновъ, В. П.	11	Григорьевъ, Д. В.	28	Гуковъ, М. А.	54
Горбуновъ, И. К.	123	Григорьевъ, И. И.	65	Гулакъ, Н. И.	65, 98
Горбуновичъ, Г. Т.	95	Григорьевъ, А. Е.	112	Гулуловъ, М. Д.	30
Гордзевскій, А. А.	65	Григорьевъ, Н. И.	126	Гульбинскій, Н. И.	40
Горе, А. С.	51	Григорьевъ, Г. С.	114	Гульбинскій, Г. П. 30, 102	
Гордѣевъ, И. С.	112	Григорьевъ, И. О.	92	Гульбинскій, О. И.	87
Горновскій, К. И.	102	Григорьевъ, А. Г.	128	Гульбинскій, А. И. 94, 102	
Горновскій, Ф. И. 31, 87		Григорьевъ, П. Д.	116	Гульверъ, Т. В.	19
Городенскій, Н. С.	119	Григорьевъ, В. Д.	84	Гумилевскій, С. Г. про-тоіер. 21, 56, 60, 98	
Городенскій, М. С.	12	Григорьевъ, С. свящ.	60	Гумилевскій, А. С.	68
Городенскій, А. Ф.	119	Григорьевъ, Г. П. 102, 125		Гуммель, Г. А.	69
Городковъ, В. И.	96	Григорьевъ, П. П.	121	Гунія, Л. М.	32
Городновскій, В. А.	124	Григорьевъ, М. Г.	12	Гунія, И. С.	32
Гороновичъ, В. И.	91	Григорьевъ, В.	66	Гуніуевъ, К. Н.	133
Горошко, И. Т.	70	Григорьевъ, М. Н.	128	Гунало, Я. Ф.	132
Горошко, Д. Р.	37	Грикуровъ, А. Г.	27	Гурамовъ, кн. В. Г. 37, 100	
Горскій, В. М.	52	Гриневичъ, Г. И.	29	Гурамовъ, кн. Л. З.	25
Горскій, И. А.	116	Гринева, С. М.	46	Гургенидзе, А. прот.	57
Гортинскій, И.	59	Гринева, Н. А.	73	Гургенидзе, М. Е.	60
Горшенинъ, А. Л.	18	Гриневскій, Ф. К.	31	Гургинбековъ, И. О.	99
Горшкова, Л. А.	81	Гринфельдъ, А. М.	115	Гургинбековъ, П. А.	99
Горьевъ, Н. В.	73	Гринцевичъ, К. И.	24	Гургинбековъ, А. И.	30
Госневскій, И. Ф.	33	Гринченко, А. А.	94	Гурвичъ, А. В.	32
Гостило, Ф. М.	100	Грисенко, Г. В.	42	Гуринъ, С.	33
Гостынский, А. Ф.	109	Грисенко, Т. В.	137	Гуріель, кн. Д. К.	110
Готгартъ, апт.	90	Гриценко, П. Д.	127	Гуріели, кн. Я. Г.	32
Готъ, А. Д.	137	Гришковскій, А. П. 102, 124		Гуріель, кн. Л. Д.	110
Гоциридзе, Л. Д.	31	Гришковъ, И. С.	54	Гурко, Г. В.	102, 123
Гоцъ, А. В.	81	Гродековъ, Н. И.	109	Гурскій, Г. И.	47
Гочава, Ф. свящ.	68	Грозмани, В. О.	48	Гурскій, А. О.	26
Гошуа, А. З.	30	Громеко, А. И.	45	Гурскій, В. Л.	123
Грабовскій, Н. Ф. 15, 51		Гропиосъ, Э. О. 59, 66, 74		Гурчинскій, Н. З.	117
Грабовскій, К. К. 102, 126		Гросманъ, А. П. 108, 127		Гурчинъ, В. В.	134
Грабовская, Е. К. 31, 87		Гросманъ, Н. М.	51	Гурчинъ 2 й, А. В.	129
Градовъ, П. И. 49, 84, 89, 102		Гросманъ, В. К.	84	Гусейнъ-бековъ, Н. Б. 34	
Грачевъ, Н. А. 135, 142		Гросманъ, А. И. 49, 72, 84		Гусейнъ-Ханъ.	42
Граниковъ, В. С.	45	Груберъ, В. Л.	102	Густавсонъ, Э. И.	115
Граниковъ, С. прот.	61	Грузинскій, кн. И. А. 10		Густафьевъ, С. В.	44
Гранкинъ, С. А.	118	Грузинская, цар. М. И. 75		Гутманъ, А. А.	67
Грауэртъ, Г. Ю.	142	Грунтъ, И. А.	20	Гуща, Ф. С.	102
Графовскій, П. Н.	43	Грузовъ, В. И.	102	Гюземанъ, Г. Ф. наст. адъюнкт. 63	
Графъ, Г. Е.	70	Грушевскій, К. Д.	37		
Гребенниковъ, Н. П.	140	Грушевскій, С. Ф.	80		
Грекъ.	122	Грушецкий, И. У.	38		
Гремяченскій, Д. прот.	61	Грѣховъ, К. Д.	112		
Гренгольмъ, Г. Ф.	16	Губаревскій, Ф. О.	47	Давидовичъ, М. Е.	104
Гренъ, Н. Н.	26	Губаревъ, К. Г.	112	Давидовичъ, М.	86
				Давничъ, А. А.	48

Д.

Давришевъ, И. З. 28	Дейнега, А. Н. 70	Джамбакурианъ - Орбе-
Давришевъ, А. З. 40	Дейнякинъ, Я. Е. 113	ліани, кн. И. М. 108
Давыдовичъ, Л. В. 139	Дейчманъ, А. И. 99, 101	Джамбакурианъ - Орбе-
Давыдовъ, Л. Л. 28	Деканозовъ, И. Г. 59	ліани, кн. М. Г. 75
Давыдовъ, В. О. 11, 100	Деканозовъ, Г. И. 30	Джумбакурианъ - Орбе-
Давыдовъ, В. В. 120	Деканозовъ, Д. И. 26	ліани, кн. А. И. 100
Давыдова, Е. 52, 89	Декаленко, В. П. 81	Джамбекъ-Гирей. 111
Давыдовъ, А. Н. 23	Де-Лавроа, В. И. 121	Джамовъ-бековъ, А. Ч. 6, 137
Давыдовъ, В. Д. 87	Деларю, О. М. 65, 98	Джаліевъ, Д. Н. 26
Давыдовъ, Е. И. 28	Делюбель, А. И. 143	Джандіери, кн. Л. Г. 30
Давыдовъ, О. И. 97	Дембровскій, Н. Г. 92	Джанелидзе, Н. М. 31
Давыдовъ, Х. Л. 102	Дементьевъ, М. Т. 44	Джанелидзе, Р. 58
Давыдовъ, Г. Х. 140	Дементьевъ, В. Н. 17	Джанапидзе, Г. С. 29
Давыдовъ, Д. Д. 14	Дементьевъ, П. П. 129	Джанапидзе, М. С. 25
Дагаевъ, Т. М. 129	Дементьевъ, К. Н. 15, 51	Джанапидзе, Д. И. 30
Дадашъ-бекъ. 131	Демиценко, В. И. 102, 126	Джанапидзе, Н. И. 49
Дадіани, кн. Г. Л. 104, 108	Демидовскій, А. Н. 70	Джанапидзе, Р. И. 67
Дадіанъ, кн. К. Л. 110	Деминъ, А. К. 18, 22, 98	Джанапидзе, И. Д. 33
Дадіани, кн. Б. Л. 33	Демирджоглянцъ, прот. Т.-С. 85	Джафаръ-Бековъ, М. Р. Б. 36
Дадіани, кн. М. К. 32	Де-Монфоръ, бар. О. Ф. 34, 78	Джафаръ-Ага-Алибекъ, Ш. 110
Дадіани, кн. К. Г. 30	Демуровъ, Г. З. 117	Джабраилъ-бековъ, М. Б. 34
Дадіани, кн. О. Е. 32	Демчинскій, Э. Н. 18	Джеваховъ, кн. А. И. 67
Дадіани, кн. П. Н. 32	Демьяновскій, К. К. 123	Джеваховъ, кн. Г. К. 100
Дадіани, кн. Т. А. 33	Демьяновичъ, П. А. 15, 54	Джелаловъ, К. С. 15
Дакшевичъ, М. И. 23	Демьяновичъ - Перекрестовъ, П. К. 116	Джемарджидзе, Г. 71
Даль, В. Н. 15	Демьяновъ, Н. И. 43	Джемарджидзевъ, М. Г. 107, 109, 127
Дамичъ, Н. Ф. 115	Денибековъ, А. Я. 136	Джемарджидзевъ, О. Г. 127
Данилевскій, В. М. 134	Денисенко, М. С. 106, 111	Джіудичи, П. Н. 145
Данилинъ, М. М. 142	Деревницковъ, С. О. 22, 45, 46, 80, 81	Джогинъ, А. П. 102
Даниловъ, В. С. 22, 116	Деревянченко, Н. П. 102	Джораевъ, Н. П. 26
Даниловъ, Н. В. 97	Дерижановъ, Е. Д. 50, 72	Джораевъ, К. С. 99
Даниловъ, Е. М. 29	Дерпскій, П. В. 111	Джорджадзе, кн. Г. Д. 138
Даниель-Бековъ, С. А. 38	Дерзикашвель, П. И. 27	Джорджадзе, кн. З. Н. 31
Даниельбековъ, Д. Г. 17	Дерябинъ, В. В. 38	Джорджадзе, кн. Г. Р. 24
Даниельбековъ, С. И. 48	Деспоть-Зеновичъ, С. И. 35, 21	Джорджадзе, кн. Д. Д. 105
Даниельбековъ, А. И. 87, 102	Де-Силла, Л. И. 47	Джорджадзе, кн. І. Д. 110
Дарскій, Н. 59	Де-Тулузъ-Лотрекъ, М. И. 22	Джорджадзе, кн. Н. Р. 116
Дахновичъ, Г. Э. 19	Дешинъ, В. Н. 111	Джумайло, И. П. 82
Датошвили, Д. И. 60	Дешевой, П. Ф. 25	Джунковскій, Ф. С. 101
Дашкевичъ, В. О. 84	Джабадари, Н. С. 30	Дзюбенко, В. А. 24
Дашкевичъ, А. Н. 111	Джавровъ, С. Е. 24	Дзюбинъ, А. Ф. 19
Двали, С. 34	Джалаянцъ, С. архіеп. 62	Дзюбка, А. С. 54
Двалиевъ, А. свящ. 68	Джаіани, И. П. 34	Дзяпшъ-Ипа, кн. П. П. 140
Двалиевъ, Н. А. 42	Джакели, Г. 34	Дивари, С. Д. 67
Двоеглазовъ, К. Е. 144	Джакели, С. И. 28	Дидебулидзе, М. З. 67
Дворскій, И. К. 23	Джакели, Л. Т. 31	Диковъ, А. Е. 49
Дворецкій, С. Р. 102	Джакели, А. В. 31	Дикій, О. М. 133
Дгебуадзе, А. 31	Джакели, А. Т. 32	Дингельштетъ, Н. А. 15, 47
Дгебуадзе, кн. Е. Б. 33	Джакели, О. 30	Динникъ, Н. Я. 81
Дгебуадзе, Н. П. 31	Джамбакурианъ - Орбе-	Динникъ 100
Дгебуадзе, Ю. Б. 34	ліани, кн. Д. М. 111	Дислеръ, Н. И. 69
Девдоріани, Н. Д. 114	Джамбакурианъ - Орбе-	Дитерихсъ, К. А. 14
Девдоріани, З. Д. 114	ліани, кн. К. Г. 75	Длужанскій, И. П. 41
Девель, О. Д. 134		
Де-Вилльеръ - де-Лиль-Адамъ. 10		
Дегтяренко, И. Г. 96		
Дегтяревъ, О. А. 110		
Дедуловъ, К. И. 18		
Дейкархановъ, А. Н. 12		

Дмитрієвъ, А. Д. 131, 135	Дорошко, И. С. 34	Евангуловъ, И. А. 111
Дмитрієвъ, В. А. 17	Драгневичъ, В. И. 19	Евангуловъ, Г. Г. 29
Дмитрієвъ, Н. Е. 46	Дракули-Критикось, Х. М. 53	Евглевскій, П. Р. 131, 132
Дмитрієвъ, К. Д. 25	Драчевъ, И. П. 53	Евдокимовъ, Д. А. 131
Дмитрієвъ, Д. Д. 72	Драшковичъ, М. Б. 101	Евдокимовъ, А. И. 47
Дмитрієвъ, К. Д. 46	Држевецкій, Ф. И. 102	Евлаховскій, Я. Н. 53
Дмитрієвъ, П. А. 124	Дробязгинъ, Д. В. 95	Евлаховъ, П. И. 48
Дмитрієвъ, Н. Г. 16	Дроздовскій, А. И. 102, 125, 134	Еврениновъ, М. И. 19
Добринскій, В. Е. 113	Дроздовскій, М. Н. 46	Евсей, Экз. 21, 56, 98, 99, 102, 104
Добрянскій, В. И. 93	Дроздовскій, И. И. 139	Евсиковъ, П. М. 133
Добровольскій, В. М. 51	Дроздовскій, Н. И. 99, 101	Евстафьевъ, Н. И. 15
Добровольскій, А. П. 26	Дроздовская, В. А. 101	Евстафьевъ, Н. П. 112
Добровольскій, Д. В. 51, 100, 101	Дроздовичъ, Г. К. 14	Евстратовъ, П. О. 91
Добровольскій, А. Д. 23	Дроздовъ, П. И. 140	Евстигнѣевъ, А. Е. 119
Добровольскій, Г. 63	Дрозжинъ, И. О. 97	Евсѣевъ, Ѳ. К. 133
Добровъ, А. Ф. 102, 126	Дружнѣй, Н. М. 48	Евтушенко, Т. П. 53
Добронравовъ, М. В. 128	Дружеловскій, С. О. 70, 93	Евфратовъ, П. Я. 43
Доброславинъ, А. П. 102	Дрыгинъ, А. И. 104, 126	Егіазаровъ, В. Д. 42, 78
Добротина, Н. И. 84	Дряхлый, Е. В. 114	Егіазаровъ, И. З. 41
Добрынинъ, А. 45	Дубенскій, Н. В. 35	Егіевъ, В. С. 38
Добрянская, Т. И. 22	Дублянский, С. Н. 19	Егоровъ, И. И. 119
Добрянскій, В. А. 44	Дубницкій, С. И. 56	Егоровъ, Ѳ. В. 68
Довбышъ, А. Л. 95	Дубовская, А. И. 82, 83	Егоровъ, М. И. 51
Додаевъ, В. І. 29	Дубовъ, А. И. 43	Егоровъ, Н. А. 17
Додаевъ-Магарекскій, С. И. 11	Дубовъ, Н. И. 48	Егоровъ, Н. П. 138
Доева, Ф. И. 82	Дуброва, П. П. 93	Егоровъ, П. Е. 11, 99, 101
Доѣ, Н. А. 130	Дубровскій, А. Н. 94	Егуновъ, М. Г. 143
Догенъ, апт. 90	Дубровскій, Т. Б. 117	Ежубовъ, А. И. 41
Доксъ, Ѳ. Ѳ. 72, 123	Дудикъ, І. свящ. 71	Ежубовъ, Г. И. 40
Докучаевъ, В. В. 53	Дукельскій, В. А. 16	Ежубовъ, М. А. 102
Долбежевъ, В. И. 71	Дудкинъ, Ф. И. 56	Ежубовъ, М. Г. 120
Долганевъ, Я. В. 16	Дулинъ, К. П. 68	Ежубовъ, В. П. 20
Долговъ, Г. И. 55	Дуля, Г. П. 54	Ежубовъ, Е. Г. 28
Долговъ, С. М. 34	Дуля, Я. К. 71	Ежубовъ, Г. Г. 15
Долговъ, К. В. 50, 99	Думанскій, И. И. 114	Ежубовъ, Г. Б. 34
Долговъ, В. Ф. 45	Дунинъ-Вонсовичъ, И. Ѳ. 15	Едигаровъ, 145
Долговъ, М. А. 133	Дункель-Веллингъ, Н. Л. 38	Едиловъ, А. свящ. 57
Долголенко, И. Я. 28, 55	Дурасевичъ, А. И. 115	Ежевскій, Н. О. 17
Долгополовъ, Л. Н. 127	Дурневъ, С. С. 144	Елачичъ, Ф. О. 102
Долидзе, Е. О. 31	Духовской, С. М. 97, 98, 105, 108	Еленинъ, С. И. 39
Долматовъ, Д. Н. 128	Дыдымовъ, Е. А. 51	Езерскій, А. Ѳ. 53
Долухановъ, А. Р. 17	Дыковъ, К. Г. 95	Еліевъ, Е. свящ. 59, 67, 77
Долухановъ, М. Р. 129	Дырмонтъ, П. К. 49, 89	Еліозовъ, И. свящ. 60
Долухановъ, М. И. 29	Дьяковъ, Н. А. 20	Елфимовъ, С. А. 47
Долухановъ, Б. М. 37	Дьяковъ, В. Н. 132	Елфимовъ, Б. А. 38, 46
Доманскій, К. Г. 102, 125	Дьяконовъ, А. А. 17	Елфимова, М. Б. 81
Домантовичъ, П. И. 45	Дьяконовъ, Н. С. 17	Емельяновъ, А. А. 114
Доматевичъ, И. Н. 105, 120	Дьяконовъ, И. П. 16	Емельяновъ, С. А. 120
Домбровичъ, Ф. В. 123	Дьяченко, А. Е. 49	Емельяновъ, А. И. 145
Домбровольскій, П. И. 115	Дьяченко, Л. Е. 49	Емельяновъ, А. Н. 44
Домбровскій, В. Г. 102	Дьяченко, Т. Д. 131	Енгальчевъ, Н. В. 42
Домбровскій, Ф. И. 128	Дьячковъ-Тарасовъ, Н. А. 140	Енгибарова, А. 86
Домбровскій 68	Дюранъ, А. М. 72	Енгибарова, Е. Т.-о. 18
Донауровъ, В. П. 10		Ениколоповъ, Г. М. 15
Дорогобыдъ, М. И. 83		Ениколоповъ, Г. Д. 99
Доре, Ю. Ѳ. 68		Ениколоповъ, А. М. 101
Дорошенко, С. И. 34		

Ениколоповъ, А. М.	135	Жданко, П. М.	70	Загурский, Л. П.	66, 98
Ениколоповъ, К. М.	99	Жданко, Е. М.	102, 124	Заго, М. А.	121
Ениколоповъ, М.	27	Ждановъ, Н. В.	34	Задарновскій, Л. Р.	112
Ениколоповъ, Н. С.	141	Ждановъ, М. Г.	145	Задохлинъ, В. С.	132
Ениколоповъ, С. Р.	23	Ждановичъ, В. И.	72	Заулинъ, Т. Ф.	93
Ениколоповъ, Д. С.	27	Ждановичъ-Пономарен- ко, К. А.	15	Зазуновъ, М. Д.	69
Енкенъ, Ф. А. авторъ	34, 89	Ждановичъ-Пономарен- ко, Н. А.	20	Зайка, Г. И.	15, 54
Енкенъ, А. К.	104	Ждановичъ-Пономарен- ко, М. А.	93	Зайкинъ, П. М.	143
Евтысъ, А. А.	103	Жебровский, Н. А.	119	Зайцевъ, А. П.	101
Епископовъ, А. Г.	22	Жебровский, И. К.	137, 143	Зайцевъ, В. М.	127
Епифанова, К. С.	22	Желешевскій, П. Г.	113	Зайцевъ, В. И.	25
Епифановъ, И. М.	116	Желиховскій, В. И.	75, 98, 101	Зайцевъ, В. П.	115
Епифановъ, К. В.	22, 72, 80	Желъзновъ, П. И.	50	Закаменный, Н. Я.	102
Ергинъ, Н. А.	137	Жеребцовъ, Д. М.	144	Закржевскій, В. I.	118
Еремѣевъ, С. Л.	127	Жеребцовъ, А. К.	92	Закусовъ, А. С.	109
Ерзынковъ, А. М.	42	Жеромскій, И. С.	25	Закутовскій, Н. А.	136
Ерзинъ, I. Н.	130	Жидковъ, Д. Г.	24	Залескій, О. О.	31
Ерицовъ, А. Д.	14, 98, 105	Жидковъ, С. Г.	52, 89	Залескій	81
Ермо-Ерковичъ-Ерчен- ко, Е. В.	93	Жила, Н. Т.	47	Заленскій, А. А.	27
Ермакова, Т.	87	Жила, Е. А.	22	Залускій, С. Ф.	123
Ермолаевъ, И. К.	52	Жизневскій, I. К.	125	Зальцманъ, А. Ф.	14, 106
Ермолаевъ, Н. К.	10	Жирардъ, Р. Г.	123	Зальскій, К. Г.	122
Ермолаевъ, К. П.	109	Житковскій, I. Г.	16	Зальскій, А. Н.	113
Ермолаевъ, Т. П.	115	Жировъ, А. А.	128	Зальскій, И. М.	43
Ермолаевъ, М. С.	40	Жолудевъ, В. М.	49	Зальскій, П. I.	50, 102
Ермолаевъ, Е. К.	18	Журбицкій, I. А.	122	Зальскій, П. П.	34, 105
Ермолаевъ, Е. Т.	113	Жукевичъ - Стошь, М.	118	Зальскій, Н. В.	87
Ермолинскій М. Г.	112	Жуковский, А. I.	122	Зальцманъ, А. Ф.	14, 105, 106
Ермолинскій, А. И.	18	Жуковъ, С. С.	132	Замятина, О. Н.	88
Есеевъ, А. И.	25	Жуковъ, В. И.	45	Замятинъ, К. И.	123
Есаева, М. А.	74	Жуковъ, П. А.	10, 13	Завдбергъ	122
Есаковъ, А. Д.	130, 132	Жуковъ, В. В.	99	Зандукели, С. З.	39
Есакова, С. Н.	100, 101	Жукъ, П. Ф.	113	Занисъ, М. О.	18
Есауловъ, Г. Я.	66	Журули, Д. Ш.	26	Занковский, И. Н.	73, 106, 110
Есауловъ, М. А.	54	Жученко, И. П.	113	Запольскій, Ф. Г.	38
Есауловъ, М. Е.	133	Заволоцкий, С. З.	15	Запороженко, П. П.	139
Есауловъ, А. А.	132	Заболотскій, А. Н.	102, 124	Запороженко, П. Е.	91
Есеевъ, Д.	51	Заборская, С. И.	85	Зараповъ, X. А.	60
Есьманъ, А. Я.	134	Забьльскій, А. С.	97	Заренба, А. А.	19
Ефимова, А. П.	79	Завадскій, Ф. А.	107, 135	Заргаровъ, Д.	101
Ефимовскій, И. С.	31	Завадскій, Л. Р.	43	Заржецкій, А. О.	102, 125
Ефимовъ, Н. М.	45	Завадскій, Г. В.	45	Зартеговъ, М. Е.	17
Ефимовъ, Н. Н.	34	Завадскій, Я.	33	Заръцкій, Ф. К.	81
Ефимовъ, Н. Т.	143	Заваглія	102	Засько, И. Я.	96
Ефимовъ, Н. П.	91, 101	Заведовскій, А. А.	121	Заславскій, А. Т.	96
Ефимовъ, М. В.	37	Заврѣевъ, С. Г.	113	Затыркевичъ, И. А.	136
Ефимовъ, П. К.	23	Загайный, М. Н.	46	Захаровскій, С. И.	123
Ефремовъ, И. Е.	92	Загинайко, Г. Т.	70	Захаровъ, В. И.	140
		Загорянской-Кисель, П.	112	Захаровъ	102
		Загорянская, М. И.	82	Захаровъ, I. Г.	92
		Загрузный, С. Е.	127	Захаровъ, Н. П.	67, 75
				Захаровъ, П. А.	117
				Захарскій, М. Ф.	25
				Захарынъ, П. С.	132
				Зацѣпинъ, Я. И.	132
				Зданевичъ, А. И.	95
				Здравомысловъ, А. М.	93
				Зебедовъ, I. свящ.	66, 67

Ж.

Жаба, К. А.	10
Жамойтель, М. П.	116
Жариновъ, П. И.	50
Жаринцовъ, Д. Ф.	105
Жарковъ, М. С.	110
Жарновецкій, С. И.	16
Жгенти, Г. С.	31

Зедгиндзе, Г. П.	59	Зубовъ, Н. М.	30, 121	Ивановъ, С. В.	46
Зедергольмъ, А. К. . . .	129	Зубовъ, Э. М.	122	Ивановъ, А. А.	30
Зеземанъ, Г. Е.	98, 104, 105, 106	Зуевъ, К. Н.	96	Иваншинъ, И. А.	52
Зеземанъ, Э. Э.	130	Зузиновъ, Я. С.	84	Иванчикъ, Ф. О.	48
Земенопуло, К.	42	Зуйковъ, М. М.	112	Иванько, А. С.	132
Зейдлицъ, Н. К.	13, 98, 104	Зубаровъ, И. Е.	70, 93, 99	Ивашкевичъ, Б. М. . . .	102
Зейналь-бековъ, М.-б.	35	Зурабовъ, Н. А.	30	Ивашкевичъ, Ф. Л. . . .	102, 125
Зейналь-Абдинъ-бековъ, М.-б.	38	Зурабовъ, С. З.	39	Ивашкевичъ,	114
Зеленскій, Н. П.	52	Зыбинъ, С. В.	51, 118	Ивашченко, В. А.	114
Зеленскій, В. М.	71, 82	Зыбинъ, К. С.	145	Ивашченко, Е. П.	74
Зеленскій, И. П.	53			Иверсенъ, В. Э.	100
Зеленый, А. С.	145	И.		Ивченко, И. С.	24
Зелинскій, А. К.	97	Ибрагимовъ, А. М. Д. . .	52	Игнатенко, В. П.	53
Зелинскій, П. А.	24, 86, 102	Ибрагимъ-бековъ, Г.-б.	38	Игнатовичъ, В. В.	39, 140
Зелинскій, С. П.	69	Ивакинъ, О. В.	53	Игнатовскій, Г. С.	74
Зелицкий, К. П.	40	Иваненко, Н. С.	54	Игнатовскій, С. С.	29
Земскій, Е. А.	44	Иваненко, А. А.	65	Игнатьевъ, И. Т.	45
Зениловъ, П. О.	144	Иваницкий, П. Б.	131, 135, 141	Игнатьевъ, Г. И.	10
Зеневичъ, Ф. Л.	102, 124	Иваницкий, А. А.	55	Игнатьевъ, Е. И.	17
Зеньковичъ, А. О.	16	Ивановскій, Л. А.	135	Игнатьевъ, А. Т.	53
Зеньковичъ, П. I.	19	Ивановъ, К. И.	111, 119	Игнатьевъ, А. Е.	28
Зеньковичъ, О. О.	10	Ивановъ, А. Н.	18, 120	Игнатьевъ, Н. П.	145
Зергель, О. О.	116	Ивановъ, Н. Т.	113	Изгеймъ, Е. Н.	82
Зерцаловъ, М. В.	9	Ивановъ, М. Я.	42	Изгородня, В. В.	112
Зершиковъ, П. Ф.	136	Ивановъ, П. А.	15, 54, 94	Измаиловъ, М. А.	21, 36, 102
Зеферопуло, К. И.	131, 135	Ивановъ, П. М.	13	Измировъ, С. И.	28
Зильфугаровъ, М. К.-б.	36	Ивановъ, М. И.	18	Изморова, С. И.	75
Зиновьевъ, Д. С.	50	Ивановъ, Н. М.	99	Изюмовъ, Н. П.	15
Зиновьевъ, О. Е.	129	Ивановъ, В. С.	22	Изюмовъ, М. П.	16
Зинченко, Р. М.	118	Ивановъ, К. П.	45	Ильинскій, И. С.	102
Зипаловъ, А. С.	84	Ивановъ, Д. М.	9	Ильичъ, Н. А.	55
Зигервъ-Корнъ, фонъ, К. К.	104, 105, 119	Иванова, А. И.	106	Ильинъ, Д. М.	91, 102
Зиссерманъ, Г. Л.	22, 47	Ивановъ, С. И.	55	Ильинъ, А. А.	30
Зиссерманъ, Е. Л.	23, 98	Ивановъ, Е. И.	136	Ильинъ, А.	27
Злобинъ, А. Н.	16	Ивановъ, С. Х.	67	Ильинъ, В. А.	32, 87
Злобинъ, Я. О.	134	Ивановъ, Н. С.	68	Ильинъ, Т. О.	30
Злобинъ, М. О.	138	Иванова, С. Я.	83	Ильинъ, П. А.	110
Знаменскій, В. А.	91	Иванова, Е. Я.	75	Ильинскій, Е. Г.	71
Значко-Яворскій, М. М.	14	Ивановъ, А. И.	134	Ильковичъ, Я. И.	115
Зозулевскій, И. Н.	135	Ивановъ, А. С.	131	Ильяшевичъ, I. Я.	10, 99, 106
Золотаревъ, В. Г.	98, 109	Иванова, А. П.	74	Ильяшенко, О. Д.	12, 74
Золотаревъ, О. И.	9	Ивановъ, А. П.	128	Ильященко, А. Д.	12
Золотницкій, П. В.	140	Ивановъ, М. М.	56	Ильченко, В. В.	55
Золотовскій, А. Л.	131	Ивановъ, В. И.	127	Ильченко, А. В.	66
Золотова, Л. В.	73	Ивановъ, А. И.	119	Ильченко, А. Н.	113
Зонинъ, И. В.	102, 123	Ивановъ, А. Н.	97	Ильющенко, И. П.	109
Зоринъ, В. А.	46	Ивановъ, А. Н.	97	Илюшкинъ, П. Д.	38
Зотиковъ, А. Д.	36	Ивановъ, И. Л.	116	Ильющенко, М. П.	110
Зоденко, М. Г.	67	Ивановъ, Н. Ф.	119	Имамъ-Алиевъ, Э.	91
Зоденко, В. Е.	92	Ивановъ, И. А.	118	Имадзе, Я. И.	74
Зродловскій, С. И.	105	Ивановъ, В. П.	21	Инаевъ, А. М.	15
Зубаловъ, И. Е.	26, 106	Ивановъ, П. Е.	26	Инаевъ, А. И.	17
Зубаловъ, И. А.	14	Ивановъ, Д. А.	116	Ивановъ, К. К.	137
Зубаловъ, А. Я.	99, 104, 106	Ивановъ, П. И.	128	Инистовъ, Г. Н.	34
Зубаловъ, Н. Д.	29	Ивановъ, И. И.	101	Индзинскій, А. О.	48
Зубаловъ, А. З.	29	Ивановъ, В. П.	21, 35	Индюевъ, I. И.	23
		Ивановъ, О. А.	120	Индутный-Спафарій, Я. М.	114
		Ивановъ, Г. Л.	138	Индутный-Спафарій, Н. М.	114
		Ивановъ, М. И.	120		12

Иноземцевъ, Н. Е.	38	Кавтарадзе, И. Г.	32	Каменецкій, А. свящ.	109
Иноземцевъ, В. С.	44	Кавтарадзе, И. К.	31	Каменскій	101
Иноземцевъ, В. А.	54	Кавтарадзе, Н. В.	34	Каменскій, Н. свящ.	59
Ипатіевъ, М. С.	113	Кавтарадзе, К. Г.	131	Каменскій, Н. Ф.	122
Ипполятовъ, А. П.	49	Кавтарадзе, А. Г.	134	Каменскій, Ф. П.	122
Иржикиевичъ, Н. Д. 65, 77		Кавтарадзе, И. А.	143	Каменскій, В. П.	123
Ирицуховъ, С. Г.	66	Каде, А. В.	120	Каміери, И. А.	82
Ирицуховъ, Г. Г.	27	Каджая, С. Т.	33, 34	Каминскій, Н. П.	47
Ирицуховъ, А. Г.	30	Кадилговъ, А. Н.	131	Камлюхинъ, В. Е.	109
Иса-Каді-оглы, Д.-Б.	138	Кадигробъ, Ф. А.	49	Камолянцъ, М. С.	92
Исаакій, еписк.	60, 82	Кадуцкій, П. П.	35	Камсараканъ, М. В.	38
Исагулевъ, О. М.	39	Казакевичъ, Б. И.	113	Камсараканъ, И. О.	100
Исаевъ, В. Г.	11	Казакевичъ, М. И.	86	Камсараканъ, П. Г.	37
Исаевъ, И. А.	110	Казановскій, И. А.	131	Камсараканъ, К. П.	141
Исаевъ, П. Я.	119	Казановъ, А. М.	116	Камсараканъ, В. Е. 41, 101	
Исаковъ, И. Е.	39	Казановъ, Б.	53	Канановъ, А. О.	25
Исаровъ, З. П.	29	Казанцевъ, Д. Н.	119	Канановъ, З. О.	20
Исаровъ, М. П.	25	Казаровъ, С. А.	23	Канановъ, Х. И.	21, 37
Исенко, Я. О.	25	Казачинскій, М. С.	25	Канановъ, Д. О.	25
Исидоръ, митр.	99, 105	Казачковъ, Г. З.	68	Канановъ, Н. З.	28
Исконидій Т. П.	43, 46	Казбекъ, Г. Н. 98, 109, 112		Канатовъ, В. И.	22
Испандаровъ, С. Г.	94	Казіевъ, И. Б.	41	Кандарели, З. Е.	93
Исрафиловъ, М. Д.	68	Казіевъ, М. Б.	41	Канделаки, Н. М.	32
Исрафилбековъ, Г. В.	39	Казіевъ, А.-б.	65	Канделаки, А.	33
Истоминъ, Н. Ф.	41	Казымбековъ, М. С.		Канделаки, В. О.	31
Ишхановъ, Г. А.	35	А.-бегъ, 68		Канделаки, З.	32
Ищенко, В. С.	52	Казимировъ, М. А.	130	Канделаки, Я. М.	33
І.					
Иедигаровъ, Исрафил- бекъ, 24, 110		Казимирскій, Ф. И.	128	Канделаки, І. М.	32
Иедлинскій, А. А.	129	Кайдановъ, В. И. 20, 28		Канделаки, Д. С.	32
Юакимовъ, І. прот.	57	Кайтмазовъ, К. Д.	27	Кандиновъ, А. С.	114
Юанчисиани, А. И. 14, 75, 702		Кайтмазовъ, Н. Л. 21, 33		Кандиновъ, С. А.	24
Ювецъ-Терещенко, С. Ф. 19		Ключевъ, апт.	90	Каневскій, Я. И.	102
Югансовъ, Л. Я.	81	Калайджевъ, П.	63	Канинъ, П. И.	144
Юнатовъ, І.	31	Калакуцкій, А. В. 118, 128, 142		Кантакузинъ - Ньмецъ, Г. О. 50	
Юнисианцъ, С. Р.	99	Каландарашвили, И.	31	Канчели, К. Е.	40
Югель, Н. В.	121	Калантаровъ	99	Канчели, Х. Х.	42
Юрай-швили, С.	58	Калантаровъ, И. Б.	38	Канчели, И. Х.	11
Юрданъ, І. Л.	112	Калантаровъ, А. И.	28	Капгеръ, А. Х.	43
Юсифъ, архим.	56, 57	Калантаровъ, А. А.	39	Капгеръ, М. А.	22
Юселиани, Е. Г.	34	Калантаровъ, Н. А.	40	Капгеръ, Ж. И.	81
Юселиани, Г. Н.	67	Калатозовъ, А. Н.	113	Капгеръ, М. Ф.	81
Юселиани, П. И.	9	Калашниковъ, М. Н.	22	Капановъ, Я. М.	84
Юселиани, П. Н.	32	Калбалай-Ханъ, Э.-Х.- оглы, 110		Капанъ-Ага.	111
Юселиани, П. свящ.	127	Каликинъ, Ф. И.	12	Капица, П. Б.	141
Юселиани, А. С.	127	Калиновичъ, И. Ф.	132	Канистъ, Д. А.	145
Юхелесъ, Е. Л.	102	Калиновскій, М. С.	119	Каниковъ, М. Н.	22
Юшвили, Д. Г.	28	Каликскій, М. В.	96	Каптерманъ, В. М. 22, 43, 80	
К.					
Кабенинъ, И. П.	117	Калискій, С. Д.	56	Капустинъ, З. М.	16
Кабенинъ, Н. П.	130	Калмыковъ, А. В.	49	Карабашевъ, А. Г.	65
Кавкасидае, В. Д.	18	Калмыковъ, М. М.	110	Карабеговъ, А. И.	29
Кавріевъ, И. Л.	26	Калустовъ, Н. Г.	68	Караваевъ, В. А.	102
Кавтарадзе, В.	31	Кальмейеръ, А. А.	20	Караевъ, А. Я.	29
		Кальницкій, Н. А.	16	Карагачевъ, М. свящ. 84	
		Камбекъ, В. Г.	143	Карагезовъ, Б. Я.	93
		Камбиджіо, Л. В. 13, 101, 105, 106		Карагезовъ, П. Я.	94
		Каменевъ, А. Л.	106	Карагуловъ, И. О.	72
		Каменецкая, А. П.	73	Каракуцина, М. Н.	98
				Караибировъ, В. Т.	50

Кара-Мурза, С. Х.	93	Каспаровъ, В. свящ.	71	Керимъ-бекъ Насыръ-бековъ.	14
Карабинновъ, К. Т.	50	Каспаровъ-Мармачевъ, Г. Я.	35	Керстенъ, апт.	89
Карандинъ, К. И.	19	Касперовичъ, Г. В.	120	Кереселидзе, М. О.	16
Карапгозовъ, Е. Г.	26	Каспиевъ, В. П.	17	Керцели, Г. Г.	122
Карапгозовъ, Г. Г.	29	Кастеллано, А. З. 34, 88, 102		Кессарій, архим.	57
Карапгозовъ, В. А.	30	Кастеляновъ, К. М.	48	Кесселеръ, Э. Ф.	108
Карасевъ, Г. М.	15	Касторскій, М. М. 102, 145		Кестеръ, К. К.	29
Карауловъ, А. Г.	50	Касюра, И. С.	112	Кетхудова, К. О.	74
Карбановъ, Г. П. 72, 84		Кательниковъ, И. Г.	84	Кетхудовъ, А. К.	104
Каргановъ, А. О.	91	Катковский, Л. И. 69, 81		Кеценко, В. А.	137
Каргановъ, Д. И.	28	Катаняицъ, И. Б.	66	Кибардинъ, А. П.	67
Каргановъ, Н. Г.	29	Казафовъ, Н. Д.	36	Киберъ, А. К.	20
Каргановъ, П. О.	32	Каханова, М. В.	75, 101	Кибиревъ, Г. Г.	16
Каргановъ, И. О.	104	Кахановскій, Л. С.	145	Кидаловъ, Ф. И.	117
Каргановъ, Г. Г.	106	Кахановъ, С. В.	117	Кизеръ, Е. К.	127
Каргановъ, Д. З.	30	Кахановъ, Н. С. 100, 101, 110		Кикинъ, В. В.	73
Каргановъ, Р. З.	38	Качауновъ, А. Н.	51	Кикинъ, Я. П.	102, 125
Каргановъ, С. С.	111	Качкачевъ, П. Х.	67	Кикнадзе, В. О.	66
Каргановъ, Г. И.	105	Качергинъ, К. А.	137	Кикнадзе, Д. О.	26
Каргановъ, А. З. 33, 100		Качергинъ, В. А.	123	Кикнадзе, А. Д.	29
Каргановъ, М. И. 108, 104, 105		Качергинъ, М. А.	137	Кикодзе, М. Д.	27
Каргановъ, М. С.	15	Кашарскій, М. А.	54	Кикодзе, М. А.	33
Каргановъ, А. С. 75, 101		Кашадамовъ, С. Г. 102		Кикодзе, С. протоіер.	58, 60, 67
Каргановъ, П. З.	69	Кашадамовъ, М. А.	102	Килаговъ, П. М.	17
Каргаретели, Н. Д.	25	Кашменскій, А. А.	92	Кимбаръ, К. В.	16
Каргаретели, К. И.	55	Кащенко, А. А.	93	Кимонтъ, П. В.	102, 124
Кардовскій, А. А.	19	Кащенко, П. Я.	96	Кипарисовъ, П. про-тоіер.	70
Карели, И. А.	53	Каваліевъ, В. М.	26	Кипарисовъ, А.	45
Карели, Н. А.	53	Кваліевъ, Е. М.	25	Кипарскій, В. Ф.	103
Карель, Ф. Я.	102	Кваліевъ, Д. Г.	26	Кипіани, Н. Е.	75
Карибовъ, Г. Г.	27	Кванинъ, А. Н.	131	Кипіани, Д. К.	29
Карицкій, Е. В.	44	Квартано, П. Н.	41	Кипіани, Д. И. 21, 99, 104	
Карлашевъ, М. С.	35	Квезерели - Копадзе, Д. Я. 139		Кипіани, З. И.	28
Кармалинъ, Н. Н. 22, 52, 132		Квинихидзе, Г. Л.	33	Кипіани, Г. Г.	24
Кармалина, Л. И. 82, 100, 101		Квинто, О. М.	42	Кипіани, вн. Л. О.	32
Карминъ, П. В.	130	Квятко, Н. О.	140	Кипіани, З. Р.	30
Карновичъ, В. В.	30	Квицаридзе, С. П.	34	Кипіани, Р. Г.	33
Карпека, М. Н.	16	Квятковскій, М. Е.	55	Кипіани, М. З.	50
Карпенко - Логвиновъ, В. М. 42		Квятковскій, А. А.	27	Кириленко, А. В. 43, 120	
Карпинская, В. А.	81	Квятковскій, Н. И.	113	Кириленко, А. И.	16
Карпинскій, Н. К.	113	Кеворкъ IV, патр. катол. 62, 99		Кирилюкъ, П. Ф. 73, 110	
Карпинскій, К. Н.	53	Кегамовъ, Р. А.	15	Киркевичъ, А. С.	125
Карпинскій, Н. А.	12	Кегаміанъ, А. С.	99	Кирпа, В. И.	53
Карпинскій, Д. А. 15, 54		Кедровъ, М. В. 102, 125, 133		Кирпичниковъ, С. Я. 110	
Карицкій, П. К.	126	Кейхель, П. Р.	102	Кирсановъ, П. А.	118
Карповичъ, П. К.	121	Кекуатовъ, вн. К. И.	144	Киршко, Н. И.	103, 125
Карповичъ, Л. В.	74	Келдышъ, М. Ф. 102, 126		Киръевъ, К. М.	48
Карповичъ, В. М. 21, 23, 86, 102		Келебердинскій, П. С.	52	Киръевъ, П. Ф.	46
Карповичъ, Ф. О.	126	Келбади-ханъ Нахичев. 99		Киръевъ, А. С.	127
Карташовъ, А. П.	117	Кельчевскій, В. П.	24	Киселевъ, Т. А.	93
Карташевъ, А. Е.	27	Кемпфертъ, П. И. 48, 110		Киселевъ, Д. А. 103, 125	
Карцовъ, А. П.	98, 102	Кемпфертъ, М. К.	81	Киселевъ, И. Г.	50
Карцовъ, В. Д.	105	Кенгерлинскій, К. С.	42	Киселевъ, Г. В.	131
Карцовъ, В. Д.	122	Кешиновъ, В. С.	17	Киселевъ, К. А.	48
Каспарянцъ, И. Б. 86, 102				Кистеневъ, А. В.	36
				Китаевъ, А. Е.	37

Киттары, М. Я.	100	Ковнацкий, П. Ф.	128, 137, 143	Комаровъ, А. В.	99, 100, 137, 139
Киеръ, Г. О.	14	Ковригинъ, С. Т.	26	Комаровъ, Н. Д.	110
Кишкинъ, М. Н.	92	Ковровъ, П. А.	18	Комарова, К. Н.	85
Кишмищевъ, А. И.	75, 99, 112	Кожуновъ, Г. В.	37	Комарова, Г. К.	109
Кипмишевъ, С. О.	98, 109	Коганъ, Д. Н.	116	Комаровъ 4-й, К. В.	134
Кишко, А. Д.	133	Когновицкий, И. О.	37, 105	Комаровъ, В. В.	139
Кляй-швили, К. Л.	33	Коздовъ, Д. С.	9, 50, 51	Комаръ, Т. Ф.	95
Клиева, Н. Н.	78	Козухова, Г. В.	82	Комедантовъ, Л. А.	56
Клейгельсъ, В. В.	120	Козелковъ, П. А.	133	Комнисуъ	114
Клеменко, С. А.	101	Козиковъ, В. Ф.	110	Компанский, К. А.	36
Клементьевъ, А. Д.	12	Козинъ, И. И.	46	Конбергъ, Г. М.	16
Клементьевъ, Н. Ф.	110	Козицкий, М. М.	14, 100	Кондратенко, Н. С.	110
Кленевский, А.	29	Козловский, Ф. П.	54	Кондратенко, Е. С.	15
Клечковский, А. А.	135	Козловский, И. А.	134	Кондратенко, Д. М.	49
Клещинский, К. В.	112	Козловский, А. В.	40	Кондратенко, Т. С.	67
Клименко, К. В.	105, 122	Козловский, К. С.	103, 126	Кондратовичъ, М. Г.	33
Клименко, Н. В.	105, 122	Козловский, В. К.	43	Кондратовичъ, А. С.	97
Климентовъ, Я. А.	30, 87, 103	Козловъ, А. Л.	28	Кондратьевъ, Ф. М.	120
Климентовъ, С. И.	43	Козловъ, Н. И.	102	Кондратьевъ, А. А.	72
Климонский, Г. А.	68, 79	Козляковский, В. И.	36, 103	Кондратьевъ, свящ. Ф.	71
Климовъ, Н. Л.	119	Козорззовъ, Н. И.	47	Кондратьевъ, П. П.	113
Климовъ, В. С.	54	Козыревъ, Л. протоир.	70	Коноваловъ, Н.	88
Климовъ, Н. Г.	16	Козынь, И. М.	22, 46	Коноваловъ, Я. Ф.	50
Климовъ, А. В.	16	Коканиновъ, П. П.	19	Копоцкий, Р. А.	112
Климонвичъ, Л. И.	103, 124	Кокіевъ, С. В.	71, 83	Кононовичъ, П. П.	51
Клионъ, Н. А.	37	Кокчаевъ, Я. И.	91	Кононовъ, А. Г.	19
Клодниций, Ф. И.	68, 79, 103, 124	Кокчаевъ, П. И.	91	Кононовъ, Д. А.	140
Клосепъ, Я. О.	35	Колета, М. Д.	60	Константиновичъ, И. П.	111
Клоссъ, А. И.	126	Колесниченковъ, Е. П.	128	Константиновъ, И. К.	47
Клюки-фонъ-Клюгенау, Н. Ф.	134	Колесниковъ, Г. Д.	47	Константиновъ, В. К.	93
Клюковский, А. Г.	126, 162	Колесниковъ, Г. Г.	50	Константиновъ, А. Г.	113
Ключаревъ, А. В.	93	Колесниковъ, М. Т.	140	Константиновъ, М. П.	143
Ключевский, Г. И.	117	Колесниковъ, Т. Г.	15	Конторский, П. С.	36
Кноррингъ, Ф. Г.	134	Козиковъ, Ф. А.	48	Кончаковский, П. И.	116
Князевъ, И. А.	21, 52, 88	Козлертъ, Н. Н.	137	Кончуевъ, П. свящ.	73
Князевъ, И. В.	30	Колобовъ, И. Е.	105, 119	Конюховъ, И. Д.	93
Кобещавидзе, Ф.	66	Колобовъ, М. Е.	99	Копаневъ, Д. Е.	12
Кобіевъ, Н. Г.	128, 141	Колобова, С. А.	74	Копытко, Т. Г.	45
Кобіевъ, Е. Т.	16	Колодзевъ, А. Н.	117	Копытовскій, М. В.	144
Кобордо, К. К.	124, 139	Колоколовъ, А. И.	44	Коргановъ, И. Б.	18
Кобуловъ, кн. Д. Е.	99	Коломейцевъ, А. З.	32	Коргановъ, Е. А.	23
Кобызовъ, С. Н.	29	Коломейцевъ, В. И.	137	Корневскій, П. В.	44
Ковалевскій, С. Г.	36	Коломйцевъ, В. Р.	51	Кореньяцъ, С. Л.	33
Ковалевскій, Д. С.	114	Коломйцовъ, И. И.	36	Корецкий, А. П.	47
Ковалевъ, В. А.	113	Колосовъ, Н. П.	140	Коржевскій, Г. Ф.	130
Ковалевъ, И. Д.	133	Колосовскій, И. Г.	104	Корженевскій, И. Ф.	47
Ковалевъ, А. М.	136	Колошинъ, И. Н.	48	Коржевъ, Н. К.	93
Ковалевъ, Д. Е.	25	Колпинскій, М. Д.	70, 82	Коржъ, Г. А.	54
Ковалевъ, С. В.	142	Колтыгинъ, И. П.	103	Корзунъ, К. О.	93
Ковалевъ, П. П.	113	Колубанскій, Г. Е.	26	Коризо, П. В.	118, 128
Ковалевъ, В. С.	112	Колобакина, А. М.	73	Коринскій, П. М.	144
Коваленскій, Д. И.	13, 98	Колуновъ, А. П.	47	Корка-швили, П. З.	131
Ковальковъ, И. Т.	119	Колчинъ, А. П.	51	Корниловъ, А. П.	103
Ковальскій, Н. Е.	20	Колъякинъ, Н. В.	133	Корневскій, П. А.	103, 126
Ковальскій, Г. Я.	121	Колобакина, М. В.	73, 75	Корніевскій, К. А.	128
Ковальскій, В. С.	25	Комаревскій, Я. К.	114	Короленко, П. П.	53
		Комаровскій, П. З.	19	Королле, Д. И.	53
		Комаровскій, С. В.	121	Корольковъ, Н. Е.	133
		Комаровъ, Д. В.	98, 138	Короновъ, И. Е.	44

Коропъ, А. О.	47	Краевичъ, П. Д.	98	Крыжановскій, М. С.	97
Корсаковъ, В. Н.	108	Краевичъ, Д. Д.	103	Крыжановскій, П. В.	120
Корсиковъ, П. Ф.	128	Крамаренко, Я. П.	39	Крыжановскій, В. И.	26
Корсунъ, В. Е.	70	Крамаровскій, М. П.	43	Крыжановскій, П. А.	16
Корсунъ, И. А.	132	Кранцъ, П. А.	50	Крыжановскій, О. Г.	56
Корумовъ, П. И.	49	Красевичъ, А. У.	137	Крыловъ, П. А.	37
Корчибашевъ, А. А.	91	Красильниковъ, С. М.	18	Крышинскій, А. Я.	114
Коршуновъ, П. А.	56	Красовскій, Д. В.	130	Крышталовичъ, П. О.	105
Коршъ, А. О.	103, 127	Красниковъ, С. М.	144	Крюковъ, А. Ф.	49
Корытскій, Ф. О.	101	Красновидовъ, А. М.	113	Крюковъ, П. И.	128
Корыбутъ - Дашкевичъ, В. О.	127	Красновъ, М. В.	69, 81		130, 132
Косенко, М. С.	128	Красноглазовъ, Е. И.	103, 126	Ксенюхонтовъ, О. П.	18
Косинскій, А. И.	26	Красноуховъ, П. О.	36	Ксионзенко, А. С.	43
Косманъ, В. Л.	123	Красовскій, Н. Н.	48	Кувшинскій, П. П.	59
Кособрюховъ, А. М.	39	Красовскій, А. Я.	102	Кудринскій, М. А.	45
Кособрюховъ, М. И.	136	Красовскій, М. П.	49	Кудряцевъ, О. А.	53
Косовскій, Л. Г.	74	Красовскій, П. М.	132	Кузновъ, С. Я.	23
Костанянцъ, М. К.	18	Крастилевскій, А. К.	44	Кузинова, А. А.	75
Косташъ, А. Е.	48, 82, 101	Кратъ, П. Г.	52	Кузминскій, А. М.	29
Костенецкій, Н. О.	117	Кратъ, П. И.	22	Кузнецовъ, Г. С.	103, 125
Костенко, Е. И.	144	Краузе, П. Ф.	69	Кузнецовъ, С. И.	112
Костенскій, А. В.	11	Крашенинниковъ, И. С.	39	Кузнецова, М. П.	88
Костенскій, А. В.	11	Кребель, Э. Р.	145	Кузнецовъ, П. А.	142
Костенскій, Н. В.	39	Кремеръ, А. А.	108	Кузнецовъ, I. протоер.	70
Костлякскій, Г. свящ.	143	Кривецъ,	101	Кузовлевъ, О. А.	53
Костровъ, П. С.	18	Кресинъ, К. Д.	120	Кузминскій, П. В.	75, 134
Костыговъ, Н. А.	144	Крестниковъ, А. Н.	125	Кузьминскій, Г. Д.	28
Костыговъ, С. А.	144	Кресловскій, С. И.	104	Кузьминъ, В. А.	34
Костыговъ, А. А.	144	Кржечковскій, П. И.	50	Кузьминъ, С. П.	65
Костылевъ, В. В.	128	Кржижановскій, А. К.	115	Кузьминъ, С. Л.	110
Костылевъ, Н. В.	70	Кржишталовичъ, П. И.	37	Кузьминъ, Н. Е.	18
Косциничъ, Г. С.	67	Кривенко, К. Ф.	74	Куклинъ, К. Н.	34
Косьякинъ 2-й, В. А.	54	Кривецкая, З. В.	74	Куклинъ, Н. К.	36
Косьякинъ 1-й, А. А.	54	Кривецкій, А. В.	54	Куксинъ, О. С.	42, 47
Косьякинъ, Д. И.	133	Кривошеевъ, К. И.	141	Кукуджановъ, П. А.	103, 126
Косьякинъ, И. И.	130	Кривошея, И. М.	54	Кулаева, В. Д.	83
Котельниковъ, И. Г.	50	Кривошея, Г. Л.	130	Кулаева, Е. П.	83
Котко, Е. С.	133	Кривцовъ, С. П.	70	Кулаковъ, П. Н.	130, 136
Кохъ, А. О.	103, 126	Кривцовъ, С. П.	70	Кулаковъ, К. Н.	130
Кохъ, И. А.	9	Кригеръ, Б. О.	48, 89, 103	Кулаковъ, Н.	91
Кочановскій, О. свящ.	85	Кригеръ, Б. О.	123	Куласовскій, А. И.	103, 125
Кочаровскій, В. В.	126	Кригеръ, П. Г.	81	Кулашовъ,	125
Качаровскій, Н. В.	104	Кригеръ, К. К.	69	Кулибековъ, М. С.	69
Кочарьянцъ, М. А.	27	Кричинскій, П. С.	37	Кулибековъ, М. А.	36
Кочковъ, Г. Я.	100	Кромовъ, Р. Ф.	94	Куликовскій, И. П.	118
Кочерга, И. И.	115	Кронгельмъ, гр. К. К.	105, 120	Куликовскій, П. О.	20
Кочерга, В. Д.	45	Кротковъ, П. С.	56	Куликовскій, А. И.	18
Кочаринъ, А. К.	36	Крузенштернъ, фонъ Н.	130, 136	Куликовъ, В. Г.	22
Кошляковъ, Д. И.	103	Крузенштернъ, фонъ К.	130, 136	Куликовъ, А. П.	16
Кошелевъ, А. И.	43			Куликовъ, А. П.	65
Коляндеръ, А. И.	51	Крупенниковъ, И. А.	67, 77	Куликовъ, О. М.	55
Кравцовъ, А.	53	Крутицкій, С. Я.	46	Кулихановъ, Д. И.	141
Кравцовъ, И. С.	55	Крутицкій, Н. Я.	44	Булыгинъ, П. В.	144
Кравченко, П. П.	98, 100, 107, 140	Крутиченскій, С. И.	54	Кульбацкій, А. В.	113
Кравченко, Т. М.	70	Крушковскій, А. Н.	15, 51	Кульбидинъ, Р. О.	96
Кравченко, М. А.	75, 85	Крыжановскій, А. Е.	106, 120	Кульвановская, А. С.	31, 87
Кравчинскій, В. К.	35	Крыжановская, Е. Р.	78	Кульстремъ, О. Л.	117
				Кульчицкій, Г. Я.	16
				Кульповичъ, В. М.	16

Кулябко - Корецкий, Н. Г. 15	Лавровъ, А. М. 113	Левандовскій 89
Куницкій, Ч. П. 65, 103, 124	Лавровъ, П. К. 142	Леванда, Н. С. 67, 77, 98, 100
Кудинъ, ант. 90	Лагорио, К. Л. 15, 54	Левашовъ, гр. В. В. 21, 30, 32, 100, 104
Куницынъ, А. А. 36	Ладыжинскій, В. А. . . . 144	Левашевъ, О. С. 134
Кункевичъ, В. К. 13	Ладъженскій, С. М. 49, 84	Левестаъ, М. Ю. 112
Кункевичъ, К. К. 15	Лазаревичъ, И. П. 103	Левицкій, К. П. 11, 99, 101
Кункевичъ, К. Ф. 92	Лазаревичъ, С. X. 32, 78	Левитскій, Ф. З. 68
Кунцевичъ, А. А. 36	Лазаревская Е. В. 22, 79	Левицкій, О. Е. 95
Купрашевичъ, М. В. . . . 103, 127	Лазаревскій, О. М. 46	Левицкій, И. П. 144
Кущевъ, Н. Д. 115	Лазаревъ, И. Д. 110	Левтеровъ, Е. В. 54
Кураповъ, Т. Д. 143	Лазаревъ, Л. А. 113	Левченко, Т. И. 82
Курбанъ-бековъ, И. Б. 35	Лазаревъ, М. К. 135	Левченко, П. Н. 83
Курбанъ-бековъ, М. Б. 39	Лазаревъ, М. I. свящ. 65, 66	Левшинъ, А. И. 99
Курбанъ-бековъ, Д. К.-б. 37	Лазаревъ, М. свящ. 20	Легиневичъ, К. Ф. 16
Курбанъ-бековъ, А. А.-б. 36	Лазаревъ, А. П. 111	Левава, Т. Г. 57
Кургускинъ, О. С. 49	Лазаревъ, К. Г. 29	Лейхманъ, К. К. 20
Курдюмовъ, В. О. 40	Лазаренко, И. А. 50	Лейхтъ, С. А. 112
Курило, П. О. 136	Лазичъ, В. К. 36	Лелеко, И. А. 113
Курило, Е. Г. 54	Лазуткинъ, Б. А. 48	Леммерманъ, К. Л. 15, 105
Курись, М. М. 25	Лакашинъ, И. П. 40	Леммъ, наст. 63
Курицынъ, В. В. 110	Лакисовъ, Л. С. 15, 51	Ленскій, В. А. 104
Курцикидзе, А. свящ. 68	Лалаевъ, Р. И. 37	Ленскій, К. О. 133
Кусиковъ, В. X. 47	Лалашевъ, Я. Н. 92	Лентовскій, Н. И. 45
Кусиковъ, И. С. 66	Ламановъ, А. А. 128	Ленцъ, Э. И. 111
Кусковъ, М. А. 144	Ланге-Поздвевъ, С. А. 10	Леонидзе, кн. М. А. 28
Кутателадзе, К. П. 32	Ланге-Поздвевъ, Н. А. 44	Леонидзе, кн. А. И. 30
Кутателадзе, Н. Н. 33	Ландъ, Ф. Ф. 102	Леонидзе, кн. С. Г. 114
Кутателадзе, М. Н. 33	Ланденбергъ, К. В. 50	Леонидзе, кн. С. И. 34
Кутателадзе, О. 34	Ланко, П. З. 43	Леонидовъ, В. В. 47
Кутателадзе, С. С. 34	Лапатынъ, А. Н. 44	Леоновъ 2-й, С. С. 129
Кухаренко, М. С. 82	Лаперовъ, С. Н. 60	Леплявкинъ, А. О. 43
Кухаренко, С. Я. 82, 132	Лашинъ, Н. М. 52	Лерманъ, З. А. 97
Кучеваловъ, А. В. 138	Ларионовъ, К. И. 117	Легуновскій, А. И. 18
Кущенко, С. П. 91	Ластовскій, К. О. 52	Лесневскій, И. Г. 103
Кучеровъ, П. М. 53	Ласточкинъ, Г. Г. 72	Леусъ, И. Г. 51
Кущелевскій, Э. Р. 103, 125, 134	Лауданскій, Н. К. 133	Леусъ, Ф. В. 132, 141
Кущинаревъ, Н. С. 46	Лауданъ, Ф. И. 103	Лехнеръ, К. И. 55
Кущевскій, К. В. 78, 53	Лаханинъ, Д. И. 48	Лешкевичъ, В. Г. 123
Куюмчибашевъ, А. Г. 26	Латкевичъ, Р. С. 35, 88	Лещинскій, М. С. 111
Куюмчибашевъ, О. 85	Лашкевичъ, С. И. 44	Либинъ, В. В. 118
Кюнерь, В. В. 106	Лацаринъ, В. А. 133	Либрехтъ, В. Я. 66
Кюммель 106	Лачаринниковъ, М. И. . . 121	Ливендова, М. М. 82
Кючарьянцъ, Г. А. 103	Лашхауровъ, И. Е. 60	Ливендовъ, П. А. 140
Кясаманскій, Д.-Б.-б.-Х.-а.-о. 42	Лебедева, С. О. 81, 82	Ливень, А. И. 126
	Лебедевичъ - Драевскій, Д. А. 117	Лигеневичъ, Ф. В. 35
	Лебедевъ, П. М. 92	Лидовъ, А. А. 39
	Лебедевъ, А. М. 19	Лилли, О. X. 55
	Лебедевъ И. Е. 103	Лиловъ, А. И. 66
	Лебедевъ, И. В. 103	Лилъевъ, П. А. 51
	Лебедевъ, С. А. 112	Лимановскій, В. А. . . . 110
	Лебедевъ, Е. Ф. 50, 72, 83	Линевичъ, Н. П. 112
	Лебедевъ, О. В. 97	Линевичъ, И. П. 98, 134
	Лебединскій, I. свящ. 72, 84	Линевичъ, А. П. 16
	Лебединскій, И. А. 111	Линке, И. К. 120
	Лебединскій, В. Т. 40	Липинскій, А. Ф. 15
	Лебединскій, Н. П. 66	Липинскій, С. С. 55
	Лебединскій, В. О. 99, 106, 129	Липинская, И. П. 73

Липинская, В. С.	83	Лощка, А. И.	84	Магаловъ, Д. А.	99
Липке, С. И.	86	Лощкаревъ, А. И.	84	Магаловъ, Д. Г.	26
Лисевичъ, С. М.	35	Лохвицкій, А. Д.	49	Магаковъ, Н.	85
Лисиновъ, М.	27	Лохвицкій, П. Д.	116	Маглиновскій, Е. И.	130
Лисицевъ, Д. Х. 86, 103, 123		Лукашенко, Н. М.	45	Магаметь, Н. А.	82
Лисцинь.	100	Лукашенко, К. М.	50	Магметъ, С. К.	54
Лисовскій, А. Г. 21, 36		Лукинъ, А. П.	115	Магницкій, В. М.	116
Лисовскій, К. П.	103	Лукинъ, Д. И.	113	Магмудъ-Ага-Мамедовъ 23	
Лисовскій, П. Н. 15, 43		Лукицкий, Н. В.	119	Мадаговъ, А. Д.	27
Лисовскій, П. И.	124	Лукошковъ, В. И.	112	Мадаговъ, А. П.	139
Литевскій, Г. И. 12, 105		Лувьяновъ, М. В.	16	Мадзаровъ, А. Е.	106
Литевскій, П. Е. 82, 103		Лундышевъ, А. В.	33	Мадчаварианъ, Г. А.	65
Лихаревъ, А. А.	115	Лункевичъ, В. К. 41, 87, 103		Мадчаварианъ, Р. С.	26
Лихачевъ, Н. С.	67	Луцаковъ, О. Е.	19	Мадчаварианъ, К. Д. 131, 135	
Лихотинская, М. А.	75	Лупандинъ, П. М.	121	Мадчаварианъ, А. А.	24
Лихотинскій, В. Г. 105, 117		Лусконось-Жванскій, Ф.		Маевскій, И. Я.	95
Лобачевскій, В. С.	103			Маевскій, И. С.	121
Лобко, П. А.	19	Луценко, Н. О.	19	Маевскій, В. Я.	144
Лободинъ, свящ. В. Д. 61		Луценко, П. О.	17	Мазаракій, Т. Х.	84
Логиновскій, С. П. 22, 47		Лучинскій, А. О.	30	Мазаракій, В. И. 49, 72, 84	
Логиновъ, С. А.	130	Лучникъ, П. А.	114	Мазмановъ, О.	28
Лозинскій, А. А.	66	Лушкаревъ, Т. Е.	19	Майсурадзе, Г. И.	66
Лозинскій, М. Е.	95	Лысенко, А. Я.	74	Майсуровъ, Р. И.	94
Лойбевичъ, М. И.	100	Лысенко, Г. И.	55	Майсуровъ, К. М.	19
Доладзе, К.	30	Лысенко, И. И.	56	Майхровскій, Я. I.	9
Доладзе, З. Т.	25	Лысенко, В. К.	132	Макаевъ, М. Г.	84
Домазовъ, К. П.	128	Льсконоженко, А. И.	74	Макаевъ, кн. Д. А.	139
Домизе, М. К.	98	Льсконоженко, И. П.	111	Макаевъ, кн. Д. И.	29
Домизе, А. С.	36	Льбевскій, И. С.	124	Макаевъ, кн. И. А.	138
Домизе, Я. С.	19	Любимовъ, А. С.	45	Макаренко, М. Т.	116
Домакинъ, Н. П.	99, 140	Любанскій, П. Е.	128	Макарианъ, А. С.	95
Домновскій, Н. П. 134, 142		Любомирскій, П. К. 43, 88		Макарій, архіеп.	21, 62
Донгиновъ, Г. Г. 25, 92		Любомирскій, В. К.	48	Макарій, архм. 99, 56, 57	
Донгиновъ, А. М.	70	Любомирскій, К. К.	24	Макаровичъ, Ю. К.	65
Донге, А. К.	106	Людеквистъ, А. О.	134	Макаровичъ, А. К. 110, 106	
Допатинъ, А. Н.	22	Люлинъ, П. А.	134	Макаровскій, О. О.	43
Допатто, В. В. 103, 125		Люттеръ, Э. И.	79	Макаровскій, А. О.	46
Дордкипанидзе, П. Г. 68		Ляданскій, Ю. А.	119	Макаровъ, Т. Н.	42
Дордкипанидзе, К. З. 18		Лялябековъ, А. Б.	39	Макаровъ, П. П.	36
Дордкипанидзе, В. Р.	32	Ляпидевскій, С. П. свящ.		Маковъевъ, Я. С.	18
Дордкипанидзе, К. Д.	32		57, 68, 79	Маковецкій, И. В.	96
Дордкипанидзе, кн. М. Е. 32		Ляпуновъ, Г. Г.	134	Маковский, А. I. 103, 125	
Дордкипанидзе, кн. Н. Е. 59		Лясковскій, П. И.	37	Маковский, прот. О. 61, 22	
Дордкипанидзе, кн. М. 34		Лясскій, В. А.	122	Маковский, М. И.	71
Дорисъ-Меликовъ, А. Е. 75		Ляуданскій, И. Ф. 48, 89		Максимовичъ, X. П. 48, 100	
Дорисъ-Меликовъ, И. Е. 100		Ляуданъ, Ф. И.	126	Максимовичъ, А. П. 13, 104	
Дорисъ-Меликовъ, Н. И.	82, 83, 101	Ляхницкій, Я. Н.	46	Максимовичъ, Е. А.	29
Дорисъ-Меликовъ, Г. И.	12, 105	Лященко, М. О. 135, 136		Максимовичъ, Э. И. 48, 89	
Дорисъ-Меликовъ, М. Т.	48, 72, 83, 101, 102, 104, 106, 107, 108, 135	Лященко, С. М.	15	Максимовъ, А. П.	106
Досевъ, К. Т.	127			Максимовъ, Я. Н.	29
Досевъ, К. Д.	103			Максимовъ, В. Н.	16
Досевъ, П. Т.	127			Максимовъ, И. Н.	16
Досевъ, А. Н.	113			Максимовъ, I. H.	119
Досицкій, Е. И. 80, 81				Максимовъ, А. М.	43
Досицкая, Е. А.	22			Максимовъ, К. Я.	136
Дотманизовъ, И. Т.	113			Магъевъ, М. П.	132
				Малама, Я. Д.	98, 145
				Малафеевъ, Н. Я.	21
				Малевицъ, А. О. 14, 66, 106	

Малевиць, М. Р.	87	Маневскій, К. В. 52, 89	Марциновскій, А. А. 111
Малевскій, Г. Г.	30	Маневскій, Н. В. 82, 71	125, 103, 134
Малевскій, Ф. А. 105,		Манжеть, А. Д.	25
106, 119		Манжосъ-Бѣлый, П. А. 47	Марцинкевичъ, П. А. 118
Малевскій, І. Ф.	105	Маниаъ, М. М.	54
Малецкій, Г. Д.	127	Мансвѣтовъ, Н. Я.	20
Малининъ, Я. П. 20,		Мансвѣтовъ, М. Я.	27
85, 103, 107, 126		Мансвѣтовъ, А. свящ.	
Малиновскій, М. П.	140	57, 131	Мансвѣтскій, Н. Я.
Малиновскій, А. М.	42	Мансвѣтскій, Н. Я.	44
Малофѣевъ, Н. Я. 24, 30		Майсурадзе, апт.	39
Малофѣевъ, Н. Г.	35	Майсурадзе, И. Д.	110
Малофѣевъ, А. Я.	33	Мансуровъ, А. Г.	49
Малхазовъ, Г. М.	94	Манташевъ, А. И.	28
Малхазовъ, Х. А.	27	Манташева, Т. Я.	75
Малюженко, В. М.	72	Манцевичъ, Л. П. 103.	126
Мальхино, П. К.	122	Манштейнъ, фонъ Н. В. 129	Манусевичъ, Ф. А.
Мальцевскій, Н. С.	67	Манусевичъ, Ф. А.	144
Мальцевъ, Е. Д.	49	Маноковъ, К. П.	110
Мальчевскій, М. Г.	96	Маноковъ, В. П.	18
Мальчевскій, Т. И.	130	Маняти, Д. А.	135
Мамаджаницъ, А. прот.	66	Мараговъ, С. А.	95
Мамаджановъ, К. Д. 22, 50		Маразли, Г. Г.	98
Мамацовъ, Б. К. 102, 110		Маргуловъ, Я. С.	35
Мамацевъ, І. Д. 82, 71		Мардановъ, Д.-б. Я.	17
Мамацовъ, М. З.	25	Мардановъ, Н. Д.	16
Мамацевъ, М. П.	53	Мардановъ, Г. Д.	33
Мамацовъ, И. З.	95	Мардановъ, Н. Д.	24
Мамацовъ, К. Х. 99,		Мардановъ, В. Д.	137
104, 105		Мардановъ, А. Д.	33
Мамацовъ, А. Д.	90	Мардиловичъ, Я. А.	54
Мамадовъ, П. Х. 24, 99, 41		Маржановъ, Н. М.	31
Мамацовъ, Х. І.	100	Маринковичъ, Н. Д.	70
Мамацовъ, І. Х. 24, 99		Маргаровъ, П. Х.	103
Мамриійскій, Н. Г.	16	Марковскій, В. А. 95, 101	Марковскій, Ф. М.
Мамедъ-бекъ о-б-и б-о.	101	Марковскій, Ф. И.	46
Мамедъ-Али-бекъ-Ас-		Марковскій, Ф. И.	116
керхановъ. 23		Марковскій, А. Ф.	46
Мамедъ-Эфенди, Д.-Эа.	65	Марковъ, Л. Л. 65, 81, 98	Марковъ, Н. С.
Мамедъ-Эфенди, Ш.-З.	65	Марковъ, Н. С.	56
Мамедъ-Алимуша.	111	Марковъ, Н. В. 20, 35, 100	Маркозовъ, А. С.
Мамедъ-Гусейнъ Ханъ-		Маркозовъ, А. С.	19
Карадахскій. 28		Маркозовъ, Г. Е.	94
Мамедовъ, М. Г.-б.	39	Маркузовъ, П. А.	103
Мамедовъ, Г.-б. 23, 91,		Маркузовъ, В. П.	98
Мамедовъ, М.	23	Мармарчевъ, П. Г.	35
Мамиконовъ, Г. С.	132	Марротъ, Е. П.	88, 85
Мамиконовъ, П. К.	45	Марсовъ, В. А. 73, 65, 77	Мартенсонъ, Б. П. 50, 89
Мамиконова, Е.	70	Мартенсонъ, Б. П. 50, 89	Мартосъ, Д. Ф.
Мамонтовъ, А. С.	30	Мартосъ, Д. Ф.	116
Мамулай-швили, П.	48	Мартиненко, Л. Ф.	96
Мамуловъ, М. И.	84	Мартуладзе, З. С.	26
Манаидовъ, А. Я.	24	Мартыновскій, Е. Г.	53
Манаидовъ, А. О.	30	Мартыновъ, М. И.	131
Манасевичъ, В. А.	103	Мартыновъ, М. Ф.	81
Манасиянъ, Н. В.	42	Мартынова, А. В.	83
Манасейна, М. М.	104	Мартыновъ, А. М.	119
Манденовъ, Р. П.	20	Мартыновъ, Н. В.	45
Манденовъ, Н. Е.	25	Мартыновъ, И. В.	116
Манденовъ, Г. П.	29	Марфельдъ, Р. П.	144

Мегвинетхудесовъ, С. Л.	18	Меликъ-Бегляровъ, I.	42	Меликъ-Эйнатовъ, Б.	42
Меграбовъ, Н. А.	22	А.	66	Меллартъ М. Ф.	131 135
Медвѣдевъ, Я. С.	11, 99	Меликъ-Бегляровъ, А.	37	Меллеръ, П. Э.	73
Медвѣдевъ, П. Е.	17, 72	Т.	37	Мельниковъ, П. Л.	44
Медвѣдевъ, В. С.	97	Меликъ-Бегляровъ, Д.	40	Менжинскій, К. Ф.	39
Медвѣдевъ, А. С.	104, 123	В.	40	Менкини, П. П.	103, 125
Медвѣдевъ, А. Н.	116	Меликъ-Бегляровъ, Л.	25	Менкоржевскій, Т. В.	115
Медвѣдевъ, С. Д.	131, 135	Ш.	25	Меншовъ, А. Э.	89
Медвѣдевъ, И. П.	25	Меликъ-Гайказовъ, Н.	39	Ментовъ, А. Ф.	49, 103
Медекша, М. В.	95	А.	39	Меньтюковъ, А. И.	120
Медушевскій, Д. И.	133, 142	Меликъ-Гайказовъ, А.	119	Меньтюковъ, Я. П.	121
Меженный, О. Д.	82	О.	119	Меньщиковъ, П. В.	50
Мезивъ, О. С.	139	Меликъ-Гайказовъ, Н.	27	Мергомская, Е. Я.	80
Мейендорфъ, бар. Б.	106, 129	О.	27	Мерингъ, О. Э.	93
Мейеръ, И. А.	59, 67	Меликъ-Гайказовъ, М.	29	Меркурьевъ, А. А.	15
Мейеръ, А. В.	73	О.	29	Мерхилевичъ, А. Б.	134
Мейеръ, Е. В.	105	Меликъ-Гусейновъ, М.	40	Метельскій, А. Я.	42
Мейеръ, К. К.	51, 108	А.	40	Метлеркамъ, В. В.	48, 51
Мейеръ, Д.	27	Меликъ - Гусейновъ,	39	Меткевичъ, И. П.	111
Мейлахъ, А. М.	46	Н. б.	39	Месхивъ, И. Е.	135
Мейфаріани, А.	29	Меликъ-Каплановъ, Б.	41	Месхи, Т. П.	31
Мелакрино, Д. И.	53	Меликъ - Каракозовъ,	42	Месхи, И. С.	32
Мелеги, Г. Н.	51	П. К.	42	Мессертъ, О. О.	15
Мелиговъ, С. М.	15	Меликъ-Меграбовъ, С.	98	Мехмандаровъ, Н. б.	37
Мелиговъ, Д. М.	10	А. 13,	98	Мехмандаровъ, Б. б.	36
Мелиговъ, М. Б.	35	А. К.	39	Мехтуинскій, Р. Х.	110
Мелиговъ, А. И.	38	Меликъ - Мирзахановъ,	37	Мецадуновъ, Е.	85
Мелиговъ, И. А.	95	С. Б.	37	Медугонъ, С. Х.	113
Мелиговъ, кн. Л. И.	98, 107, 104, 136, 137, 138	Меликъ-Мурадовъ, Е.	41	Мещерскій, А. И.	106
Мелиговъ, кн. И. Л.	108	Г.	41	Мигдалло, А. Э.	52, 88
Мелиговъ, С. А. б.	36	Меликъ-Мурадовъ, Е.	41	Мизандаровъ, А. О.	137
Мелиговъ, Г. б.	68	К. 41	41	Микаберидзе, I. С.	35
Мелиговъ, Н. Н.	39	Меликъ-Нубаровъ, А.	92	Микеладае, кн. Д. Т.	132
Мелиговъ, кн. К. И.	137	Г.	92	Микеладаи, Д. С.	32
Мелигова, кн. М. Г.	75	Меликъ-Нубаровъ, Г.	10	Микеладае, кн. А. Т.	32
Мелиговъ, И. Г.	103	К.	10	Микеладае, кн. П. З.	135, 142
Меликова, А. М.	75, 84	Меликъ - Оганджановъ,	42	Микиртумовъ, Г. Н.	27
Меликъ-Аваловъ, А. А.	40	Е. Г.	42	Микievъ, С. прот.	58
Меликъ-Агамаловъ, С.	41	Меликъ-Осиповъ, I. б.	40	Миклашевскій, О. А.	70
Меликъ-Агамаловъ, Б.	41	Меликъ-Саркисовъ, I.	23	Микулинскій, С. П.	124
И.	42	К. 23	23	Миладовскій, С. А.	125
Меликъ-Адамовъ, М. А.	26	Меликъ-Саркисовъ, А.	25	Милевская, А. Я.	87
Меликъ-Азарьевъ, Ф.	25	Р.	25	Милевскій, Э. А.	120
Меликъ-Акоповъ, М. К.	41	Меликъ-Саркисовъ, А.	29	Милевскій, А. Ф.	43, 88
Меликъ - Алавердовъ,	35	И.	25	Миловидовъ, А. Э.	20, 86, 103
Д. б.	35	К. 25	91	Миловидовъ, В. Э.	69, 100
Меликъ-Аллахвердовъ,	39	Меликъ-Тангievъ, З. О.	38	Миллеръ, Ф. Ф.	14
I. б.	39	Меликъ-Шахназаровъ,	38	Миллеръ, А. С.	137
Меликъ-Аллахвердовъ,	39	Д. б.	38	Миллютъ, В. А.	103
М. б.	39	Меликъ-Шахназаровъ,	40	Миловъ, А. П.	119
Меликъ-Аллахвердовъ,	15	М. Н.	40	Мильфельдъ, С. К.	9
В. К.	15	А. М.	35	Милютинъ, М. К.	47, 103
Меликъ-Атамовъ, Р. О.	94	Меликъ-Шахназаровъ,	36	Милютинъ, В. И.	48
Меликъ-Бабахановъ, И.	113	Б. Д.	36	Милютинъ, П. П.	114
Меликъ-Бегляровъ, П.	9, 23, 78, 99	Меликъ-Шахназаровъ,	40	Милютинъ, Д. А.	102
Ш. 9, 23, 78,	99	Д. б.	40	Милянскій, М. Г.	40
Меликъ-Бегляровъ, I. Б.	37				

Минасазовъ, Б. А. 25	Михайловъ, М. О. 111	Молла-Чегеровъ - Эженъ 66
Минкевичъ, И. И. 77, 103, 123	Михайловъ, М. Ф. 15	Молотковъ, Н. Р. 15
Минкевичъ, Н. Н. 86, 103	Михайловъ, П. И. 15	Молодцовъ, К. В. 17
Минкевичъ, Л. И. 20, 103	Михайловъ, И. А. 112	Молчановъ, А. 84
Миняевъ, Ф. Л. 43, 44, 22, 88, 103	Михайловъ, П. М. 56	Момбели, М. А. 118
Миславскій, А. В. 113	Михайловскій, П. Ф. 114	Момбели, А. Н. 139
Мираковъ, А. О. 67	Михайловскій, А. М. 18	Мондельбаумъ, Н. П. 116
Мираковъ, И. И. 39	Михайловскій, Л. С. 95	Монкевичъ, К. Л. 36
Мирвеловъ, И. А. 27	Михайловскій, П. П. 46	Монинъ, А. Г. 41
Мирза-Абдулла А. 68	Михаловскій, А. Ф. 17	Мооро, Р. А. 118
Мирзоевъ, Г. И. 34	Михаловскій, А. В. 124	Морегко, Н. И. 46
Мирзоевъ, Н. Д. 39	Михельсонъ, А. А. 115	Моренцъ, П. Н. 13
Мирзоевъ, Г. М. 101	Михельсонъ, Б. А. 100	Моренцъ, Н. П. 107, 109, 127
Мирзоева, Н. Р. 75	Михельсонъ, Н. А. 128	Мордвиновъ, А. Н. 112
Мирзоевъ, Г. М. 21	Михельсонъ, М. А. 115	Моретти, Б. С. 104
Мирзоевъ, И. М. 21, 99, 101	Михельсонъ, Б. К. 126	Морицъ, А. Ф. 14, 99, 101, 104
Мирзоевъ, А. I. 37	Михневичъ, Л. И. 112	Морозовскій, В. И. 45
Мирманянцъ, А. М. 103	Михновскій, Н. А. 46	Морозовъ, Д. С. 48
Мирмановъ, М. М. 27	Михновскій, О. А. 52	Морозовъ, Н. И. 11
Мирмановъ, Н. О. 21, 74, 99, 104, 106	Михинъ, Н. В. 33	Морозова, М. Р. 82
Мирмановъ, Ф. Г. 116	Мицкевичъ, I. В. 35	Морозъ, С. Т. 53
Мирмановъ, Г. Г. 20	Мицуловъ, Д. Н. 95	Моршинъ, А. В. 112
Мирмановъ, М. А. 28	Мицуринъ, В. В. 43	Мотьевскій, А. Д. 11
Мирошкинъ, В. К. 55	Мишевскій, Ф. О. 36	Мосесовъ, Н. М. 26
Мировъ, А. И. 55, 82, 132	Мищенко, С. В. 115	Мосесовъ, С. 28
Мироновъ, А. Д. 140	Мищенко, М. П. 117	Москаленко, М. А. 17
Миръ-Ибрагимъ-бекъ 110	Мищенко, Н. Н. 117	Мокальскій, Я. П. 22, 66
Миръ-Багиръ, А. Б. 41	Мищенко, И. П. 48	Мостовичъ, Ч. Р. 103
Мисенко, П. Г. 67	Мищенко - Анисимовъ, С. К. 46	Мосъвичъ, М. К. 74
Мисостова, М. М. 84	Мищенко, В. П. 130, 133	Мосъвичъ, Ц. В. 40
Мистровъ, Н. А. 117	Мищенко, И. К. 134	Мочерелія, П. В. 59
Митридатова, Е. Е. 74	Міаковичъ, В. Н. 141	Мревловъ, I. свящ. 85
Митрохинъ, Е. П. 70	Млынскій, С. Н. 113	Мревловъ, В. А. 34
Миткевичъ, Ю. Р. 115	Мова, В. С. 15, 54	Мревловъ, С. О. 86, 103
Митькевичъ, И. В. 56	Мова, Н. С. 55	Мревловъ, С. I. 21
Михайловскій, А. В. 103	Могбазиевъ, М. В. 37	Мревловъ, А. Е. 67
Михайловскій, А. А. 45	Могбали-Ага Б.-б. 39	Мревловъ, П. прот. 57
Михайловскій, П. С. 70	Могилевскій, А. Д. 41	Муать, Г. А. 122
Михайлова, В. П. 81	Могилевскій, П. И. 15	Мудровъ, Д. П. 111
Михайловъ, А. С. 74	Модестовъ, В. В. 70	Мукаевъ, И. А. 119
Михайлова, А. М. 84	Модестовъ, В. А. 70	Мукинъ, А. В. 135
Михайловъ, А. М. 115	Модзалевскій, Л. Н. 74, 75, 98, 106	Мулинъ, Т. П. 10
Михайловъ, И. П. 15	Можневскій, К. С. 42	Мулинъ, К. И. 11
Михайловъ, А. С. 84	Можневскій, И. С. 30	Мулинъ, В. П. 17
Михайловъ, К. И. 144	Моисеевъ, А. Ф. 135	Мунишевъ, М. М. 41
Михайловъ, С. И. 121	Моисеевъ, А. Е. 10	Муравскій, П. Ф. 144
Михайловъ, 135	Мойновъ, А. 28	Муравьевъ, А. Н. 11, 28, 95, 98, 101, 103
Михайловъ, П. М. 57	Моевеевъ, Н. Д. 145	Муравьевъ, А. М. 126, 133
Михайловъ, Е. П. 67	Мокринскій, А. Н. 77, 109	Муравьевъ, В. Н. 120
Михайловъ, М. П. 41, 101	Мокрицкій, А. А. 96	Муравьевъ, Э. А. 39
Михайловъ, В. А. 24	Мозла-Али-бекъ М.-А.-б. 69	Мурадовъ, И. А. 39
Михайловъ, А. С. 118	Мозла-Али-бекъ-оглы 69	Мурадианцъ, I. Г. 34
Михайловъ, Н. К. 137	Молла-Абдурагимъ М.-Г. А. -Э.-о. 65	Мурадианцъ, В. архим. 62
Михайловъ, О. И. 119	Молла Абдулъ-Салимъ-В.-М.-о. 65	Мурасовъ, Е. В. 25
Михайловъ, П. С. 94		Муромцовъ, П. П. 98, 100
Михайловъ, Н. М. 117		Муседеусъ, ант. 90

Мусницкій, Ф. Ф.	25	Накашидзе, кн. М. А.	36	Некрасовъ, М. С.	36
Муртазали-оглы, К.	138	Накашидзе, кн. А. Д.	140, 111	Нелидовъ, А. И.	145
Мустафа - Эфенди - Заде Г. Г. Э 64,	65	Накашидзе, кн.	33	Нелияъ, В. П.	114
Мустафа-бековъ, И.	35	Накашидзе, кн. И. Р.	67	Нелюбинъ, А. П.	35
Мустафинъ, Д. М.	49	Навроцъ, П. А.	137	Нелюбовъ, Ш. М. 106,	114
Мухеловъ, Н. И.	24	Нкалвайко, М. А.	114	Немировичъ-Данченко,	109
Мухеловъ, Г. И.	99	Наичейшвили, Н. С.	68	Немира, Г. Г.	133
Мухеловъ, Д. Н.	17	Наикувъ, Д. Г.	33	Неисбергъ, Р. И. 103,	126
Мухеловъ, Д. И.	118	Нарбутъ, Э. К.	47	Непокойщій, А. В.	15
Мушеганцъ, Г. еписк.	62	Нардега, И. С.	54	Непридовъ, Н. И.	100
Мцхетадзе, Н. свящ.	57	Наркевичъ, А. Я.	20	Нерингъ, Ф. К.	24
Мыловъ, С. Н.	135	Наркевичъ, В. В.	95	Нерсесовъ, А. О.	17
Мысовъ, А. Д.	19	Нарышкинъ, Н. А.	100	Нерсесовъ, Н. О.	40
Мѣдяковъ, М. М.	128	Насвѣтевичъ, В. А.	133	Нерсесовъ, С. Н.	131
Мѣсяевъ, И.	53	Насибовъ, А. М.	38	Нерясовъ, П. Г.	13
Мякишевъ, К. П.	110	Наскидовъ, М. свящ.	57	Нестеровскій, А. А.	53
Мякишевъ, Е. П.	111	Насыръ-бековъ, А. Б.	39	Нестеровъ, А. Ф. 22,	47
Мяновскій, Г. И.	102	Насыръ-бековъ, З.-б.	36	Нестеровъ, А. Т.	55
Мясниковъ, А. Н.	23	Натіевъ, А. Е.	111	Нестеровъ, Л. В.	99
Н.		Натіевъ, Ф. С.	66	Нестрецовъ, К. В.	69
Наби-бековъ, К.-б.	39	Натіевъ, Г. I.	15	Нетесовъ, М. И.	35
Навроцкій, А. А. 41,	82	Натіевъ, Е. Е.	28	Неткачевъ, П. Д. 50, 136,	104
Навроцкій, В. А. 41,	52	Натроевъ, Г. И.	16	Неустровъ, А. Н. 100,	104
Навроцкій, Ф. Ф.	104	Науменко, А. А. 21, 25,	25	Нефедовъ, В. Ф.	55
Навроцкій, М. А.	141	Науменко, Я. А. 23, 106,	106	Нечаевъ, М. В.	142, 118
Навроцкій, А. М.	49	Наумовъ, П. Ф.	32	Нечаевъ, П. Е.	112
Навроцкій, П. А.	36	Наумовъ, М. В.	43	Нечаевъ, М. А.	128
Наврузовъ, М. Г.-б.	129	Наумовъ-Цигикалъ, И. И. 19	19	Нешель, А. И.	11
Наврузовъ, П.-б.	36	Нахапетовъ, П.	63	Нивинскій, Г. Ф.	37
Нагловскій, Д. С. 108, 146,	146	Нахапетовъ, К. Н.	16	Нижарадзе, кн. Г. З.	21
Нагорскій, Е. И.	37	Нахуцарова, А. О.	85	Никитинъ, А. Е. 119, 129,	129
Нагоричевскій, С. Л.	92	Нацаловъ, С. Ф.	140	Никитинъ, И. Ф.	48
Надеждинъ, А. И.	113	Небельскій, С. О.	117	Никитинъ, Н. М.	38
Надеждинъ, П. П. 65, 98,	98	Невадовскій, В. П.	33	Никитинъ, В. Н.	118
Надежинъ, Г. Л.	103	Невинскій, П. О. 13, 105, 106,	106	Никитинъ, П. П.	140
Наджафбековъ, Г.-б.	35	Невскій, Н. И.	11	Никитинъ, П. А.	51
Надикта-Ръзуновъ, В. А. 66	66	Невтоновъ, Н. Н. 88, 103,	103	Никитинъ, П. Д.	47
Надирадзе, Л. Г.	33	Невтоновъ, Н. И.	43	Никитинъ, К. А.	68
Надиловъ, Г. Б.	56	Невтоновъ, М. И.	26	Никитинъ, Д. А. 101, 106,	106
Надилова, Е. М.	76	Невтоновъ, Ф. И.	26	Никитинъ, И. А.	49
Надиловъ, Р. П.	28, 103	Невтровъ, Я. М. 12, 104, 106,	106	Никитинъ, П. И.	24
Надточеевъ, П. Л.	143	Невтровичъ, А. К.	25	Никитовъ, Я. Г.	35
Назанскій, Ю. Н.	112	Невьядовскій, А. П.	137	Никитскій, М. А.	48
Назарбековъ, В. И.	16	Невяровский, Е. И.	95	Никофоровъ, С. И.	25
Назаренко, Ф. Д.	71	Недбальскій, А. И. 43, 88,	88	Никофорова, А. Н.	76
Назаренко, М. Н.	55	Недзельскій, А. Г.	100	Никофоровъ, П. И.	116
Назаровъ, И. К. 55, 82, 132,	132	Недосвятий, А. И.	93	Никофоровъ, Н. Е.	55
Назаровъ, М. Б.-б.	37	Недоспасовъ, В. Т.	29	Никофораки, Н. Е.	56
Назаровъ, П. З.	126	Незабытовскій, С. А.	144	Никогосовъ, В. Н.	28
Назаровъ, Х.	28	Нейгебауеръ, Л. Г.	104	Николаевъ, А. А.	16
Назаровъ, Н. Т.	54	Нейггардтъ, А. А.	74	Николаевъ, П. М.	28
Назаровъ, В. П.	120	Нейкирхъ, В. И.	37	Николаевъ, Т. В.	112
Назимовъ, А. П.	40	Некозъ, Д. А.	52, 89	Николаевъ, П. Е.	97
Найдеиновъ, К. М.	65	Некозъ, Г. А.	82	Николаевъ, Н. Н.	127
Найтаки, Д. А.	93	Некрасовъ, Н. А.	118	Николаевъ, Н. Н.	12
Накашидзе, кн. А. Л.	31	Некрасовъ, М. Д. 103,	103	Николай, бар. А. П. 10,	10
			124, 140	11, 13, 14, 21, 75, 98,	98
				199, 102, 104, 105, 106,	106

Николаи, бар. Л. П.	75	Обермиллеръ, Н. Л.	145	Орбеліани, кн. Г. Д. 21,	
Николаи, баронес. М		Обласовъ, В. А.	25	98, 99, 101, 102, 104	
А.	76	Оболонскій, П. П.	95	Орбеліани, кн. Н. В.	33
Николаевская, Е. А.	85	Обрехтъ, И. М.	104	Ореусъ, М. Ф.	108
Николаенковъ, Ф. С.	47	Оверинъ, А. П. 99, 101, 110		Ореусъ, Н. И.	134
Николенко-Сагарда, П.		Овеляниковъ, В. И.	16	Оржицкий, Л. Н.	35
А.	35	Овчинниковъ, М. А.	113	Орловскій, А. А.	93
Николичъ, А. Ф.	82	Оганесовъ, П. Г.	40	Орловскій, В. И.	131
Николичъ, Н. И.	22,	Оганесовъ, П. М.	95	Орловскій, К. И. 21, 23,	
Николюкскій, И. А. 103, 125		Оганезовъ, А. С.	27	24, 73, 74, 75, 99, 102,	
Николюкскій, П. П.	103	Оганесьянцъ, Г. Я.	103	104, 106, 107	
Николюкскій, А. П.	68	Огіевскій, А. И.	30	Орловскій, М. прел. 63, 73	
Николюкскій, И. М.	96	Огіевскій, В. И.	59	Орловскій, В. К.	10
Николюкскій, И. Г.	15, 51	Оголянь, А. С.	10	Орловскій, Э. К.	24
Николюкскій, Д. Д.	53	Ограновичъ, И. А.	36	Орловскій, Н. И.	125
Никоновъ, Н. И.	144	Ограновичъ, П. А.	125	Орловскій, К. П.	136
Никоркинъ, Е. И.	120	Одаховскій, И. И. 103, 124		Орловская, М. А.	84
Нина, игум	57, 85	Одницкій, Н. Т.	115	Орловъ, Н. И.	116
Нипоркинъ, Я. П.	110	Однодумовъ, А. І.	123	Орловъ, В. С.	46
Ницыкъ, М. Т.	48	Однодумовъ, А. І.	103	Орловъ, М. Н. сваяц 72, 84	
Ницыкъ, П. Д.	50	Озерецковскій, Л. А.	131	Орловъ, В. В.	43
Нобилететовъ, А. сваяц	61	Озеровъ 2-й, А. С.	108	Орловъ, Г. прот.	61
Новиковскій, М. М.	48	Озеровъ, Я. Н.	18	Орловъ, Н. П.	54
Новиковъ, А. А. 118, 141		Озеровъ, А. Г.	23, 106	Орловъ, А. А.	16
Новикъ, М. К.	103, 124	Окинчицъ, Ф. И.	24	Орлова, А. В.	85
Новицкій, А. Б.	124	Оглобжій, И. Д. 21, 131, 146		Орлова, П. И.	103
Новицкій, Л. И.	17	Оглобжій, А. К.	76	Орловъ, А. Н.	112
Новицкій, Л. Н.	103, 125	Оголовничъ, А. И.	36	Орловъ, Н. А.	49
Новицкая, Л.	82	Оконишниковъ, Г. З.	113	Орнатскій, И. А.	113
Новицкій, Д. И.	142	Окромедловъ, Д. С.	19	Осадшій, И. А.	56
Новицкій, Н. Е.	133	Окуловскій, А. К.	47	Осиновъ, Н.	27
Новицкій, Н. П.	137	Окуличъ, И. О.	121	Осиновъ, В. И.	11
Новицкій, П. И.	15	Олеговъ, М. К.	113	Осиновъ, М. И.	11
Новицкій, А. И.	51	Олейниковъ, П.	82	Осиновъ, П.	53
Новицкій, Б. О.	68, 79	Олейниковъ, К. К.	55	Осиновъ, П. В.	136
Новицкій, В. Г.	96	Олсуфьевъ, Д. А.	76	Осиповъ, А. Д.	26
Новицкій, І. А.	20	Ольховскій, Н. П.	37	Осмеловъ, А. А.	118
Новомъльскій, С. Ф.	121	Ольшанская, М. П.	87	Останевичъ, Ф. В.	42
Новосильцевъ, А. А.	118	Ольшанскій, А. Ф.	55	Остапенко, Н. Н.	52
Новосортковъ, А. Г.	27	Ольшевскій, Е. И.	121	Остафинскій, Ф. С.	122
Новоспаскскій, Н. И.	71	Ольшевскій, М. Я.	98	Остенъ-Сакенъ, бар. С.	
Ноздрачева, П. И.	74	Онановъ, С. И.	104	Д.	22
Нордега, И. С.	82	Онищенко, Д.	45	Островскій, А. П.	48
Носковъ, И. Г.	113	Ониковъ, А. Н. 28, 101		Островскій, В. О.	120
Нуридъ, А. Н.	51	Ону, М. К.	145	Островскій, А. О.	12
Нуридъ, А. А.	133, 142	Онуфріева, Ю. К.	52	Островскій, А. И.	14
Нуровъ, Е. И.	27	Опацкій, В. О.	132	Островскій, Ф. И.	34
Нъмкевичъ, В. Ф.	110	Опочининъ, А. П. 21,		Островскій, А. С.	19
Нъмцовъ, Н. Н.	26	109, 141		Островскій, М. П.	120
Нъмчиновъ, Г. И. 124, 138		Опочинина, В. Я. 75, 76		Острогорскій, Н. Н.	111
Нырненко, Р. Я.	16	Оптовцевъ, И. Я.	33	Остроумовъ, С. А.	113
Нюблингъ, Е. Ф.	71	Орбели, І. І. протоіер. 65		Остроумовъ, В. С. 103, 126	
		Орбеліани, кн. В. И. 76		Осъцкій, В. Н.	11
		Орбеліани, кн. И. Д. 139			
		Орбеліановъ, К. П.	92		
		Орбеліани, кн. І. К.	129		
		Орбеліани, кн. А. И.	136		
		Орбеліани, кн. В. В.			
		24, 99, 110			

О.

Обатуровъ, А. Я.	28
Обезьянинъ въ, Д. П.	111
Обезьяниновъ, Н. П. 105, 108	
Обезьянинова, В. А.	76

П.

Паатовъ, П.	28
Павленко, Г. К.	135
Павліевъ, А. С.	56
Павліевъ, Г. прот.	57

Павліевъ, Я. С.	24	Паркадзе, И.	66	Перлихъ, П. Т.	129
Павловичъ, І. П.	93	Паровляцъ, Д. Я.	39	Перловскій, Г. А.	47
Павловичъ, Б. К. 103, 124		Пароняндъ, Д. Р.	40	Персонъ, А. П.	81
Павловичъ, И. Л.	39	Парфененко, А. Г. 103, 127		Персонъ, В. Р.	45
Павловскій, Б. А.	52	Парфененко, Е. И.	118	Перцевъ, М. Н.	46
Павловскій, А. С.	95	Парчевскій, А. А.	118	Песковъ, М. Г.	47
Павловскій, А. А. 20, 86, 103		Пасербскій, А. Ф.	48	Пестовъ, Д. П.	112
Павловскій, В. И.	18	Патаридзе, С. С.	31	Петандеръ, Ю. Г.	141
Павловъ, И. А.	33	Патерсонъ, В. А.	112	Петерсенъ, П. И.	131
Павловъ, В. Н.	71	Патерсонъ, А. Г.	103	Петерсъ, В. Ф.	19
Павловъ, М. П.	43	Паткановъ, М. С.	115	Петинъ, И. Г.	53
Павловъ, А. П.	115	Паткановъ, С. П.	29	Петинъ, П. П.	93
Павловъ, В. Е.	96	Паткановъ, П. прот.	81	Петинъ, Г. Ф.	132
Павловъ, П. П. 98, 100, 101, 135		Патовъ, В. Н.	113	Петрашевскій, И. М.	53
Павлова, С. П.	101	Пауль, Н. Я.	42	Петренко, Е. И. 56, 142	
Павловъ, А. М.	42	Пафомовъ, А. І.	141	Петриашвили, В.	67
Павловъ, Д. С.	109	Пахомовъ, И. И.	50	Петриковецъ, С. С.	41
Павловъ, М. П.	127	Пахомовъ, А. В.	19	Петриченко, Б. Н.	99
Павловъ, Т. П.	116	Пахомовъ, Г. И.	50	Петровскій, А. И.	129
Павловъ, И. П.	113	Паціоре, Г. М.	51	Петровскій, А. В. 52, 88	
Павловъ, Л. Е.	80	Пайа-Ханъ-оглы, Д. Х. 41		Петровскій, А. Ф. 15, 47	
Павловъ, Н. П.	25	Пашевкинъ, М. Н.	43	Петровскій, Н. Ф.	56
Павловъ, К. Н.	70	Пашинъ, М. П.	111	Петрова, А. В.	82
Павловъ, А. И.	60	Пашиковъ, А. Р.	25	Петровъ, Е. И.	128
Пагава, Д. Г.	31	Пашкевичъ, С. С.	103	Петровъ, Г. Е.	50
Пагиревъ, М. П.	44	Пашкевичъ, А. А.	121	Петрова, П. П.	74
Падалко, В. Ф.	43	Пашковскій, В. И.	103	Петровъ, А. И.	29
Падалко, А. В.	66	Пашовкинъ, Н. Н.	46	Петровъ, В. А.	134
Пайчадзе, Г. С.	26	Пашенко, В. Н.	16	Петровъ, И. Я.	110
Палибинъ, В. Н.	29	Педашенко, И. Д.	116	Петровъ, М. П.	143
Палибинъ, Н. И. 98, 104, 105, 120		Педаревіусъ, П. И.	36	Петровъ, А. А.	145
Палибина, Н. Д.	74, 76	Пеленкинъ, Е. А. 15, 51		Петровъ, А. И.	113
Палибинъ, В. И.	112	Пеликанъ, Е. В.	102	Петровъ, Г. М.	47
Палимпсестовъ, И. І. 100		Пельцихъ, А. О. 105, 119		Петровъ, М. Р.	53
Палимпсестовъ, Ф. У. 55		Пеневскій, В. И.	103	Петровъ, Г. С.	53
Панасевичъ, І. Р. 23, 105, 106		Пензулаевъ, А. Б.	111	Петрова, О. И.	87
Панаханъ	100	Пенчинскій, О. О. 65, 99		Петровъ, П. Р.	95
Панкевичъ, Б. А.	95	Пенчугъ, М. Ф.	56, 103	Петровъ, Н. П.	16
Панкевичъ, И. В.	93	Пепляевъ, А. В.	110	Петровъ, Т. П.	37
Панкратовъ, Д. Ф.	136	Пепиновъ, Ф. А.	27	Петрусевичъ, Н. Г. 53, 82	
Панкратовъ, С. Ф.	51	Пешинновъ, А. И.	15	Пещуровъ, П. А.	15
Панкратовъ, П. Ф.	136	Первушина, А. Т. 46, 84		Пигулевскій, Л. В.	34
Пановъ, Р. П.	95	Переверзевъ, Н. В.	103, 124	Пигулевскій, Н. Л. 15, 36	
Пановъ, Н. У.	97	Переверзовъ, В. Т.	96	Пикульскій, М. С.	123
Панченко, К. П.	37	Перевозовскій, І. Я.	82	Пиленко, И. В.	12
Папандопуло, Х. Е.	47	Передвѣй, И. Г.	128	Пиленко, Н. В.	93
Папаригопуло, Е. Д.	76	Перекрестъ, С. А.	132	Пиленко, Д. В.	55, 100
Папаригопуло, А. И. 11, 12, 73, 95, 106		Перекрестовъ, А. И.	73	Пименовъ, Ф. С.	143
Паракецовъ, К. И.	53	Перекрестовъ, Н. И.	116	Пишиновъ, А. И.	33
Парамоновъ, Я. З.	52	Перепеловскій, В. Г.	132	Пирадовъ, Б. Б.	131
Парафѣевскій, А. И.	111	Перепелицынъ, М. А. 10		Пирановъ, С. свящ. 57, 66	
Паремужьянцъ, О. свящ. 84		Перепелицынъ, В. Д.	41	Пирбудаговъ, М.	23
Парнищій, П. О. 103, 124		Перепелицынъ, Н. Я.	143	Пироговъ, Н. П.	102
Паристый, С. Я.	96	Перовъ, Л.	66	Пирумовъ, І. И.	38
Парицкій, И. О.	55	Перитяткинъ, Ф. В.	56	Пирумовъ, Ш. П.	41
		Перкинъ, Н. А.	25	Пирумовъ, Н. П. 42, 68	
		Перкинъ, В. Н.	28	Писарева, В. И.	88
				Писаревъ, С. И.	136
				Писаренко, Е. П.	38
				Писарскій, А. Г.	41

Письменный, В. И. 15,	99	Поленский, А. К.	29	Поповъ, П. Е.	103
Письменный, М. И. ...	15	Поленсъ, А. Э.	30	Поповъ, П. Н.	54
Пихлеръ, докт.	104	Полежаевъ, Ф. И. ...	128	Поповъ, С. Я.	72, 101
Пицхелаури, М. I. 15,	99	Поликарповъ, Т. П. ...	127	Поповъ, В. К.	113
Пицговъ, И. И.	127	Поликарповъ, Д. Н. ...	120	Поповъ, П. Д.	114
Пiotровскій, Н. И. ...	56	Политико, Р. А.	116	Поповъ, С. И.	48
Пiotтухъ, А. И.	40	Политовскій, Н. В. ...	51	Поповъ, М. С.	103
Пiotтухъ, Л. И.	56	Поличко, Н. И.	23	Порадня, Я. А.	127
Пласкій, Л. А.	122	Полюкомочный, Х. И. ...	55	Порожній, А. Н.	82
Пламеневскій, Н. Л.		Полозовъ, В. В.	114	Пораконъ, Д. А.	103
	103, 124, 138	Полозовъ, И. В.	49	Пороховщикова, О. Д.	87
Платонова, О. П.	82	Половскій, И. Л.	126	Порсеянцъ, свящ.	86
Платоновъ, М. Я.	55	Полонскій, Л. А.	43	Портнова, А. Т.	82
Плаховъ, В. А.	136	Полтавацкій, М. М. ...	134	Порфиронъ, Ф. П.	16
Плеве, А. А.	123	Полтавацкій, Н. М. ...	122	Пославскій, I. Т.	103
Племянниковъ, П. П.	16	Полтавацкій, А. И. ...	28	Посоховъ, П. С.	39
Плещеевъ, А. С.	137	Полубинскій, Ф. Т. ...	128	Посидловъ, Н. свящ. .	70
Плещеевъ, Г. С.	94	Полунинъ, А. И.	102	Патапьевъ, Н. Ф.	28
Пловскій, Н. О.	124	Полунинъ, Н. И.	54	Патоповъ, Г. П.	113
Плотин овъ, П. М. ...	20	Полумардвиновъ, Т. И.	95	Потебня, В. И.	28
Плотникова, Е. Н. ...	73	Полуховъ, Б. В.	120	Потдугинъ, А. А.	96
Плотничкій, К. М. ...	137	Полховскій, М. I.	124	Похитоновъ, Ф. А. ...	54
Плюецъ, П. Н.	50	Польеръ, Е. А.	81	Пошонъ, К. Я.	67
Побьдимовъ, И. П. ...	43	Польскій, Г. Я.	53	Прага, Л. Ф.	82, 133
Побыванецъ, В. Ф. ...	16	Полоховъ, А. С.	96	Прайманъ, А. С.	123
Побьдимовъ, И. П. ...	88	Поляковъ, А. А. 53,	55	Прассъ, апт.	90
Побьдинскій, Г. И. ...	54	Поляковъ, Д. А.	41	Предеинъ, П. И. ...	119
Поволоцкій, А. И. ...	21	Поляковъ, Г. Ф.	12	Преображенскій, Ф. А.	
Поганко, К. Ф.	117	Поляковъ, И. М.	19		132, 135, 142
Поговскій, Н. Н.	136	Полихова, Е. И.	89	Преображенскій, И. А.	17
Погожевъ, М. Г.	48	Польскій-Щицило, К.		Преображенскій, В. В.	124
Погожевъ, П. И.	13	Е. 18		Пресняковъ, Д. М. ...	51
Погосскій, П. С.	97	Поморцова, М. И.	81	Пржебышевскій, П. Л.	
Погосскій, Н. В. ...	105, 106	Понмаревъ, П. Б. ...	54		13, 106
Погребной, А. А.	95	Понятавскій, И. П. ...	91	Пржедлавскій, В. С. ...	15
Подборскій, Н. С. ...	140	Понандолуло, Г. Л. ...	81	Вржигодскій, Э. К. ...	123
Подгаевско-Чижевскій,		Попель, Е. Э.	95	Фрейшгофъ, К. А. ...	68
А. Л. 115		Поперекъ, А. П.	47	Прибиль, Н. И. ...	10, 109
Подгорный, Е. К. ...	36	Попко, И. Д. 55, 82,	110	Придоновъ, А. Ф.	28
Подгурскій, I. К.	95	Поповицкій, П. прот. .	60	Приклонскій, К. П. ...	54
Подольскій, С. свящ. .	71	Попова, К. К.	22	Примадченко, А. Е. ...	88
Подоскій, П. К.	121	Поповъ, В. О.	140	Принцъ, Н. П. ...	21, 32
Подетавкинъ, В. И. ...	114	Поповъ, В. А.	132	Принцъ, Е. П.	77
Подхалюзинъ 1-й, Г.		Поповъ, М. Н.	144	Припутневъ, И. И. 17,	65
	А. 138	Поповъ, Н. Б.	114	Приселковъ, А. И. 103,	126
Подхалюзинъ 2-й, А.		Поповъ, Д. прот. 83,	70	Приселковъ, В. И. ...	103
	А. 138	Поповъ, Н. И.	136	Приходченко, А. П. ...	20
Пожаровъ, А. А.	134	Поповъ, З. П.	70	Прицкеръ, Н. И.	44
Пожарскій, М. А.	52	Поповъ, Н. Г.	19	Прицкеръ, Н. С.	44
Поздъевъ, В. Н.	17	Поповъ, А. Н.	138	Пробышева, В. Т. ...	82
Позе, К. А.	44	Поповъ, П. А.	20	Прогнаевскій, В. К. ...	53
Позенъ, В. М. 21, 75,	108	Поповъ, М. И. ...	52, 133	Прозинъ, И. В.	51
Познаискій, Ф. А. ...	120	Поповъ, С. Г.	115	Прозоревичъ, С. М. 136	
Позоевъ, А. Г.	30	Поповъ, I.	28	Прозоровскій, Ф. К. .	46
Покровскій, Е. про-		Поповъ, Д. протоіер. .	70	Прокопецъ, Г. Ф. ...	43
тоіер. 60		Поповъ, Н. А.	50	Прокопецъ, П. Ф. ...	96
Покровскій, А. про-		Поповъ, К. И.	37	Прокофьевъ, Н. П. ...	121
тоіер. 60		Поповъ, И. М.	49	Прокофьевъ, В. Ф. ...	110
Полаженко, В. Ф. ...	130	Поповъ, В. М.	50	Прокофьевъ, Е. Д. ...	37
Поленскій, А. П.	30	Поповъ, М. В.	47	Промовендовъ, Н. ...	71

Просвьтовъ, И. Г.	16	Радченко, Н. С.	143	Ризо, М. С.	19
Просинскій, С. Я.	88	Радомыскій, А. И.	19	Ринке, А. В.	126
Проскура, К. Н.	34	Раевскій-Будановъ, Е.		Рихтеръ, А. А.	89
Проствъ, А. И.	118	В. 22, 47		Ржецкій, Э. В.	127
Протасевичъ, К. К.	45	Разгильдѣвъ, П. М.	121	Ржимскій, П. М. 103,	126
Протасовъ, П. А.	144	Раздольскій, П. А.	100	Роборовскій, П. Н.	10
Протопоповъ, А. Н. 52,	88	Размадзе, свящ. Е.	57	Ровняковъ, А. И.	53
Протопоповъ, Л. Н.	113	Разнатовскій, М. М.	118	Рогалевицъ, О. А. 50,	103
Протопоповъ, Д. А.	68	Разсадинъ, И. П.	72	Рогалевицъ, Г. А.	89
Протопоповъ, Н. П. 24,	72	Разумихинъ, П. И.	134	Роговентъ, Н. Г.	10
Протопоповъ, И. Д.	132	Разумовскій, И. Я.	113	Роговскій, А. И.	116
Протопоповъ, И. Н.	29	Равъ, Н. Я.	46	Рогожинъ, Н. И.	96
Протопоповъ, С. П.	38	Раевскій, А. С.	18	Рогожинъ, К. В.	18
Прохоровъ, К. И.	38	Райкевицъ, А. К.	52	Рогозинскій, И. Н.	35
Проценко, Г. П.	140	Райко, П. Н.	33	Роденко, М. К.	29
Прусакъ, П. Н.	49	Райченко, В. И.	35	Родзевичъ, А. М.	112
Прусакъ, доц.	104	Райченко, М. Д.	38	Родзевичъ, М. И.	33
Прущинскій, Ф. Д.	121	Раковъ, А. П.	70, 81	Родзевичъ, К. Ф. 103,	126
Пугинович, Е. И.	27	Раковъ, М. В.	71	Родзевичъ, Н. И. 21,	31
Пугиноръ, А. С.	16	Ральдевицъ, М. В.	55	Родичевъ, И. В.	143
Пужай, Н. К.	52	Ранхнеръ, Ф. Ф. 77,	126	Родионовъ, П. И.	54
Пузановъ, свящ. П.	144	Рапчинскій, С. П.	144	Родионовъ, А.	72
Пузинскій, I. С.	103	Ранходъ, А. М.	97	Родионовъ, Н. А.	137
Пузыревскій, А. Д.	69	Ратіевъ, кн. З. Г.	26	Рождественскій, П. И.	126
Пузыревскій, Д. И.	43	Ратіевъ, кн. М. Г.	30	Рождественскій, Н. А.	140
Пузырниковъ, Г. И.	130	Рафаиловъ, Р.	84	Рожковъ, М. М.	95
Пупаревъ, А. Г. 43, 88,	103	Рафаиловъ, А.	84, 85	Розалиевъ, прот. В. 22,	61
Пурцеладзе, Д. П.	9	Рафибековъ, З. А.	39	Розановъ, П. В.	45
Пурцеладзе, К. Л.	29	Рихманинъ, К. К.	117	Розенбергъ, И. А.	20
Пурцеладзе, М. Н.	39	Рашетъ, Я. И.	15	Розенфельдъ, Г. А.	65
Пурцеладзе, А. Н. 11,	99	Рашковъ, Н. И.	70	Розашковскій, О. И.	104
Пустовойтъ, В. В.	71	Рачкевицъ, О. В.	34	Роккъ, А. А.	103, 126
Путинцовъ, Я. Е.	60	Рачинскій, А. А.	96	Романенко, И. С.	96
Пухальскій, I. С.	25	Рачинскій, I. А.	96	Романовскій, Г. В.	72
Пушкаревъ, Н. М.	113	Рачинскій, О. С.	17	Романовскій, Е. В.	25
Пущинъ, Н. Л.	144	Редклифъ, Д. Н.	104	Романовскій, Н. А.	39
Пфафъ	33	Ревиндеръ, Е. В.	74	Романовскій, Г. Г.	91
Пчельниковъ, А. Д.	120	Ревновъ, И. А.	16	Романовъ, В. И.	17
Пыхачевъ, В. И.	113	Регагуненко, Я. Т.	95	Романовъ, В. И.	42
Пыхачевъ, Н. П.	38	Рего, Э. Э.	100	Романовъ, Г. М.	120
Пышвенко, П. И.	91	Редеръ, М. О.	104	Романовъ, Н. Ф.	37
Пышненко, А. П.	46	Резенкрямпфъ, К. А.	133	Романовъ, А. О.	45
Пьянковъ, А. Э.	19	Реймерсъ, Ф. Г.	67	Розашевъ, М. В.	120
Пѣвцовъ, З. А.	113	Реймерсъ, М. Н.	78	Ромингеръ, Г. К.	19
Пясецкій, Н. Я.	55	Рейнгольдъ, Э. К.	127	Роозъ, К. об.-паст.	63
Пятаковъ, А. А.	140	Рейтеръ, М. Н.	94	Рославцевъ, М. В. 15,	51
Пятинъ, Н. Г.	47	Рейтеръ, К. Н.	28, 29	Рославлевъ, М. П. 41,	
Пятницкій, К. О. 103,	124	Рейхартъ, П. Э.	144	75, 100, 101	
Пятецкій, Г. Г.	66	Рекець, О. С. 103, 125,	134	Росляковъ, А. А.	118
		Ремизовъ, С. свящ.	69	Росляковъ, К. А.	44
		Ремизовъ, М. Г.	128	Россоетъ, К. Х.	71
		Реммертъ, А. А. 12,		Россиговъ, Н. К.	114
		75, 86, 103, 106		Ростовцевъ, А. А.	101
		Рербергъ, Н. Н.	74	Ростовщиковъ, Я. Е.	110
Раакъ, Р. К.	37	Рербергъ, П. Э. 102,		Ростомбеговъ, Н. Р.	29
Равицкій, Г. Г.	20	104, 105, 107, 109,	119	Ростомбековъ, С.-б.	39
Раде, Г. И. 14, 98, 104		Реуттъ, В. М.	110	Ротинянцъ, М. Д. 103,	
Раднъ, И. М.	97	Ресенко, П. Э.	28	111, 125	
Радзеришинъ, В. П.	38	Ридигеръ, А. Н.	75, 112	Ротинъ, А. С.	11, 99
				Рубанъ, И. Р.	21

Р.

Свистуновъ, А. П. 98, 108, 109	Сенкевичъ, Я. А. 143	Сильвестровичъ, Н. О. 133
Свистуновъ, М. Б. 75, 80	Сенчуковъ, В. П. 43	Сименкинъ, Е. Ф. 82
Свистуль, И. В. 140	Сенькевичъ, Т. И. 47	Сименъ, А. А. 75
Своева, Л. Н. 80	Сеняшкинъ, Н. Г. 52	Симоновичъ, Я. М. 100, 104
Своевъ, В. Н. 133	Сеперовичъ, I. прот. 60	Симоновичъ, Е. О. 14
Свъшарскій, Г. И. 94	Серапионъ, архим. 58	Симоновичъ, С. Г. 12
Свъшниковъ, М. С. 74	Серафимовъ, Н. М. 51	Симоновичъ, Н. М. 19
Свъшниковъ, А. П. 112	Сереевичъ, Г. И. 54	Симоновъ, В. Г. 139
Святополкъ - Мирскій, кн. Д. И. 98, 99, 102, 104, 106, 107	Сервіановъ, П. З. 116	Симоновъ, И. Г. 56, 106
Святополкъ - Мирская, кн. С. Я. 74, 75	Сергѣевъ, Н. О. 50	Симоновъ, В. П. 70
Святошевъ, З. Н. 43	Сергѣевъ, А. Г. 28	Симоновъ, Е. Т. 92
Северинъ, К. А. 125	Сергѣевъ, П. Н. 35	Симоновъ, I. свящ. 57
Селецкій, А. А. 117	Сергѣенко, С. Г. 69	Симонсонъ, О. Я. 13, 105, 106
Селковъ, Р. А. 118	Сергѣевъ, М. П. 20	Симонсонъ, В. Г. 37
Селитренниковъ, М. А. 33	Сергѣевъ, А. В. 19	Синаповъ, В. свящ. 70
Селицкій, К. Ф. 124	Сердюковъ, Э. Ф. 22	Синевъ, А. В. 67
Семашкевичъ, А. 86	Сердаковскій, Д. М. 21, 44, 45, 47, 81, 107	Синегубъ, А. М. 72
Семашкевичъ, Е. М. 19, 94	Серебряковъ, Н. Т. 123	Синельниковъ, В. Н. 29
Семеновъ, П. Я. 11	Серебряковъ, Э. С. 22	Синькевичъ, А. Ф. 133
Семеновъ, К. Н. 38	Серебряковъ, Г. И. 100	Синькевичъ, Л. Н. 56
Семенкинъ, Е. Ф. 132	Серебрякова, Л. Н. 83	Синеоковъ, П. А. 113
Семенниковъ, А. А. 112	Серебряковъ, К. А. 72	Синеоковъ, М. А. 22, 52
Семенова, М. Г. 81	Серебряковъ, В. В. 17	Синицкій, М. П. 92
Семеновъ, И. В. 10	Серебряковъ, П. Д. 144	Синявинъ, В. В. 113
Семеновъ, А. Г. 70, 124	Середенко, И. О. 15	Синявская, Л. В. 89
Семенова, П. И. 80	Середенко, В. О. 94	Сипайло, К. И. 121
Семеновъ, С. Н. 104	Середовичъ, К. К. 144	Сиповичъ, Г. Г. 103, 126
Семеновъ, Д. Д. 71, 98	Сержутовскій, А. А. 145	Сипко, А. А. 26
Семеновъ, П. Н. 25	Сержутовскій, М. М. 33	Сипягинъ, П. О. 43
Семеновъ, И. Д. 17	Серпинскій, П. В. 46	Сипягинъ, Г. П. 131
Семеновъ, П. А. 116	Сетницкій, Ф. 60	Сиротенко, П. П. 45
Семеновъ, И. О. 109	Сестричинъ, А. С. 43	Сисакянцъ, Т. 85
Семеновъ, П. О. 109	Сиваевъ, И. Н. 56	Ситовскій, Н. П. 11, 99, 101, 104
Семеновъ, А. С. 115	Сиверскій, Я. М. 142	Ситовскій, П. П. 11, 99
Семеновъ, А. З. 135	Сиверъ, Г. П. 98, 106	Ситовъ, В. О. 87, 103
Семеновъ, П. Т. 93	Сиверцовъ, Д. И. 124	Ситовъ, П. А. 72, 83
Семеновъ, Н. С. 49	Сивинскій, Г. С. 137	Скагунъ 142
Семеновъ, В. А. 93	Сивидцкій, Ф. Я. 124	Скалонъ, Д. А. 101
Семеновъ, Н. А. 50	Сивидцкій, С. Ф. 126	Скальковскій, А. А. 33
Семеновъ, Л. В. 95	Сивцовъ, О. Ф. 133	Скачковъ 101
Семеновъ, К. С. 10	Сигуновъ, Н. Н. 120	Сквориковъ, Д. Н. 22, 54
Семеновъ, О. С. 110	Сидомоновъ - Эрнстовъ, кн. Д. Г. 75, 76, 111	Скворцовъ 2-й, И. Я. 103, 122
Семеновъ, О. М. 113	Сидомоновъ - Эрнстова, кн. А. А. 76	Скворцовъ 1-й, Е. Я. 124
Семеновъ, I. О. 20	Сидомоновъ - Эрнстовъ, кн. З. Н. 25	Скибинъ, П. Н. 30
Семеновъ, Е. С. 26	Сидоренко, Д. М. 93	Скотовскій, Х. О. 103
Семеновъ, П. М. 48	Сидоровъ, Я. П. 144	Скотовскій, П. О. 47, 103
Семеновъ, А. В. 44	Сизовъ, А. О. 15	Скларевскій, В. П. 140
Семевьяка 142	Сикорскій, Л. П. 20	Скларевъ, И. М. 143
Семке 90	Силаевъ, З. Д. 77, 111	Скларовъ, В. В. 54
Семичевъ, В. Д. 122	Силаковъ, Е. Я. 114	Скларовъ, В. Е. 51
Семиталовъ, А. В. 15	Силичъ, П. Д. 23	Сковокскій, Э. Н. 127
Семчевскій, В. К. 118	Силичъ, К. Д. 42	Сковокскій, П. И. 103, 126
Семяниковъ, П. П. 12	Сильва-Кутины 101	Скосаревскій, Е. С. 130
Сенаторскій, М. Д. 51, 117, 128	Сильвестровичъ, А. О. 127, 142	Скоровъ, М. В. 103, 125, 129
Сенкевичъ, Ф. свящ. 63, 109		Скоровъ, Г. И. 130

Сквртковский, А. Ф.	104	Соколовъ, П. Д.	51	Сталинскій, С. С.	115
Скрыпичъ, Е. Е.	117	Соколовъ, Г. И.	53	Станишевскій, С. О.	120
Скуратова, Е. П.	74	Соколовъ, И. А.	96	Станишевскій, С. И.	30
Слабиэонъ, С. Х.	113	Соколовъ, П. А.	54	Станкевичъ, С. А.	71
Славинскій, К. О.	17	Соколовъ, М. А.	71	Станкевичъ, С. В. 103, 124	
Славинскій, И. О.	49	Соколовъ, И. П.	118	Старевичъ, Ф.	63, 109
Сликевичъ, Я. А.	137	Соколовъ, А. А.	43	Старицкій, Е. П. 10, 14,	
Сляшко, В. Л.	28	Соколовъ, П. П. 33, 118		15, 21, 98, 104, 106	
Слугоцкій, К. К.	121	Соколовъ, С. И.	44	Старицкій, И. С.	67
Случевскій, П. П. 105, 119		Соколовъ, О. С.	11	Старицкій, А. Д.	50
Случевскій, П. С.	81	Соколовъ, Я. А.	113	Стародубевъ, П. Л.	69
Слюсаренко, А. А. 135, 137		Соколовъ, М. Д.	115	Стародумовъ, Я. С.	19
Слюсаренко, А. В.	43	Соколовъ, Г. Д.	47	Старожиловъ, Т. К.	97
Слюсаренко, И. В.	115	Сокольниковъ, В. Н.	142	Старосельская, Е. Ф.	78
Смирновъ, Н. В.	139	Солони, П. И.	103	Старосельская, Д. С. 21,	
Смирновъ, В. Н.	46	Солушкина, О. И.	81	34, 35, 98, 102	
Смирновъ, В. И.	69	Соловцовъ, А. А. 105, 119		Старосивильскій, В. Е. 39	
Смирновъ, М. Н. 9, 104, 105		Соловьевъ, П. Н. 75, 105, 129		Старосивильскій, В. Е. 39	
Смирновъ, М. Н.	50	Соловьевъ, Н. С.	45	Старосивильскій, Н. Е. 12	
Смирновъ, П. свящ. 71, 82		Солодовъ, И. В.	114	Старцовъ, Е. И.	35
Смирновъ, А. П.	40	Солтанъ, В. В. 135, 136, 137		Старцевъ, И. О.	142
Смирновъ, П. А. 91, 103		Сольскій, С. М.	104	Стась, I. свящ.	71, 74
Смирнова, Н. И.	86	Сомчевскій, Н. В. 15, 51		Статкевичъ, И. М.	53
Смирновъ, А. И. 105, 119		Сонниковъ, В. Н.	70	Статковскій, Б. И. 98,	
Смирновъ, Н. Я.	110	Сопотовъ, П. И.	97	104, 105	
Смирнскій, А. И.	49	Сорокинъ, А. Г.	145	Стафопуло, В. Е.	82
Смиттенъ, В. Ф.	82	Сорокинъ, В. К.	46	Сташевскій, I. Л.	96
Смиттенъ, Н. П.	42	Сорокинъ, В. М.	113	Стаховскій, К. И.	127
Смиттенъ, А. П. 15, 105		Сорокинъ, А. И.	12	Стебницкій, I. И. 15,	
Смиттенъ, В. В.	54	Сорокинъ, Н. М.	45	98, 100, 109, 104, 105	
Смоленскій, С. С.	124	Сорокинъ, К. Е.	18	Стельмаховичъ, П. И. 96	
Смолевскій, И. И.	103	Сосновскій, Г. С.	49	Степанова, А. И. 73, 88	
Смыковъ, П. П.	47	Сосновскій, С. Я.	92	Степановъ, И. С.	44
Смѣкаловъ, А. М. 48,		Сосновскій, И. И.	20	Степановъ, А. С. 18, 56	
72, 83, 101, 107		Сотниковъ, Г. О.	132	Степановъ, И. И.	121
Смѣльскій, Э. Н.	102	Сотниковъ, С. П.	139	Степановъ, А. В.	29
Спирidonовъ, И. П.	17	Сотниковъ, О. Т.	55	Степановъ, С. П.	113
Спѣшко, С. П.	47	Софаню, Л. П. 98, 109, 117		Степановъ, Б. М.	68
Спѣсаревскій, А. К.	52	Софроній, архим.	57	Степановъ, I. С.	113
Спѣсаревскій, И. К.	53	Софронскій, Г. О.	12	Степановъ, Г. А.	139
Соболевскій, I. В.	12	Софронскій, Н. Г.	103	Степановъ, В. Н.	13
Соболевскій, В. Г. 15, 105		Соханскій, М. Я.	51	Степановъ, Г. Я.	122
Соболевъ, Г. И.	65	Сочава, Н. А.	104	Степановъ, А. И.	15
Соболевъ, А. К.	47	Создовъ, К. П. 103, 123		Степановъ, П. О.	110
Собольевъ.	42	Спасская, Ю. М.	73	Стерновичъ, С. В.	44
Собольниковъ, Н. П. 59, 103		Спасскій, Н. П. 11, 99,		Стефановичъ, Ю. П.	20
Совѣтовъ, А. В.	100	100, 101		Стефановичъ, О. О.	103
Содоменъ, В. В.	47	Спасскій, И. А.	61	Стеценко, И. В.	16
Содомцевъ, А. В.	47	Спасскій, Н. Н. 11, 101		Стедевичъ, Н. П. 36,	
Соковничъ, О.	48	Спирidonовъ, I. С.	128	88, 103	
Соколовскій, С. А.	128	Спировъ, Н. И.	50	Стецкевичъ, В. П.	70
Соколовскій, В. П.	91	Спировъ, М. П. 15, 105		Стигелъ, В. О.	101
Соколовскій, П. И.	37	Спицынъ, Е. Д.	111	Стоблевскій, В. Р.	100
Соколовскій, Н. А.	56	Спицикъ, М. М.	111	Столяковъ, С. А.	115
Соколовскій, К. А. 71,		Срѣтенскій, И. Я.	45	Стороженко, И. М.	53
72, 83, 100		Стариковъ, Х. Д.	25	Сторчаковъ, Н. С.	17
Соколовскій, С. Ф.	11	Старополевскій, I. А.	94	Стоцькаъ, И. И.	54
Соколовскій, Н. И.	35	Сталинскій, Е. С. 98, 99		Стоцкій, П. А.	127
Соколовъ, П. С.	96	Сталинскій, Л. С.	28	Стояновскій, Л. Н.	54

Стояновъ, Н. В. 71, 72, 83	Супоневъ, А. П. 119	Тандовъ, І. Д. 22
Стояновъ, А. И. 70, 81	Супротивный, Г. П. . . . 136	Танскій, В. П. 82
Страмковскій, А. Е. . . . 137	Суражевскій, В. М. . . . 46	Танутровъ, Ф. Е. 112
Стратоновъ, В. И. 55	Сургуладзе, П. И. 32	Тарановъ, П. З. 96
Стратоновичъ, А. А. 39, 87	Сургуновъ, П. И. 27	Тарановъ, В. Е. 53
Страховъ, А. И. 124	Сургуновъ, В. И. 28	Тарановъ, М. П. 37
Страховъ, П. Е. 26	Сургуновъ, Н. С. 41	Тарановъ, А. Е. 55
Страшкевичъ, І. М. 124, 140	Суриновъ, М. П. 129	Тарановъ, И. Е. 44
Страшкевичъ, Я. П. 71, 101	Сурміевичъ, М. А. 48	Тараричъ, П. Д. 138, 139
Стренетовъ, М. С. 43	Сусловъ, А. И. 17	Тарасевичъ, К. Р. 137
Стренетовъ, В. протоіер. 61	Сусленниковъ, С. И. . . . 117	Тарасовъ, М. С. 45
Стригуненко, П. А. 72	Сусский, Ф. О. 127	Тарасовъ, П. З. 47
Стрижевскій, К. Г. 135	Сухарева, М. И. 10, 13	Таратыновъ, П. В. 114
Строгоновъ, В. П. 17	Сухіевъ, М. И. 56	Тарашкевичъ, І. А. . . . 100
Строгоновъ, П. П. 94	Суходольскій, К. В. . . . 121	Таріеловъ, П. Д. 60
Стронскій, В. Я. 15	Сухомлинъ, Г. И. 25	Тарсандзе, А. Л. 54
Струве, Г. В. 12, 98, 100, 104	Сухоцкій, Г. Ю. 124	Тарумовъ, Е. А. 18
Струве, Н. В. 47	Сухоцкій, В. И. 117	Тархановъ, Д. А. 48
Струве, В. К. 86, 103	Сушильниковъ, Ф. П. . . . 119	Тархановъ, М. А. 40
Струковъ, А. П. 101	Схнейдеръ, В. Я. 130	Тархановъ, О. С. 25
Струппинскій, І. И. 137, 143	Сцѣпура, С. Ф. 103, 123	Тарханъ - Моуравовъ, кн. Е. Д. 111
Стрыго, С. Г. 48	Съверовъ, П. В. 74, 66	Тарханъ - Моуравовъ, кн. Г. А. 100
Стрѣлцкій, Н. Н. 113	Съкиринъ, В. П. 44	Тарханъ - Моуравовъ, кн. М. Д. 138
Стрѣльбицкій, А. Д. . . . 16	Съмашко, К. А. 16	Тарханъ - Моуравовъ 2-й, кн. І. Д. 129
Стрѣльбицкій, Г. Л. . . . 51	Съриковъ, И. К. 132	Тарханъ - Моуравова, кн. В. М. 75
Суворовъ, А. Ф. 41	Съромахина, М. В. 83	Татаренко, П. Ф. 15
Судаковъ, Г. Ф. 132	Сѣтковъ, А. Д. 15, 54	Татариновъ, вр. 97
Суйковскій, В. А. 44	Сѣченновъ, И. М. 102	Татіевъ, Е. И. 26
Сувіасовъ, М. Х. 17		Татіевъ, П. Я. 32, 69
Сувіасовъ, А. А. 51		Татіевъ, Р. Д. 34
Сувіасовъ, Е. Х. 18		Татіевъ, Н. Г. 59
Сулейманъ-Ханъ - оглы, П. 41		Татіевъ, Д. свящ. 60
Сулейманъ-Ханъ 13		Тахтамышъ-Гирей, С. М. 48
Сулеймановъ, А. А. 39	Табанцевъ, И. Р. 130	Твердохлѣбовъ, Н. П. 34
Сулима-Самуйло, А. С. 103	Табелевъ, В. С. 122	Твердохлѣбовичъ, Н. Х. 95
Суліевъ, М. А. 28	Таварбековъ, І. прот. 70	Твердохлѣбовъ, Я. А. 20
Султановъ, С.-б. 38	Тавдгеридзе, В. свящ. 66	Теймуразовъ, А. Ф. . . . 133
Султанъ-шахъ, А. 22, 49, 89, 103	Тавлинновъ, П. Ф. 97	Тельвихинъ, А. Ф. 103
Султановъ, Н. К.-б. . . . 42	Тавладарова, Е. 89	Темлюсъ, И. Б. 94, 103
Султановъ, М. Б. 41	Тавоніусъ, А. К. 125	Теммеръ, К. К. 20
Султановъ, Ф. А. 105, 121	Таганосовъ, С. С. 62	Темниковъ, П. И. 38
Султановъ, Г. А. 42	Таганосовъ, Ф. С. 41	Темуровъ, М. А. 38, 87
Сулхановъ, М. І. 86	Тадеевъ, еписк. 63	Тенисова, Л. П. 89
Сулхановъ, І. Г. 99	Тазіевъ, Р. Ф. 92	Тепловъ, М. Ф. 144
Сулхановъ, Л. Г. 114	Таировъ, Я. Б. 38	Теревтьевъ, И. П. 12, 105
Сулхановъ, І. А. 30	Таировъ, Х. А. 14	Теремецкій, А. И. 48
Сулхановъ, И. Д. 100, 102	Таировъ, А. Л. 28	Терещенко, Н. В. 11
Сулхановъ, А. Г. 17	Такай-швили, І. А. 67	Терещенко, И. С. 37
Сулхановъ, И. С. 95	Тактаковъ, И. І. 25	Терещенко, П. И. 45
Сулхановъ, М. С. 103	Таллише, Э. Д. 74	Терзиевъ, В. Д. 55, 70, 82
Сумбатовъ, кн. Г. Л. 108	Талызинъ, С. А. 9, 14, 73, 74, 76, 97, 105, 106	Терпуговъ, П. Т. 133, 125
Сумбатовъ, кн. М. Л. 109, 111	Талышхановъ, М.-С.-б. 35	Теръ-Аветисовъ, А. Д. 41
Сумбатовъ, кн. И. А. 20	Тальгрень, П. С. 131	Теръ-Азарьевъ, М. С. 40
Сумбатовъ, кн. Д. А. 24, 74, 111	Талько, І. И. 103	Теръ-Азарьевъ, Е. С. 29
Сумбатянцъ, еписк. М. 62	Талько, В. П. 38	
Суминъ, А. В. 42	Тамаевъ, Ф. И. 131, 135, 141	
Сундукянцъ, Г. Н. 120	Тамашева, В. В. 75	
	Тамашевъ, М. Е. 14, 101	
	Тамашевъ, М. А. 28, 99	
	Тамашевъ, Г. С. 28	
	Тамановъ, Д. Е. 35	

Т.

Теръ-Акоповъ, М. Г.	40	Теръ-Манасьянцъ, З. И.	103	Тимофеевъ, Ф. М.	128
Теръ-Акоповъ, М. Е.	26	Теръ-Маркаровъ, А.	85	Тимошевскій, В. Т.	93
Теръ-Акоповъ, И. Н.	79	Теръ-Маркозовъ, Н.	27	Тимошенко, В. В.	49
Теръ-Акоповъ, А. А.	40	Теръ-Маркосовъ, П. Б.	35	Тимошенко, О. Я.	46
Теракоповъ, А. И.	93	Теръ-Маруковъ, Г. А.	41	Тимошенко, И. Н.	69
Теръ-Акопянцъ, О.	66	Теръ-Маруковъ, М. А.	42	Тимченко, А. Д.	46
Теръ-Александровъ, Е.		Теръ-Микаеняницъ, М. А.	69	Тимченко-Рубанъ, И. Р.	
Д.	17	Термikelова, Е. З.	22	127, 132, 135	
Теръ-Антоновъ, Н. Н.	42	Теръ-Микиртичевъ, М.		Тирановъ, В. В.	160
Теръ-Априямовъ, А. Я.	27	А.	18	Тирианъ, В. А.	113
Теръ-Аракеловъ, А. П.	35	Теръ - Микиртичьянцъ,		Тирютинъ, С. Д.	47
Теръ - Арютцновъ, В.		С. Н.	14	Тирютинъ, А. Д.	66
О.	27	Теръ-Мосесовъ, К. А.	43	Тиссенъ, К. И.	122
Теръ-Арютюнянцъ, Т.		Теръ-Мкртичьянцъ, Х.		Титенко, О. Г.	15
святц.	69	Н.	28	Титовъ, Г. Г. святц.	9
Теръ-Арютиньянцъ, Т.		Теръ-Минасянцъ, З. О.	87	Титовъ, А. А.	18
А.	50	Теръ-Минасовъ	42	Тихоновъ, Е. Ф.	140
Теръ-Асатуровъ, Г. Б.		Теръ-Овакимовъ, А. Я.	27	Тихомировъ, А. А.	125
37, 87, 103		Теръ-Никогосянцъ, А.	62	Тихоновичъ - Мищенко,	
Теръ-Асатуровъ, В. С.	51	Теръ-Ованесовъ, Г. В.	35	П. С.	55
Теръ-Асатуровъ, И.	28	Теръ-Ованесовъ, А.-б.	39	Тихоновъ, Н. И.	113
Теръ-Асатуровъ, А. С.	27	Теръ-Овакимовъ, А. Я.	69	Тихоновъ, П. М.	74, 114
Теръ-Асатуровъ, А. О.	25	Теръ-Оганезовъ, Г. Г.	16	Тихонравовъ, И. Г.	47
Теръ-Асатуровъ, З. Б.	75	Теръ-Оганесянцъ, Г. Я.	87	Тиць, Н. П.	21
Теръ - Аствацатуровъ,		Теръ-Осепянцъ, И. С.	65	Тиць, П. Н.	131
И. Р.	17	Теръ-Осиповъ, Н. С.	14	Тищенко, Е. А.	73
Теръ-Барсеговъ, М. О.	28	Теръ-Парсеговъ, Г. О.	27	Тищенко, М. Ю.	52
Теръ-Гаазаровъ, И. Г.	39	Теръ-Сааковъ, Х. А.	40	Тищенко - Мищенко, П.	
Теръ-Габриеловъ, А. И.	94	Теръ-Симонянцъ, И. С.	25	А.	17
Теръ-Говандъ, Х. святц.	73	Теръ-Степановъ, М. И.	88	Тиери, И. А.	103, 71, 124
Теръ - Григорянцъ, Г.		Теръ-Степановъ, С. Г.	31	Ткаленко, П. С.	19
Н. святц.	103	Теръ-Степановъ, I. И.	27	Ткачевъ, Г. Б.	15
Теръ-Григорянцъ, О.	62	Теръ-Степановъ, Д. Г.	29	Толгскій, П. Ф.	43
Теръ-Григуриянцъ, Е.		Теръ-Степановъ, Н.	30	Толгскій, Д. В.	44
святц.	74, 77	Теръ-Степановъ, И. С.	103	Толозанъ, докт.	104
Теръ-Гукасовъ, А. А.	134	Теръ-Степановъ, С. святц.	66	Толстой, А. В.	108
Теръ-Гукасовъ, Д. М.	37	Теръ-Саркисовъ, Н. Г.	29	Толстой, А. Н.	130
Тергукасовъ, Д. И.	28	Теръ-Саркисовъ, А. А.	39	Толстой, М. Н.	108
Теръ-Давыдовъ, В. Д.		Теръ-Саркисовъ, Г. Г.	23	Толстой, П. С.	14
39, 103		Теръ-Саркисянцъ, М.	131	Толь, Н. Г.	17
Теръ-Давыдовъ, А. Д.	91	Теръ-Татеевсовъ, А. А.	18	Тольби, А. Е.	124
Теръ - Давыданцъ, М.		Теръ-Терянцъ	66	Толстопякъ, Г. К.	71
прот-ер.	62	Теръ-Теровъ, А. Е.	21, 104	Томашевскій, А. К.	129
Теръ-Давидовъ, Г. I.	116	Теръ-Теровъ, П. святц.	20	Томашевскій, Г. В.	114
Теръ-Давидовъ, святц.	68	Теръ-Теровъ, А. Е.	99	Томашевская, Е. Н.	82
Теръ-Егизаровъ, А. П.	40	Теръ-Тумасовъ, Н. Я.	37	Томашинскій, С. Г.	121
Теръ-Иоаннесянцъ, Г. Я.	42	Тершюмановъ, Н. И.	92	Томиловъ, М. М.	133
Теръ-Иоаннесовъ, М. И.	39	Тетеринъ, С. С.	128,	Томичъ, П. И.	131
Теръ-Иоаннесянцъ, В. С.	42	141, 135, 131		Томме, В. Я.	31, 87, 103
Теръ-Казарянцъ, Т.		Тетрадзе, К. Д.	66	Томшевъ, К. А.	113
святц.	66	Тетюцкій, В. И.	37	Топорищевъ, А. А.	144
Теръ-Карапетянцъ, Е.		Тизенгаузенъ, гр. В.		Топоръ, К. В.	19
еписк.	62	О. 30,	77	Топурія, Н.	31
Теръ - Каспарянцъ, Т.		Тизенгаузенъ, Ф. К.	41	Топчевскій, А. Н.	103, 125
святц.	69	Тимофеева, С. П.	22	Торозовъ, И. И.	115
Теръ-Каспарянцъ, С.	62	Тимофеевъ, Н. В.	145	Тороповъ, Н. И.	98, 103
Теръ-Карапетъ Теръ-		Тимофеева, М. П.	73	Торопогрицкій, А. И.	116
Крикорянцъ,	85	Тимофеевъ, Ф. М.	143	Торнау, Н. Е.	98
Теръ-Крикововъ, С. И.	43	Тимофеевъ, А. И.	115	Торсуевъ, И. А.	103, 126
Теръ-Грикуровъ, А.	38	Тимофеевъ, В. П.	92	Тохателовъ, А.	34

Филиповъ, А. Ф.	114	Фонъ-Иртель, С. И. 98,	Ханъ-Аговъ, Е. Ф. 25, 42
Филиповъ, Н. М.	143	99, 104	Ханыковъ, Н. В. 105
Филиповъ, О. свящ. 71,	82	Фонъ-Кошкуль, Ф. Г.	Хасановъ, М. Я. 72
Филиппевъ, А. В.	145	12, 98	Харагилъева, А. Е. 82
Филоновъ, С. П.	141	Фонъ-Кремеръ, А. А. .	Харазовъ, А. А. 14
Филоновичъ, Д. С.	138	75	Харитоновъ, А. А. 98
Филоенко, С. В.	103	Фонъ-Критъ, А. К. 132,	Хасабовъ, Г. М. 40
Философовъ, Д. А. 99,		135	Харжевскій, А. I. 52, 88
106, 135		Фонъ-Кульманъ, М. С. 110	Хатисовъ, П. С. 9, 104, 105
Филъбрандтъ, О. Б.	112	Фонъ-Левизъ, Э. Г.	Хатисовъ. 34
Фингстенъ, И. В.	67	Фонъ - Лезедовъ, Об.-	Хатисянъ, Г. С. 98
Финнъ, Н. А. 67, 103, 124		паст. 59, 63, 73	Хахановъ, С. протіер. 57
Фирсовъ, М. О.	130	Фонъ-Неймаиъ, Г. К. .	Хачатуровъ, Н. А. 18
Фирсовъ, З. П.	55	140	Хачересовъ, Т. 74
Фисенковъ, И. П. 130, 132		Фонъ-Петерсъ, А. Ф. 106, 108	Хеджубовъ, А. И. 17
Фишеръ, Б. В.	37	Фонт-Розе, Об.-паст. 74	Хелидзе, Г. Д. прот. 59, 65
Фіорковскій, Л. Г.	122	Фонъ-Фитингофъ-шевъ,	Хейкинъ, Н. С. 116
Фіорковскій, М. I.	130	бар. А. О. 19	Херонскій, П. В. 92
Фіорковскій,	115	Фонъ-Фитингофъ, Н. К. 19	Херхеулидзе, кн. З. Д. 28
Флейшеръ, А. Н.	49	Фонъ-Фитингофъ-шевъ,	Херхеулидзе, кн. М. Р. 26
Фогель, М. М.	128	бар. К. А. 20	Херхеулидзе, кн. К. К. 128
Фогель, Э. Е.	104	Фонъ-Фрей, Б. Р.	Хилинскій, Н. Н. 112
Фольбаумъ, Н. К.	127	130	Хилъинскій, М. О. 55
Фоменко, М. В.	132	Фонъ-деръ-Паленъ, М.	Химшиевъ, кн. Д. 33
Фоменко, О. Л.	138	А. 41	Хитаровъ, З. Е. 66
Фоминъ, бр.	100	Фонъ-Рубенау, П. О. .	Хитаровъ, М. И. 26
Фоминъ, А. А.	110	128	Хитрово, М. А. 145
Фоминъ, П. А.	32	Фонъ-Франкенъ, Е. П. 73	Хитровъ, С. Д. 94
Фонъ-Бурмейстеръ, В.		Форжетъ, бар. П. А. 50	Хигунъ, В. А. 119
А. 98		Фостиковъ, Д. В. . 44, 45	Хламовъ, О. Т. 65, 106
Фонъ-Варнъ-Экъ, А. И. 34		Фостиковъ, Л. В. 45	Хлодовскій, Е. Н. 113
Фонъ-Вейсенгофъ, С. А. 104		Франгопуло, К. Н. 71	Хлѣбниковъ, П. С. 52
Фонъ-Вахъ, Э. Л.	115	Франклин, В. А. 75, 98,	Хлюнинъ, П. П. 110
Фонъ-Велья, А. О.	21	106, 112, 138	Хлюстовъ, Н. О. 128
Фонъ-Вихманъ, И. Л. . 21		Францовъ, А. П. 15	Хмаринъ, Г. Я. 16
Фонъ-Вольфрамъ, О. Х. 19		Фрейбергъ, И. К. 144	Хмидовъ, Е. 26
Фонъ-Воушикъ, П. Ф. . 38		Фрейеръ, И. Л. 140	Хмълевскій, А. Ф. 143
Фонъ-Гаудицъ, М. Я. . 113		Фрейдантъ, В. В. 55	Хмълевскій, В. П. 103
Фонъ-Гаудицъ, П. М. . 16		Фрейлихъ, В. А. 120	Хмъльниковъ, Н. Д. . 35
Фонъ-Гейкинъ, Е. Э. 31		Фредихъ, Л. Р. 124	Хмъльницкій, Е. И. . 110
Фонъ-Дегнеръ, Г. Я. . 123		Френкель, М. И. 16	Хмыловъ, И. В. 45
Фонъ-Денъ, В. А. 129		Фридрихъ, И. Ш. 103	Хогондуковъ, Н. Н. 130
Фонъ-Зервальдъ, К. Е. 19		Фридрихъ, К. Е. 118	Ходжаевъ, П. М. 49
Фонъ-деръ - Брюгенъ,		Фрозе, ант. 90	Ходжаевъ, С. Х. 99
бар. А. Ю. 21, 34, 78		Фроловъ, А. О. 71	Ходжаевъ, А. С. 38
Фонъ-деръ - Брюгенъ,		Фукаловъ, С. И. 140	Ходжаевъ, С. Х. 11
бар. I. Е. 78			Ходжаянцъ, I. С. 93
Фонъ - деръ-Остенъ-Са-			Ходжашвили, П. С. 33
кентъ, бар. С. Д. 79, 81			Ходжаниятовъ, И. А. . 41
Фонъ - деръ-Остенъ-Са-			Ходгевичъ, П. М. 132
кентъ, бар. А. О. 111			Ходзько, I. И. 75, 98, 99,
Фонъ - деръ-Остенъ-Са-			101, 102, 104, 110
кентъ, бар. М. А. 22,			Ходневъ, А. И. 99
43, 44, 80, 81, 98			Ходоровичъ, П. П. 68, 106
Фонъ-деръ-Нонне, Н. А.			Ходоровичъ, Ф. И. 104
13, 14, 104, 105			Ходоровскій, В. Б. 144
Фонъ-деръ-Нонне, М. А. 41			Хойскій, П. Х. 110
Фонъ-Дортезанъ, бар.			Хойнацкій, К. А. 124
О. В. 105, 119			Холинъ, А. О. 120
			Холинъ, Е. А. 15

Х.

Хаджаевъ, В. С.	34
Хаджиминасовъ, кн. Т.	
А. 105, 119	
Хаджиминасовъ, кн. Я.	
А. 27	
Хазовъ, И. И.	120
Хайндрава, А. П.	95
Халасовъ, Р. А.	81
Халенскій, О. А. . 103, 124	
Халилт-Эенди, К. Э. З. 65	
Хандамовъ, П. И.	15
Ханджиевъ, П. Н.	73
Ханкаламовъ, И. С.	18
Ханкаламовъ, З. С. . 18	
Ханларовъ, Д. Б.	36

Черниковъ, П. А.	15	Чикина, Л. В.	52	Шагумъ, П. А.	59, 78
Черниковъ, Л. П.	55	Чиковани, кн. Л.	31	Шадиновъ, И. С.	26
Черниковъ, В. А.	111	Чиковани, кн. Т. Р. ...	33	Шадиновъ, Г. Н.	122
Черниковъ, Н. А.	49	Чикоидзе, А. Г.	31	Шадиновъ, Н. А.	17
Черникъ, Е. В.	82	Чилигаровъ, Е. К. ...	94	Шаликовъ, кн. Г. Р. ...	100
Черникъ, П. И.	105, 119	Чилова, У. В.	66, 82	Шаликовъ, кн. Г. Д. ...	128
Черногубовъ, А. Е. ...	130	Чиляева, М. М.	74	Шаликовъ, М. Я.	47
Черновъ, Н. И.	45	Чиляевъ, И. И.	96	Шаликовъ, кн. I. И. ...	34
Черновъ, М. К.	45	Чиляевъ, М. Е. 13, 91,	98, 99	Шалашный, Л. Х. ...	135
Чернова, А. А.	52, 89	Чимишковъ, С. А. 11,	27	Шалашный, Г. И. ...	44
Черновъ, Н. Е.	91	Чинчал дзе, С. Т.	31	Шалыгинъ, К. Н. ...	103
Черновъ, П. О.	115	Чипадзе, Р. Н.	33	Шамотульский, В. 63,	109
Черновъ, П. К.	72	Чипуровъ, П. С.	94	Шамраевскій, И. М. ...	120
Черноглазовъ, Ф. Д. ...	22	Чипуринъ, И. О.	46	Шамурзаевъ, Б.	111
Черногубовъ, А. Е. ...	113	Читадзе, С. Г.	56	Шамхаловъ, З.	138
Черноярскій, Н. Н. ...	44	Читаховъ, И. А.	28	Шамхаровъ, Г. С. ...	92
Черный, К. Н.	133	Чистовичъ, Я. А.	102	Шамхаровъ, Д. И. ...	92
Черный, Л. О.	132	Чистопольскій, И. Н. ...	48	Шамхаровъ, А. И. ...	94
Чернышевъ, А. Я.	49	Чистопольскій, Н. Н. ...	70	Шанаевъ, Г. Т.	51
Черцовъ, И. В.	68	Чистяковъ, П. В.	19	Шанаевъ, И. Б.	48
Чернявскій, Е. Е.	49	Чичинадзе, I. С.	31	Шанидзе, Е. А.	68
Чернявскій, К. А.	120	Чичинадзе, Н. В. 21,	37	Шансеръ, И. С.	51
Чернявскій, М. Г.	112	Чичинадзе, К. М.	24	Шанъ-Гирей, 38, 100,	101
Чернявскій, И. С.	108	Чичинадзе, М. I.	116	Шаншиевъ, Н. Н. ...	122
Чернядьевъ, Х. В.	44	Чикваидзе, М. Ф.	29	Шаншиевъ, М. М. ...	91
Чернявскій, А. О.	66	Чичваидзе, Н. Ф.	31	Шаншиевъ, Н. З. ...	37
Черняевъ, А. О.	113	Чичуа, Н.	72	Шаншиевъ, А. И. ...	25
Черняевъ, С. И.	9	Чичулинъ, Н. Г.	72	Шаншиевъ, Г. И. ...	99
Черняевъ, В. П.	113	Чковія, В. свящ.	58	Шанько, М.	71
Чернякъ, В. Г.	103	Чолоковъ, А. Н. 127,	137, 138	Шанявскій, Ю. Г. ...	118
Чернякъ, Д. Г.	46	Чубабрия, Д. Р.	68	Шанкинъ, А. И.	136
Чернякъ, В. Е.	48	Чубинскій, С. Р.	54	Шапошникова, Е. Н. ...	81
Черскій, И. О.	133	Чуваловъ, И. П. 22,	80	Шапошниковъ, К. З. ...	42
Черскій, О. I.	125	Чувильдеевъ, И. Е. ...	93	Шапошниковъ, Г. Н. ...	55
Четвериковъ, М. И. ...	69	Чугуновъ,	100	Шарапъ, С. А.	133
Четвериковъ, С. А. 131,	135, 141	Чудецкій, Н. Н.	113	Шарияъ, Н. Н.	16
Четвериковъ, Т. А. ...	117	Чудиновъ, А. И.	140	Шаригоретъ, А. В. ...	134
Четвериковъ, Н. И. ...	132	Чудиновъ, Д. Т.	127	Шароевъ, С. О.	74
Чеховскій, В. А.	41	Чумаковъ, Н. Е.	141	Шароевъ, Н. Е. ... 26,	73
Чеховскій, П. И. ... 25,	99	Чумаковъ, И. О.	52	Шарреръ, Г. И. 11, 99,	104
Чечелевъ, В. В.	71	Чуприковъ, А. А.	41	Шарый, В. М. ... 14,	75
Чеченскій, В. Н.	111	Чхамалия, Д. В.	140	Шатберовъ, I. свящ. ...	57
Чечетовъ, М. Н.	34	Чхеидзе, Н. Е.	49	Шаталовъ, С. А.	92
Чивадзе, Д. С.	17	Чхеидзе, И. Д.	33	Шателевъ, А. А.	93
Чивадзе, А. С.	17	Чхеидзе, кн. Д. С. ...	49	Шатиловъ, I. Н.	99
Чигановъ, С. И.	56			Шатировъ, В. Г.	20
Чигановъ, Н. И. ... 86,	103			Шатровъ, В. Е.	117
Чиджавадзе, кн. Н. Е. ...	31			Шатьрицкій, Ф. И. ...	97
Чижовъ, А. В. 13, 56,	105, 106			Шауръ, В. М.	50
Чижовъ, М. Н.	34			Шафи-Ханъ,	111
Чижовъ, В. С. ... 73,	77	Шабловскій, М. В. ...	133	Шафрановскій, А. К. ...	28
Чижовъ, Д. О. ... 51,	84	Шабуровъ, С. И.	99	Шафрановъ, Н. П. ...	67
Чикваидзе, В. Н.	30	Шавердовъ, Г. Е. ...	27	Шахазизовъ, З. О. ...	111
Чикваидзе, К. Ф.	30	Шавдеевъ, И, протод. ...	57	Шахбазовъ, А. И. ...	27
Чикваидзе, М. Ф.	29	Шавровъ, В. А. 104, 113	105	Шахбароновъ, Г.	85
Чикваидзе, Н. С.	32	Шавровъ, Н. А. 98, 103	113	Шахбудатовъ, Г. Е. ...	17
Чикваидзе, Н. Ф.	128	Шавровъ, В. В.	118	Шахатуновъ, В. П. ...	41
Чикваидзе, Ф. И.	27	Шавровъ, Н. В. ... 131	131	Шахвердянецъ, Д. свящ. ...	62
		Шагубатовъ, В. Н. ... 41	41	Шахвердеевъ, М. Б. ...	35
				Шахдинаровъ, М. Р. ...	17

Ш.

Шахмуратовъ, Ш.-6... 40	Шидловскій, Р. В. 132, 135	Шиллеръ, В. Ф. 16
Шахназаровъ, Д. М. ... 37	Шиллингъ, бар. Г. К. 122	Шпитальскій, И. И. ... 116
Шахназаровъ, К. Д. ... 100	Шиловъ, А. З. 18	Шполянскій, С. А. ... 42
Шахназаровъ, И. С. ... 92	Шимановскій, В. Н. ... 145	Шрамкова, О. Н. 87
Шахназаровъ, А. П. ... 19	Шимановскій, А. Т. ... 115	Шрейдеръ, Н. Е. 71
Шахназаровъ, К. И. ... 29	Шимановскій, М. Н. ... 71	Шредеръ, Н. Д. 118
Шаховской, кн. А. И. 130	Шиманскій, С. Н. 33	Шренкъ, наст. 63
Шаховская, кн. С. А. ... 75, 76	Шиманскій, И. А. 103	Штанько, Н. П. 54
Шаховская, кн. М. А. 76	Шиманскій, А. И. 130	Штевень, И. И. 119
Шахпароніяць, М. С. ... 73, 75, 89, 103, 107	Шимкенгичъ, Б. И. 38, 87	Штейнгель, бар. Р. В. 122
Шахрухъ-Мирза ... 111	Шинкаренко, П. А. ... 71	Штейнгель, бар. М. В. 122
Шаховъ, И. М. 55	Шипшевъ, Т. А. ... 130, 133	Штейнгель, бар. Л. В. 123
Швабовъ, С. А. 103	Ширай, М. А. 53	Штейнманъ, П. А. 12, 98, 104, 105
Шванъ, П. П. 126	Ширванскій, А. Х. ... 110	Штейнсбергъ, М. А. ... 122
Шварцъ, Л. 27	Ширванскій, Д. Х. ... 110	Штейнъ, П. И. 12
Швайковский, А. I. ... 20	Ширинъ-бекъ, А.-А.-о. 39	Штернъ, О. И. ... 99, 113
Швачкинъ, Т. Г. 135, 142	Ширинъ - Бродяженко, А. Н. 114	Штиберъ, А. П. 69
Шведовъ, И. А. 124	Ширинъ-Ага, Г. 112	Штраубе, П. Г. 15
Шведовъ, П. В. ... 46, 48	Шираевъ, Л. И. 43	Штригель, П. И. 54
Шебановъ, А. Г. 109	Шислеръ, А. Ф. ... 126	Штовшищъ, Ф. Э. 116
Шебановъ, П. А. 11	Шистовскій, К. И. 103, 126	Штуберъ, наст. 63
Шебалдина, А. П. 73	Сихалибековъ, И.-б. ... 141	Штукинъ, М. П. 22, 47, 98
Шебановъ, О. А. 18	Шахалибековъ, М.-б. ... 40	Шуевъ, А. П. 43
Шевалье, Л. I. 16	Шахъ-Али-б., А.-К.-о. 36	Шулицкій, В. И. 54
Шевандиъ, Г. И. 51	Сихлинскій, М. 42	Шульжевскій, В. К. ... 145
Шевченко, И. М. 95	Шихинъ, П. И. 18	Шульгинъ, П. И. ... 109
Шейковъ, В. С. 97	Шинго, К. Л. ... 104, 127	Шульманъ, В. К. 143
Шейманъ, К. В. 70	Шинговъ, П. Д. 74, 106, 110	Шульманъ, Н. Г. 104, 109, 113
Шелеметьевъ, Н. В. ... 135, 142	Шюевъ, Г. М. 114	Шульцъ, А. Г. ... 103, 123
Шелковниковъ, Г. М. ... 41	Шквль, Г. М. 71	Шульцъ, М. Ю. 81
Шелковниковъ, В. М. 141	Шкуратовъ, П. Б. 103, 124, 134	Шульцъ, Г. О. 144
Шенгеръ, Р. К. 12, 65, 73, 98	Шкуратовъ, В. 139	Шульцъ, Ю. О. ... 22, 47
Шени, М. П. 74	Шкуринскій, С. А. ... 136	Шульцъ, К. Ф. 124
Шенингъ, А. 27	Шкуринскій, А. А. ... 136	Шуманъ ... 100
Шеметовъ, С. И. 14	Шкуропацкій, В. I. ... 130	Шумянскій, А. Г. ... 10
Шепелевъ, Н. Ф. ... 15	Шкуропатскій, Д. I. ... 132	Шумовъ, В. А. 81
Шепель, А. В. 52	Шленговскій, А. Д. ... 16	Шумскій, А. А. 135, 142
Шепель, Д. В. 97	Шмаковъ, Д. Н. 17, 21, 104	Шутовъ, Я. К. 113
Шеплло, Т. Ф. 32	Шмелевъ, Т. Т. 49	Шушановъ, П. О. ... 100
Шеповаловъ, О. П. ... 135	Шмерлингъ, И. А. 20	
Шепуновъ, М. И. ... 96, 101	Шмидтъ, Н. К. 74	
Шепфъ, К. И. ... 101, 127	Шмидтъ, О. О. 13	
Шервашидзе, кн. Г. А. 110	Шмидтъ, К. Е. 98, 99, 101, 104	
Шервашидзе, кн. Г. Д. ... 10, 99	Шмидтъ, П. А. ... 127, 144	
Шервашидзе, кн. В. ... 140	Шмидтъ, Я. Я. 102	
Шергиловъ, Г. С. ... 25	Шмыгловскій, М. М. ... 114	
Шереметко, О. И. 109	Шнейдеръ, Г. Ф. 103, 125, 129	
Шергиловъ, Г. С. ... 25	Шнейдерманъ, И. В. ... 116	
Шершенко, И. А. 112	Шокальскій, В. П. ... 102	
Шестопазовъ, Т. С. ... 83	Шонъ, К. К. 42	
Шетихинъ, А. А. 49	Шороховъ, В. Е. 54	
Шеховцовъ, Е. К. ... 47	Шостаковскій, Я. М. ... 40	
Шехмаметовъ, С. М. ... 43	Шпаковичъ, А. И. ... 43	
Шешениъ, А. П. ... 19	Шпакъ, С. А. 116	
Шидловскій, О. П. ... 96	Шпигановичъ, И. К. ... 44	
		Щ.
		Щастный, А. И. 103
		Щастливцевъ, С. И. 12, 51
		Щастливцевъ, Н. И. ... 12
		Щеголевъ, В. П. 113
		Щелкачевъ, И. М. 131, 135
		Щелкачевъ, В. М. ... 134
		Щелоковъ, И. Т. 144
		Щелущенко, И. И. ... 36
		Щенетовъ, В. А. 17
		Щербачевъ, Н. В. 113
		Щербакъ, Д. Н. 53
		Щербина, С. А. 97
		Щербина, И. Г. 130
		Щербининъ, О. П. ... 16
		Щербининъ, И. П. ... 38
		Щербинина, Ю. И. ... 76

Щербининъ, М. П. 47,	98
Щербининъ, З. П.	16
Щесня, Л. А.	20
Щесня, О. К.	103, 123
Щукинъ, С. С.	10
Щуцкій, П. И. 21, 34,	88, 103
Э.	
Эвенеусъ, С. Е.	73
Эглау, А. Ф. 71, 72,	83
Эджубовъ, Г. П.	100
Эджубовъ, Л. М.	87
Эджубовъ, лек.	31
Эдель, Г. Г.	68
Эйрихъ, апт.	89, 104
Эймонть, А. С.	144
Эйманъ, В. Ф.	97
Эйхлеръ, апт.	90
Экгардъ, Ю. Ф.	143
Эксельбиртъ, Г. М.	100
Эксановъ, С.	63
Экархопуло, Я.	82
Эксархопуло, А. М.	45
Элимирзовъ, Я. Г.	27
Эларовъ, А. Е.	25
Элиевъ, Г. свящ.	69
Элиозовъ, М. Е.	28
Элиозовъ, Л. Д.	15
Элькинская, Л. А.	73
Эльхановъ, М. А.	69
Эмиръ-Казымъ-Мирза .	111
Энгель, А. М.	38
Энгель, Ф. И.	129
Энефеджевъ, Г. С.	14
Эншина, С. И.	87
Эшштейнъ, Э. О.	106
Эрвье, И. И.	27
Эрентъ, Ф. К.	104, 126
Эрастовъ, П. Д.	45, 81
Эрастовъ, В. свящ. 70,	81
Эриванцевъ, А. О.	48
Эристовъ, кн. А. Ш.	24
Эристовъ, кн. Д. Г.	111
Эристовъ, кн. И. Е.	24
Эристовъ, кн. Д. Е.	32
Эристова, кн. Е. Л.	75
Эристова, кн. Г. И.	110
Эристовъ, К.	31, 111
Эристовъ, Г. Д.	31
Эристовъ, кн. Р. Д. 99,	98
Эристовъ, кн. Г. Р.	106, 108
Эристовъ, кн. Б. Н.	33
Эристовъ, кн. И. Г.	15
Эристовъ, кн. З. Г.	24
Эристовъ, кн. К. С.	32

Эристовъ, кн. М. Б.	111
Эристовъ, кн. К. В.	32
Эристовъ, кн. К. Д.	32
Эристовъ, кн. Г. Г.	100
Эристовъ, кн. Н. Б.	49
Эристовъ, кн. И. Э.	100
Эристовъ, кн. Н. Е.	30
Эристовъ, кн. Р. Ш.	25, 100
Эристовъ, кн. Д. Л.	24
Эрлихъ, К. Я.	20
Эрнеть, А. А.	141
Эрнъ, К. В.	142
Эсадзе, С. О.	131
Эфендиевъ, А.	35
Эфендиевъ, А. А.	40
Эфендиевъ, М.-К.-б.	40
Ю.	
Ювжикъ - Компанейцъ,	О. А. 33
Юдинъ, И. А.	34
Юдинъ, Ф. П.	37
Юдинъ, Я. П.	96
Юдинъ, В. М.	65
Юдицкій, П. И.	114
Юзбашевъ, А. А.	34, 40
Юзбашевъ, А. И.	111
Юзбашевъ, С. Д.	49
Юзбашевъ, А. С.	139
Юзбашевъ, К. А.	10
Юзбашевъ, Н. С.	126
Ювнинскій, Ю. Л.	94
Юльскій, П. Н.	86, 103
Юнкисъ, Ф. И.	41
Юноша, А. П.	32
Юргенсонъ, Н. Н.	116
Юревичъ, И. И.	103, 126
Юрецкій, А. Б.	103, 125
Юрецкій, Б. В.	125
Юрецкій, И.	123
Юрисонъ, Н. Ю.	119
Юркевичъ, Г. Ф.	49
Юрковский, Е. К.	111
Юрцевичъ, А. М.	96
Юрченко, И. М.	14
Юревичъ, Б. С.	18
Юрьевъ, Н. И.	48
Юрьевъ, А. Н.	35
Юрьевъ, Г. А.	50
Юсуфъ-бекъ.	110
Юхневичъ, А. Б.	44
Юхновичъ, И. Ф.	103, 126
Юшковъ, В. Ф.	66, 98
Ющенко, М. П.	92

Я.	
Яворскій, Ф. Г.	43
Явченко, И. Я.	134
Ягилъ, П. Ю.	39
Ягуловъ, Г. И.	24
Якобсонъ, Р. Х.	10
Якобсонъ, К. Х.	19
Яковицкій, А. О.	45
Яковлевъ, Э. Ф.	50
Яковлева, Л. В.	32, 87
Яковлевъ, А. Е.	112
Яковлевъ, А. П.	15, 38
Яковлевъ, А. В.	140
Яковлевъ, Г. Я.	116
Яковлевъ, Ф. Л.	50
Яковлевъ, П. Н.	49
Яковлева, А. Е.	74
Яковлевъ, Л. Г.	135
Яковлевъ, П. И.	113
Яковлевъ, Н. И.	33
Якубельскій, К. Л.	126
Якубенко, А. В.	42
Якубовичъ, Н. М.	102
Якубовичъ, А. П.	97
Якубовичъ, И. Л.	103
Якубовская, апт.	90
Якубовскій, И. С.	118
Якубовскій, Н. Г.	118
Якубовскій, В. М.	106
Якуловъ, Б. К.	29, 120
Якунинскій, П. И.	22, 71
Якунинъ, Е. М.	53
Якунинская, Е. П.	82
Яницкій, И. Ф.	10, 99
Янишевскій, Ф. А.	104
Янковскій, В. П.	51
Янковскій, Л. А. 103,	126, 127
Янковскій, М. В.	95
Янковскій, К. И.	119
Янковъ, А. М.	59
Яновичъ, Н. В.	75
Яновскій, К. Н.	56
Яновскій.	142
Янскій, Г. И.	72
Янушевичъ, К. Я.	96
Янушкевичъ, А. В.	39
Янчевскій, П. П. 22, 44,	80
Яременко, Г. З.	55
Яременко, А. С.	71
Яременко, Г. П.	97
Яременко, И. З.	47
Яринъ, И.	45
Ярмоловичъ, В. С. 103,	125
Ярмаховъ, П. К.	19
Ярмонкинъ, В. В.	96
Ярморкинъ.	84
Ярморкинъ, Н. И.	51
Ярымъ-Агаевъ, Я. С.	46

Яспинскій, П. П..... 128
 Ястребовъ, А. свящ... 60
 Ястребовъ, А. П..... 92
 Ястребовъ, М. Е..... 69
 Ястребовъ, М. Т..... 54
 Яхневъ, П. И..... 51
 Яховичъ, Ю. П..... 14
 Яхонтовъ, В. В. 52, 88
 Яцкевичъ, В. А..... 133
 Яшинъ, Н. В. 103, 124

Ө.

Өедорова, Л. Н..... 87
 Өедоровъ, Е. А..... 39
 Өедоровъ, Е. Д..... 96
 Өедоровъ, Х. З..... 12
 Өедоровъ, П. Г..... 46
 Өедоровъ, К. Ө..... 120
 Өедоровъ, И. Н..... 14

Өедоровъ, Н. К..... 45
 Өедоровъ, И..... 44
 Өедоровъ, А. Ө..... 141
 Өедотовъ, П. М..... 113
 Өомиль, В. Е..... 130
 Өомиль-Цагерели, М. Ө. 13
 Өомиль-Цагерели, Н. Д. 91
 Өомищевъ, П. П..... 14
 Өеохтистова, С. В..... 81

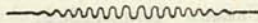

[The following text is extremely faint and largely illegible, appearing to be a continuation of a list or index. It contains names and numbers, but the characters are too light to transcribe accurately.]

ОГЛАВЛЕНІЕ.

ОТДѢЛЕНІЕ ПЕРВОЕ.

	СТР.		СТР.
Мѣсяцесловы: Православный, Армяно-Григоріанскій и Армяно-Католическій.	4	Господскіе и прочіе церковные праздники и статскіе торжественные дни.	33
Объясненіе къ мѣсяцесловамъ.	28		
Различіе Юліанскаго и Григоріанскаго лѣтосчисленій.	—	Сравнительная таблица годовъ лѣтосчисленій христіанскаго съ мухамеданскимъ.	39
Церковные численіе.	29		
Подвижные праздники и посты. ...	30		
Сокращенія въ мѣсяцесловѣ.	32		

ОТДѢЛЕНІЕ ВТОРОЕ.

Часть первая.

Россійскій Императорскій Домъ. ...	49	Пути по Закаспійскому военному Отдѣлу, въ направленіи къ гор. Хивѣ.	87
Небесныя явленія въ 1875 году. ...	54	Заграничные пути.	88
Указатель главнымъ мѣстамъ Кавказскаго края по ихъ географическому положенію и высотамъ.	69	Статистика телеграфныхъ сообщеній.	90
Извлеченіе изъ перечня метеорологическихъ наблюденій, произведенныхъ Тифлисскою Физическою Обсерваторіею и вспомогательными ея станціями въ 1873 году.	75	Телеграфный тафиръ внутренней корреспонденціи для станціи въ Тифлисъ.	91
Землетрясенія на Кавказѣ и за Кавказомъ въ 1873 году.	76	Краткая таблица для депешъ, передаваемыхъ со станціи Россіи во всѣ Государства Европы, въ Азію, Африку, Америку и Австралію.	96
Кавказскій дорожникъ отъ Тифлиса и Ставрополя до всѣхъ городовъ и замѣчательныхъ мѣстъ края.	77	Поти-Тифлисская желѣзная дорога: извлеченіе изъ тарифа для перевозки пассажировъ, багажа и товаровъ.	98
		Росписаніе движенія поѣздовъ пас-	

сажирскихъ и товаро-пассажирскихъ.....	105	Росписаніе движенія почтовыхъ экипажей.....	141
Разстоянія между станціями желѣзной дороги.....	106	Росписаніе о взиманіи платы за мѣста въ экипажахъ Товарищества по числу верстъ.....	142
Движеніе и сборъ съ открытія дороги по 1-е іюля 1874 г. (см. приложение къ стр. 106).		Цѣны за экипажи, отдаваемые на прокатъ.....	—
Ростово-Владикавказская желѣзная дорога: станціи и разстоянія между станціями.....	107	Исчисленіе разстояній отъ Тифлиса до стличныхъ, губернскихъ и областныхъ городовъ Россійской Имперіи, для взысканія вѣсоваго сбора за пересылку посылокъ и узловъ.....	144
Русское Общество пароходства и торговли и Одесской желѣзной дороги.....	108	Такса почтовыхъ платежей за письменную и бандерольную корреспонденцію, пересылаемую изъ Россіи за границу и обратно съ алфавитнымъ указателемъ мѣстъ назначенія.....	146
Рейсы Общества.....	109	Статистическія свѣдѣнія по почтовой части въ Кавказскомъ Намѣстничествѣ.....	152
Пассажирскій тарифъ за перевѣзъ между Поти - Одессою и Поти - Константинополемъ.....	113	Метрологическія свѣдѣнія.....	153
Общество «Кавказъ и Меркурій»: срочное движеніе по почтовымъ и военнымъ линіямъ между Астраханью и портами Каспійскаго моря.....	114	Свѣдѣнія о дѣйствіяхъ Закавказскаго Приказа Общественнаго Призрѣнія.....	158
Такса за провѣзъ пассажировъ и провозъ багажа отъ Астрахани до Астрабада и западныхъ портовъ Каспійскаго моря и обратно	117	Богоугодныя заведенія по Закавказскому Приказу Общественнаго Призрѣнія.....	159
Почтовые свѣдѣнія: такса почтовыхъ сборовъ за пересылаемую внутри Россійской Имперіи корреспонденцію.....	118	Свѣдѣнія о дѣйствіяхъ Ставропольскаго Приказа Общественнаго Призрѣнія.....	—
Алфавитный списокъ почтовымъ мѣстамъ и станціямъ, съ означеніемъ времени пріема и получения письменной корреспонденціи.....	122	Состояніе Богоугодныхъ заведеній Ставропольскаго Приказа Общественнаго Призрѣнія.....	160
Извлеченіе изъ правилъ для слѣдованія пассажировъ въ экипажахъ между ст. Михайловскою, Боржомомъ, Ахалцихомъ и Абасъ-Туманомъ.....	136	Извлеченіе изъ отчета Тифлискаго Отдѣленія Государственнаго Банка.....	160
Росписаніе о ходѣ diligenciovъ между ст. Михайловскою, Боржомомъ, Ахалцихомъ и Абасъ-Туманомъ.....	137	Извлеченіе изъ правилъ по операціямъ Тифлискаго Отдѣленія Государственнаго Банка.....	163
Такса за провѣзъ пассажировъ и провозъ багажа между ст. Михайловскою, Боржомомъ, Ахалцихомъ и Абасъ-Туманомъ.....	138	Тифлискій Коммерческій Банкъ.....	165
Товарищество движенія почтовыхъ экипажей: извлеченіе изъ правилъ о почтовыхъ экипажахъ и почтовой вѣздѣ.....	139	Тифлисское Общество Взаимнаго Кредита.....	167
		Тифлискій Дворянскій Земельный Банкъ.....	170
		Ставропольскій Городской Общественный Банкъ.....	—
		Владикавказскій Городской Общественный Банкъ.....	171
		Кизлярскій Общественный Мамаджанова Банкъ.....	172
		Георгіевскій Городской Общественный Банкъ.....	—

Пятигорскій Городской Общественный Банк.....	175
Темрюкскій Городской Общественный Банк.....	176
Грозненскій Городской Общественный Банк.....	—
Бакинское Общество Взаимнаго Кредита.....	177
Акціонерное Бакинское нефтяное Общество.....	178

Страховыя и транспортныя Компаніи.....	179
--	-----

Свѣдѣніе о поступившихъ акцизныхъ доходахъ, по вѣдомству Закавказскаго Акцизнаго Управления.....	188
--	-----

Извлечение изъ отчетовъ о ходѣ торговли по Карантинно - таможеннымъ учрежденіямъ Закавказскаго края за 1873 годъ.....	189
---	-----

Статистическія свѣдѣнія о состояніи и производительности горныхъ заводовъ и разработокъ на Кавказѣ и за Кавказомъ въ 1872 году.....	192
Перечень рудныхъ и минеральныхъ мѣсторожденій Закавказскаго края, 2. <i>Литвеваго</i>	200

Статистическія свѣдѣнія о состояніи промышленности заводской и фабричной на Кавказѣ и за Кавказомъ, въ 1873 году.....	211
---	-----

Таблица о пространствѣ, населеніи и населенности Кавказскаго края.....	219
--	-----

Часть вторая.

Кавказскій Отдѣлъ Императорскаго Русскаго Географическаго Общества.....	222
Кавказское Общество Сельскаго Хозяйства.....	228
Кавказскій Отдѣлъ Императорскаго Русскаго Общества акклиматизации животныхъ и растений.....	237
Императорское Кавказское Медицинское Общество.....	239
Кавказское Отдѣленіе Русскаго Техническаго Общества.....	242
Общество любителей Кавказской Археологіи.....	249
Кавказская Археологическая Комиссія.....	250
Кавказскій Музей и Тифлисская Публичная Библіотека.....	251
Свѣдѣнія о дѣйствіяхъ Тифлисскаго Физической Обсерваторіи въ 1872 и 1873 г.....	252
Кавказское Художественное Общество.....	261
Кавказское Музыкальное Общество.....	264

Положеніе о Тифлисскаго Музыкальной школѣ.....	267
Общество возстановленія Православнаго Христіанства на Кавказѣ.....	271
Тифлиское Благотворительное Общество.....	272
Общество попеченія о равныхъ и больныхъ воинахъ.....	273
Кавказское Окружное Правленіе Общества поданія помощи при кораблекрушеніяхъ.....	280

Свѣдѣнія о періодическихъ изданіяхъ, выходящихъ въ Тифлисъ и другихъ городахъ Кавказскаго и Закавказскаго края.....	284
---	-----

Статистическія свѣдѣнія о учебныхъ заведеніяхъ въ Кавказскомъ Намѣстничествѣ.....	287
Постановленія, относящіяся къ	

Тифлисскимъ женскимъ Великою Книгины Ольги Феодоровны Гимназии и Прогимназии.....	289
Правила подачи просьбъ и приема малолѣтнихъ въ Тифлисское женское учебное Заведеніе св. Нины	298
Свѣдѣнія и правила, относящіяся до опредѣленія дѣтей въ Тифлисскую Военную Прогимназію....	298
Правила о приемѣ воспитанниковъ въ Тифлисскую Семинарію.....	303

Извлеченіе изъ устава о гербовомъ сборѣ.....	308
--	-----

Хронологическое показаніе достопримѣчательныхъ событій въ Кавказскомъ и Закавказскомъ краѣ и важнѣйшихъ постановленій Правительства, относящихся къ этому краю.....	317
---	-----

ОТДѢЛЕНІЕ ТРЕТЬЕ.

А Д Р Е С Ъ - К А Л Е Н Д А Р Ъ .

Сокращенія въ Адресъ - Календарѣ.....	3
Дворъ Его Императорскаго Высочества Великаго Князя Намѣстника Кавказскаго.....	7
Состоящій въ распоряженіи Намѣстника Кавказскаго.....	9
Походная Канцелярія Намѣстника Кавказскаго.....	—
Состоящій въ распоряженіи Намѣстника Кавказскаго.....	—
Состоящій при Намѣстникѣ Кавказскомъ.....	—
Чиновники особыхъ порученій при Намѣстникѣ Кавказскомъ.....	—
Начальникъ Главнаго Управленія Намѣстника Кавказскаго.....	10
Канцелярія Начальника Главнаго Управленія.....	—
Совѣтъ Главнаго Управленія.....	—
Департаментъ Главнаго Управленія.....	—
Особое о земскихъ повинностяхъ Присутствіе по Закавказскому краю.....	11
Управленіе Государственными Имуществами, лѣсами, дѣлами сельскаго хозяйства и промышленности.....	—
Управленіе Горною частью на Кавказѣ и за Кавказомъ.....	12
Кавказскій Учебный Округъ.....	—
Кавказскій Почтовый Округъ.....	—
Управленіе Медицинскою частью гражданскаго вѣдомства на Кавказѣ и за Кавказомъ.....	12
Управленіе Карантинно-Таможен-	

ною частью на Кавказѣ и за Кавказомъ.....	13
Строительно-Дорожный Комитетъ. Кавказскій Статистическій Комитетъ.....	—
Кавказскій Цензурный Комитетъ. Археологическая Комиссія.....	—
Кавказскій Коннозаводскій Округъ. Тифлисская Физическая Обсерваторія.....	14
Кавказскій Музей и Тифлисская Публичная Библиотека.....	—
Архивъ Главнаго Управленія. Типографія Главнаго Управленія. Учрежденія по крестьянскимъ дѣламъ.....	—
Чины по Главному Управленію вообще.....	—
Тифлисская Судебная Палата.....	15
Тифлисская Контрольная Палата. Бакинская Контрольная Палата..	17
Тифлисская Временная Контрольная Комиссія.....	—
Тифлисская Казенная Палата.....	—
Бакинская Казенная Палата.....	18
Закавказское Акцизное Управленіе. Закавказскій Приказъ Общественаго Призрвнія.....	19
Тифлиское Отдѣленіе Государственнаго Банка.....	20
Управленіе Кавказскаго Телеграфнаго Отдѣленія.....	—
Кавказское Общество Попечительное о Тюръмахъ.....	21
Шушинская Бекская Комиссія.....	23
Бакинская Бекская Комиссія.....	—

Мѣстные административныя управленія и судебныя учрежденія:		Кавказское Юридическое Общество.....	105
Тифлисская губернія.....	23	Общество любителей Кавказской Археологии.....	—
Тифлисская Окружной Судъ.....	28	Кавказское Художественное Общество.....	—
Кутаисская губернія.....	30	Кавказское Музыкальное Общество.....	106
Катанский Окружной Судъ.....	33	Общество попеченія о раненныхъ и больныхъ воинахъ на Кавказѣ.....	107
Бакинская губернія.....	34		
Бакинский Окружной Судъ.....	36	КАВКАЗСКІЙ ВОЕННЫЙ ОКРУГЪ.	
Елисаветпольская губернія.....	37	Состоящіе при Его Высочествѣ Главнокомандующемъ Кавказскою Арміею.....	108
Елисаветпольскій Окружной Судъ.....	39	Помощникъ Е. П. В. Главнокомандующаго.....	—
Эриванская губернія.....	41	Окружной Совѣтъ.....	—
Эриванскій Окружной Судъ.....	42	Окружной Штабъ и Отдѣленія его.....	109
Ставропольская губернія.....	43	Канцелярія Окружнаго Штаба....	—
Ставропольскій Окружной Судъ.....	47	Комитетъ вспоможеній, учрежденный при Штабѣ Военнаго Округа.....	—
Терская область.....	48	Военно-Топографическій Отдѣлъ.....	109
Владикавказскій Окружной Судъ.....	51	Состоящіе при Кавказской Арміи.....	110
Кубанская область.....	52	Тифлисская Военная Прогимназія.....	111
Екатеринодарскій Окружной Судъ.....	54	Тифлисское Пѣхотное Юнкерское училище.....	111
Управленіе Черноморскаго округа.....	55	Ставропольское Казачье Юнкерское училище.....	112
		Кавказская Учебная рота.....	—
Духовныя управленія: Православно-Каволическая восточная церковь.....	56	Кавказское Горское Управленіе.....	—
Армянская церковь.....	62	Кавказскій Военно-Окружной Судъ.....	—
Римско-Католическая церковь.....	63	Окружное Интендантское Управленіе.....	113
Евангелическо - Лютеранская церковь.....	—	Окружное Артиллерійское Управленіе.....	117
Магометанское духовенство.....	64	Окружное Инженерное Управленіе.....	119
		Управленіе Путей Сообщенія на Кавказѣ.....	120
Управленіе Учебною частью на Кавказѣ и за Кавказомъ.....	65	Поти-Тифлисская желѣзная дорога.....	122
Управленіе Медицинскою частью гражданскаго вѣдомства на Кавказѣ и за Кавказомъ.....	86	Инспекція Поти-Тифлисскаго желѣзной дороги.....	—
Управленіе Карантинно-Таможенною частью на Кавказѣ и за Кавказомъ.....	91	Ростово - Владикавказская желѣзная дорога.....	—
Кавказскій Почтовый Округъ.....	95	Инспекція Ростово - Владикавказской желѣзной дороги.....	123
Кавказскій Коннозаводскій Округъ.....	97	Окружное Военно - Медицинское Управленіе.....	—
		Управленіе Окружнаго Инспектора госпиталей.....	127
Ученыя и Благотворительныя Общества и разныя дѣйствующія съ научною цѣлью учрежденія:		Кавказская Кавалерійская Дивизія.....	129
Кавказскій Отдѣлъ Императорскаго Русскаго Географическаго Общества.....	98	Кавказская Гренадерская Дивизія.....	—
Кавказское Общество Сельскаго Хозяйства.....	99	Кавказская Саперная Бригада....	—
Кавказскій Отдѣлъ Императорскаго Русскаго Общества акклиматизаціи животныхъ и растений.....	101	Кавказская Стрѣлковая Бригада.....	130
Императорское Кавказское Медицинское Общество.....	102	2-я Рабочая Бригада.....	—
Кавказское Отдѣленіе Русскаго Техническаго Общества.....	104	Казачьи войска въ Закавказскомъ краѣ.....	130

Губернскія Жандармскія Управле- нія.....	131
Управление мѣстныхъ войскъ За- кавказскаго края.....	131
Кубанское войско.....	132
Пѣхотныя Дивизіи.....	133
Военное Управление въ Терской области.....	135
Военное Управление Дагестанской области.....	136
Гражданское Управление Дагестан- ской области.....	187
Военно-народное Управление Кав- казскаго края.....	138
Мѣстныя Военныя Управления....	141
Управление Командира Бакинска- го порта.....	143

Иностраннаго Консульства за Кав- казомъ.....	144
Лица Россійскаго Дипломатическа- го Корпуса.....	145
Персидскіе и Турецкіе сановники.....	—
Перемѣны, послѣдовавшія во вре- мя печатанія Адресъ-Календа- ря.....	146
Тифлискіе адреса.....	147
Алфавитный списокъ особъ, помѣ- щенныхъ въ Адресъ-Календарь	156

ПРИЛОЖЕНІЯ.

Хромолитографированный заглавный
листъ.

Портретъ Генерала - отъ - Инфантеріи
Князя Вѣбутова 1-го.



2007099519