

240 /

1959/2

XX-B



საქართველოს მეცნიერებათა აკადემიის გამომცემლობა
ИЗДАТЕЛЬСТВО АКАДЕМИИ НАУК ГРУЗИНСКОЙ ССР

240 /
1959/2

აკად. ს. ჯანაშიას სახელობის

საქართველოს სასაღმრთო მუზეუმის

გ მ ა მ ბ ე

В Е С Т Н И К

Государственного музея Грузии

им. акад. С. Н. Джанашиа

XX-B

საქართველოს მეცნიერებათა აკადემიის გამომცემლობა
ИЗДАТЕЛЬСТВО АКАДЕМИИ НАУК ГРУЗИНСКОЙ ССР

თბილისი 1959 — ტბილისი



საქართველოს სსრ მეცნიერებათა აკადემიის
 АКАДЕМИЯ НАУК ГРУЗИНСКОЙ ССР

აკად. ს. ჯანაშიას სახელობის

საქართველოს სახელმწიფო მუზეუმის

მ თ ე მ ბ ე

В Е С Т Н И К

Государственного музея Грузии

ИМ. АКАД. С. Н. ДЖАНАШИА

XX-B

8246

საქართველოს მეცნიერებათა აკადემიის გამომცემლობა
 ИЗД. ТЕСТВО АКАДЕМИИ НАУК ГРУЗИНСКОЙ ССР

თბილისი—1959— ТБИЛИСИ





მ. ჩაბოლოანი

კირა სპანურ სახლში¹

როგორც აგებულების, ისე ფუნქციის თვალსაზრისით სვანეთში კერა ყველაზე განვითარებული სახით წარმოდგენილია სვანურ სახლში. ამიტომ მის შესწავლას აქედან დავიწყებთ.

პირველ რიგში ისმის საკითხი, თუ რა ადგილი უჭირავს კერას სვანურ სახლში, რა მიმართებაში იმყოფება იგი სახლის სხვა ნაწილებთან, მის გეგმასთან. ამის გასარკვევად საქაროა მოკლედ შევხვით სვანური სახლის შინაგან სტრუქტურას.

აღსანიშნავია, რომ სვანური სახლის შინაგანი აგებულება შესწავლილი არ არის. ძველი დროის მოგზაურები, რომლებსაც სვანეთის შესახებ საკმაოდ მრავალფეროვანი ცნობები აქვთ დამოწმებული, სახლის შინაგანი კონსტრუქციის აღწერილობას ჩვეულებრივ არ იძლეოდნენ. პროფ. გ. ჩიტაიას სამართლიანი შენიშვნით, სამწუხაროდ, წინანდელი მკვლევარ-მოგზაურნი კმაყოფილებოდნენ საცხოვრებელი ბინის გარეგანი, ზერელე აღწერით და ზოგადი შედარებებით და არ აქცევდნენ ყურადღებას სახლის შინაგან კონსტრუქციას².

რაც შეეხება თანამედროვე ეთნოგრაფიას, სვანური სახლი სპეციალური კვლევის საგნად ჯერ კიდევ არ ქცეულა, თუმცა სვანური ყოფის ამა თუ იმ საკითხისადმი მიძღვნილ შრომებში სვანური სახლის არა ერთი მხარე აქვთ გამოქვეყნებული გ. ჩიტაიას, ე. ბარდაველიძეს, რ. ხარაძეს, ალ. რობაქიძეს და სხვებს.

ჩვენს ამოცანას სრულიადაც არ შეადგენს სვანური სახლის (ან თუნდაც მისი შინაგანი განლაგების) სრული აღწერილობა. წინამდებარე ნაშრომში სვანურ სახლს ჩვენ ვეხებით მხოლოდ იმდენად, რამდენადაც ეს აუცილებელია კერის საკითხის გაშუქებისათვის.

სვანური სახლი, რომელიც ერთდროულად საცხოვრებელი ბინის, საქონლის სამყოფის, საბარძოლო, სოციალური და რელიგიური ფუნქციების მატარებელია, ჩვეულებრივ ორსართულიან ქვის შენობას წარმოადგენს³. მისი

¹ ნაშრომი წარმოადგენს ერთ-ერთ თავს მონოგრაფიისას — „ქართველი ხალხის მატერიალური კულტურის ისტორიიდან“.

² გ. ჩიტაია, გლეხის სახლი ქვაბლიანში, „ნიმომხილველი“, ტ. I, თბილისი, 1926, გვ. 137.

³ ვგვხვდებით სამსართულიან, ხოლო იშვიათად ორსართულიან ტიპის თოხსართულიანი სახლიც. ასევე, ქვის სახლის გარდა მის სახლებიც დასტურდება აქა-იქ. იხ. Г. Лежава и М. Джаниери, Архитектура Сванети, 1938. ვ. ბ ა რ დ ა ვ ე ლ ი ძ ე, ქართული (სვანური) საწესო ვრთუიკული ხელოვნების ნიმუშები, თბილისი, 1953. ს. მ ა კ ა ლ ა თ ი ა, საბარძოლო და თვედაცვითი ნაგებობანი საქართველოს მთიანეთში, თბილისი, 1945.



პირველი სართული (მაჩუბ, სგირი, ქორ) განკუთვნილია ადამიანის სინდონად და საქონლის სიდგომად, ხოლო მეორე სართული (დარბაზ, მწკნ) გამოყენებულია საქონლის საკვები მარაგისა და აგრეთვე ადამიანის სარჩოს შესანახად. ზაფხულობით ზოგჯერ დარბაზს ბაღს ზემო და ქვემო სვანეთში საცხოვრებლად იყენებენ.

კერა ჩვეულებრივ მაჩუბში დგას (სქემა 1). იგი განსაზღვრავს სახლის შინაგან გეგმას და მისი ნაწილების განლაგებას. მაგრამ თვით კერის მდებარეობაც თავის მხრივ სახლის კონსტრუქციითაა შეპირობებული და მკიდროდა დაკავშირებული საცხოვრებელი ბინის მთელ სისტემასთან. ანიტომ პირველ რიგში მოგვიხსენებდნენ იმ ნაწილების აღწერა, რომლებიც კერასთან ერთ მთლიან კომპლექსს ქმნიან.

წინასწარ უნდა აღინიშნოს შემდეგი: მაჩუბი სვანეთში ძირითადად ყველგან ერთი ტიპისაა (ისევე, როგორც საერთოდ ორსართულიანი სვანური სახლი), მაგრამ ბუნებრივი პირობებისა და სამეურნეო მოთხოვნილებათა მიხედვით სხვადასხვა კუთხეში, სხვადასხვა სოფელში ან თვით ერთი სოფლის შიგნითაც კი გვხვდება განსხვავებანი მაჩუბის ცალკეულ დეტალებში. ამ განსხვავებებზე გზადაგზა მივუთითებთ.

სვანური სახლისათვის დამახასიათებელია მაჩუბში შესასვლელი გრძელი დერეფანი (ხაგამ — ბაღს ზემოთ (ბზ.), გოშგან — ბაღს ქვემოთ (ბქვ.), ჰაზუ — უშგული). დერეფანი მიშენებულია სახლის კედელზე გარედან. იგი უმეტეს შემთხვევაში ქვითკირისაა, მაგრამ ზოგჯერ მორებისგანაც აშენებდნენ. გვხვდება ისეთი სახლებიც, რომლებსაც არა აქვთ დერეფანი (სქემა 3,4), მაგრამ ასეთი სახლები შედარებით გვიანაა აშენებული. ძველ სახლებს ყოველთვის აქვთ გრძელი შესასვლელი.

დერეფანი ან მთელ სიგრძეზე გაჰყვება სახლის გარეთა კედელს, ან კედლის შუა ნაწილიდან იწყება. პირველ შემთხვევაში მისი სიგრძე უდრის სახლის კედლის სიგრძეს (8 — 12 მეტრამდე), მეორეში კი მის ნახევარს. დერეფნის სიგანე 4 მეტრამდე აღწევს. მისი დანიშნულებაა უპირველესად ყოვლისა მაჩუბში სითბოს შენარჩუნება, გარდა ამისა, მას უნდა ჰქონოდა თავის დროზე საბრძოლო-თავდაცვითი დანიშნულებაც და სამეურნეო ფუნქციაც. ამჟამად აქ არის ნოწყობილი საღორე. აქვე ინახავენ ზოგიერთ ინვენტარს (უღელი, თოხი, ბარი და სხვ.), ზაფხულში წყლის ქურქებს.

დერეფანს აქვს ორი კარი: ერთი გარედან შემოსასვლელი (ქამე ყორ — ბზ; ჰაგამიშ ყორ — ქვემო ეცერი), ხოლო მეორე — ხაგამიდან მაჩუბში შესასვლელი კარი (ნენსგჷ ყორ - ეცერი, ნენსგჷ ყორ, ქორაჷ ყორ — ბზ., მაჩუბა ყორ — ქვემოთ სვანეთი).

ქორა ყორს მაჩუბში შევყავართ. მაჩუბი განკუთვნილია როგორც ადამიანის საცხოვრებლად, ისე ცხოველების სამყოფად. მაჩუბის ფართობი საშუალოდ 10×12 კვ. მეტრს უდრის, მისი იატაკი (სგირი) მიწისაა. მაჩუბის ნაწილები სხვადასხვა დანიშნულების მქონეა.

მაჩუბის ის კუთხე, სადაც სახლის კარია დატანებული, გამოყოფილია ხის მორებით ან ნაჯახით გათლილი სქელი ფიცრებისაგან აგებული ე. წ. ბაგით — ბზ. (სგამე გომგან, სგამე კვეშგ — ბქვ.), ბაგი პატარა ოთახს მოგვაგონებს (სქემა 2). ბაგის ფართობი 2×2 მეტრს შეადგენს. ზოგიერთ ბაგში მოწყობილია სანაგვე (ლაბენდუ), რომელიც სქელი ფიცრებითაა კარის მარჯვენა მხარეს სახლის კუთხეში გამოყოფილი. სახლის კარის მარცხნივ კუთხეში

ზოგჯერ მოთავსებულია წყლის ქურჭლის (ვოხარ) დასადგმელი ქვა ან ფიცარი — ლავხარაჲ. ბაგში დგას ხის კიბე (კინხ—ბზ., კიბ.—ბქვ.), რომლის ზევით ქერში დატანებულია ხერელი (ჰულდუმ, კვირზუშ — ბქვ., ლმბი—ბზ.), ლობი (ქვ. სვ.). კიბის საშუალებით მაჩუბიდან აღიან მეორე სართულში — დარბაზში. როცა კერაში ცეცხლი ანთია, ჰულდუმში აღის აგრეთვე მაჩუბიდან კვამლი. ჰულდუმს აქვს სახურავი. როცა კვამლი დგას მაჩუბში, ჰულდუმს სახურავს ახდინა. ამგვარი ჰულდუმი ზოგიერთ სახლს ორი აქვს. გარდა ამისა მაჩუბს აქვს დარბაზიდან თივის ჩამოსაყრელი — ლუნუნაჲ ლეგი — ბზ., ჰულდუმ—ბქვ.

ზოგიერთ სევანურ სახლში ერთი ჰულდუმი განკუთვნილია სპეციალურად კვამლის ასასვლელად. იგი მოთავსებულია ხოლმე ბაგის ჰულდუმის მოპირდაპირე კედლების კუთხეში — შიგნითა მხარეს. ჰულდუმზე დადგმულია დაწული მრგვალი ჩელტი, დარბაზის იატაკიდან სახურავამდე რომ აღის. იგი მუდამ ღიაა კვამლის ასასვლელად (მუქველ — სოფ. თავრალი).

ბაგს მაჩუბის დანარჩენ ნაწილებში შესასვლელად ორი კარი აქვს: ერთი შედის ადამიანის საცხოვრებელში, ე. ი. მაჩუბის ცენტრალურ ნაწილში, სადაც კერაა გამართული, მეორე კარი კი საქონლის სამყოფში გადის.

საქონლის სამყოფი ჩვეულებრივად მაჩუბის სამი კედლის გაყოლებაზეა მოწყობილი. ბაგიდან შეედევართ ხარების სამყოფში — ლაჯან. მომდევნო კედლის გასწვრივ ძროხების სამყოფია — ლაფურ, ხოლო მესამე კედელზე მიშენებულია ცხვრების სამყოფი — ლალულიაქირ, ლაღენარი, ლატაჲ (ბქვ.), ლალულაქირ (ბზ.), ტირხ, ლალულიაქ (ქვ. სვ.).

საძროხე ბაგა სახარეს უშუალო გაგრძელებას წარმოადგენს. მათ ორივეს ერთად „გვალ“ ეწოდება ბალს ზემო და ქვემო სვანეთში. ბალს ქვემოთ სახარეს ბაგ-ს უწოდებენ, ხოლო საძროხეს — გვალ-ს. საძროხეში შესვლა ხდება მხოლოდ ხარების სამყოფის გავლით, ტირხი კი ცალკეა გამოყოფილი და მას დამოუკიდებელი კარი აქვს.

ლაჯან ორი სახის გვხვდება. წინა მხრიდან დახურული და ღია. ღია ლაჯანი (სქემა 2, ნახ. 7) დამოწმებულია ფარში, ეცერში, თავრალში და ქუბერში. აქ ხარებს აბამენ თავით კედლისაკენ. კედლის გასწვრივ არის მოწყობილი საქონლისათვის თივის დასაყრელი ე. წ. ლლდინარ. ლაჯანის სიღრმე ორ მეტრამდე აღწევს.

ბალს ზემოთ და ნაწილობრივ ბალს ქვემოთაც ლაჯან წინ ამოშენებულია სქელი ფიცრით. ამ წინა კედელს ეწოდება: ლატაჲ, ლეჰუნდინარ—ბქვ., ლეჰუნდირი, ისგუნტაფარ—ბზ., სვანტაჲ—ლენტეხი, ისგუნტაჲ—ჩოლოური. ლეჰუნდირის აქვს საქონლის თივის გამოსაყოფი წინ — ლათეჲ (ბზ.), ლეჰუნდინარ—თერარ (ბქვ.), ლანთეჲ—ლაშხეთი, ლამთეჲ—ლენტ., ლანთუარ—ჩოლოური (ყველა ეს სიტყვა ნაწარმოებია: თე — თვალს).

ლეჰუნდირიზე სხვადასხვა ფიგურებია ამოკვეთილი (ლქარელე)⁴.

ლათეის წინ მოწყობილია საქონლისათვის თივის ჩასაყრელი, რომელსაც ზემო სვანეთში ლლდინარ-ს, ხოლო ქვემო სვანეთში ბაგ-ს უწოდებენ. ლალდინარის ძირი ზოგან ქვისაა და ზედ ფიცრები აქვს დაგებული. სახარეს ლეჰუნდირის თვლები უფრო დიდია, ვიდრე საძროხესი. ორ ხარზე სამი თვალია გათვალისწინებული. უფრო ხშირად სახარეს 6 თვალი აქვს, ხოლო საძროხეს 8 — 10 ლათეი. ლათეი ლათეისაგან გამოყოფილია სვეტით (დპლ,

⁴ ტირხ-ს ეცერში საღორეს უწოდებენ.

⁵ ვ. ბარდაველიძე, ქართული (სვანური) საწესო გრაფიკული ხელოვნების ნიმუშები, თბილისი, 1953.

მრავლ. — დაღორ, ქათლძღ), ქათალზე ბაწრით მიბმულია ნოღუნული წყნელი, გირკალი (სანქალა), რითაც საქონელს აბამენ გვალში⁶. ლალდიარების შვერ-თების წინ დარჩენილია პატარა ადგილი (0,40×0,50 მ), რომელშიაც ლალ-დიარში დარჩენილ თივასა თუ ბზეს (ნახანტ — ბზ., ნახან — ქვ. სვ., ნაჯელ-ვარ — ბქვ.) აგროვებენ (ლიხნე). ნახანტს ზამთარში ყინვების დროს გვალში იატაკზე უფენენ საქონელს, ნახანტზე საქონელი წვება, რაც მას გაცივებზსა-გან იცავს. გარდა ამისა, საქონელს გვერდები არ უშუქყიანდება ნაკელით. ლაჯანის და ლაფურის შვერთების ადგილას ზოგიერთ სახლს ლაფურის ბო-ლოში, სახლის კედელში დტანებული აქვს ხერელი (ლანგელი) გვალურიდან ნაკელი გადასაყრელად.

ლაფური წინიდან მუდამ დახურულია ლექუნდრით. ლაფურის სიღრმე, ლაჯანისაზე ნაკლებია, 1,6 მეტრს უდრის, სიმაღლე კი მას იგივე აქვს, რაც ლაჯანს.

ზევიდან საძროხეც და სახარეც გადახურულია. სახურავს ნეშკა-ს უწოდებენ. საძროხის ნეშკაზე ზოგიერთ სახლში მეორე სართულად მოწყობილია თხებისა და ცხვრების სამყოფი, სახარეს ნეშკაზე კი გრძელ მაგიდებს (ტაბაგ) ინახავენ.

ლაფურის ბოლოდან მაჩუბის სიგრძეზე გაკეთებულია ცხვრებისა და ხბოების სამყოფი (ლალულიაქირ, ტირხ). იგი გაყოფილია ორად. ორივე ნაწილს ცალ-ცალკე შესასვლელი კარი აქვს. ტირხი ზემოდან გადახურულია ფიცრით, რომელსაც სპანს (ბზ.) ეძახიან. სპანის ერთ მხარეს საწოლია გამ-ლილი, ხოლო მეორე მხარეს საოჯახო ნიეთები (ჯამები, კოვზები, ქვაანაყი და სხვ.) ალაგია. ტირხის შუა ადგილზე ზევით გაკეთებულია კარადა — ლა-შნდ (ბზ.), კორთა⁷ (ბქვ.). კარადა ორ ნაწილად არის გაყოფილი: ქვევით ერთიანია, აქ პურის მოსაზელი ვარცლის (ჯარ) შესადგმელია ამოკრილი (ლაჯრილ), ზევით კი ორი კარი აქვს და ეს ნაწილი გამოყენებულია ჯამ-ქურქლისა და ნარჩენი საჭმლის (ნამსაღუარ — ბზ., ნამსოდარ — ბქვ.) შესანა-ხად. ტირხის ბოლოს, კუთხეში არის მარანი (მარან — ბზ., ლასტმანარ — ეცერი), რომელშიაც დგას რამდენიმე ქვევი (კვე) არყის შესანახად. მარნის ორი კედელი სქელი ფიცრებითაა აგებული. ამ კედლების სიმაღლე 2,5 მეტრია, ფართობი 2×2 მ. ჩვეულებრივ მარანი მიშენებულია სახლის კუთხეში (იშვი-ათად შუაშიც გვხვდება), ამიტომ მას ორი კედელი სახლისა აქვს. ზევიდან მარანი გადახურულია. წინ ერთი კარია ჩამოკიდებული. აქვს ხის საკეტი (ბოქლომ), რომელიც ხის გასაღებით იკეტება და იღება⁸. მარნის წინა კე-დელზე ამოკვეთილია სხვადასხვა სახეები.

მაჩუბს აქვს ორი ან მეტი პატარა ფანჯარა (ლაჯვრა) და ერთი დიდი ფანჯარა (მაიდან — ბქვ., სქემა 2), დერეფახზე (დფუნ, ლაფრა, ლატაფ, ტე-ლპუ) გასასვლელად. ფანჯრებს მინები არა აქვს. ისინი ხის დარაბებით იხუ-რება. ერთი პატარა ფანჯარა, ჩვეულებრივ, აღმოსავლეთის კედელშია 2,5 მ სიმაღლეზე. იგი ზომით 40×25 სმ-ია. ფანჯრის ზევით სამი ჯვარია ამოკვე-თილი. ამ ფანჯარას სალოცავ ფანჯარას (ლანშურ ლაჯვრა, სქემა 2) უწოდებენ.

⁶ ეცერში გირკალით აბამენ ხარებს, ხოლო ძროხებს განასკველი თოკით (ლაბნარ).

⁷ ეცერში ლაშადს მარანს უწოდებენ.

⁸ მარნის საკეტი „დათვა ბოყვას“ ტიპისაა. იხ. გ. ჩ ი ტ ა ი ა, დათვა — ბოყვა, საქარ-თელოს სახელმწიფო მუზეუმის მოამბე, ტ. X.

მაჩუბის მეოთხე კედელი მარნიდან დაწყებული ბაგამდე უმეტეს შემთხვევაში თავისუფალია. ამ მხარეს დგას გრძელი სკამი მამაკაცებისათვის.

ამრიგად, მაჩუბის შიგნით ადგილი კედლების გასწვრივ განკუთვნილია მსხვილფეხა საქონლისათვის, წვრილფეხა საქონლისათვის და მარნისათვის. მაჩუბის დანარჩენი ტერიტორია, ე. ი. ზემოთ ჩამოთვლილი მოწყობილობათა შიგნით, განკუთვნილია ოჯახის წევრთა საწყობად. ამ ადგილს ბალს ზევით ყველფს უწოდებენ, ბალს ქვევით ყურბ-ს, ქვემო სვანეთში სოხანე-ს⁹. მისი ფართობი დამოკიდებულია სახლის სიდიდეზე. სახლში, რომლის შიგნითა ფართობი 10×10 მეტრს უდრის, ყველფის ფართობი 8×7 მეტრია.

ყველფზე გამართულია კერა. კერა ყველფს ოთხ ნაწილად ყოფს (სქემა 1). ეს ნაწილებია:

1. კერის წინა მხარე მარნის კარიდან მაჩუბში შემოსასვლელ კარამდე. მას ეწოდება კაცხაშ — ბქე., ლენჯერი, საკცხაშ — ლატალი (კაცხ — წვერი), ხოკერ — მესტია (ხოკერ — ბოლო), გარამ — უშგული. ეს ის მხარეა, საიდანაც კერაში შეშის ღერებია შენთებული. ამ ადგილს ეწოდება ლამცლანდრა — ბზ. (მაცლან — მუგუზალი), ლპკვილცხალი — ბქე., ლამცვარ, ლამთოსარ — ქე. სვ., მაცვარ, მათუს (მუგუზალი), ლამაცლანდარ — ჩოლური.

კაცხაშს აქვს სათავე და ბოლო. სათავე იწყება მარნის კართან და მას ეწოდება კაცხაში თხვიმ (თხვიმ — თავი), ბოლო — კაცხაში ხოკერ შემოსასვლელი კარის მხარესაა. თავსა და ბოლოს შორის მდებარე ადგილს ნესგა (შუა) ეწოდება.

კაცხაში თხვიმს დგას საუფროსო სკამი — საკურცხვილი¹⁰ — ბზ., ჰასკმილ — ბქე. ჰასკამიდან კარისაკენ კედლის გასწვრივ გაკეთებულია საჯდომი (ლასგერა — ბზ., ლალსგურა — ბქე.). რომელზედაც სხდებიან მამაკაცი დღესასწაულებზე ან საერთოდ დიდი სტუმრიანობის დროს. საერთოდ კაცხაშ მამაკაცების საწყობია: ამ მხარეს კიდია იარაღი, დაბოცილი ჯიხვის რქები და მამაკაცის საქმიანობასთან დაკავშირებული სხვა ხელსაწყო იარაღები. ლამცლანდარის წინ ზოგიერთ სახლში მიწაში გაკეთებულია ხერელი (სვად)¹¹. ზედ გადაფარებულია დიდი ლოდი, რომელიც შუაშია გახერეტილი. ამ ხერელში ჩადის წყალი და იკარგება მიწაში.

2. კერის უკანა მხარე, რომელსაც ეწოდება კავეშვიმ (ბზ.), „კალეშვინ (ბქე.), კალეშვინ — (ჩოლური). სიტყვასიტყვით ნიშნავს: ფიქალი ქვის უკანა, ლაბჯრა — უშგ., ბოჯარ (პურის გამოსაცხობი ქვის მაგიდაა), ლარბიალ — ქე. სვ., ბზ. (ნიშნავს: გამოსაცხობი ადგილი).

კერის უკანა მხარეს დგას გრძელი და დაბალი სკამი (ბანდარ, სიგრძით 3 მ, სიმაღლით 30 სმ), პურის ცხობისათვის საჭირო ქურქულეულობა და ხელსაწყოები. კედელთან ზოგიერთ სახლში გაკეთებულია ვარცლის დასადგამად მაგიდა — ბეჯერ — ქე. სვ., ბოჯარ — უშგ., ტუგვენ, ლაჯრილ — ზ. სვ. ბოჯარ უშგულში ქვისაგან კეთდებოდა: დიდ ფიქალ ქვებს აწყობდნენ წვრილ ფიქალ ქვებზე, ხოლო დანარჩენ დასახელებულ ადგილებში

⁹ სოხანეს შესახებ იხ. ა. კიკვიძე, შუა სახლი რაქა-ლენხუში, ენიმკის მოამბე, თბილისი, 1940, გვ. 362.

¹⁰ გ. ჩიტაია, სვანური საკურცხვილ, საქართველოს სახელმწიფო მუზეუმის მოამბე, ტ. II, 1925, გვ. 190.

¹¹ სვად ეწოდება აგრეთვე ეზოს გაღვენის კედელში დატანებულ ხერელსაც, რომელშიაც წყალი გადის.



სქელსა და ფართო ფიკარს დებდნენ ორ ხეს შორის. სევანეთის სხვა კუთხეებისათვის ასეთი რამ არ არის დამახასიათებელი. კერის უკან დგას აგრეთვე რძის პროდუქტებისათვის საჭირო ჭურჭლეული: ლაღდორ (საკვეთი), ზერდ (ყველის გასაწური), ჩყენ (ქვაბი) და სხვ. ზევით ჭერზე ჩამოკიდებულია ყველის ჭურჭელი: თუშინგ — ბზ., ქუფ — ბქვ., შიგელ — ჩოლ. კერის უკან დევს ორი მრგვალი ქვა (ლედორდ), რომელთაც აქვს რიტუალური დანიშნულება. უშგულის კალისა და ქვემო სევანეთის სახლებისათვის დამახასიათებელია კერის უკანა კედელში დატანებული განჯინები (სენაი, ფიტონ, ტუგვენ) სხვადასხვა ზომის და სხვადასხვა დანიშნულებისათვის.

3. კერის შიგნითა მხარეს ეწოდება სგა ყველფ — ბზ., კერა სგაშენ — ბქვ., ე. ი. კერის შიგნითა.

კერის შიგნითა მხარეში შედის ყველფის ის ტერიტორია, რომელიც მდებარეობს მაჩუბში შემოსასვლელი კარის მოპირდაპირე მხარეს ლატაფსა და კერას შორის. აქ არის გრძელი სკამი ბანდარ, ბაღს ქვედა სევანეთში — ლარბილ ბანდარ. ამ მხარეს არის განჯინები და აქ ინახავენ ჭურჭლეულობას (შედმაშედ — ბზ., შედ — მაკვედ — ბქვ., შედარ — ჩოლ.).

ამ მხარეს, რომელიც ქალის საქმიანობასთან არის დაკავშირებული, საქალებო — ლამარალ — ეწოდება.

4. კერის გარეთა მხარე — ქამე ყველფ მდებარეობს მაჩუბში ბავიდან შემოსასვლელი კარის მხარეს. აქ დგას ზურგიანი გრძელი სკამი ლურგიმ — ბზ., მულგიმ სკამ, ლლეგიმ — ქვ. სვ., ჯოდი ჰასკამ, ჯოდი სკამ — ბქვ. მის უკან ტახტია (ტახტ). სწორედ ტახტის უკან დაჯანისა და ლათურის წინ კუთხეში დარბაზიდან თივის ჩამოსაყრელი ადგილია (ლენუნლ — ბზ., ლშედარ — ბქვ.). გარეთა მხარეს ლურგიმის უკან დგას ბოძი (სვეტ), რომელიც მაჩუბის მთავარ დირეზეა (საშუემ დირ — ბზ., ლეშუემ დირ — ბქვ.) მიდგმული. ბოძს აქვს ამოჭრილი განჯინა (ვეალჩაზ) სხვადასხვა ხელსაწყო იარაღების შესანახად. აქვე ჭერზე ან დირეებზე ჩამოკიდებულია აგრეთვე კავები (კავე).

ყველფის ნაწილების განლაგება დამოკიდებულია იმაზე, თუ საით აქვს კერას პირი, ხოლო კერის მიმართულება, თავისი მხრივ, შეპირობებულია მაჩუბის კარია (ნესგა ყორ) მდებარეობით. კარი მუდამ სახლის კედლის კუთხესთანაა. კერა არ შეიძლება დაიდგას ზურგიით იმ კედლისაკენ, სადაც მაჩუბის კარია, და არც იმ კედლისაკენ, რომელიც მაჩუბის კართან ქმნის კუთხეს. ე. ი. თუ, მაგალითად, მაჩუბის კარი დასავლეთის კედლის სამხრეთ კუთხეშია, მაშინ კერა უნდა დაიდგას პირით დასავლეთისაკენ ან სამხრეთისაკენ. შეუძლებელია, რომ ამ მხარეებისაკენ კერა ზურგიით იყოს მიმართული. თუ კარი დასავლეთის კედლის ჩრდილოეთ კუთხეშია, მაშინ კერას პირი დასავლეთით ან ჩრდილოეთით ექნება და არ შეიძლება ჰქონდეს სამხრეთით ან აღმოსავლეთით, რადგან ამ შემთხვევაში მას ზურგი დასავლეთისაკენ ან ჩრდილოეთისაკენ ექნებოდა, რაც დაუშვებელია.

მაჩუბის კარი ოთხივე მხარეს — აღმოსავლეთით, დასავლეთით, სამხრეთით, ჩრდილოეთით — შეიძლება იყოს. თითოეულ კედელთან, როგორც ვნახეთ, კარი ორ ადგილასაა შესაძლებელი: ან ერთი კუთხისაკენ, ან მეორე კუთხისაკენ (მაგ., დასავლეთის კედელთან ან დასავლეთ-სამხრეთ კუთხისაკენ, ან ჩრდილოეთ კუთხისაკენ და ა. შ.). ასე რომ, მთლიანად კარის სხვადასხვა მდებარეობის რვა შემთხვევა გვხვდება. თითოეული მათგანი შეგუებულია

ადგილობრივ გეოგრაფიულ პირობებთან. სხვა თანაბარ პირობებში უპირატესობას ანიჭებენ აღმოსავლეთის მხარეს, რადგანაც აღმოსავლეთის კედელშია გაქრილი სალოცავი ფანჯარა, ხოლო როდესაც სახლს კარიც აღმოსავლეთიდან აქვს, ეს იქნება ერთადერთი კედელი, რომელთანაც არ არის მოწყობილი საქონლის სამყოფი, და ამდენად ყველაზე თავისუფალია სალოცავად. თუ გეოგრაფიული პირობების გამო არ არის ხელსაყრელი აღმოსავლეთიდან კარის გაჭრა, მაშინ იგი ყველა სხვა მხრიდან შეიძლება გაკეთდეს, თუმცა სალოცავი ფანჯარა მაინც აღმოსავლეთის კედელშია დატანებული. მაგალითად, უშგულში თითქმის ყველა სახლს კარი დასავლეთით აქვს; ბაღს ზემოთ, მესტიიდან მოყოლებული კალამდე, სხვადასხვა მხარეს გვხვდება სახლის კარები.

როგორც აღვნიშნეთ, კერის მდებარეობაზე არის დამოკიდებული ყველფის ნაწილების განლაგება. ამ თვალსაზრისით ყველფი ორნაირადაა წარმოდგენილი: ა) ყველფის შიგნითა მხარე (სგვ ყველფ) კერის მარჯვნივ მდებარეობს; ბ) ყველფის შიგნითა მხარე კერის მარცხნივ მდებარეობს.

ამ ორი ტიპის მკვეთრი დაპირისპირება კარგადაა დატული ბაღს ქვემოთ. თითოეულისათვის გარკვეული ტერმინიც არსებობს. პირველი ტიპის სახლს ლამურსგვენ ქორს (სამარჯვენე სახლი) უწოდებენ, მეორისას კი ლამურთენ ქორს (სამარცხენე სახლი). უკეთესად ითვლება სამარჯვენე სახლი. ბაღს ზემოთაც სამარჯვენე და სამარცხენე სახლების განსხვავება საკმაოდ იგრძნობა, თუმცა არა ისე მკვეთრად, როგორც ბაღს ქვემოთ.

თვითონ სენების განმარტებით სამარჯვენე და სამარცხენე სახლების დაპირისპირების საფუძველია მამაკაცების განლაგება მაჩვიბში: ყველფის წინა მხარის (კაცხანში) თავში საკურცხელი დვას, რომელშიაც მახვში (ოჯახის უფროსი მამაკაცი) ზის, ხოლო მას მიჰყვება უფროს-უმცროსობის მიხედვით დანარჩენი მამაკაცები. თუ განლაგება ისეთია, რომ მამაკაცები საკურცხელში მჯდომი მახვშის მარჯვნივ სხედან, ე. ი. კათხა (სასმისი) მახვშიდან მარჯვნივ გადადის სუფრაზე, მაშინ სახლი სამარჯვენე (ლამურსგვენ) იქნება, ხოლო, თუ მამაკაცები მახვშის მარცხნივ სხედან, ე. ი. კათხა მახვშის ხელიდან მარცხენა მხრისაკენ გადაეცემა მამაკაცებს, მაშინ სახლი სამარცხენეა (ლამურთენ).

ასეთი გაზარება ერთი შეხედვით საფუძველს მოკლებული არ ჩანს და მეტ წილ შემთხვევაში მამაკაცების განლაგება ემთხვევა კიდევაც მემარჯვენე და მემარცხენე სახლებს. მაგრამ, ჩვენი აზრით, იმთავითვე განსაზღვრული უნდა ყოფილიყო არა მამაკაცების განლაგება სუფრაზე, არამედ ყველფის შიგნითა მხარის (სგვ ყველფ) მდებარეობა კერის მიმართ. ეს შიგნითა მხარე, როგორც აღვნიშნული იყო, საქალებოს წარმოადგენს და არა მამაკაცების სამყოფს. ამ მოსაზრების სასარგებლოდ ლაპარაკობს ისეთი შემთხვევები, როდესაც მამაკაცები არ არიან განლაგებული მარცხნიდან მარჯვნივ, მაგრამ სახლი მაინც სამარჯვენეა, რადგან კერის შიგნითა მხარე კერის მარჯვნივ იმყოფება; ანდა პირიქით, მამაკაცები მარცხნიდან მარჯვნივ არიან განლაგებულნი, მაგრამ სახლი სამარცხენეა, რადგან კერის შიგნითა მხარე კერის მარცხნივ იმყოფება.

ქალების სამყოფი რომ განსაზღვრავდეს მაჩვიბის ტიპს, ამაში უცნაური არაფერია, თუ მოვიგონებთ, რომ ქალთან არის დაკავშირებული ოჯახის საშინაო მეურნეობა მთლიანად: საქალებოში იმყოფება როგორც პურის გამო-

ცხოვასთან, ისე რძის წარმოებასთან დაკავშირებული კუბრქელელობა და მოწყობილობა. ამას ისიც ერთვის, რომ სვანი ქალი არ ყოფილა ისე უფლებადართლი და დამონებული, როგორც ეს დამახასიათებელია ტიპიური პატრიარქალური ოჯახისათვის¹². როგორც მეტყრინებაში, ისე საზოგადოებრივ ცხოვრებაშიაც მან დიდხანს შეინარჩუნა თავისი უფლებები. ამიტომ უფრო ბუნებრივად გვეჩვენება სანარჯენე და სამარცხენე სახლების განსხვავებას საფუძვლად ედოს კერის შიგნითა მხარე, ანუ საქალბო, რომელთანაც დაკავშირებულია სახლის მეტრეობა, ვიდრე სუფრაზე მამაკაცების განლაგების წესი.

კარისა და კერის ურთიერთმიმართება ყველფის ნაწილების განლაგებასთან ერთად ქმნიან ერთ მთლიან სისტემას. იმისდა მიხედვით, თუ რომელ მხარეს არის მაჩუბის კარი და საით აქვს პირი კერას, იცვლება ყველფის ნაწილების მხარეებიც. კერა პირით ოთხი მხრივ შეიძლება იყოს მიმართული: აღმოსავლეთისაკენ, დასავლეთისაკენ, სამხრეთისაკენ და ჩრდილოეთისაკენ. მაგრამ, როგორც ვნახეთ, კარის მდებარეობა რვაგვარი შეიძლება იყოს. ამის შესაბამისად იცვლება ყველფის ნაწილების განლაგებაც. სულ კარის, კერისა და ყველფის ნაწილების ურთიერთმიმართება თეორიულად რვაგვარი კომბინაციის შესაძლებლობას იძლევა. განვიხილოთ თითოეული მათგანი. საფუძვლად ვიღებთ კერის მდებარეობას, მაშასადამე, ოთხი ძირითადი ტიპი გვექნება, მაგრამ იმის მიხედვით, თუ საიდან არის კარი, და ამის შესაბამისად როგორია კერის გარშემო ყველფის ნაწილების განლაგება, თითოეულ ტიპში ორი სახეობა გამოიყოფა.

1. კერა პირით აღმოსავლეთისაკენაა. მაჩუბში შესასვლელი კარი შეიძლება იყოს აღმოსავლეთის კედლის ჩრდილოეთ კუთხესთან, ჩრდილოეთის კედლის აღმოსავლეთ კუთხესთან (სქემა 2), აღმოსავლეთის კედლის სამხრეთ კუთხესთან (სქემა 3) ან სამხრეთის კედლის აღმოსავლეთ კუთხესთან.

ა) პირველსა და მეორე შემთხვევაში, ე. ი. როდესაც კარი იმყოფება აღმოსავლეთ-ჩრდილოეთ კუთხეში ან ჩრდილოეთის კედლის აღმოსავლეთ კუთხეში, ყველფის ნაწილების განლაგება ერთნაირია. რაკი კერა პირით აღმოსავლეთისაკენ მდებარეობს, ამავე მხარეს იქნება ყველფის წინა ნაწილი (კაცხაშ); ყველფის უკანა ნაწილი დასავლეთის მხარესაა, ყველფის გარეთა მხარე კერის მარცხნივ, ე. ი. ჩრდილოეთისაკენ იქნება, შიგნითა მხარე კი კერის მარჯვნივ, ე. ი. სამხრეთით. რაკი კერის შიგნითა მხარე, ანუ საქალბო, კერის მარჯვნივ არის მოთავსებული, ასეთი შინაგანი კონსტრუქციის მქონე სახლი ლამურსგვენ (სანარჯენე) სახლია (სქემა 2). დასახლებებელ ორ შემთხვევაში განსხვავებას იძლევა ლაჯანისა (ხარების სამყოფის) და ტირხის განლაგება: როდესაც კარი კედლის აღმოსავლეთ-ჩრდილოეთ კუთხეშია, მაშინ ლაჯან ჩრდილოეთის კედლის გასწვრივ იმყოფება, დასავლეთის კედელთან ლაფურ (საბროხე) არის, ხოლო სამხრეთის კედელთან — ტირხ. თუ კარი ჩრდილოეთის კედლის აღმოსავლეთ კუთხეშია, მაშინ ლაჯანის, ლაფურისა და ტირხის განლაგება ან ისეთივე იქნება, როგორც ზემოთ, ანდა ლაჯან აღმოსავლეთის კედელს გაჰყვება, ლაფურ — სამხრეთისას, ტირხ კი დასავლეთისას. ვინაიდან ეს არ ახდენს

¹² რ. ხარაძე, დიდი ოჯახის გარდმონაშთები სვანეთში, თბილისი, 1939, გვ. 47 — 48.

ზეგავლენას ყველვის ნაწილების განლაგებაზე, ამიტომ ქვემოთ ლაჭანის, ლაფურისა და ტირხის ადგილმდებარეობაზე სპეციალურად აღარ შეგჩერდებით და გავაერთიანებთ კარის ორ-ორ ადგილს, რომლებიც კერის მდებარეობისა და ყველვის ნაწილების განლაგების მხრივ განსხვავებას არ იძლევიან.

ბ) მესამე და მეოთხე შემთხვევაში, ე. ი. როდესაც კარია აღმოსავლეთ-სამხრეთ ან სამხრეთ-აღმოსავლეთ კუთხეშია გაკრილი, ყველვის წინა და უკანა მხარე იმგვარადევა, როგორც პირველ სახეობასთან იყო: წინა მხარე — აღმოსავლეთით, უკანა — დასავლეთით, მაგრამ განსხვავებულია ყველვის გარეთა და შიგნითა მხარეები. ყველვის გარეთა მხარე კერის მარჯვნივაა ამჟამად, ე. ი. სამხრეთისაკენ, ხოლო კერის შიგნითა მხარე მოქცეულია კერის მარცხნივ, ე. ი. ჩრდილოეთისაკენ. რაკი ყველვის შიგნითა მხარე კერის მარცხნივ იმყოფება, ამიტომ ასეთი სახლი უკვე დამრუთენ (სამარცხენე) სახლი იქნება.

ასეთი სახლები განსაკუთრებით დამახასიათებელია სოფ. ცხუმარისათვის. მთლიანად სახლის შინაგანი სტრუქტურა ასეთია: მაჩუბში კარი შემოდის აღმოსავლეთ კედლის სამხრეთის კუთხიდან. ამ კუთხეში მოთავსებულია ბაგი. ბაგიდან ერთი კარი ჩრდილოეთისაკენ მაჩუბში შედის, ხოლო მეორე კარი დასავლეთისაკენ ლაჭანში. ლაჭანი მიჰყვება სამხრეთის კედლის გასწვრივ, დასავლეთის კედლის გასწვრივ ლაფურია, ჩრდილოეთის კედლის მხარეს კი ტირხი, ხოლო ჩრდილოეთისა და აღმოსავლეთის კედლების კუთხეში მოთავსებულია მარანი, იარნის წინ დგას საუფროსო სკანი (საკურცხვილ), კერის მარცხენა მხარეს დგას ლამაზალ ბანდარი¹³

სახლის კარი რომ აღმოსავლეთ-სამხრეთ კუთხეშია, ეს ცხუმარის მდებარეობითაა შეპირობებული. საქმე ის არის, რომ ცხუმარი ენგურის მარცხენა მხარეს იმყოფება მთის ჩრდილოეთის დაქანებაზე. სახლის აშენებისას საჭიროა მიწის დავაკება. მაჩუბის სამხრეთის კედელი ნახევრად მიწაშია ჩაშენებული. ამ მხრიდან კარის მოთავსება ტექნიკურადაც ძნელი იქნებოდა: იგი მთლიანად დახშულია. სახლის აღმოსავლეთის კედელთან მიშენებულია გრძელი შესასვლელი. მას კარი აქვს ქვევიდან, ე. ი. ჩრდილოეთის მხრიდან. ზევიდან მოსული ნალექები, რა თქმა უნდა, სავსებით უვლის გვერდს მაჩუბში შესავალ კარებს. სოფელში მისასვლელი გზებიც ქვევიდან უდგება ეზოს, კალოს და სახლის შესასვლელ კარებსაც. ასეთსავე პრინციპზეა აგებული მთის სამხრეთის დაქანებაზე აშენებული სახლიც, რომელსაც დერეფანი აღმოსავლეთიდან აქვს მიშენებული, ხოლო კარი სამხრეთიდან, მთის დაქანების საწინააღმდეგო მხრიდან შედის. ორივე შემთხვევაში მთლიანად იზოლირებულია სახლი ზევიდან მოსული ნალექებისაგან.

2. კერა პირით დასავლეთითაა გამართული (სქემა 4). მაჩუბში შემოსასვლელი კარი სახლის დასავლეთ კედელშია, კედლის სამხრეთ ან ჩრდილოეთ კუთხეში დატანებული. პირველ შემთხვევაში, როცა კარი დასავლეთ კედლის სამხრეთ კუთხეშია დატანებული, მაჩუბის შინაგანი სტრუქტურა ასე იქნება წარმოდგენილი: ბაგი მდებარეობს სამხრეთ-დასავლეთის კედლების კუთხეში. აქედან ერთი კარი მაჩუბში მიდის და მეორე გვალში. გვალ ზოგიერთ სახლში გამართულია დასავლეთისაკენ და ჩრდილოეთის (ლაფურ) კედლების მიყოლებით; ზოგიერთ სახლში პირიქით, სამხრეთისა (ლაჭან) და აღმოსავლეთის (ლაფურ) კედლების გასწვრივაა. ეს უკანასკნელი იშ-

¹³ მოსამზადებელი ბანდარი, ე. ი. ის ადგილი, სადაც ზის პურის მცხოვრი (მერბი-ელი) და მზადდება თჯახისათვის საქმელი.

ვითად გვხვდება. საყურადღებოა, რომ სამხრეთის კედელთან ლაჭანის გამართვა უფრო ცხუმარის სახლისათვისაა დამახასიათებელი.

ყველფი განლაგებულია შემდეგნაირად: კერის მარჯვენა მხარეს არის შიგნითა მხარე, ხოლო სამხრეთით, კერის მარცხნივ — გარეთა მხარე. საუფროსო სკამი დგას კერის გასწვრივ მარცხენა მხარეს, გრძელი ზურგიანი სკამიც (ლჯრგიმ) ამავე მხარეს დგას. მიუხედავად იმისა, რომ ბაღს ზევით საუფროსო სკამი კერის მარცხენა მხარეს დგას, ასეთი სახლი მაინც „სამარჯვენაა“, რადგანაც ყველფის შიგნითა მხარე კერის მარჯვნივ იმყოფება.

მაჩუბის ამგვარი განლაგება დამახასიათებელია უშგულის სახლებისათვის (სქემა 4). უშგული მდებარეობს მთის დასავლეთით დაქანებულ ფერდობზე. აღმოსავლეთით მას აკრავს მარადყინულოვანი მწვერვალები (შხარა). აქედან ხშირად უბერავს სუსხიანი ქარი, განსაკუთრებით ზამთარში. აგრეთვე ნალექების გვერდის ავლის მიზნით კარი დასავლეთიდან უფრო ხელსაყრელია. გარდა ამისა, სახლთან მისასვლელი გზაც დასავლეთიდან უფრო მარჯვია, ვიდრე აღმოსავლეთიდან. იქ, სადაც ადგილმდებარეობა ამის საშუალებას იძლევა, უშგულშიაც მოიპოვება სახლი, რომელსაც კარი აღმოსავლეთიდან აქვს.

იმ შემთხვევაში, როდესაც კარი მოთავსებულია დასავლეთის კედლის ჩრდილოეთ კუთხეში, იცვლება ყველფის განლაგება. ის ადგილი, რომელიც პირველ შემთხვევაში გარეთა მხარე იყო, ამჟამად შიგნითა მხარეა და, პირიქით, ის, რაც შიგნითა მხარე იყო, ახლა გარეთა მხარედაა ქცეული, ე. ი. ყველფის შიგნითა მხარე ამჟამად კერის მარცხნივია მოქცეული. ამგვარად განლაგებული სახლი „სამარცხენო“ სახლადაა ცნობილი. ამგვარი სახით განლაგებული მაჩუბი უშგულის გარდა გვხვდება სვანეთის სხვა კუთხეებშიაც. ბაღს ზემოთ, პურის საცხობისათვის საჭირო მოწყობილობანი კერის უკანა მოქცეული, ხოლო კერის მარცხენა მხარეს საუფროსო სკამი გადააქვთ კაც-ხაშ-გარამიდან უფრო ზევით, აღმოსავლეთისაკენ.

3. კერა გამართულია წინა ხედიით სამხრეთისაკენ (სქემა 3). მაჩუბის კარი მოთავსებულია სახლის სამხრეთ კედლის ან აღმოსავლეთ კუთხესთან ან დასავლეთის კუთხესთან. როცა კარი მოთავსებულია სამხრეთის კედლის აღმოსავლეთ კუთხეში, მაჩუბის შინაგანი განლაგება შემდეგი სახით იქნება წარმოდგენილი: ბაგი მოთავსებულია სამხრეთისა და აღმოსავლეთის კედლების შეერთების კუთხეში. აქედან ერთი კარი მაჩუბში შედის, ხოლო მეორე დასავლეთით გვალში. გვალი გამართულია სამხრეთი კედლის გასწვრივ (ლაჭან); დასავლეთ კედლის მხარეს ლაფურია. ჩრდილოეთის მხარეს ქვემო სვანეთში და ნაწილობრივ ბაღს ზემოთაც (მესტია, მულახი, იფარი, კალა) პურის ცხობასთან დაკავშირებული მოწყობილობა დგას, აღმოსავლეთის კედელთან კი ცხვრების სამყოფია. ზოგიერთ სახლში ლაჭანი აღმოსავლეთის კედლის გასწვრივ იმყოფება, ხოლო ლაფური ჩრდილოეთით. დასავლეთ მხარეს ტირხია. ყველფის განლაგება ორივე შემთხვევაში შემდეგი სახითაა მოცემული: ყველფის გარეთა მხარე აღმოსავლეთითაა, ე. ი. კერის მარცხნივ, შიგნითა მხარე — დასავლეთით, ე. ი. კერის მარჯვნივ, კაცხაშ კერის წინ — სამხრეთით მდებარეობს, ხოლო კერის უკანა მხარე — ჩრდილოეთით. ასეთი სახლი სამარჯვენაა. საუფროსო სკამი დგას კაცხაშის დასავლეთით, ე. ი. კერის მარჯვნივ ან ყველფის გარეთა მხარეს — ჩრდილოეთისაკენ, ე. ი. კერის მარცხნივ. პურის ცხობასთან დაკავშირებით მოწყობილობა



კერის უკან არის მოცემული ბაღს ზემო და ქვემო სვანეთში, ხოლო მისი ქვევით და ლენჯურსა და ლატალში კი კერის მარჯვნივ.

ისეთ სახლებში, რომლებსაც მაჩუბში შესასვლელი კარი სამხრეთ-დასავლეთის კუთხეშია აქვთ, ყველგან ნაწილები გადაადგილებულია: საქონლის სამყოფი ზოგიერთ სახლში სამხრეთ კედლის (ლაჭან) და აღმოსავლეთ კედლის (ლაჟურ) გასწვრივია. ყველგან შიგნითა მხარე კერის მარცხნივია. დღესასწაულებზე საუფროსო სკამი შიგნითა მხარის თავში (ბზ.) გადააქვთ; კერის გარეთა მხარე კერის მარჯვნივ იქნება (დასავლეთით). აქ დგას გრძელი ზურგიანი სკამი — ლურგიმ. კერის უკანა (ჩრდ.) ადგილი უცვლელი რჩება, ხოლო კაცხასს ეცვლება მხარი: ის, რაც პირველ შემთხვევაში სათავე იყო, ახლა კაცხასის ბოლო ნაწილი გახდა. ყველგან ამგვარი განლაგების სახლი სამარცხენო (ლანჯრთენ) სახლად ითვლება.

4. კერის წინა ხედი ჩრდილოეთითაა მიქცეული. ასე გაწყობილი კერა იშვიათად გვხვდება სვანური სახლის მაჩუბში და ისიც მხოლოდ ქვემო სვანეთში რამდენიმე სახლში, ასეთ სახლებში კარი მხოლოდ ჩრდილოეთის კედლის აღმოსავლეთ ან დასავლეთ კუთხიდანაა. განლაგება ყოველთვის შემდეგი სახითაა წარმოდგენილი: მაჩუბში შესასვლელი კარი მდებარეობს აღმოსავლეთ კედლის ჩრდილოეთის კუთხეში; ჩრდილოეთის კედლის გასწვრივ — აღმოსავლეთიდან დასავლეთისაკენ გამართულია საქონლის სამყოფი. კერა დგას სამხრეთის კედელთან ახლოს. კერის უკან მოწყობილია პურის ცხობისათვის საჭირო ჭურჭლეულობა (სამხრეთით). კერის შიგნითა მხარე კერის მარცხნივია დასავლეთით. ამ მხარეზე — სამხრეთ კედლის კუთხეში მარანია. საუფროსო სკამიც მარნის წინ იდგება წეს-ჩვეულებათა შესრულების დროს. კერის გარეთა მხარე კერის მარჯვნივია — აღმოსავლეთით. კერის წინა მხარე ჩრდილოეთით მდებარეობს. სახლს შესასვლელი კარი ჩრდილოეთის კედლის აღმოსავლეთ ან დასავლეთ კუთხიდან აქვს. სახლის უკანა კედელი (სამხრეთით) საესებით დახურულია, ე. ი. ამ მხარეს არც ფანჯარა აქვს და არც კარი. ამ კედელში რამდენიმე განჯინა (სანანა) არის დატანებული.

ამგვარად, კერისა და კერის განლაგების რვა შესაძლებელი შემთხვევიდან ჩვენ დადასტურებული გვაქვს შვიდი. თუ პირველ სამ ტიპთან ორორი ქვესახეობა გამოიყოფოდა, მეოთხე ტიპთან ასეთი რამ არ შეგვხვედრია, თუმცა მისი არსებობა გამოირიცხული არ არის.

როგორც ზემოთ ვნახეთ, კერა განსაზღვრავს ყველგან ნაწილების განლაგებას. განსახილველი დავგვრჩა საკითხი: ყველგან რომელ ადგილას არის დადგმული კერა. კერის მდგომარეობის საკითხის განხილვის დროს უნდა შევნიშნოთ ერთი საერთო პრინციპი, რომელიც მეტ-ნაკლებად დამახასიათებელია სვანეთის ყველა კუთხისათვის. ეს პრინციპი იმაში მდგომარეობს, რომ კერის ის მხარე, სადაც საქონელი აბია და თივის ჩამოსაყრელი მოწყობილი, მეტ ფართობს მოიცავს, ვიდრე კერის ის მხარე, სადაც საქონელი არ იწყობება. ამ საერთო პრინციპის მიუხედავად, კერის ადგილის მხრივ საკმაო განსხვავებანი შეინიშნება. შესაძლებელი ხდება ორი ძირითადი ტიპის დადგენა: 1. კერა გამართულია ყველგან თითქმის ცენტრში და 2. კერა მდებარეობს ყველგან ბოლოს, სახლის კედელთან ახლოს. პირველი დამახასიათებელია ზემო სვანეთის ყველა კუთხისათვის, ხოლო მეორე — ქვემო სვანეთის და განსაკუთრებით უშგულისათვის. ზემო სვანეთშიც ყველგან ერთნაირი მანძილით არ არის დაშორებული კერა სახლის შიგნითა ნაწილებიდან.



მაგალითად: კალაში კერა დაშორებულია აღმოსავლეთის კედლიდან 2 მეტრით, დასავლეთის ისგენტაფარიდან — 6 მეტრით, ჩრდილოეთის ისგენტაფარიდან (კერის შიგნითა მხარე) — 3,5 მეტრით, სამხრეთის ლაჯანიდან — 3 მეტრით. იფარში კერა დაშორებულია აღმოსავლეთიდან კერის უკანა კედლიდან 3,5 მეტრით, დასავლეთიდან (იგულისხმება ლაჯანის ისგენტაფარ) — 5,5 მეტრით, ჩრდილოეთიდან (ლაფურ) — 4,9 მეტრით, სამხრეთიდან (ტირხიდან) — 4,5 მეტრით. მულახში კერის წინა ადგილის მანძილი კერიდან სახლის აღმოსავლეთ კედლამდე უდრის 4,5 მეტრს, დასავლეთით ლაფურამდე — 3,5 მეტრს, ჩრდილოეთით (გარეთა მხარე) — 3 მეტრს, სამხრეთით (შიგნითა მხარე) — 2,5 მეტრს. მესტიაში კერის უკანა ადგილის მანძილი კერიდან სახლის აღმოსავლეთით ლაშადამდე 2,1 მეტრს უდრის, დასავლეთით ლაჯანის ინტენტაფამდე (კაცხაშ) — 4 მეტრს, ჩრდილოეთით — 4 მეტრს, სამხრეთით 3 მეტრს (ა. ჯაფარიძის სახლი). ლენჯერში კერიდან მანძილი უკან დასავლეთით ლაფურამდე 3,6 მეტრს უდრის; წინ, აღმოსავლეთით კედლამდე — 3 მეტრს, ჩრდილოეთით ლაჯანამდე — 3,5 მეტრს, მარჯვნივ სამხრეთ ტირხამდე — 2 მეტრს.

ლატალში კერა დაშორებულია აღმოსავლეთით ლაფურიდან (კავეშვიმ) 3,5 მეტრით, დასავლეთის კედლიდან (კაცხაშ) — 2,5 მეტრით, სამხრეთით (შიგნითა, მარცხენა მხარე) — 2 მეტრით, ჩრდილოეთით ლაჯანიდან (გარეთა მხარე) — 5 მეტრით. ბენოში კერიდან მანძილი აღმოსავლეთის კედლამდე (კაცხაშ) 3,5 მეტრს უდრის, სამხრეთით ცხვრების სამყოფამდე (შიგნითა მხარე) — 4,5 მეტრს, ჩრდილოეთით (გარეთა მხარე) ლაჯანამდე — 5 მეტრს, დასავლეთით (კალეშვინი) ლაფურამდე — 5 მეტრს.

ცხუმარში კერა დაშორებულია აღმოსავლეთის კედლიდან (კაცხაშ) 3 მეტრით, დასავლეთით ლაფურიდან (კალეშვინი) — 4 მეტრით, ჩრდილოეთით ტირხიდან (კერის შიგნითა მხარე) — 3 მეტრით, სამხრეთით ლაჯანიდან (გარეთა მხარე) — 3,5 მეტრით.

ეცერში კერიდან მანძილი აღმოსავლეთის კედლამდე (კაცხაშ) 2,5 მეტრს უდრის. დასავლეთის ლაფურამდე (კალეშვინი) — 3,5 მეტრს, სამხრეთით (კერის მარჯვენა, შიგნითა მხარე) ტირხამდე — 2,5 მეტრს, ჩრდილოეთით (კერის გარეთა, მარცხენა მხარე) ბავამდე — 5 მეტრს.

ფარში კერა დაშორებულია აღმოსავლეთის კედლიდან (კაცხაშ) 2,5 მეტრით, დასავლეთით ლაფურიდან (კალეშვინი) — 3 მეტრით, სამხრეთით (შიგნითა მხარე) ლაჯანიდან — 2,85 მეტრით, ჩრდილოეთით (გარეთა მხარე) ლაჯანიდან — 4 მეტრით.

უშგულში კერის უკანა მხარე სახლის კედელთან ახლოსაა (დაახლოებით 1,5 მეტრი). კერის უკანა მხარეს არ გვხვდება საქონლის სამყოფი. საზაგიეროდ აქ მოწყობილია კედელში დატანებული ვანჯინები და აქვე დგას პურის ცხობისათვის საჭირო მოწყობილობანი. შიგნითა მხარე რძის პროდუქტებისათვისაა განკუთვნილი. ამ მხარესაა სძროხე (ლაფურ), ამიტომ ეს მხარე მეტ ფართობს მოიცავს (კერასა და ლაფურს შორის 4 მეტრი აა), ვიდრე გარეთა მხარე (3 მეტრი). ყველაზე დიდი ფართობი უჭირავს კერის წინა ადგილს — გარამს და ხარების (ლაჯან) მხარეს (ლაჯანსა და კერას შორის მანძილი უდრის 6 მეტრს). ამ მხარეს მიმდინარეობს საქონლის მოვლა მონენებასთან დაკავშირებული შრომის ყველა პროცესი.

ზემო სვანეთიდან ბალს ქვეშოთ, ლენჯერსა და ლატალში კერის უკან თითქმის ყველგან ძროხების საძოვოფია. კერის ეს მხარე განკუთვნილია რძის პროდუქტებისათვის და პურის მცხოვრების დამზადებელი ქალებისათვის (მჭეპლი). ამიტომ ეს მხარეც მეტ ფართობს მოიცავს, ვიდრე კერის წინა მხარე — კაცხაში.

რაც შეეხება ზემო სვანეთის სხვა სოფლებს (მესტია, მულახი, იფარი და კალა), აქ ამ მხრივ შერეული მდგომარეობაა.

როგორც აღნიშნული იყო, უშგულში კერა კედელთან ახლოს მდებარეობს. ეს, როგორც ჩანს, იმიტომ გამოწვეულია, რომ საქონლის საძოვოს აქ მეტი ადგილი უჭირავს, ვიდრე ზემო სვანეთის სხვა სოფლებში, და ამიტომ შემცირებულია ყველფის ფართობი. ეს მოვლენა სამეურნეო პირობებით აიხსნება. საძოვრებისა და სათიბი ადგილების უხვი ბუნებრივი ბაზა უშგულში მესაქონლეობის განვითარების ხელსაყრელ საფუძველს წარმოადგენდა, ხოლო მკაცრი ბუნებრივი პირობები მეზინდერეობის განვითარებას წინ ეღობებოდა. ამის შედეგად მეურნეობის ძირითად სახეს უშგულში მესაქონლეობა წარმოადგენდა, ხოლო მრავალრიცხოვანი საქონელი მაჩუბშიც მეტ ადგილს მოითხოვდა ზამთრობით. ამას ისიც ემატებოდა, რომ ბალს ზემო სოფლებიდან გამოსაყვებად საქონელს ზამთარში უშგულში აძვლენდნენ.

საქონლის მოვლა-მოწეზებასთან დაკავშირებული საქირობით უნდა აიხსნას საერთოდ სვანურ სახლში, განსაკუთრებით კი უშგულსა და ქვემო სვანეთში, მეტი ფართობის დათმობა იმ მხარისათვის, სადაც მსხვილფეხა საქონლის მუდმივი საძოვოა მოთავსებული.

სახლის შინაგან კონსტრუქციასა და მეურნეობის ფორმებს შორის კავშირი დადასტურებული აქვს პროფ. ვ. ჩიტაიას შრომაში — „ხევსურული სახლის სენე“¹¹. აქ შედარებულია პირიქით ხევსურეთისა და პირაქით ხევსურეთის სახლები. პირიქით ხევსურეთში გავრცელებულია კოშკური ოთხ-ან მეტყვლიანი სახლი, პირაქით ხევსურეთში კალოიანი სახლი. მისი პირველი თვალი („სახლი“) ვაწყუთვნილია „ყვერფისა“ (კერა), ჯალაბობისა და პირ-უტყვისათვის, აგრეთვე ოჯახის „ბუნაგის“ შესანახად; მეორე თვალი („ჭირ-ხო“) მამაკაცთა სადგომია; აქ ინახავენ წლიური საკვების მარაგს ოჯახისა და საქონლისათვის; მესამე თვალი („კალო“, ანუ „მაღალი ბანი“) კალოა; აქ ზამთარში ყინულზე ქერს ღეწავენ.

უშგულის სახლის მაჩუბის მგავსად ხევსურეთშიაც კალოიანი სახლის პირველი სართულის უდიდესი ნაწილი მსხვილფეხა საქონლისათვისაა განკუთვნილი, ყველფისა და ჯალაბობისათვის მეორე ფართობი რჩება. კოშკური სახლის პირველი და მეორე სართულიდან, სადაც საქონლის საძოვოა, ყველფი მესამე სართულზეა ატანილი. ორივე შემთხვევაში, როგორც კალოიან სახლში, ისე კოშკურ სახლში, კერა მოთავსებულია სახლის აღმოსავლეთ კედელთან ახლოს — კუთხეში. კალოიან სახლში იგი საქონლის ბინითაა შევიწროებული, ხოლო კოშკური სახლის მესამე სართულში — საქონლის საკვების მარაგისათვის განკუთვნილი დიდი ფართობით. განსხვავება უშგულურ ყველფსა და ხევსურულ ყვერფს შორის მაინც შეინიშნება. უშგულის ყველფს გაცილებით მეტი ფართობი უჭირავს, ვიდრე ხევსურულს. ეს გარემოება დიდი ოჯახის არსებობით

¹¹ ვ. ჩ ი ტ ა ი ა, ხევსურული სახლის „სენე“, ანალები, ივ. ჯავახიშვილის სახელობის ისტორიის ინსტიტუტის შრომები, ტ. I, თბილისი, 1947.



უნდა ყოფილიყო შეპირობებული სვანეთში; ხოლო კერის სახლის კედელში მიახლოების პროცესი გვიანდელი მოვლენაა, ვიდრე კერის მდებარეობა ცენტრალურ ადგილას.

ამგვარად, სვანურ სახლში კერა განსაზღვრავს მაჩუბის შინაგან გეგმას და მასში წარმოდგენილი საოჯახო ინვენტარისა, მოწყობილობისა და სხვადასხვა საგნების განლაგებას. თავის მხრივ კერის განსაზღვრულ ადგილას მდებარეობა შეპირობებული სახლის კონსტრუქციით და მჭიდროდ არის დაკავშირებული სახლის აგებულების მთელ სისტემასთან.

კერა სვანურ სახლში საცხოვრებელ ფართობს ოთხ ნაწილად ჰყოფს. მათგან ორი საკაცებო მხარეს შეიცავს, ხოლო ორი — „საქალღმოს“. საყურადღებოა, რომ საქალღმოს მხარე, როგორც წესი, ექცევა მუდამ კერის შიგნითა გვერდზე, საკაცებო კი კერის გარეთა მხარეს. ქალების მიერ საღიაცო საქმეები საქალღმოს მხარეს სრულდება, ხოლო სამამაცო საქმიანობისათვის განკუთვნილია საკაცებო ადგილი.

კერის მდებარეობის მიხედვით ერთნაირი ტიპის სახლებში დასტურდება სვანური სახლის მაჩუბის ორი სახეობა: „სამარჯვენე“ და „სამარცხენე“. თუ საქალღმოს ადგილი მდებარეობს კერის მარჯვნივ, ამგვარი სახლი ითვლება სამარჯვენე სახლად (ლამურსვენე ქორ), ხოლო თუ მარცხნივა — სამარცხენე სახლად (ლამურთენ ქორ).

М. И. ЧАРТОЛАНИ

ОЧАГ В СВАНСКОМ ДОМЕ

Резюме

В сванском доме очаг определяет внутренний план «мачвиби» (первый этаж сванского дома) и расположение семейного инвентаря. Со своей стороны расположение очага обусловлено конструкцией дома и тесно связано со всей системой устройства дома.

Очаг в сванском доме делит жилую площадь по четыре части. Из них на двух частях расположены «лагужмар» (место, уделенное для мужчин), на остальных двух — «лазурал» (место, уделенное для женщин). «Лазурал» занимает внутреннюю сторону очага, «лагужмар» же внешнюю.

По расположению очага существуют два типа «мачуби» сванского дома: «ламурсгвен кор» (правый дом) и «ламуртен кор» (левый дом).

Если «лазурал» расположен на правой стороне очага, тогда дом считается «ламурсгвен кор», если же он находится на левой стороне, тогда дом называется «ламуртен кор».

№1 სტილის ტემპა. სოფ. ცხემიანი.

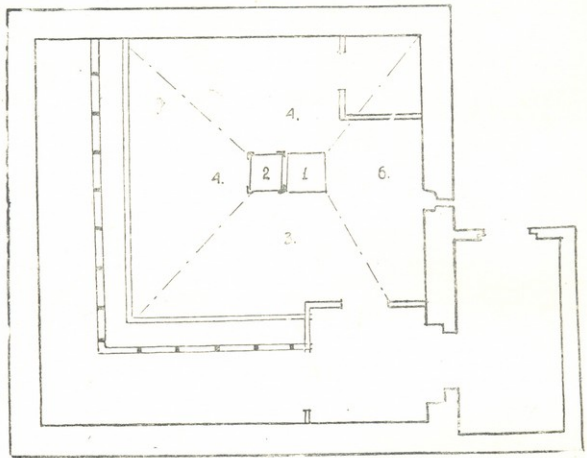

- | | | |
|-------------|---------------|-------------|
| 1. ლაყუნოთი | 2. ქერაჯი | 3. ქს ყველი |
| 4. კალომტამ | 5. სკან ყველი | 6. კაკხამ |

N2. სვეტიცხოველი სახლის ძეგლის გეგმა. სვეტიცხოველი.

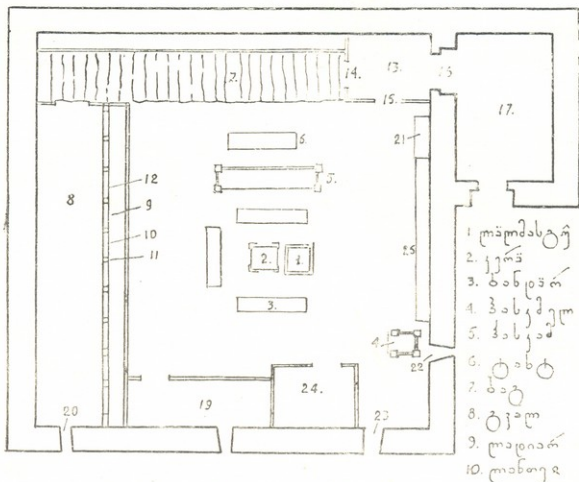

11. ნარქსი 12. სვეტიცხოველი 13. სვეტიცხოველი 14. ბაგაჯი
 15. სვეტიცხოველი 16. ქორა ყორა 17. ბაგაჯი
 18. ბაგაჯი 19. ტაძარი 20. ტაძარი 21. ტაძარი...
 22. ტაძარი 23. ბაგაჯი 24. ბაგაჯი
 25. ტაძარი.

N3 ყველის ტიპა. სოფ. მესტია

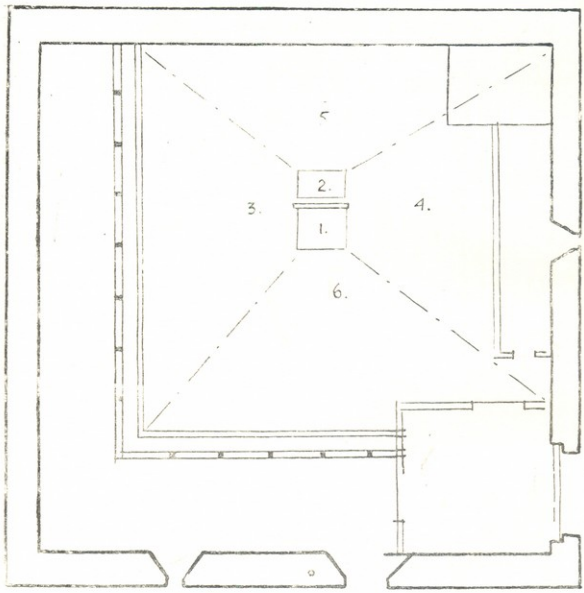

- | | | |
|-------------|-----------|--------------|
| 1. ლაყელა | 2. ყენა | 3. სტყ ყველი |
| 4. ქს ყველი | 5. ქავეტი | 6. ქაცხა |

№ 4. ყველის ტემბა

ს. გებელი

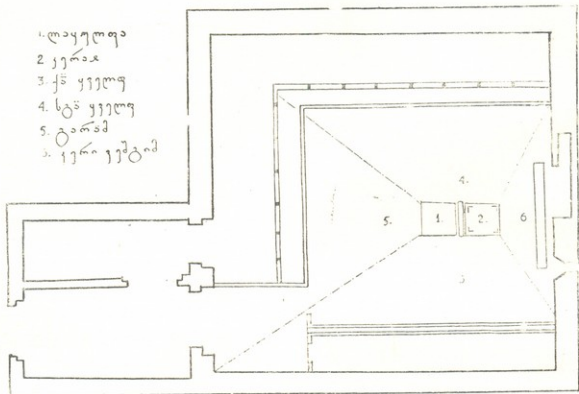



ს. ბედუაძე, მ. გიგაშიძე, ბ. ჩაჩავაძე

ს. ორჯონიძის სახ. ქუთაისის საავტომობილო ქარხნის მუშების შრომისა და კულტურის ზოგიერთი მხარე

968

ამ წერილს საფუძვლად დაედო მოხსენება, წაკითხული 1954 წ. ჩვენ მიერ ავად. ს. ჯანაშიას სახ. საქართველოს სახელმწიფო მუზეუმის სამეცნიერო სესიოზე, რომლის მუშაობაში მონაწილეობა მიიღეს ქუთაისის საავტომობილო ქარხნის მოწინავე მუშებმა და ინჟინერ-ტექნიკოსებმაც. აღნიშნული მოხსენება მოწადა ეთნოგრაფიული და სხვა სახის მასალების საფუძველზე, რომლებიც მოიპოვა ავად. ს. ჯანაშიას სახ. საქართველოს სახელმწიფო მუზეუმის ეთნოგრაფიის განყოფილების ექსპედიციამ ამავე ავტორთა მონაწილეობით 1952—1953 წლებში. ამ ექსპედიციას გარკვეული დროის მანძილზე მუშაობა მოუხდა უშუალოდ ქუთაისის საავტომობილო ქარხანაში მუშებისა და ინჟინერ-ტექნიკოსების ყოფისა და კულტურის საკითხების შესასწავლად. ექსპედიციის მიერ შეგროვილი და დამუშავებული მასალა იმასთან ერთად, რომ გამოყენებული იყო აღნიშნულ მოხსენებაში და შემდეგ ამ წერილში, საფუძვლად დაედო აგრეთვე საქსპოზიციო თემას — ქუთაისის საავტომობილო ქარხნის მუშების საწარმოო, საოჯახო და საზოგადოებრივი ყოფა და კულტურა—საქართველოს ერთიან ეთნოგრაფიულ გამოფენაზე, რომელიც ავად. ს. ჯანაშიას სახ. საქართველოს სახელმწიფო მუზეუმში 1954 წლის ბოლოს გაიხსნა.

ავტორთა კოლექტივს ამ დროის შემდეგ საშუალება აღარ ჰქონდა გაეგრძელებინა ეს დაწყებული სამუშაო და მოეპოვებინა ქარხნის ცხოვრების ამსახველი ახალი მასალა. ეს ქარხანა კი, ჩვენ ყველანი ამის მოწმენი ვართ, თანდათან იზრდება და სახეს იცვლის. იცვლება ამის შედეგად თვით მუშების ცხოვრებაც, მათი ყოფა; მაშასადამე, ბევრი რამ დღეისათვის ის აღარ არის, რაც თავის დროზე ჯერ მოხსენებაში და გამოფენაზე, ხოლო შემდეგ წინამდებარე წერილში აისახა. ეს გარემოება ავტორებს მეტად აფიქრებს, მაგრამ თუმცა წერილმა ციფრობრივი და სხვა ფაქტიური მასალის გამოკლების შედეგად კონკრეტულობა ნაწილობრივ დაკარგა, მათ მაინც შესაძლებლად მიიჩნიეს წერილის ამ სახით დაბეჭდვა იმის იმედით, რომ ამ ქარხნის ისტორიის ცალკეული საკითხი, მუშების ყოფის ზოგიერთი თავისებურება მკითხველისათვის ერთგვარად გასაგები იქნება.

* * *

თითქმის ორი ათეული წლის განმავლობაში საბჭოთა ეთნოგრაფები ფართო მუშაობას აწარმოებენ თანამედროვეობის ეთნოგრაფიული შესწავლისათვის.

2. საქართველოს სახელმწიფო მუზეუმის მოამბე, ტ. XX-B





აღსანიშნავია, რომ თუ პირველ პერიოდში ეს მუშაობა ძირითადად უკავშირდება ხობის ახალი ყოფისა და კულტურის შესწავლის ხაზით მიმდინარეობდა, უკანასკნელი წლების განმავლობაში განსაკუთრებული ყურადღება ექცევა მუშათა ყოფისა და კულტურის ეთნოგრაფიულ შესწავლასაც.

აკად. ს. ჯანაშიას სახ. საქართველოს სახელმწიფო მუზეუმის ეთნოგრაფთა კოლექტივი კარგა ხანია აქტიურად ჩაება ამ საკითხების კოორდინირებულად დამუშავებაში. ახალი ყოფისა და კულტურის კვლევის ხაზით მოპოვებული შედეგები ასახავს პოეზებად ადრე არსებულ გამოფენებში, როგორც იყო, მაგალითად, ზევსტრეთისა და სვანეთის ეთნოგრაფიული გამოფენები. ამ რამდენიმე წლის წინათ მუზეუმში დაიგეგმა ორი თემა, რომელთა დამუშავება მიზნად ისახავდა საქართველოს ახალი საწარმოების მუშათა ყოფისა და კულტურის საკითხების შესწავლას და მათ ასახავს საქართველოს ერთიან ეთნოგრაფიულ გამოფენაზე, რომელიც ამჟამად უკვე მოწყობილია მუზეუმში.

ახალი ყოფისა და კულტურის შესწავლა გარკვეულ სირთულესთან არის დაკავშირებული, რადგან ასეთი თემა დასამუშავებელი საკითხების მხრივ მეტად ფართოა და სისტემატურსა და ხანგრძლივ მუშაობას მოითხოვს. ისიც აღსანიშნავია, რომ დღესდღეობით ამ მუშაობასთან დაკავშირებული რიგი მეტოლოლოგიური ხასიათის საკითხი დისკუსიის საგანს შეადგენს და დაზუსტებასა და დადგენას მოითხოვს. ჩვენთან მიღებული ახალი ტრადიციის მიხედვით, მუშების ეთნოგრაფიული შესწავლა საწარმოო, საზოგადოებრივი და საოჯახო ყოფისა და კულტურის ხაზით მიმდინარეობს. ამ გეგმითვე წარიმართა მუშაობა ქუთაისის საავტომობილო ქარხნის მუშების ყოფისა და კულტურის საკითხების შესასწავლად და ასევე დამუშავდა თემატურ-საექსპოზიციო გეგმა, რომელმაც ასახვა პოვა საქართველოს ერთიან ეთნოგრაფიულ გამოფენაზე. რასაკვირველია, ვერ ვიტყვით, რომ ჩვენ ხელთ არსებული მასალა ამ ქარხნის შესახებ მთლიან, ამომწურავ პასუხს იძლეოდეს. საპირთა მუზეუმში მომავალშიც გააგრძელდეს ეს სამუშაო და მისი ყურადღების ცენტრში იყოს სოციალისტური საქართველოს ეს პირწილი, თვალყური ადევნოს მის ზრდასა და განმტკიცებას.

იმ რთული საკითხებიდან, რომლებიც დაკავშირებულია ქუთაისის საავტომობილო ქარხნის მუშების ყოფისა და კულტურის შესწავლასთან, ჩვენ შევეხებით მხოლოდ ერთს, კერძოდ, ამ საწარმოს მუშათა კადრის შექმნის საკითხს და წარმოების ყოფის ზოგიერთ მხარეს.

როცა როგორც სავლეს, ისე კამერალური მუშაობის დროს ჩვენ ამ საკითხებს განსაკუთრებულ ყურადღებას ვაქცევდით, იმ საერთო ხასიათის დებულებით ვგელმძღვანელობდით, რომ მუშათა კლასი ერის მოწინავე ნაწილია, იგი განსაკუთრებულ როლს თამაშობს კულტურისა და ყოფის ნაციონალური ფორმების შექმნაში. მუშათა კლასი თავისი იდეოლოგიით ინტერნაციონალისტურია, მაგრამ ამავე დროს თავისი ხალხის საუკეთესო ეროვნული ტრადიციების შემნახველი და დამცველია. მუშათა კლასი იკრებს და გადაამუშავებს სხვადასხვა სოციალური ფენის, ერისა და ეთნოგრაფიული ჯგუფის ყოფისა და კულტურის თავისებურებებს. რომელთაგანაც ყოველივე კარგსა და მოწინავეს ითვისებს. მაშასადამე, მუშათა კლასის ამა თუ იმ კონკრეტული კოლექტივის ეთნოგრაფიული შესწავლის გზაზე პირველი და მნიშვნელოვანი ნაბიჯი უნდა იყოს მუშათა კადრის ჩამოყალიბების ისტორია. მათი წარმოშობისა და სოციალური ფენების გამორკვევა; მხოლოდ ამის შემდეგ

შეიძლება კონკრეტულ თავისებურებათა ნიადაგზე წარმოშობილი კულტურისა და ყოფის საერთო ფორმების გულდასმით შესწავლა¹.

ქუთაისის საავტომობილო ქარხნის მუშათა კადრის ჩამოყალიბების პროცესი, რომელიც ამჟამად მიმდინარეობს, მთელი რიგი თავისებურებებით ხასიათდება, რაც განსაზღვრავს ამ ქარხნის მუშათა კოლექტივის ყოფისა და კულტურის უმთავრეს მხარეებს.

საბჭოთა სახელმწიფოში მუშათა კლასის განვითარების ისტორია მკიდროდ არის დაკავშირებული საბჭოთა წყობილების განმტკიცებასა და სოციალისტური ერების შექმნასთან.

კომუნისტური პარტია და საბჭოთა მთავრობა ურღვევად არიან დაკავშირებულნი ჩვენი ქვეყნის ხალხებთან. პარტიისა და მთავრობის პოლიტიკა ყოველთვის უპასუხებდა და უპასუხებს ყველა სოციალისტური ერის სასიცოცხლო ინტერესებს. სოციალისტური ერების წარმოქმნის პროცესი ეს არის პროცესი ყოველი ერის ფართო მასების შემოკრებისა და შემკიდროებისა მუშათა კლასისა და პარტიის გარშემო.

სოციალისტური ერების ეკონომიკური ბაზისია სოციალისტური წარმოებითი ურთიერთობანი. ასეთი ეკონომიკური ბაზისი არ შეიძლებოდა მილიანად ჩამოყალიბებულიყო ოქტომბრის რევოლუციის გამარჯვებისთანავე, საბჭოთა ხელისუფლების პირველივე პრაქტიკული ღონისძიების შედეგად. სოციალიზმს არ შეიძლო დამყარებოდა დაბალ ინდუსტრიულ ღონეს, რითაც მეფის რუსეთის ეკონომიკა გამოირჩეოდა. მასასადამე, ახალი ეკონომიკური ერთობა ერისა არ შეიძლებოდა ყოფილიყო შექმნილი მაღალგანვითარებული ინდუსტრიის გარეშე, რაც ერთადერთი მტკიცე საფუძველია სოციალიზმისა. ქვეყნის ინდუსტრიალიზაციის გეგმა, შემუშავებული პარტიის მიერ, ითვალისწინებდა საწარმოო ძალების მძლავრ განვითარებას და მათი განაწილების ძირფესვიანად შეცვლას.

ისწრაფოდნენ რა საბჭოთა სახელმწიფოებრიობის განმტკიცებისა და ერების განვითარების პირობების შექმნისაკენ, პარტია და საბჭოთა ხელისუფლება ნაციონალური რესპუბლიკებისა და ოლქების შექმნის პროცესში ყოველთვის ითვალისწინებდნენ მათ შემადგენლობაში სამრეწველო ცენტრების აუცილებლად ჩართვას, მოსახლეობის შემადგენლობაში მუშათა კლასის ხვედრითი წონის გაზრდას. ეს ამოცანა ხორციელდებოდა ქვეყნის სოციალისტური ინდუსტრიალიზაციის დროს.

მაგალითად, თუ ოქტომბრის რევოლუციამდე ამიერკავკასია და შუა აზია იყვნენ ჩამორჩენილი რაიონები მრეწველობის ყოვლად უმნიშვნელო ხვედრითი წონით, მეორე ხუთწლედის ბოლოს ამ მხრივ მდგომარეობა ძირფესვიანად იყო შეცვლილი. ამ დროისათვის მრეწველობის ხვედრითი წონა საქართველოს სახალხო მეურნეობაში შეადგენდა 75,2%-ს, სომხეთში—72%-ს, თურქმენეთში—65,9%-ს, ყაზახეთში — 56,6%-ს. ნაციონალური რესპუბლიკებისა და მხარეების ინდუსტრიალიზაცია წარმატებით მიმდინარეობდა იმიტომ, რომ საბჭოთა ერები ერთიანი მრავალეროვანი სახელმწიფოს თანაბარუფლებიანი წევრები არიან, რომელთაც პარტია და საკავშირო მთავრობა მუდმივ გეგმაზომიერ

¹ В. Ю. Крупицкая, Опыт этнографического изучения уральских рабочих второй половины XIX века, „Советская этнография“, № 1, 1953, г. 65.

დახმარებას უწევდნენ ინდუსტრიალიზაციის საქმეში. ეს ზრუნვა გამოიხატა კომუნისტური პარტიის ჯერ XX, ხოლო შემდეგ ახალი ძალით XXI ყრილობის დირექტივებში. კომუნისტური პარტია და საბჭოთა მთავრობა ზრუნავენ, რომ უახლოეს დროში უზრუნველყოფილ იქნეს სამარეწველო საწარმოთა გეოგრაფიული განლაგების გაუმჯობესება; ამასთან მხედველობაში იქნეს მიღებული მრეწველობის შემდგომი მიხსლოება ნედლეულისა და სათბობის წყაროებთან, რათა აღმოიფხვრას არარაციონალური და მეტისმეტად შორმანძილზე ტვირთ-ზიდვა.

საბჭოთა ხელისუფლების დამყარების პირველი დღეებიდანვე საქართველოს მშრომელებმა დიდი რუსი ხალხის უშუალო მხარდაჭერა და დახმარება იგრძნეს ქვეყნის ეკონომიური და კულტურული წინსვლის საქმეში. რუსეთის პროლეტარიატი. რომლის უშუალო დახმარებით საქართველოს მშრომელებმა სამუდამო თავისუფლება მოიპოვეს, მხარში ამოუდგა ახალგაზრდა საბჭოთა რესპუბლიკას. რუსი მუშების უანგარო დახმარების ერთ-ერთი პირველი მაგალითი იყო 1922 წელს რუსეთიდან ქალაქ ქუთაისში მალდის ფაბრიკის ჩამოტანა, რაც მოსკოვის პროლეტარიატის საჩუქარს წარმოადგენდა საქართველოს მშრომელებისათვის. ამ ფაბრიკას გამოცდილი მუშების კადრიც ჩამოჰყვა, რომლის ხელმძღვანელობით მოკლე დროში ადგილობრივთა რიცხვიდან მრავალი სპეციალისტი მუშა მომზადდა.

უშუალო დახმარების გაწევით მუშათა კადრის მომზადების ამ ძვირფასმა ტრადიციამ, რომელსაც საფუძველი ჩაეყარა საქართველოში საბჭოთა ხელისუფლების დამყარების პირველ წლებშივე, ახალი, მნიშვნელოვანი გამოხატულება პოვა ქუთაისის საავტომობილო ქარხანაში. უნდა აღინიშნოს, რომ მუშათა მომზადების ასეთი გზა ერთ-ერთ ძირითად თავისებურებას წარმოადგენს, რაც საერთოდ ახასიათებს საქართველოში ახალი საწარმოების მუშათა ნაციონალური კადრის ზრდას და შემდგომ განვითარებას.

1921 წ. პირველი სახელმწიფო საავტომობილო ქარხნის მუშები აუწყებდნენ ვ. ლენინს საავტომობილო ძრავების გამოშვებას და იწვევდნენ მას მიეღო მონაწილეობა ქარხნის დღესასწაულში. რაც დანიშნული იყო 1921 წლის 7 აპრილისათვის. ამ წერილის პასუხად პირველ სახელმწიფო საავტომობილო ქარხნის ეარხკომისა და ყველა მუშისადმი გავგზავნილ მილოცვაში ვ. ლენინი წერდა: „დიდად ბატივემელო ამხანაგებო, მე მივიღე თქვენი ქარხკომის თავმჯდომარისაგან ამხ. სმირონოვისაგან ცნობა ძრავების გამოშვების შესახებ და მოწვევა 7 აპრილს დღესასწაულზე. მოგილოცავთ, ამხანაგებო, მუშაობის წარმატებას და ავტომობილის მექანიკოსთა კურსების წლისთავს. მთელი სულითა და გულით გისურვებთ მხნე მუშაობას, რომელიც, უეჭველია, შემდგომ წარმატებებს მოგვიტანს. განსაკუთრებით დიდა თქვენი წარმატებების მნიშვნელობა მუშათა და გლეხთა მთელი მასის თვალსაზრისით, რადგან ძრავების წარმოების განვითარება, რუსეთში ნავთის სიუხვის დროს, შესაძლებელს ხდის მოვაწყვით იაფი და პრაქტიკული ძრავებით გლეხური მეურნეობის მომარაგების საქმე. რადაც უნდა დაჯდეს უნდა მივალწიოთ კიდევ უფრო მეტ წარმატებებს წარმოების საქმეში. საუკეთესო სურვილები და კომუნისტური საღამო“².

² ვ. ლენინი, პირველი სახელმწიფო საავტომობილო ქარხნის ქარხკომს და ყველა მუშას, თხზულებანი, ტ. 32, თბილისი, 1952, გვ. 354.

საბჭოთა კავშირის საავტომობილო მრეწველობა საბჭოთა ხელისუფლების პირშემა. ქვეყნის ინდუსტრიალიზაციის შედეგად ხუთწლეულების მანძილზე საბჭოთა კავშირში შეიქმნა ფაქტიურად ახალი დარგი ინდუსტრიისა.

ჩვენს ქვეყანაში ავტომობილიზაცია უფარესად მოკლე ხანში განხორციელდა. პირველი საბჭოთა ავტომობილები — „ამო-თ-15“ მარკის ტონანახვერიანი სატვირთო მანქანები — ქარხანა „ამომ“ 1924 წელს გამოუშვა.

საბჭოთა ხელისუფლების გამარჯვების შემდეგ დაისახა ამოცანა საბჭოთა კავშირში მოწყობილიყო ავტომობილების მასობრივი წარმოება. ეს იმას ნიშნავდა, რომ მოკლე ხანში შექმნილიყო ინდუსტრიის ახალი დარგი, მომზადებულიყო სპეციალისტთა კადრი, დამუშავებულიყო ავტომობილების კონსტრუქციები, მათი ტექნოლოგია და სხვ. მოკლე ხანში აშენდა ორი ქარხანა გიჯანტი — მოსკოვსა და გორკში. ასე, მაგალითად, გორკის ავტოქარხნის ურთივლესი კომპლექსი 18 თვეში იქნა აგებული.

შეიქმნა გეგმის მიხედვით საავტომობილო მრეწველობაში მიმდინარეობს ახალი ტექნოლოგიური პროცესების განვითარება და დანერგვა. წარმოების ავტომატიზაცია და მიმომე და შრომატევად სამუშაოთა მექანიზაცია.

ქართული და მოძმე ხალხების თანამშრომლობა. პირველ რიგში მჭიდრო საწარმოო კავშირი რუს ხალხთან და მისი უნაგარო, ძმური დახმარება ჩვენი ხალხისადმი საქართველოს ინდუსტრიის აღმავლობისა და სწრაფი გაფართოების საწინდარი გახდა. ამ მეგობრობისა და დახმარების კონკრეტულ გამოვლენებს წარმოადგენს სოციალისტური საქართველოს ახალ საწარმოთა შორის ქუთაისის საავტომობილო ქარხნის შექმნა-განვითარება.

საავტომობილო წარმოება საქართველოს მრეწველობის სრულიად ახალი დარგია. რომელსაც ჩვენში საწარმოო ბაზა და ტრადიციები არ ჰქონია. მრეწველობის ეს დარგი სამამულო ომის შემდგომ წლებში შეიქმნა საქართველოში. სულ მოკლე დროში გაჩნდა ახალი, მძლავრი ინდუსტრიული კერა.

ქუთაისის საავტომობილო ქარხანა შედარებით ახალი საწარმოა, მაგრამ აქამდე მას უკვე თავისი დამოუკიდებელი სახე აქვს მიღებული. ეს ქარხანა საკუთარი მარკის ავტომანქანებს უშვებს. რასაკვირველია, სხვა პირობებში და ვითარებაში ეს ასე აღვილი არ იქნებოდა. ჩვენს ქვეყანაში კი სწორედ ამის პირობები არსებობს. ძირითადი და მთავარი, რამაც ამ საწარმოს ადრე დაავიკაცებას შეუწყო ხელი, არის ხალხთა მეგობრობა და ურთიერთდახმარება. პირველ რიგში დიდი რუსი ხალხის უნაგარო დახმარება ქართველი ხალხისადმი. ამის საბუთად მართო ის ფაქტიც იკმარებდა, რომ ფორმირების პერიოდთან დღემდე ქუთაისის საავტომობილო ქარხნის წინაშე არ წამოჭრილა არც ერთი საძველო ტექნიკური საკითხი, რომელიც რუსეთის მსხვილი საავტომობილო ქარხნების დახმარებით არ გადაჭრილიყო.

მაგრამ, რასაკვირველია, არა მარტო ურთიერთობის ეს ფორმა შედის დახმარებაში. ქუთაისის საავტომობილო ქარხნის კოლექტივის მჭიდრო კავშირი ჩვენი ქვეყნის მოწინავე საწარმოთა კოლექტივებთან სხვადასხვა ფორმაში იჩენს თავს. ამ მხრივ ყველაზე ნიშანდობლივ მხარეს წარმოადგენს ქუთაისის მუშათა ახალგაზრდა კადრის პერიოდული გაგზავნა რუსეთის მსხვილი საავტომობილო ცენტრებში პრაქტიკული საქმიანობის გზით სათანადო ცოდნისა და გამოცდილების მისაღებად. როგორც უკვე იყო ნაჩვენები, ეს პრაქტიკა, რომელსაც განსაკუთრებული ფართო ხასიათი ჰქონდა ქარხნის ისტორიის პირველ

პერიოდში, ნაწილობრივ დღესაც გრძელდება. აღსანიშნავია, რომ ურთიერთობის ეს გზა ქართველი და რუსი მუშების საწარმოო მეგობრობის საფუძვლად იქცა. მოკლე თუ ხანგრძლივი მივლინებიდან საქართველოში დაბრუნებული ბევრი ქართველი მუშა კავშირს არ წყვეტს იმ საწარმოსთან, სადა მან პირველი ცოდნა და გამოცდილება შეიძინა და შემოქმედებითად არის დაკავშირებული თავის მასწავლებელ მუშებთან. ამხე მეტყველებს გულწრფელი მეგობრობის ერთ-ერთი საუკეთესო გამოხატულება — სისტემატური მიმოწერა ქართველ და რუს მუშებს შორის.

ქუთაისის საავტომობილო ქარხნის მუშათა კადრის შექმნაზე ნათლად მეტყველებენ მთელი რიგი კონკრეტული მონაცემები: ქარხნის არსებობის მთელ პერიოდში, ე. ი. 1946 წლიდან დღემდე, აქ აღიზარდა რამდენიმე ათასი ახალგაზრდა მუშა და ინჟინერ-ტექნიკური მუშაკი. ახალგაზრდა მუშები მომზადებულნი არიან როგორც ადგილობრივ, ისე სსრ კავშირის სხვა საავტომობილო ქარხნებში. ასე, მაგალითად, 1946 წ. მომზადდა და კვალიფიკაცია მიიღო 181 კაცმა. მათ შორის გორკის ქარხანაში მომზადდა 118 კაცი, ხოლო ქუთაისის ავტოქარხანაში — 63. 1947 წ. მომზადდა და კვალიფიკაცია მიიღო 704 კაცმა; მათ შორის მოსკოვის ლიხაჩოვის სახელობის ავტოქარხანაში მომზადდა 126 კაცი, გორკის ავტოქარხანაში — 172, ქ. პავლოვის ყდანოვის სახ. ავტოსაინსტრუმენტო ქარხანაში — 87, ქუთაისის ავტოქარხანაში — 319.

1948 წლიდან ახალგაზრდა მუშების მომზადება ძირითადად ადგილზე ხდებოდა. ქარხნის საამქროებში, გამოცდილ ოსტატებთან და მაღალკვალიფიციურ მუშებთან მათი მიმავრების გზით.

მასასადავ, პირველად გაწეული დახმარების შედეგად ქარხანას საკუთარი ბაზა შეექმნა, რომელზედაც შესაძლებელი ხდება ადგილობრივი კადრის მომზადება. ახალგაზრდა სპეციალისტებისათვის დახმარების აღმოსაჩენად, მათი საწარმოო-ტექნიკური კვალიფიკაციის ამაღლების მიზნით, პრაქტიკაშია ახალგაზრდა სპეციალისტების ინდივიდუალური და ჯგუფური მიმავრება მაღალკვალიფიციურ და გამოცდილ ინჟინერ-ტექნიკურ მუშაკებთან და აგრეთვე მათი გაგზავნა სსრ კავშირის სხვა მოწინავე საავტომობილო ქარხნებში: მოსკოვის ლიხაჩოვის სახელობის ავტოქარხანაში კვალიფიკაცია აიმაღლა 15 კაცმა მანქანების აწყობისა და გამოცდის, აგრეთვე შასის დეტალების წარმოების დაუფლების მხრივ, ხოლო 13 კაცმა საჩამომსხმელო წარმოების ათვისების ხაზით. მიტწმის მანქანათმშენებელ ქარხანაში კვალიფიკაცია აიმაღლა 12 კაცმა თვითმცოდნელების ათვისებასა და გამოშვებასთან დაკავშირებით.

ინჟინერ-ტექნიკური მუშაკების შიდასაქარხნო სწავლებას ხელმძღვანელობენ დიდი საწარმოო და პედაგოგიური სტაჟის მქონე გამოცდილი ინჟინერები.

ახალგაზრდა ინჟინრებისა და ტექნიკოსების რიცხვიდან ბევრი დაწინაურებულია საამქროთა უფროსებისა და მათი მოადგილეების, ტექნიკური ნაწილების, ბიუროებისა და სექტორების, საამქროთა განყოფილებებისა და უბნების უფროსების თანამდებობებზე.

ინჟინერი ს. აბზიანიძე, რომელმაც მუშაობა დაიწყო ოსტატის თანამდებობიდან, 1954 წ. მუშაობდა შასის საამქროს უფროსად; ინჟინერი ვ. ხარებავა, რომელმაც მუშაობა დაიწყო საამქროს ტექნოლოგის თანამდებობიდან, — ძრავების საამქროს უფროსად; ინჟინერი ვ. რევაზიშვილი საამქროს ტექნოლოგი-

დან დაწინაურდა საამქროს უფროსად; ასევე დაწინაურდნენ ტექნიკოსები გ. ფერაძე, კ. ჯორბენაძე და სხვ. დასახელებული მაგალითები ნათლად მეტყველებენ ქარხნის ტექნიკური ინტელიგენციის შექმნის პროცესზე უშუალოდ წარმოების მუშებთან.

მრავალი ახალგაზრდა მუშა და ინჟინერ-ტექნიკური მუშაკი, რომელთაც საშუალო-ტექნიკური განათლება აქვთ, სწავლობენ წარმოებიდან მოუწყვეტლად. ასე, მაგ., მუშა ახალგაზრდობის საღამოს სკოლებში 1954 წ. სწავლობდა 372 კაცი, ავტორტექნიკუმის საღამოს განყოფილებაში — 233 და ს. კიროვის სახ. საქართველოს პოლიტექნიკური ინსტიტუტის დაუსწრებელ განყოფილებაზე — 150.

ქართველი და რუსი მუშების მეგობრობის კონკრეტულ გამოხატულებას — 1947 წ. გორკის საავტომობილო ქარხანაში ქართველ ახალგაზრდა მეავტომობილეთა კვლითა და მეთვლიყვანილობის ასამბლეებლად ჩასვლას საბჭოთა საზოგადოებრიობა მხურვალედ შეხვდა. ამ ფაქტს გამოეხმაურნენ ცენტრალური და რესპუბლიკური გაზეთები. ეს თარიღი — 1947 წ. 4 დეკემბერი საბჭოთა კავშირის კულენდარშიც იყო აღნიშნული. განსაკუთრებით საყურადღებოა ერთი ასეთი დეტალი: ქუთაისის სახელოსნო სასწავლებლის ბიბლიოთეკაში ამჟამადაც დაცულია ასამდე ვგებმლარი — გორკის ქარხანაში 1947 წ. ლიტოგრაფიულად გამრავლებული ინტ. ნოდის მიერ ადგილზე ქართულად შედგენილი ტექმინიმუმის ხელნაწერისა, რომელიც იმის აშკარა დოკუმენტია, თუ რა დიდი ყურადღებითა და მონდომებით ევიდებოდა გორკის ქარხნის კოლექტივი მოძმე საქართველოსათვის მეავტომობილე მუშების კადრის მომზადების საკითხს.

საყურადღებოა და თავისთავად განსაკუთრებით მნიშვნელოვანი აგრეთვე ის, რომ ქუთაისის საავტომობილო ქარხანაში დასაწყისიდანვე მუშაობდა რუსი მუშების ერთი ნაწილი, რომლებიც აქ რუსეთის საავტომობილო საწარმოებიდან ჩამოვიდნენ. ეს იყო სწორედ ის პირები, რომელთან კავშირში ჩამოყალიბდა და შეიქმნა ქართველი მუშების ახალგაზრდა კადრი. ამ რუსი მუშების გამოცდილება და ცოდნა იყო პირველი წყარო ჩვენი კადრის მომზადებისა.

ქუთაისის საავტომობილო ქარხანა თამამად მზარდი საწარმოა, რადგან იგი ჩვენი ქვეყნის საავტომობილო ქარხნების მაგალითზე ფართოდ იყენებს და ნერგავს ყოველ ახალ საწარმოო მიღწევას, პრაქტიკულ გამოცდილებას, შრომის ახლებურ, რაციონალურ ფორმას.

მაგრამ, რასაკვირველია, ყველაფერი ეს არ უნდა იქნეს ცალმხრივად გაგებული და შეფასებული, თითქოს ქუთაისის საავტომობილო ქარხანა შინაგან შემოქმედებით ძალას მოკლებული იყოს და თავისი მნიშვნელოვანი წვლილი არ შექმნიდეს სოციალისტური ინდუსტრიის განვითარების საქმეში. ჩვენ ხელთ არსებული ეთნოგრაფიული მასალა სწორედ იმის მაუწყებელია, რომ ეს საწარმო ხალხთა მეგობრობისა და ურთიერთდანიშნულების მყარ ნიადაგზე დგას და მასაც ბევრი სასარგებლო წვლილი შეაქვს საბჭოთა საავტომობილო მრეწველობის წინსვლის საქმეში. როგორც ცნობილია, ქუთაისის საავტომობილო ქარხნის ახალგაზრდა რაციონალიზატორთა ბევრი გამოგონება, წინადადება დანერგულია სწორედ იმ მსხვილ საავტომობილო საწარმოებში, რომელთა დახმარებით თვით ეს ქარხანა პირველად ამუშავდა.

ქუთაისის საავტომობილო ქარხნის მუშათა საწარმოო ყოფისა და კულტურის საკითხების შესწავლა შეუძლებელია იმის გარეშე, თუ თვით ამ წარმოების აღნაგობა და მისი თავისებურებანი არ იქნა გათვალისწინებული.

მანქანათმშენებლობის დღევანდელ საფეხურზე საავტომობილო წარმოება განსაკუთრებით დაწინაურებული ტექნიკის ამთვისებელ დარგად ითვლება და საერთოდ ფართოდ განვითარებული ინდუსტრიის ქვეყანაში ეწყობა. მისთვის საჭიროა მეტალურგიის, რეზინის, ქიმიური წარმოების, ელექტროაპარატის და სხვ. დიდად დაწინაურებული დარგები.

საქართველოს საავტომობილო წარმოება რუსთავის მეტალურგიული ქარხნიდან იღებს მაღალი ხარისხის ფოლადს, რაც ძირითადი სახის ნედლეულია ქუთაისის მრეწველობისათვის. ქარხანას უკვე მთლიანად აკმაყოფილებს მეზობელი სომხეთის რესპუბლიკის რეზინის წარმოებაც, მაგრამ ჯერჯერობით ქუთაისის ახალგაზრდა წარმოების 11 წლის არსებობის მანძილზე მთავარი დამახასიათებელი მოვლენაა ურთიერთობა საბჭოთა კავშირის, უმთავრესად რუსეთის, სახელგანთქმულ სამრეწველო ცენტრებთან, რომელთაგან სისტემატურად იღებს საჭირო დამზარებ პროდუქციას. წარმოების დასაწყისი პერიოდისა და შემდეგი წლების მონაცემების პროცენტული შეფარდება გვიჩვენებს, რომ თითოეული ავტომანქანის წარმოებისათვის საჭირო მუშასაათების რაოდენობაში თანდათანობით იზრდება ადგილობრივ წარმოებაში დახარჯული მუშასაათი და მცირდება სხვა წარმოებიდან მიღებული მუშასაათის რაოდენობა. წარმოების დღევანდელ საფეხურზე ქუთაისის ავტომობილში შეშავალი გარკედან მიღებული მუშასაათების რიცხვი კიდევ საკმაოდ საგრძნობია, რაც შედარებით ანელებს წარმოების სწრაფ ტემპს. ამჟამად ქარხნის კოლექტივის მთავარი ამოცანაა ავტომობილის შექმნის პროცესში მაქსიმუმ შესაძლებლობამდე გაზარდოს საკუთარი მუშასაათები და უახლოეს წლებში ადგილზევე აითვისოს ავტომობილის ყველა დეტალის წარმოება (იხ. კოლექტიური ხელშეკრულებები 1952, 1953 წლებისა).

ქუთაისის ქარხნის წარმოების პროცესების მოკლე, ზოგადი სურათის მოსაცემად საკმარისია თუ გავითვალისწინებთ, რომ წარმოების საფუძველია მეტალურგიული პროცესები, რომლებიც ტექნოლოგიურად ორ მთავარ ჯგუფად იყოფა: ა. მეტალურგიული პროცესების ჩამოსხმითი წარმოება და ბ. ლითონის ცხლად ქედვით დამუშავება.

ა. მეტალურგიული პროცესების ჩამოსხმითი წარმოება ქუთაისის ავტოქარხანაში მთლიანად მექანიზებულია და საჩამოსხმელო საამქრო მოწყობილ ტექნიკის უკანასკნელი სიტყვის მიხედვით: საყალიბო ქვიშის გადაცემა დვედებით, მისი ჩაყრა ხეიმირებში, ხეიმირების დაცლა გამფორმებელ დაზგებზე, დაზგებზე მისი მექანიკურად დაწეხა, დაწეხილი ფორმის გადაცემა მოძრავი კონვეიერით, გამდნარი ლითონის მიწოდება საპაერო ზხით ყალიბებში ჩასასხმელად და ლითონსხმული ყალიბების ნელადმოძრავი საპაერო კონვეიერით გაცემა — აი, ყველა დიდი მექანიზმი, რომლებიც ქმნიან შესაძლებლობას მუშის შრომის უაღრესად შემსუბუქებისათვის მეტალურგიული პროცესის ცხელ საამქროებში.

საჩამოსხმელო საამქროში დაყალიბებული უამრავი ფორმა წარმოადგენს საავტომობილო წარმოების მთავარ მკვებავ მასალას, რომელიც საპაერო ბავირებით დანიშნულებისამებრ მიდის სათანადო საამქროებში.

ბ. საჩამოსხმელო საამქროს გარდა მეტალურგიული პროცესები წარმოებს სამკედლო საამქროში. აქ გილიოტინის ტიპის მაკრატლებითა და დიდი ძალის მქონე მექანიკური უროებით ხდება ლითონის დაჭრა და ტვიფრვა.

I. საჩამომსმელო საამქროში ჩამოსხმული თუ სამეკდლოში დატვირთული ყველა დეტალი მექანიკური დამუშავების შემდეგ უთუოდ გაივლის წრთობას, რომელსაც მეცნიერული ტერმინოლოგიით თერმული დამუშავება ეწოდება. თერმული დამუშავების პროცესში რბილი ლითონი იღებს სასურველ გამძლეობას და გადაიქცევა კარგი ხარისხის მაგარ ლითონად.



სურ. 1. ქუთაისის საავტომობილო ქარხანა—ძრავების საამქრო (მცირე კონვეიერთან)

II. მეტალურგიული პროცესების საამქროები საკვებს აძლევენ ავტომობილის მთავარი დეტალების დამუშავებელ ძირითად საამქროებს — ძრავების, სინჩარტა ყუთის, შასისა და ავტომატების საამქროებს (სურ. 1).

III. უდიდესი როლი აკისრია ავტომობილის რთული მექანიზმის ნაწილების დასამუშავებელი იარაღების მწარმოებელ საიარაღო საამქროს. რომელიც დეტალებს გამოსაჩარხად ამზადებს მრავალგვარი სახის საჭრისებს. აქ უმთავრესად მუშაობენ რთული ნახაზების გარკვევაში დახელოვნებული მუშები, რომელნიც მაღალკვალიფიციურ მუშათა კლასს მიეკუთვნებიან და მებუთე, მეექვე, მეშიდე, მერვე თანრიგის მატარებელნი არიან.

IV. ქარხნის რთული წარმოების მოთხოვნილებას უპასუხებს კარგად მოწყობილი ცენტრალური საქარხნო ლაბორატორია და საკონსტრუქტორო-საექსპერიმენტო განყოფილება სპეციალური საამქროთი, სადაც მომუშავე სპეციალისტებს დიდ სამსახურს უწევს მდიდარი საქარხნო ბიბლიოთეკა.

V. ქარხნის გულს წარმოადგენს მთავარი კონვეიერის საამქრო, სადაც სარკესავით აირეკლება მთელი ქარხნის მუშაობის სურათი. მთავარ კონვეიერზე თავს იყრის წარმოების ყველა საამქროში დამუშავებული ავტომობილის ნაწილები და აქ ხდება მათი საბოლოო შერჩევა ანუ „აჯრეფა“ (სურ. 2).

მთავარ კონვეიერზე ერთსა და იმავე დროს იკრიფება 24 ავტომანქანა. პირველ სტენდზე ჩარჩო რომ იდება, მეოცდაოთხე სტენდზე აწყობილი და დასრულებული მანქანა გადმოდის მთავარი კონვეიერიდან. რის შემდეგაც იგი გამოცდილი მანქანის მძღოლის ხელში გადის საგანოცდო სვლას.

ქარხანაში მომუშავე მუშათა კონტინგენტი ორ ძირითად კატეგორიად იყოფა: ა. მეტალურგიული პროცესების მწარმოებელი ცხელ სამუშაოზე მომუშავეთა კატეგორიაში შედიან და მათთვის ექსსაათიანი სამუშაო დღე, სპეციალური დამატებითი საკვები და ყოველგვარი შეღავათები არის დაწესებული; ბ. ტექნოლოგიური პროცესების შემსრულებელი, რომელთა სამუშაო შედარებით მსუბუქია და სამუშაო დღე რვასაათით განისაზღვრება.

ქუთაისის საავტომობილო ქარხნის ეთნოგრაფიული შესწავლის დროს ყურადღებას იქცევს ერთი მნიშვნელოვანი მხარე, როგორც უკვე აღინიშნა, ეს ქარხანა ახალგაზრდა საწარმოა. ამ საწარმოს ერთი ნიშანდობლივი თავისებურება ის არის, რომ აქ წარმოდგენილია ძირითადად ახალგაზრდა მუშების ნაციონალური კადრი. ამ კადრის ჩამოყალიბების პროცესი სულ ახლო პერიოდს უკავშირდება და ამიტომ კარგად არის ცნობილი ძირითადი მომენტები, რაც ამ პროცესს ახასიათებდა და რომლის შესახებაც ზემოთ უკვე ვლაპარაკობდით. ძირითადი მასა, რითაც ქარხნის კოლექტივი დაკომპლექტდა, სოფლის მოსახლეობა იყო, უმთავრესად სოფლის ახალგაზრდობა, რომლის მეტმა ნაწილმა სახელოსნო სასწავლებლებში წინასწარი სათანადო მომზადება მიიღო.

შეიძლება თუ არა ამ ქარხნის კოლექტივი მისი ჩამოყალიბების პირველ საფეხურზე გავუთანაბროთ საბჭოთა კავშირის ისეთ საწარმოთა კოლექტივებს, რომელთა ძირითადი ნაწილი კადრის მუშებისაგან შედგება და შედის ჩვენი ქვეყნის მუშათა კლასის ავანგარდში. რასაკვირველია, სრული გათანაბრება არ შეიძლება, რადგან ქუთაისის საავტომობილო ქარხნის იმდროინდელ ახალგაზრდა კოლექტივს, რაც მთავარია, აკლდა მუშური ფსიქოლოგია ამ სიტყვის ფართო გაგებით, ფსიქოლოგია — შემტკიცებული ხანგრძლივი შრომითა და საწარმოო ტრადიციებით. მაგრამ გააჩნდა თუ არა ამ კოლექტივს ისეთი მონაცემებიც, რომელთა მიხედვით იგი განიხილება როგორც მკვიდრი კოლექტივი, მხოლოდ არა მარტო იმ ფორმალური მონაცემით, რომ ეს მუშები ქარხანაში მუშაობენ? ასეთი მონაცემები ამ კოლექტივს, რასაკვირველია, ჰქონდა. ძირითადი აქ ის არის, რომ ქარხანა სოციალისტური საწარმოა. დამყარებული სოციალისტურ წარმოებით ურთიერთობაზე, შრომის სოციალისტური ფორმა საფუძველია, რომელზედაც ყალიბდება საბჭოთა მუშის ნამდვილი სახე. აქ ამასთან ერთად ის მნიშვნელოვანი მომენტიც უნდა გავითვალისწინოთ, რომ საწარმოში სამუშაოდ მოვიდა არა ძველი დროის გლეხი მესაკუთრეულ ფსიქოლოგიით, როგორც ამას ადგილი ჰქონდა. ვთქვათ, მე-19 საუკუნეში, არამედ კოლმეურნე ან კოლმეურნის შვილი, რომელთაც სოციალისტური შრომის ჩვევები გამომუშავებული ჰქონდათ.

ამ გარემოებითაც უნდა აიხსნას ის, რომ სრულიად მოკლე დროის განმავლობაში ჩამოყალიბდა ქუთაისის საავტომობილო ქარხნის ძირითადი საწარმოო კადრი, რომელიც წარმატებით დაეუფლა თანამედროვე საავტომობილო ინდუსტრიის მოწინავე მეთოდებს. მაგრამ, ცხადია, ამ მოვლენას თავისებური მხარეც ახლდა. ამ საწარმოს პირველი პერიოდის ისტორია გვიჩვენებს იმ წინააღმდეგობებს, რომელთაც მუშათა ახალგაზრდა კადრის ჩამოყალიბების დროს იჩინეს თავი. პირველი ტალღა მუშათა კონტინგენტისა გაწვევით შეკრებილი ხალხი იყო, მეტწილად სოფლის მოსახლეობა. ჩვენს ხელთ არსებული დოკუმენტური მონაცემებიდან ჩანს, რომ პირველ ხანებში ახალი მუშა ვერ წყდებოდა თავის სოფელს, ხშირად აცდენდა სამუშაოს ხან ქორწილის, ხან მიცვალებულისა და სხვა მიზეზების დასახელებით; თვით ქარხანაში ადგილი ჰქონდა

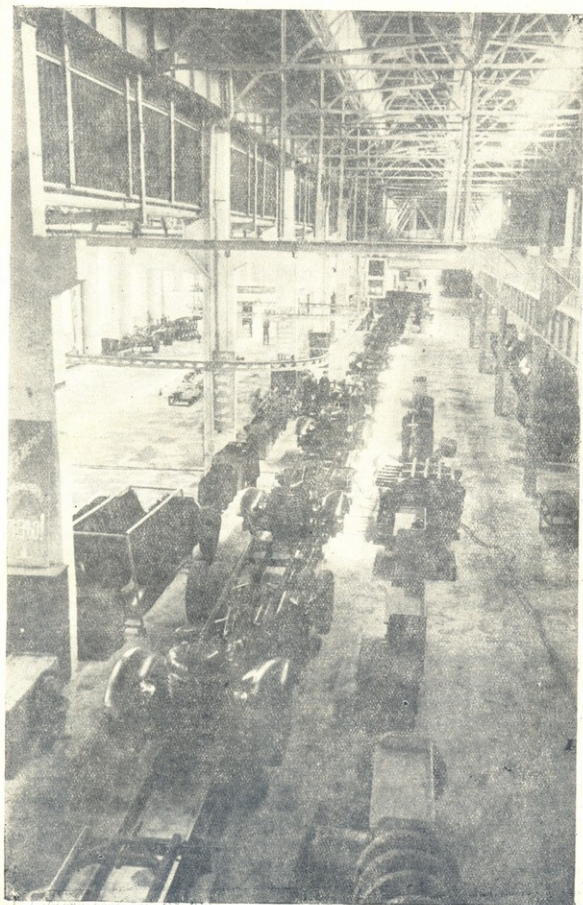

სურ. 2. ქუთაისის საავტომობილო ქარხანა—ანწყობი სამჭროს სავროთო ხედი

თვითნებურ მიმოსვლა-სტუმრობას საამქროდან საამქროში ისეთი საქმეების საბაზით. რაც წარმოებასთან არაფერ კავშირში არ იყო. იყო ხშირი შემთხვევები საერთო დასვენების გარეშე საამქროებიდან გამოსვლისა და შრომის რეჟიმის დარღვევისა.

ახლო წარსულის ყველა ეს ნიშანდობლივი მოვლენა დღეისათვის სავსებით გამჭარბდა. ამ ქარხნის მთელი კოლექტივი ერთსულოვნად იბრძვის საწარმოო გეგმების შესრულებისა და შრომის ნაყოფიერების გაზრდისათვის. საყურადღებოა ის გარემოება, რომ ქუთაისის საავტომობილო ქარხანა, შედარებით მოკლე ხანში მოპოვებული ავტორიტეტის წყალობით, მუშა ხელის შეუწყობელი ლტოლვის ობიექტად იქცა. წინათ თუ ქარხნის ადმინისტრაცია ეძებდა მუშებს, ახლა ქარხანას, პირიქით, ბევრი მიზნოვანი ჰყავს. ამ მხრივ დამახასიათებელი სურათი გვაქვს ავტოქარხანასთან არსებულ სახელოსნო სასწავლებლებში, რომლის დაწყებითი კონტინგენტი, როგორც წესი, რვა- და ცხრაკლასიანი განათლების მქონე ყმაწვილებით ივსება. უკანასკნელ წლებში სასწავლებლად მოვიდნენ მეთერთმეტე კლასელებიც. სხვათა შორის ეს გარემოება ხელს უწყობს სახელოსნო სასწავლებლის სასწავლო პროგრამის კარგად ათვისებას.

თუ დღეისათვის ქარხნის მუშების ყოფაში თავს კიდევ ინახავს ამ საწარმოს შექმნის ადრინდელი პერიოდის დამახასიათებელი მოვლენები, ეს პირველყოვლისა უნდა ითქვას ისეთ ტრადიციად. რომელიც სოფელთა უწყვეტი კავშირის არსებობაში მდგომარეობს. ქარხნის მუშების ერთი ნაწილი სოფელთან ყოველდღიურ კავშირს ვერ წყვეტს. ამ მუშებს მანლობელ სოფლებში უხდებოთ ცხოვრება და ქარხანაში ყოველდღიურად იქიდან სიარული. საყურადღებოა ის არის, რომ ქარხნის ადმინისტრაცია მუშების ამ ნაწილს ორგანიზებულ დახმარებას უწევს ტრანსპორტით. მაგალითად, სოფ. მაღლაკსა და ქარხანას შორის ყოველდღიურად რამდენიმე რეისს აკეთებს ქარხნის მრავალადგილიანი ორი ავტობუსი. მანქანებით გადაჰყავთ მუშები სხვა სოფლებშიც—ფარცხანაყანებში, მუხიანში და სხვ. ამ მდგომარეობის მიზეზს თვით მუშები (და ადმინისტრაციაც) ქარხნის ტერიტორიაზე ბინების ნაკლებობით ხსნიან. შესაძლებელია ამას ფართული ხასიათის მიზეზიცა აქვს, რაც იმაში მდგომარეობს, რომ მუშების ამ ნაწილს კიდევ უძნელდება სოფელთან ყოველდღიური კავშირის გაწყვეტა. სოფლის სამეურნეო ყოფის დათმობა (აქ იმასაც უნდა გაეცნას ხანი, რომ ცალკეულ შემთხვევებში ახალგაზრდა მუშის სოფლად ცხოვრება და სამეურნეო საქმიანობა გამოწვეულია მშობლების მოხმარების სურვილით). ლითონით დაფარვის საამქროს მუშა გ. ჩეჩელაშვილი, 27 წლისა, უცოლშვილო, სოფ. მაღლაკში ცხოვრობს და იქიდან დადის ქარხანაში. „სახლში ვმუშაობ,—აცხადებს იგი. ეზოში თუ რაიმე იქნა ვასაკეთებელი ქე ვაკეთებ. მოხუცი მამა მყავს და უნდა მოვეხმარო. საკარმიდამო გვაქვს და ვენახი. მოგყავს სიმინდი და ბოსტნეულობა. ვაზი 200 ძირი მაქვს დაბლარი — ცოლიკაური. ძველებურად არის შემოლობილი. თვითონ მამა სარავს და აკეთებს, მაგრამ მე ყველაფერი ქე ვიცი. ვეხმარები ზაფხულობით“. გ. ჩეჩელაშვილი ქარხნის ერთ-ერთი მოწინავე მუშაა. გეგმებს 200—250%-ით ასრულებს.

ქუთაისის საავტომობილო ქარხნის მუშების საწარმოო ყოფისა და კულტურის ერთ-ერთი ნიშანდობლივი თავისებურებაა აგრეთვე მუშათა ძირითადი მასის ტექნიკური მომზადების საკმაო მაღალი დონე. ასეთ მომზადებას მუშები ადრევე ღებულობენ. უმთავრესად სპეციალურ სახელოსნო სასწავლებლებში. მომავალი მუშების წინასწარი, სათანადო ტექნიკური სწავლის საკვირვება



თვით ქარხნის საწარმოო სპეციფიკიდან გამომდინარეობს. ეს იმაში გამოიხატება, რომ ხშირ შემთხვევაში დაზღავებულ მუშაობა ნახაზებს მოითხოვს, ზუსტი მათემატიკური გაანგარიშების წარმოებით; უფრო მეტიც, მუშას ცალკეულ შემთხვევებში შესაძლებლობა აქვს კონსტრუქტორის ნახაზებში შესწორებებიც კი შეიტანოს.

მუშათა წინასწარ ტექნიკურ მომზადებას სხვა მხარეთა შორის ერთი ის სასარგებლო მხარეც აქვს, რომ იგი უფრო მეტად უწყობს ხელს შრომის ნაყოფიერების ზრდას რაციონალიზაციის გზით. ქუთაისის საავტომობილო ქარხნის მოწინავე მუშებისა და ინჟინერ-ტექნიკოსების აზრი მიმართულია შრომის ნაყოფიერების ყოველმხრივ გაზრდისაკენ.

მოწინავე მუშები ქარხნის ინჟინრებისა და ტექნიკოსების გვერდით აქტიურად მონაწილეობენ რაციონალიზაციაში და წარმოების ამღლებისათვის მრავალ წინადადებას აყენებენ. თავის მუშაობაში ისინი იყენებენ ახალ საწარმოო ხერხებს, ახალ მოწყობილობებს, ინსტრუმენტებს, რაც მათი შემოქმედების ნაყოფს წარმოადგენს.

ქუთაისის საავტომობილო ქარხნის ახალგაზრდა კოლექტივის წარმოებითი უფროსათვის ისევე, როგორც ჩვენი ქვეყნის მრავალი საწარმოსათვის, ეს ტიპობრივი მოვლენაა. ამაში უკვე თავს იჩენს ზღვარის თანდათანობითი წაშლა გონებრივსა და ფიზიკურ შრომას შორის.

მანქანისადმი, მათ შორის ურთულესი მანქანისადმი, აქტიური დამოკიდებულება საბჭოთა მუშის ერთ-ერთ თვისებას შეადგენს. იგი ყოველმხრივ ცდილობს გაზარდოს შრომის ნაყოფიერება, ე. ი. საერთოდ წინ წასწიოს სოციალისტური წარმოება. ამ თვისებით საბჭოთა მუშა ხარისხობრივად განსხვავდება კაპიტალისტური საწარმოს მუშისაგან. სადაც ეს უკანასკნელი სრულიად უხალისოდ ეკიდება მანქანას და სხვა არაფერია, თუ არა მისი დანაშატი. ამავე თვალსაზრისით უნდა იყოს განხილული საბჭოთა მუშის წარმოების კულტურაც. დავასახელოთ რამდენიმე მაგალითი.

ვაშაკიძე ბორის ილიას ძე, აწყობი-ზეინკალი მთავარ კონვეიერზე, ქარხანაში მუშაობს 1949 წლიდან; საწარმოო კვალიფიკაცია მიიღო ლიხაჩოვის სახელობის მოსკოვის საავტომობილო ქარხანაში. აითვისა მანქანის აწყობის მოწინავე მეთოდები და მისი მონაწილეობით აიკრიფა პირველი ავტომანქანა კაბ-585-ბ 1951 წლის 18 აგვისტოს. ამ დროიდან ვაშაკიძემ შეასრულა რვა წლის გამოკომუშავების ნორმები და 1954 წ. 1959 წლის ანგარიშში მუშაობდა. აშხ. ბ. ვაშაკიძე არჩეულია მშრომელთა ადგილობრივი საბჭოების დეპუტატად.

ბ. ვაშაკიძის ხელითაა აწყობილი პირველი ხუთი ძრავა 1951 წლის მარტში და მანვე ჩამოიყვანა კონვეიერიდან პირველი თვითმცლელი ავტომანქანები 1952 წლის მაისში, რომელთა აწყობის ხერხების დაუფლებისათვის იგი 1952 წლის მარტში მივლინებული იყო მოსკოვთან ახლოს—მიტიშჩში.

ბ. ვაშაკიძე დაიბადა 1933 წ. სამტრედიის რაიონის სოფ. დიდ ქიხაიშში კოლმეურნის ოჯახში; ჰყავს 4 და და სამი ძმა. უმცროსი ძმა ზურაბი მისივე თხოვნით ბ. ვაშაკიძემ მოიყვანა ქარხანაში და ასწავლა თავისი ხელობა. ზურაბ-



ბიც ითვლება მანქანის კარგ ამწყობად და თან სწავლას განაგრძობს სკოლის მეტყბრე კლასში.

ბ. ვანაკიძე ქუთაისის IV სახელოსნო სასწავლებელში შევიდა 1947 წელს, 1949 წელს ამთავრებს მას და აბარებს გამოცდას მეხუთე თანრიგზე, რის შემდეგაც მუშაობს საავტომობილო ქარხანაში.

ავაპოვი ანატოლი კასიმირის ძე —სატვირთო მექანიკური საამქროს ხარატი, ჩქაროსნელი. ავტოქარხანაში მუშაობს 1946 წლიდან. აშხ. ა. ავაპოვა შრომის მოწინავე მეთოდების გამოყენებით მიიღწია იმას, რომ უკანასკნელ რე წელიწადში შეასრულა ათი წლის გამოიმუშავების ნორმები. 1954 წ. იგი უკვე მუშაობდა 1964 წლის სამუშაო გეგმით. მშრომელთა ადგალობრივი საბჭოების დეპუტატადაა არჩეული.

ა. ავაპოვი არის საუკეთესო რაციონალიზატორი, აქტიური მიმდევარი თანამედროვე ნოვატორებისა. იგი შრომის პროცესში იყენებს ყოველ მოწინავე მეთოდს და ამჟამად მუშაობს კოლესოვის ჩქაროსნული ჰრის მეთოდით. რომელიც დაიწყო 1951 წელს და დანერგა 50 ჩარხზე. 1952 წელს უკვე 150 ჩარხი მუშაობდა ამ რეჟიმით. 1953 წელს კი 200. 1954 წლისათვის განზრახული იყო ამ რიცხვის უფრო გაზრდა.

წარმოებაში თანდათან მრავლდება ჩარხებზე მომუშავე მუშა ქალების რიცხვი. წინა წლებში მოვიდა თამარა ბუაძე და მანვე ჩააბა წარმოებაში თორმეტი ქალი. მიმდინარე 1954 წელს საქართველოს სხვადასხვა რაიონებიდან მოვიდა ოცდაათი ქალი, რომელნიც დაეუფლნენ ჩარხებზე მუშაობის რთულ პროფესიას. დები ძიძიგურები და ლიკლიკაძე სოფ. მალაქის კოლმეურნეობიდან დაიუფლნენ კბილანმჭერლის პროფესიას და შასის საამქროში მუშაობენ. კარგად მუშაობენ აგრეთვე კაკაბაძე, ბალავაძე, ნაფეტვარიძე (წულუკიძის რაიონიდან) და სხვ. (სურ. 3).

ქარხანას განზრახული აქვს უფრო მეტი რაოდენობით ჩააბას ქალები წარმოებაში და დააყენოს ისინი განსაკუთრებით ისეთი აღნაგობის ჩარხებზე, რომელზედაც ფაქიზი დეტალების გამოჩარხვა წარმოებს, რადგან ნაცადია, რომ ქალის შრომა ამ შემთხვევაში უფრო ეფექტიანია წარმოებისათვის.

მუშათა კლასისა და გლეხობის ურღვევი კავშირი ჩვენი ქვეყნის ძლიერების ერთ-ერთი მთავარი წყაროა. ეს კავშირი დღითი დღე მტკიცდება, რაც სოციალისტური ინდუსტრიისა და სოფლის მეურნეობის მძლავრი აღმავლობის საწინდარს წარმოადგენს; და როდესაც ქუთაისის საავტომობილო ქარხნის შექმნის ისტორიას და ამ ქარხნის საწარმოო მოქმედებას ვეცნობით, ჩვენ თვალწინ ნათლად იშლება ასეთი კავშირის ერთ-ერთი კონკრეტული სურათი.

ჩვენ უკვე აღვნიშნეთ, რომ ამ ქარხნის საწარმოო კადრი ძირითადად სოფლის ახალგაზრდობის ხარჯზე შეიქმნა და რომ ეს პროცესი დღესაც მიმდინარეობს. ამ პროცესის ერთი ნიშანდობლივი თავისებურებაა საშუალო განათლების მქონე სოფლის ახალგაზრდის მიერ მუშის პროფესიის არჩევის ნებაყოფლობითი ხასიათი; უფრო მეტიც, სურვილი და მისწრაფება ამ პროფესიისადმი. როგორც ცნობილია, წინათ არა თუ საშუალო, არამედ დაბალი განათლების მქონე ახალგაზრდის ქარხანაში წასვლაც კი სათაყილო საქმედ ითვლებოდა. თავის მხრივ მნიშვნელოვან გამოხატულებას პოუვებს ქუთაისის საავტომობილო ქარხნის მუშების კავშირი კოლმეურნე გლეხობასთან. ქარხანა დიდ დახმარებას უწყევს კოლმეურნეობებს. ასე, მაგალითად, უკანასკნელ პერიოდში ქარხანა დაეხ-

მარა სოფ. როკითის კიროვის სახელობისა და სოფ. გეგუთის „წინსვლა“ მეურნეობებს.

ამათვის ქარხანამ ჩაატარა სატვირთო და სპეციალური ავტომანქანების კაბიტალური რემონტი, წესრიგში მოიყვანა სარემონტო სახელოსნოები, მოა-

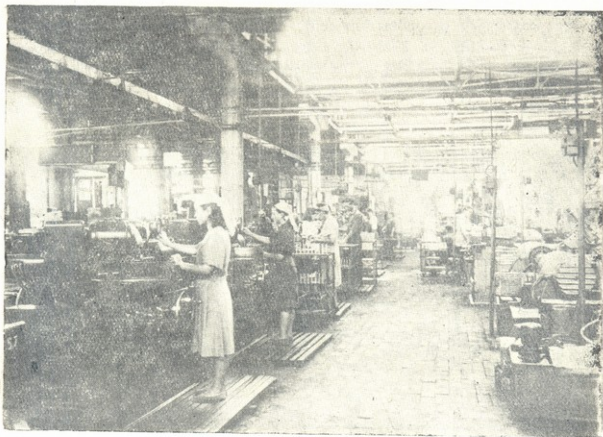

სურ. 3. ქუთაისის საავტომობილო ქარხანა—ძრავების საამქრო. სარქველების უბანი (ამ უბანში ძირითადად ქალები მუშაობენ)

წყო და ტექნიკურად აღჭურვა საიარაღო საწყობები, ააწყო ამწევი მექანიზმები, შეაკეთა დაზგები და სპეცმოწყობილობანი. საავტომობილო ქარხანა ამათვის ამზადებს სასოფლო-სამეურნეო ინვენტარს, ეხმარება სათადარიგო ნაწილებითა და მასალებით. სისტემატური ხასიათი აქვს ტექნიკურ კონსულტაციებსა და სპეციალური ლექციების კითხვას. ქარხანა მხატვრული თვითშემაჯმედეების ძალებით ახორციელებს კულტურულ დახმარებასაც (სურ. 4).

* * *

ასიოდე წლის წინათ ქუთაისში საქალაქო ტრანსპორტის ერთადერთ სახეს ჩოჩიალა ურემი წარმოადგენდა. ისტორიულ-ეთნოგრაფიული მონაცემებით XIX საუკუნის შუა წლებში ქუთაისის ქუჩები მოუკირწყლავი და უსწორმასწორო იყო. წვიმების შედეგად ქუჩებში გაუვალი გუბებები იდგა. ავდარში წარჩინებული მანდილოსნები და მამაკაცები ქუჩებში ცხენებით დადიოდნენ. ერთადერთი ეკიპაჟი მხოლოდ ქალაქის გუბერნატორსა ჰყავდა. ქალაქშივე იყო

კერძო მესაკუთრის სამი თუ ოთხი „დროკვა“³. ეს იყო და ეს ქალაქის ტრანსპორტი: ქალაქისა, რომელიც 1847 წლიდან საგუბერნიო ქალაქად ითვლებოდა და რომლის მოსახლეობა 1852 წელს 3 500 სულს შეადგენდა. მოსახლეობის ამ რაოდენობიდან სასულიერო წრეს ეკუთვნოდა 49, თავადაზნაურთა და მოსამსახურეთა წრეს — 390, „რაზნოჩინებს“ — 26, მოქალაქეთას — 946; სახელმწიფო გლეხებს შეადგენდა 1335 კაცი, საეკლესიოს — 320, საბატონოს — 230, შინამოჯამაგირეებს (дворовых людей) — 120, სალდათუოფილებს — 11 და უცხოელებს — 13. მათ შორის ხელობისა და მოსაქმეობის მიხედვით ყოფილან: ვაჭარი — 197, მეპურე — 16, მეფუნთუშე — 2, საშაქარლამოს პატრონი — 2, თერბი — 16, ხარაზი — 22, მღებავი — 4, დალაქი — 7, დურგალი — 3, ოქრომჭედელი — 7, მესაათე — 2⁴.



სურ. 4. ქუთაისის საავტომობილო ქარხნის მუშა-მოსამსახურეთა სიმღერისა და ცეკვის თეიმთომეფდი ანსამბლის კონცერტი ქარხნის კლუბში

ამავე პერიოდში ქუთაისში სულ 481 სახლი ყოფილა: მათ შორის 15 ქვეთიკრისა, დანარჩენი კი ხისა. ქუთაისის საცხოვრებელი სახლის ძირითადი ტიპი იმ ხანებში იყო იმერული ოდა, რომელიც საუკუნეთა განმავლობაში ხალხის ყოფაში დამკვიდრდა და რომელიც დღესაც კი სათანადო სახეცვლილებით დასავლეთ საქართველოს ბარის სოფლებში თითქმის საყოველთაოდაა გავრცელებული. ოდა სახლის საძირკველი (მიწაში ჩასმული სვეტები) უზრუნველყოფდა ჰიდროიზოლიაციას და სახლს ნესტისაგან იცავდა, რასაც დასავლეთ საქართველოს ზოგიერთი რაიონისათვის უაღრესად დიდი მნიშვნელობა ჰქონდა.

როგორც ჩანს, ასეთი სახლები გასული საუკუნის შუა წლებში ქუთაისში საცხოვრებელი სახლის ძირითად ტიპს წარმოადგენდა. სხვათა შორის აღსანიშნავია, რომ ქუთაისში დღემდეა შემონახული მაღალი ოსტატობითა და გემოვნებით შესრულებული ხის სახლები, რომელთა ჩუქურთმებიანი აივნები ქართული ხალხური ჩუქურთმის კლასიკურ ნიმუშებს წარმოადგენენ.

³ П. Гниласаров, Рассказы о Кутаиси, „Кавказский календарь“, 1853, 88-301.

⁴ იქვე, 88-307.

ხალხური გადმოცემით ის ტერიტორია, რომელიც ამჟამად ქუთაისის საავტომობილო ქარხანას უკავია, ბატონყმობის დროს თავადი წულუკიძეებისა ყოფილა. მას მალღაჯის ველი ეწოდებოდა. ამ ველს სულ ძველად ოშიში რქმე-
ვია. იგი ბუჩქნარით ყოფილა დაფარული. აქ ისვენებდნენ ხოლმე ქუთაისიდან
მალღაჯში ურმებით მიმავალი მგზავრები. ასეთი იყო დაახლოებით ამ ასიოდე
წლის წინათ ქალაქი ქუთაისი და მისი ზოგიერთი გარეუბანი, კერძოდ მალღა-
ჯის ველი.

სულ სხვაა დღევანდელი ქუთაისი — ისტორიულად სახელგანთქმული,
განახლებული სოციალისტური ქალაქი. მკვეთრად გაიზარდა მისი მოსახლეო-
ბა. ქუთაისი ამჟამად საქართველოს მეორე ინდუსტრიული და სამეურნეო
კულტურული ცენტრია. განსაკუთრებით სწრაფი ტემპით გაიზარდა ქუთაისის
მრეწველობა ომის შემდგომ ხუთწლებებში. ამის საუკეთესო მაჩვენებელია ის,
რომ 1950 წელს ქუთაისის მრეწველობის საერთო პროდუქციის დონე
1940 წელთან შედარებით 77,1%-ით მეტი იყო. მრეწველობის სწრაფმა
განვითარებამ მნიშვნელოვანი სტრუქტურული ცვლილებები გამოიწვია მრეწ-
ველობის ცალკეულ დარგებში და გაზარდა მძიმე მრეწველობის ხვედრითი
წონა. ეს დაკავშირებული იყო ომის შემდგომ წლებში მანქანათმშენებლობის
უდიდესი ობიექტების ამუშავებასთან.

ქუთაისში ამჟამად რიონპესის ბაზაზე მუშაობს საკავშირო მნიშვნელობის
სამთო მანქანათმშენებელი ქარხანა „გორნიაკი“, რომელიც სამთო-საშახტო
მოწყობილობებს ამზადებს, და საქართველოს მშრომელთა სიამაყე ქუთაისის
საავტომობილო ქარხანა, რომელმაც პირველი ავტომობილი გამოუშვა 1951
წლის 18 აგვისტოს.

ქუთაისში მუშაობს აგრეთვე აბრეშუმის კომბინატი. მუდღის ფაბრიკა, სამ-
კერვალო ფაბრიკა, საკონსერვო ქარხანა, ღვინის ქარხანა, ხორცის კომბინატი,
საშენ მასალათა და ლიტოპონის ქარხნები და სხვა მნიშვნელოვანი საწარმოე-
ბი, რომლებიც ფართო მოხმარების საგნებს ამზადებენ.

ქუთაისში არის: ორი უმაღლესი სასწავლებელი — ა. წულუკიძის სახე-
ლობის პედაგოგიური ინსტიტუტი და სასოფლო-სამეურნეო ინსტიტუტი; ისტო-
რიულ-ეთნოგრაფიული მუზეუმი, ბიბლიოთეკები, ა. წულუკიძის მუზეუმი,
ტექნიკუმები, მუსიკალური სასწავლებლები, რვაწლიანი და საშუალო სკოლები,
ლ. მეხსიშვილის სახელობის დრამატული თეატრი, მუშათა კლუბები, კინოები და
მრავალი სხვა კულტურულ-საგანმანათლებლო დაწესებულებანი.

უჩვეულოდ გაიზარდა ქალაქის კეთილმოწყობა. ქუთაისს ამჟამად ამშვენებს
მრავალსართულიანი სახლები, ფართო და ასფალტირებული მაგისტრალური
ქუჩები და მოედნები; მთელი ქალაქი მწვანე ნარგავებშია ჩასმული.

რადიკალურად შეიცვალა საბჭოთა ხელისუფლების წლებში არა მარტო
ქალაქი ქუთაისი, არამედ მისი გარეუბნებიც. კერძოდ მალღაჯის ველიც.

ოდესღაც უდაბური და ბუჩქნარი ადგილები, ახლა ავტოქარხნის ვეებერ-
თელა კორპუსებითაა გაშენებული. ქარხნის ცენტრალურ ქუჩაზე ჩამწკრივე-
ბულია მუშა-მოსამსახურეთა ახალი საცხოვრებელი სახლები კეთილმოწყობი-
ლი ბინებით. საზოგადოებრივი დანიშნულების ნაგებობანი. შენდება და დღითი
დღე იზრდება ავტოქარხნის ტერიტორიაზე ახალი დასახლებული პუნქტი.

ავტოქარხნის მუშა-მოსამსახურეთა და იჩენერ-ტექნიკური პერსონალის
საბინაო პირობებით უზრუნველყოფის მიზნით ქარხნის ტერიტორიაზე ყოველ-
წლიურად შენდება საცხოვრებელი ნაგებობანი ტიპობრივი პროექტების მი-

ხედვით (სურ. 5). 1953 წელს ავტოქარხნის კოლექტიური ხელშეკრულებით გათვალისწინებული იყო 6 მილიონი მანეთის ღირებულების ახალი საცხოვრებელი და საყოფაცხოვრებო დანიშნულების ნაგებობათა მშენებლობა 4 646 მ² ფართობით; მათ შორის სამი ოცდაოთხბინიანი სამსართულიანი სახლის მშენებლობა 2 530 მ² ფართობით. მიმდინარეობს აგრეთვე არსებული საბინაო ფონდის სისტემატური შეკეთება. წყალგაყვანილობის ადგილობრივი სამუშაოები, კანალიზაციის მოწყობა, გამწვანება, განათება და სხვ.

ამჟამად ავტოქარხნის ტერიტორიაზე მუშა-მოსამსახურეთა რამდენიმე ტიპის საცხოვრებელი სახლია:

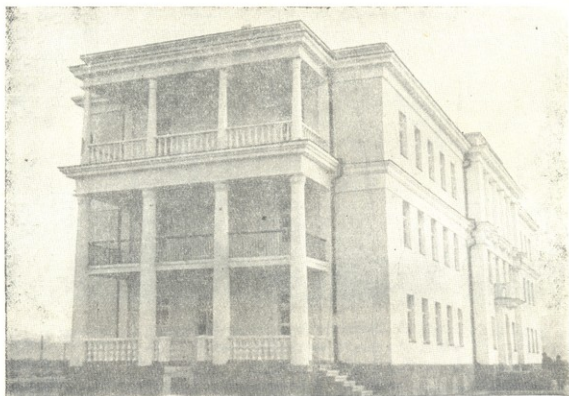

სურ. 5. ქუთაისის საავტომობილო ქარხნის ნუსების საცხოვრებელი სახლი

1. რვაბინიანი ორ- და სამსართულიანი სახლები ოჯახებისათვის. თითოეულ ასეთ სახლში 8 ორთთახიანი ბინაა. თითოეულ ბინას აქვს დამოუკიდებელი სამზარეულო, სათავსო და ორი აივანი (ერთი მზრიდან საკუთარი, ხოლო მეორე მზრიდან საზიარო). ბინები უზრუნველყოფილია წყალგაყვანილობით, ელექტრონით, კანალიზაციითა და ცენტრალური გათბობით. ასეთ ბინებში ოჯახიანი მუშა-მოსამსახურეები ცხოვრობენ.

2. ორ- და სამსართულიანი საერთო საცხოვრებლები, 34- და 48-თბახიანი. ეს საცხოვრებლები უზრუნველყოფილია ყველა კომუნალური პირობით. იქ მოწყობილია წითელი კუთხე, მადულარი „ტიტანი“, ბუფეტი, შხეფი, და სხვ. ასეთ სახლებში ცხოვრობენ მარტოხელა მუშა-მოსამსახურეები, ცალკეა ქალთა საერთო საცხოვრებლები. საერთო საცხოვრებელს ჰყავს მომსახურე პერსონალი (კომენდანტი, აღმზრდელი, დამლაგებელი, დიასახლისი და სხვ.).

ქარხნის ტერიტორიაზე ვერჯერობით მცირე რაოდენობით კიდევაა შენობები ნახული სხვადასხვა ტიპის საცხოვრებელი ხის სახლები, რომლებიც დროებით იყო აგებული ქარხნის მშენებლობის პირველ წლებში.

მუშა-მოსამსახურეთა საყოფაცხოვრებო პირობების გაუმჯობესების მიზნით ქარხნის ადმინისტრაცია გეგმიანად აწარმოებს ამ ბარაკებიდან მცხოვრებთა გადაყენებას ახლად აგებულ კეთილმოწყობილ ბინებში.

ავტოქარხანას თავისი ტერიტორიიდან გამოყოფილი აქვს საბოსტნე მიწის ნაკვეთები, რომლებიც ცალკეული საამქროების მიხედვით ნაწილდება და რომლებსაც კოლექტიურად ან ინდივიდუალურად ამუშავებენ.

ავტოქარხანაში მოიპოვება აგრეთვე ფართო ქსელი კულტურულ და საყოფაცხოვრებო დანიშნულების ობიექტებისა — საზაფხულო და საზამთრო კლუბები, სასადილოები (როგორც თვით ქარხანაში, ისე მის ტერიტორიაზე), საეპკო მღაზიები, სკოლები, საბავშვო ბაღი, პოლიკლინიკა, სასპორტო დარბაზი და სხვ.

ქარხნის საბინაო-კომუნალურ განყოფილებას დაგეგმილი აქვს ახალი საცხოვრებელი სახლების, კულტურულ და საყოფაცხოვრებო ნაგებობათა ფართო მშენებლობა, რომელსაც სათანადო სამშენებლო ტრესტი ახორციელებს. თანდათანობით ქრება ხის ძველი ნაგებობანი და გენერალური გეგმის მიხედვით წარმოებს საქალაქო კვარტალების მშენებლობა კეთილმოწყობილი ქუჩებით, სკვერებითა და ბაღებით. ავტოქარხნის ტერიტორიაზე იქმნება ახალი არქიტექტურული ანსამბლები, რომლებიც ქარხნის ტერიტორიას სოციალისტური ტიპის სამოსახლოდ აქცევენ ახალი ქალაქისათვის დამახასიათებელი კეთილმოწყობის ყველა მონაცემით.

ავტოქარხნის მშენებლობამ არა მარტო ყოფილი „მალაქის ველი“ შეცვალა, მან თავისი კეთილმოწყობილი ზეგავლენა მოახდინა თვით ქალაქ ქუთაისზეც. ამ ქარხნის ამუშავებით არა მარტო გაიზარდა მანქანათმშენებლობის ხვედრითი წონა ქალაქის მრეწველობაში, არამედ ამან მნიშვნელოვანი ცვლილებები გამოიწვია თვით ქუთაისის კომუნალურ კეთილმოწყობაშიც. ასე, მაგალითად, ძირფესვიანად შეიცვალა სახე ქუთაისის ერთ-ერთ გარეუბანს ყოფილ „ზასტავას“. საფუძვლიანი რეკონსტრუქციის შედეგად ძველი „ზასტავას“ ტერიტორიაზე გაყვანილია ასფალტით მოფენილი ახალი მაგისტრალური ქუჩები, რომლებიც მწვანე ნარგავებითაა შემკული. საავტომობილო ქარხნის მშენებლობასთან დაკავშირებით ფარცხანაყანების წყაროს წყლების ბაზაზე გაყვანილ იქნა ახალ წყალსადენი, რომელიც საუკეთესო წყლით ამარაგებს როგორც ქალაქის, ისე ქარხნის მშრომელებს.

ავტოქარხანასა და ქალაქს შორის მოწყობილია ავტომობილისა და ტროლეიბუსის მოძრაობა ფართო მაგისტრალზე.

ავტოქარხანას თავისი წვლილი შეაქვს ქუთაისის კეთილმოწყობაში. მისი კოლექტივი ქალაქისათვის ამზადებს ლამაზი ნივთების დეტალებს და სხვა სამუშაოებს.

თავის მხრივ ქუთაისის ორგანიზაციები მომსახურებას უწევენ ავტოქარხანას 150-საწოლიანი საავადმყოფოთი, ორი ამბულატორიით, ორი საექიმო პუნქტით, ქალთა კონსულტაციით, 60-ადგილიანი საბავშვო ბავით, 90-ადგილიანი საბავშვო ბაღით, რუსულ-ქართული სრული საშუალო სკოლით, მუშა ახალგაზრდობის სკოლით, საქალაქო ბიბლიოთეკითა და სხვ.



ქარხნის მუშა-მოსამსახურეებს მომსახურებას უწევენ სავაჭრო ბაზრებში, საკოლმეურნეო ბაზარი და საკოლმეურნეო სავაჭრო ბაზრები.

ქარხნის ტერიტორიაზე თანდათანობით იქმნება ყველა პირობა იმისათვის, რომ მაქსიმალურად დაკმაყოფილდეს ქარხნის მუშა-მოსამსახურეთა მულტიფორმული მატერიალური და კულტურული მოთხოვნილებანი. ეს, თავის მხრივ, ხელს უწყობს ქარხნის ტერიტორიაზე ახალი მუშური ოჯახების შექმნას, ქარხნის ძირითადი საწარმოო კადრის შემდგომ ზრდასა და განმტკიცებას და ამ საწარმოო კადრის შემადგენლობაში მუშა ქალების ხვედრითი წონის თანდათანობით ზრდას.

С. Я. БЕДУКАДЗЕ, М. К. ГЕГЕШИДЗЕ, Г. А. ЧАЧАШВИЛИ

НЕКОТОРЫЕ СТОРОНЫ БЫТА И КУЛЬТУРЫ РАБОЧИХ КУТАИССКОГО АВТОЗАВОДА ИМ. ОРДЖОНИКИДЗЕ

Резюме

Общезвестно, что рабочий класс формируется за счет разных классов и слоев населения. Он впитывает в себя и перерабатывает культурные и бытовые особенности разных социальных слоев, разных наций отбирая из этих особенностей все лучшее и передовое. Будучи интернационалистическим по своей идеологии, рабочий класс вместе с тем является хранителем лучших национальных традиций своего народа. Таким образом, культура и быт рабочего класса представляют собой синтез передового и всего лучшего в культуре, быту традиция народа.

Следовательно, первым шагом на пути этнографического изучения быта и культуры рабочих какого-либо предприятия должно явиться изучение истории формирования его рабочих кадров, выяснение их территориальных и социальных корней.

Братское сотрудничество грузинского народа с народами СССР, в первую очередь, с великим русским народом и его бескорыстная помощь нашему народу является залогом быстрого развития промышленности Грузии. Одним из конкретных проявлений этой дружбы и помощи надо считать создание и развитие Кутаисского автомобильного завода наряду с новыми предприятиями социалистической Грузии.

С первых же дней установления советской власти в Грузии трудящиеся нашей республики почувствовали огромную помощь великого русского народа в деле экономического и культурного развития страны. Русский пролетариат, при непосредственной помощи которого трудящиеся Грузии добились свободы, стал помогать молодой советской республике и эта помощь нашла конкретные проявления. Еще в 1922 г. из России в Кутаиси была привезена суконная фабрика—дар грузинским трудящимся от пролетариата Москвы. Вместе с фабрикой приехали сюда опытные рабочие, под руководством которых за короткий срок было подготовлено много молодых рабочих-специалистов.

Ценная традиция подготовки рабочих кадров при непосредственной помощи русских рабочих, ведущая свое начало со дня установления Советской власти в Грузии, нашла новое свое выражение на Кутаисском автозаводе.

Можно заключить, что такой путь подготовки рабочих представляет собой одну из основных особенностей, характеризующих рост и развитие национального кадра рабочих новых предприятий Грузии.

Автомобильное производство, являющееся совершенно новой отраслью промышленности Грузии, не имело у нас ни производственной базы, ни традиций. Эта отрасль промышленности была создана в Грузии в послевоенные годы. За короткий срок создан новый, могучий индустриальный очаг

Кутаисский автозавод, несмотря на небольшой срок своего существования, представляет собой самостоятельное предприятие, выпускающее автомашины собственной марки.

Главное и основное, что способствовало быстрому возмужанию нового предприятия, — это братское содружество и взаимопомощь народов СССР, в первую очередь, дружба с великим русским народом и его помощь всем народам.

Свидетельством этого послужил бы только и тот факт, что с периода формирования до сегодняшнего дня перед Кутаисским автозаводом не ставился ни один трудный технический вопрос, который не разрешился бы при помощи крупных автомобильных заводов России. Но, конечно, не только эта форма взаимоотношений обращает на себя внимание.

Одной из главных особенностей этого предприятия является то, что преобладающую часть производственных рабочих составляют не т. н. «потомственные рабочие», как на старых предприятиях, а впервые пришедшие на завод молодые рабочие.

Коллектив автозавода был укомплектован в основном сельской молодежью окрестных районов Кутаиси. Создание за такой короткий срок производственного кадра рабочих автозавода обусловили, с одной стороны, приезд в первый период на завод квалифицированных рабочих из крупных центров автомобильного производства России, параллельно массовые командировки молодых рабочих заезда в те же центры, а с другой — специальное обучение молодежи в местных ремесленных училищах.

Конкретные данные проливают свет на такой процесс: за весь период существования автозавода, т. е. с 1946 г. по сегодняшний день, выращено несколько тысяч молодых рабочих и инженерно-технических работников на родственных автозаводах Союза и непосредственно на данном заводе.

Так, например, в 1946 г. были подготовлены 181 человек; среди них на Горьковском автозаводе — 118 чел., на Кутаисском автозаводе — 63.

В 1947 г. подготовлены 704 человека; Среди них на Московском автозаводе имени Лихачева — 126 человек, на Горьковском автозаводе — 172, на Павловском авто-инструментальном заводе им. Жданова — 87, на Кутаисском автозаводе — 319 человек.

Начиная с 1948 года подготовка молодых рабочих велась в основном на месте в цехах, путем прикрепления их к опытным мастерам и высококвалифицированным рабочим.

Следовательно, после первой действенной помощи на Кутаисском автозаводе была создана база для местной подготовки новых кадров.

В настоящее время внутривзаводским обучением кадров руководят опытные инженеры с большим производственным и преподавательским стажем.

Из числа молодых специалистов инженеров и техников многие выдвинуты на должности начальников цехов и их заместителей, начальников техчастей, бюро и секторов, начальников отделений и участков цеха.

Поскольку автомобильное производство является высокотехнической отраслью машиностроения, где рабочие имеют дело со сложными черте-



жами и измерениями в микронных масштабах, работа на таком предприятии требует высокой технической подготовки рабочего. В создании контингента высококвалифицированных рабочих автозавода большую роль играет привлечение на производство молодежи со средним образованием.

Следует отметить как заслуживающий внимания факт, что комплектование рабочего кадра завода молодежью со средним образованием носит добровольный характер; более того, все больше растет стремление молодых людей со средним образованием к освоению сложной профессии рабочего автомобильного завода. Как известно, еще недавно, воздерживались от поступления вообще на завод молодые люди со средним образованием.

Кутаисский автозавод быстро растущее предприятие, поскольку оно широко использует и внедряет новые производственные достижения родственных заводов Союза, их практический опыт, новые рациональные формы труда. Но, конечно, это не одностороннее явление; Кутаисский автозавод сам вносит значительный вклад в дело развития социалистической индустрии. Большинство изобретений и предложений молодых рационализаторов завода внедрено именно на тех автомобильных заводах, при помощи которых этот завод вступил в строй впервые.

Мысль передовых рабочих и инженерно-технического персонала Кутаисского автозавода направлена на повышение производительности труда, поскольку эта сторона, как учил В. И. Ленин, «в конечном счете самое важное и самое главное для победы нового общественного строя».

Активное отношение к машинам, в том числе к сложнейшим машинам, является одним из характерных качеств советского рабочего. Он всячески старается увеличить производительность труда, т. е. продвинуть вперед социалистическое производство. Этим свойством советский рабочий качественно отличается от рабочего капиталистического предприятия, где этот последний относится к машине безразлично и ни что другое, как «придаток» к машине.

Сто лет тому назад Кутаиси представлял маленький городок с числом населения не превышающее 3500 человек. В городе насчитывался 481 дом, в том числе 15 каменных, остальные деревянные. Основным типом жилого дома была «ода сахли». По народным преданиям территория, занимаемая ныне автозаводом, в прошлом принадлежала князьям Цулукидзе и называлась «Маглакис вели». Она была незаселенная, заросшая кустарниками.

В корне изменилось лицо сегодняшнего Кутаиси, обновленного социалистического города. Кутаиси ныне является вторым крупным индустриальным и хозяйственно-культурным центром Грузии. Он растет и благоустраивается. За годы Советской власти радикально изменились и его окрестности, в том числе и «Маглакис вели». Эта территория застроена крупнейшими корпусами автозавода и многочисленными жилищно-бытовыми постройками.

Рост Кутаисского автозавода своим чередом имел благотворное влияние на дальнейшее благоустройство самого города Кутаиси.

На территории автозавода постепенно создаются все необходимые условия для максимального удовлетворения постоянно растущих материально-культурных потребностей рабочих автозавода, что своим чередом способствует дальнейшему росту и укреплению основного производственного кадра и созданию новых рабочих семей, так же как и увеличению удельного веса женщин на производстве.



დ. ქორიძე

თბილისის არქეოლოგიური ძეგლების შესწავლისათვის

1. ნაძალადევსა და თბილისის სხვა ადგილებში აღმოჩენილი გვიანი ბრინჯაოს პერიოდის ზოგიერთი საბრძოლო იარაღი

თბილისის ტერიტორიაზე აღმოჩენილ არქეოლოგიურ მასალათა შორის ცოტაა ისეთი, რომელიც გვეგამაშეწონილი არქეოლოგიური ძეგლებით იყოს მოპოვებული. მასალათა უმრავლესობა შემთხვევით არის აღმოჩენილი სამშენებლო სამუშაოთა წარმოების დროს. ერთ ჩვენს ნაშრომში („თბილისის არქეოლოგიური ძეგლები“, ნაწილი 1) გამოვამკვივრებთ საქართველოს სახ. მუზეუმის არქეოლოგიის განყოფილებაში დაკული თბილისის არქეოლოგიური მასალები ენეოლითის პერიოდისა და დაწყებული გვიანი ბრინჯაოს პერიოდის ჩათვლით. მაგრამ იმის გამო, რომ არქეოლოგიის განყოფილებაში არის შემთხვევით აღმოჩენილი გვიანი ბრინჯაოს პერიოდის რამდენიმე მეტად საინტერესო ნივთი, რომლებიც ზემოხსენებულ ნაშრომში ვერ გამოვამკვივრებთ, გადავწყვიტეთ მათი ცალკე გამოქვეყნება.

ასეთი ოთხი ნივთია: ბრინჯაოს საბრძოლო იარაღები — სატევრები და შუბისპირები, აღმოჩენილი ნაძალადევსა, პლესანოვის გამოქვამისა და ნავთლულში.

საქართველოს სახელმწიფო მუზეუმის არქეოლოგიის განყოფილების საინვენტარო წიგნში გატარებულია ბრინჯაოს ორი მეტად საინტერესო საბრძოლო იარაღი: ერთი (ინვ. 12—32:40) გრძელი სატევარია, ხოლო მეორე (ინვ. 13—32:27)—მასარავანისი გრძელი შუბისპირი (ორივე ნივთის აღწერილობის გასწვრივ საინვენტარო წიგნში სათანადო გრაფაში ერთისა და იმავე შინაარსის ჩანაწერია: ნაძალადევში ჩერქეზიშვილისა და რუსთაველის ქუჩის კუთხეში 1926 წელს). ყოფილი საისტორიო-საეთნოგრაფიო საზოგადოების არქივის (სადაც თავდაპირველად დაკული იყო ეს ნივთები) გადათვლიერების დროს ჩვენ იმ დასკვნამდე მივედით, რომ ეს ბრინჯაოს იარაღები შესაძლოა ერთ სამარხში ყოფილიყო აღმოჩენილი.

ყოფილი საისტორიო-საეთნოგრაფიო საზოგადოების საინვენტარო წიგნის მიხედვით სატევრის ნომერია 4333, ხოლო შუბის პირისა 4334. ამ საინვენტარო წიგნის სათანადო გრაფაშიც ვკითხულობთ, რომ აღნიშნული ნივთები აღმოჩნდა 1926 წელს, საფლავეში, ნაძალადევში, რუსთაველისა და ჩერქეზიშვილის ქუჩის კუთხეში. ამგვარად დასტურდება, რომ ეს ნივთები ერთი სამარხისაა. ვადგენთ ნივთების აღწერილობას:

ს ა ტ ე ვ რ ი ბ რ ი ნ ჯ ა ო ს ი (ინვ. 12—32:40, ძვ. № 4333). მთლიანად-სხმული. თავი (ტარის „ქელი“) ნახევარსფეროსებრია და სამკუთხედნად არის დაფანჯრული. ვერძითი ფანჯრები ორწყებადაა განლაგებული წვერებშიცე-

ვით, ხოლო ზემოდან 4 მოზრდილი სამკუთხოვანი ფანჯარაა. სახელური (ტარი) განივკვეთში მრგვალია, ბოლოები ოდნავ გაფართოებული აქვს შუა ნაწილთან შედარებით. ვადა ოვალური მოყვანილობისაა. დაბალია და მკვეთრწიბიანი. პირი ბრტყელია. ტოლფერდა სამკუთხედის ფორმისა, წვერო მომრგვალებულია. პირს წვეროდან ორივე მხარეზე ოდნავ შესამჩნევი ქედი მიუყვება. ტარისაკენ იგი თანდათან დაბლდება და ვადასთან აღარ შეიმჩნევა. პირი შემკულია ჩვეულებრივი ხაზოვანი ორნამენტით, ხაზები საკმაო ღრმადაა ამოკვეთილი; ასეთი სამი წყვილია. თითოეული წყვილის ზედა ბოლო შეერთებულია მომრგვალებული ხაზებით. ხაზები ფხების პარალელურად არის გავლებული. ამიტომ ქედის უახლოესი ხაზები უფრო მალე წყდება და ამდენად უმოკლესია, ხოლო განაპირა ხაზი უგრძესია.

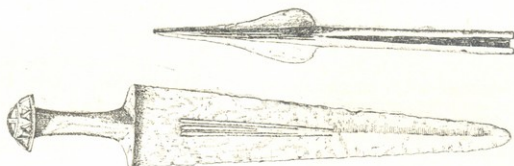

სურ. 1

იარაღის მეტალოგრაფიული შესწავლის შედეგი ასეთია: ლითონის მოწამვლის შემდეგ კრისტალის ფორმა მკვეთრად არის გამოყოფილი. სატევარი ჩამოსხმულია ცვილის ყალიბის გამოყენებით, შემდეგ კი ნაპირები ცივად არის გამოკვერილი.

მისი ქიმიური შედეგნილობა ასეთია:

სპილენძი (Cu) — 88,0%

კალა (Sn) — 11,94%

} სულ 99,94%

სხვა შენარევი მასში არა ჩანს! (სურ. 1ჟ).

ზომები: სიგრძე — 44,8 სმ, ტარის სიგრძე — 11,2 სმ, სახელურის სიგრძე — 9,0 სმ, უდიდესი სიგანე — 7,6 სმ, ქედის ღიამეტრი — 5,0 სმ.



სურ. 2

შუბისპირი ბრინჯაოსი (ინე. 13—32:27, ძვ. №4334). გრძელმასრიანი, რომელსაც შეუქვრელი მილის მოყვანილობა აქვს, იმგვარად, რომ ვახსნილობა ბოლოსაკენ უფრო ფართოა, პირისაკენ თანდათან ვიწროვდება და პირის დასა-

¹ ბრინჯაოს ეს ნივთები მეტალოგრაფიულად შესწავლა და ქიმიური ანალიზზე, ჩააქეთა საქ. საზ. მუზეუმის ქიმიურ-სარესტავრაციო კაბინეტის თანამშრომლებმა რ. ბაატაძემ, ც. აბესაძემ და ნ. დვალმა, პროფ. ფ. თაყაიძის ზედამხედველობით.

წყისში მასრა შეკრულია. ფრთებს შორის მოქცეული მილი, რომელიც სატარე ნაწილის გაგრძელებას წარმოადგენს, მომრგვალებული ქედის სახით გაუყვება პირს წვერამდე. მასრას ბოლოზე ორი სამსკვავი აქვს. ქედის ანაღლებულ ნაწილზე ორი ღარის გავლების შედეგად სამი რელიეფური ზოლია გამოყოფილი, რომლებიც, უახლოვდება რა წვერს, ქრება. პირი ფოთლისებურია. მხრები მომრგვალებული (რკალისებურად); მისი მომრგვალება თითქმის შუამდე გრძელდება. შუას ქვევით კი სამკუთხა და მკვეთრად ვიწროვდება, წვერი წვეტიანია.

ნივთის მეტალოგრაფიული შესწავლის შედეგები ასეთია: შუბის პირი ძირითადად ჩამოსხმულია, მასრა ცხელი ჭედვით სამარქვზევა გამოყვანილი, რის შემდეგ იგი დამუშავებულია ლითონის მჭრელი ინსტრუმენტებით; ამის საშუალებას აძვილად იძლეოდა თვით ლითონის ქიმიური შედგენილობა (სირძილე).

ქიმიური შედგენილობა:

სპილენძი (Cu)—97,41%	} სულ 99,71%
კალა (Sn)—1,28%	
ტყვია (Pb)—კვალი	
ანთიმონი (Sb)—1,02	
თუთია—(Zn)—კვალი	

ზომები: სიგრძე — 31,8 სმ. პირის სიგრძე — 14,5 სმ. პირის უდიდესი სიგანე — 4,6 სმ. მასრის უდიდესი დიამეტრი — 1,8 სმ (სურ. 1, ან სურ. 4).

* * *

1954 წლის გაზაფხულზე სახლის მშენებლობის დროს ნავთლულში იმ ადგილას, სადაც 1950 წელს გათხრილი იყო რვა ორმოსამარხი², მოქ. ი. ზოლნიკოვმა შემთხვევით აღმოაჩინა ბრინჯაოს სატევარი და თიხის კურკელი. მუზეუმში მან მხოლოდ სატევარი მოიტანა, თიხის კურკელი კი, იმის გამო, რომ დამტკრებული იყო, გადაყარა.

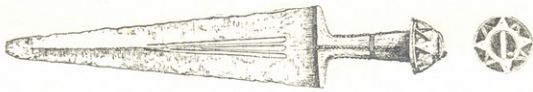

სურ. 3

სატევარი ბრინჯაოსი (ინგ. 5—54:1). მთლიანადსხმული. სახელური განივკვეთში მრგვალია, შუა ნაწილზე რამდენიმე წყებად ძაფისებრი რელიეფური ხვიაა შემოვლებული, სიგრძეზე კი მოზრდილი წერტილების ოთხი მწკრივია. ტარის თავი („ქუდი“) მომრგვალებულია (ნახევარსფეროსებრი). მისი ქვემო ნაწილი თავშექცეული სამკუთხედებითაა დაფანჯრული, ზემო ნაწილზე სეგმენტური ორი ფანჯარაა და ერთი ფანჯრის კუთხეში მანკვალაა შერჩენილი. ვადა ოვალურია, პირი ტოლფერდა სამკუთხედს წარმოადგენს, მომრგვალებული წვერით. იგი ბრტყელია და ორივე მხარეზე წვერისაკენ ოღნავ შესამჩ-

² დ. ქობრიძე, გვიანი ბრინჯაოს ხანის არქეოლოგიური ძეგლები თბილისიდან (ნავთლული), აკად. ლ. ჯანაშიას სახ. საქართველოს სახ. მუზეუმის მოამბე, ტ. XVIII-B, თბილისი, 1954, გვ. 5—89.

ნევი ქედი გააჩნია, რომელიც დაახლოებით შუა ნაწილამდე აღწევს და ქრება. პირზე გავლებულია სამი წყვილი ჩაღრმავებული ხაზი; ისინი ფხების პარალელურია. ამიტომ ქედის უახლოესი ხაზები ჩქარა წყდება (სურ. 3).

სატევრის ქიმიური შედგენილობა ასეთია:

სპილენძი (Cu)—87,8%	} სულ 98,7%
კალა (Sn)—10,7%	
დარიშხანი (As)—00,2%	
ოქინა (Fe)—კვალი	

ზომები: სიგრძე — 39,0 სმ. ტარის სიგრძე — 10,3 სმ, სახელურის სიგრძე — 8,0 სმ. უდიდესი სიგრძე — 7,3 სმ.

თბილისის ტერიტორიაზე აღმოჩენილ და ისტორია-არქეოლოგიის განყოფილების ფონდებში დაცულ გვიანი ბრინჯაოს პერიოდის იარაღთაგან ჩვენ უნდა შევიჩრდეთ აგრეთვე შუბისპირზე, რომელიც აღმოჩენილი ყოფილა პლენხანოვის გამზირზე. იგი მუზეუმისათვის შემოუწირავს მოქ. ა. სლოვიცკის. ა. სლოვიცკის გადმოცემით შუბისპირი 1880 წელს ყოფილა ნაპოვნი, მიწის სამუშაოების დროს პლენხანოვის გამზირის № 46-ში, მიწის თანამედროვე ზედაპირიდან 2 მეტრის სიღრმეზე.



სურ. 4

შუბისპირა ბრინჯაოსი (ინვ. 3—36). ფოთლისებრი მოყვანილობით, მასრაგახსნილია. მასრა პირის მახლობლად შეიკვრება და მილის სახეს იღებს. ფრთებს შორის მოქცეული მილი, რომელიც მასრის გაგრძელებას წარმოადგენს და პირს მთელ სიგრძეზე მომრგვალებული ქედის სახით გაუყვება, თანდათან დაბლდება და წვერამდე აღწევს. პირი ქედის გასწვრივ ოდნავ ჩაღრმავებულია, ხოლო ფეხებს აშკარად ემჩნევა ლესვის კვალი. მხრები დაქანებულია, წვერი კი მომრგვალებული. მასრა დაზიანებულია.

იარაღის მეტალოგრაფიული შესწავლის შედეგები ასეთია: შუბისპირი ნაქედია სპეციალურ სამარჯვე ფურცლოვანი სპილენძისაგან ცხელი ქედვით (მისი ქიმიური შედგენილობა იძლეოდა ქედვის საშუალებას), არალითონური ჩანართები აქაც არის. შუბის ბრტყელი პირი გამოკვერილია, რაც კარგად ჩანს შუბის მოწამლულ ზედაპირზე (სურ. 2).

მისი ქიმიური შედგენილობა ასეთია:

სპილენძი (Cu)—94,25	} სულ 99,06%
კალა (Sn)—0,32	
დარიშხანი (As)—3,82	
ანთიმონი (Sb)—0,97	

ზომები: სიგრძე — 23,8 სმ, პირის სიგრძე — 14,0 სმ, პირის უდიდესი სიგანე — 4,5 სმ.

გვიანი ბრინჯაოს პერიოდის ნავთლუღის არქეოლოგიური მასალების შესწავლის დროს ჩვენ მოგვიხდა მუშაობა ე. წ. კახური ტიპის სატევრებზე და

იმ დასკვნამდე მივედით, რომ მთლიანადსხმული (ე. წ. კახური ტიპის) სატევრები დიდხანს არ ყოფილა ხმარებაში. იგი მალე გამოსულა ხმარებიდან და ადგილი დაუთმოა დიდი ზომის სატევრებისათვის, რომლებიც მოყვანილობით ისეთებია. როგორებიც მთლიანადსხმული სატევრები, იმ განსხვავებით, რომ პირველები უფრო დიდებია, ამიტომ სხვა სახელით—მახვილადაა წოდებული. გ. ლომთათიძე ერთ-ერთ თავის ნაშრომში, ეთანხმება რა ბონესა და სხვათა აზრს, თვლის, რომ 40 სმ-ზე დიდი სიგრძის იარაღი მახვილია, ხოლო მასზე ნაკლები სიგრძისა — სატევარი. ამრიგად, ჩვენ მიერ წოდებულ მახვილებსა და სატევრებს შორის ზღვარი ნებისმიერია. 40 სმ-ზე მეტი სიგრძის იარაღს, მაშთალია, ნებისმიერად მახვილი უწოდეს, მაგრამ ხშირად ასეთი იარაღი სატევრის ფუნქციას ასრულებდა და სატევარს წარმოადგენს.

ნამალადევი ამოჩენილი იარაღი სიგრძით 44,8 სმ-ია, მაგრამ იგი თავისი ჩამოსხმა-გამოჭედილობით და ფუნქციით არაფრით არ განსხვავდება სამთავროსა და სხვა ადგილებში ამოჩენილი ზოგიერთი კახური ტიპის მთლიანადსხმული სატევრისაგან (პირის ტოლფერდა მოყვანილობა, პირზე სამწყებად ღრმა ღარების გავლება, ტარის მოყვანილობა, ტარის ქუდის დაფანჯვრა სამკუთხედებად, წვერისათვის ელიფსოიდური ფორმის მიცემა და სხვ.).

შეიძლება დაბეჭივებით ითქვას, რომ ეს „მახვილი“ ჩვეულებრივი აღმოსავლურ-ქართული ტიპის მთლიანადსხმული სატევრის ზუსტი განმეორებაა, თუ მხედველობაში არ მივიღებთ 40 სმ ოდნავ გადაცილებულ სიგრძეს; მთლიანადსხმული კახური ტიპის სატევრების თანადროული ან ოდნავ მოგვიანოა.

გ. ლომთათიძე თავის ზემოთ დასახელებულ ნაშრომში მიუთითებს, რომ სამთავროს სამაროვანზე ბრინჯაოს შედგენილტარიანი სატევრების შემცველი ორმოსამარხები წინ უნდა უსწრებდეს მთლიანადსხმული სატევრებისა და მახვილების შემცველ სამარხებს; ამავე მოსაზრებას იზიარებს რ. აბრამიშვილი.

ჩვენ ვიზიარებთ გ. ლომთათიძის და სხვათა მოსაზრებას აღნიშნულ საკითხთან დაკავშირებით და გვგონია, რომ ეს ორი თითქმის ერთგვარი ტიპის სატევრები დროის მცირე მონაკვეთში იყო ხმარებაში, თუმცა შედგენილტარიანი სატევრები, როგორც ზემოთ იყო აღნიშნული, დღემდე ამოჩენილი კომპლექსების მიხედვით (სამთავროს № 44, ნავთლუღის № 1 სამარხი და სხვ.) ოდნავ წინ უნდა უსწრებდეს მთლიანადსხმულ სატევრებს.

ამყარად შეიმჩნევა, რომ აღმოსავლური ქართული ტიპის სატევრები დროთა განმავლობაში დიდდება სიგრძითა და წონით. იგი თანდათან სრულყოფილი ხდება როგორც საბრძოლო იარაღი, რაც უდავოდ დაკავშირებულია მეტალურგიის განვითარებასთან, მის თანდათან სრულყოფასთან.

² დ კ ო რ ი ძ ე. გვიანი ბრინჯაოს ხანის არქეოლოგიური ძეგლები თბილისიდან (ნავთლუღი), ავად. ს. ჯანაშაოს სახ. საქართველოს სახელმწიფო მუზეუმის მოამბე, ტ. XVIII-B, თბილისი, 1954, გვ. 85.

³ გ. ლ ო მ თ ა თ ი ძ ე. ბრინჯაოს სატევრები და მახვილები სამთავროს უძველეს სამარხებში, თბილისი, 1944, გვ. 71.

⁴ ი ძ ე ე

⁵ რ. ა ბ რ ა მ ი შ ვ ი ლ ი, რკინის წარმოების საკითხისათვის ძველ საქართველოში (სამთავროს სანაოვანზე აღმოჩენილი მსალეების მიხედვით), ასპირანტთა და ახალგაზრდა მეცნიერ მუშაკთა IV საენციეო კონფერენციის მოხსენების თეზისები, თბილისი, 1953.

ნაძალადევი აღმოჩენილი ზემოთ აღწერილი სატევრის პარალელები მრავლად მოიპოვება ქართულ არქეოლოგიურ მასალებში. პირველ ყოვლისა აღსანიშნავია სამთავროს სამაროვანზე აღმოჩენილი რამდენიმე მთლიანადსმულ-ლო სატევარი; მათ შორის: 1939 წელს № 97 სამარხში აღმოჩენილი მთლიანად სხმული ბრინჯაოს სატევარი, 34,0 სმ სიგრძისა, ამავე სამარხში აღმოჩენილი მთლიანმასრიანი შუბისპირი, თხელფირფიტოვანი ისრის წვერები და სხვ.

ახლო პარალელად შეიძლება მივიჩნიოთ სამთავროს ჩრდილოეთ უბანზე 1946 წელს № 240 სამარხში აღმოჩენილი გრძელი სატევარი (სიგრძე — 44,5 სმ). სამარხის ინვენტარი საინტერესო ნივთებისაგან შედგება: ბრინჯაოს მოკლე სატეხი, მოზრდილი აღმოსავლური ქართული ცული, ბრტყელი სამკუთხა მოყვანილობის ბრინჯაოს ისრის წვერები, ირმის რქის ძირი (დამუშავებული), წახნავოვანი ბრინჯაოს სადგისები (ორი ცალი), თევზის ფორმის საყიდი (ბრინჯაოსი) და სხვ. რკინის რაიმე ნასახი სამარხში არა ჩანს.

ბრინჯაოს მთლიანადსმული აღმოსავლური ქართული ტიპის სატევრები სამთავროს რამდენიმე ორმოსამარხშია აღმოჩენილი (№ 39, 87, 88, 275, 279), მაგრამ არც ერთ მათგანთან რკინის რაიმე იარაღი არ არის ნაპოვნი. ჩვენ მრავალი ანალოგიის მოტანა შეგვეძლო, მაგრამ, ვფიქრობთ, ესეც საყმარისია.

ნაძალადევის გრძელი სატევარი რომ ჩვეულებრივი აღმოსავლური ქართული ტიპის სატევრის თანადროულია, გვიანი ბრინჯაოს პერიოდის ნაყოფია, ამაზე აშკარად მეტყველებს აგრეთვე მასრაგახსნილი, მეტად ლამაზი და კონტად ნაკეთები გრძელმასრიანი შუბისპირი, რომელიც, როგორც აღნიშნული გვექონდა, ზემოთ აღწერილ სატევართან ერთად უნდა ყოფილიყო სამარხში აღმოჩენილი. ასეთი ტიპის შუბისპირები იშვიათად გვხვდება არქეოლოგიურ მასალებსა და ლიტერატურაში. ასეთი შუბისპირების უმრავლესობა დასავლეთ საქართველოში არის აღმოჩენილი, თუმცა გვხვდება აღმოსავლეთ საქართველოშიც. დავასახელებთ რამდენიმე მაგალითს. დაახლოებით ასეთი ფორმის მასრაგახსნილი შუბისპირი აღმოჩენილია სამთავროს სამაროვნის ჩრდილოეთ უბანზე 1946 წელს № 232 ორმოსამარხში (სურ. 5). სამარხის ინვენტარი არქაული იერის მატარებელია. მასში აღმოჩენილია ბრინჯაოს ფოთლოვანბრეტი ტარშეურჩენელი სატევარი, მალა- და ვიწროქედიანი ორი სამანჭკლეთი (სავ. ინვ. 5005); მრგვალოთავიანი საყინძი და ქოთანი თიხისა, რომლის ტანის ზემო ნაწილი ზუსტად ისევეა გოფირებული, როგორც ნავთლუღის № 7 სამარხში აღმოჩენილი თიხის ქოთნის (ინვ. 3—50:40) ტანის ზემო ნაწილი. სამარხში აღმოჩენილია აგრეთვე სხვადასხვა სახის თიხის კერპელი (სურ. 5).

ნაძალადევი აღმოჩენილი მასრაგახსნილი შუბისპირის ახლო პარალელად შეიძლება ჩაითვალოს საჩხერის რაიონის სოფ. დურევში აღმოჩენილი ორი შუბისპირი (საქართველოს სახ. მუზეუმის კოლექცია, ინვ. 27—44:1.2). კოლექცია 27—44:1—28-ში შენაგალი არქეოლოგიური ნივთები აღმოჩენილი ყოფილა „ნავენახევი“ ადგილის დამუშავების დროს, მაგრამ ზუსტად ცნობები აღმოჩენის ვითარებაზე არა გვაქვს. კოლექცია მრავალფეროვანი მასალისაგან შედგება. მასში არის კოლხური ტიპის ცულები, ყუამილიანი ცულები, არის გრძელი განშტოებულთავიანი საყინძები, ტარშეურჩენელი, ყუნწიანი სხვადასხვა ზომის სატევრები და სხვა მასალები. ექვს არ იწვევს მასალის ქრონოლოგიური სხვადასხვაობა. მაგრამ არის ერთი ჭკუფი ნივთებისა, სახელდობრ, შუბისპირები, კოლხური ცულები, სატევრები, რომლებიც დაახლოებით თანადროული უნდა იყოს. ჩვენთვის ამაყრად, როგორც ზემოთ გვექონდა აღნიშნული, ორი შუბის-

პირი (ინვ. 27—44:1,2) და ერთი სატევარია (ინვ. 27—44:7) საინტერესოა მათგან რომელიმე პირის ორივე მხარეზე განიერი ქედი გაუყვება, ხოლო ქედის ამალეებულ



სურ. 5

ნაწილზე ორი ღარის გავლების შედეგად ისეთივე სამი რელიეფური ზოლია გამოყოფილი, როგორც ნაძალადევის შუბისპირის ქედზე გამოყვანილი (სურ. 6).

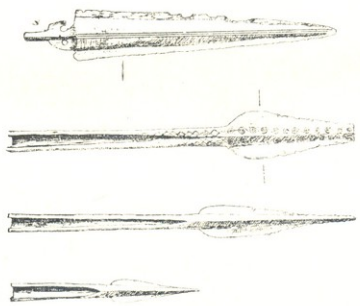

სურ. 6

ბ რ ი ნ ჯ ა ო ს შ უ ბ ის ს პ ი რ თ ა გ ა ნ ერთი (ინვ. 27—44:2) გრძელმასრიანია, რომელსაც შეუვკრელი მილის მოყვანილობა აქვს. ბოლოსაკენ დიამეტრი ოდნავ განიერი აქვს, რადგან აქ გახსნილობაც მეტია. პირის დასაწყისში კ

მასრა შეკრულია. ფრთებს შორის მოქცეული მილი, რომელიც სატარე ნაწილის გაგრძელებას წარმოადგენს, ორწახნაგა ქედის სახით გაუყვება პირს წვერამდე. ქედის ამალღებელი ნაწილი მკვეთრადაა გამოყოფილი რელიეფური ხაზის სახით. პირი ფოთლისებურია. მხრები—მომრგვალებული. ფრთები რკალისებურია და შუბისპირის შუა ნაწილს სცილდება. წვერისაკენ პირი საკუთხა და მკვეთრად შევიწროებულია, სადაა. ოდნავ დაზიანებული (სურ. 6ა).

ზომები: სიგრძე — 31,0 სმ, პირის სიგრძე — 14,0 სმ, პირის უდიდესი სიგანე — 3,2 სმ. მასრის უდიდესი დიამეტრი — 1,5 სმ.

მეორე შუბისპირი (ინვ. 27—44:1) დაახლოებით იმავე ფორმისაა, როგორისაც ზემოთ აღწერილი (ინვ. 27 — 44:2) შუბისპირი, იმ განსხვავებით, რომ ეს უკანასკნელი შემკულია სახეებით. მასრას ამკობს სიგრძით ხუთ წყებად გამავალი სპირალური ჩაღრმავებული ხაზოვანი ორნამენტი. ფრთებს შორის მოქცეული ორწახნაგა ქედის თითოეულ წახნაგზე სპირალური სახეების ერთი რიგია ამოკაწრული. პირი ნაკლულია (სურ. 6ა).

ზომები: სიგრძე 31,0 სმ. მასრის სიგრძე — 19,5 სმ, პირის უდიდესი სიგანე — 4,5 სმ, მასრის უდიდესი დიამეტრი — 1,5 სმ.

ნაძალადევი აღმოჩენილი შუბისპირის ერთგვარ პარალელად შეიძლება ჩაითვალოს აგრეთვე ეშერში აღმოჩენილი გრძელმასრიანი შუბისპირი, რომელსაც ბ. ყუფტინი⁷ გვიანი ბრინჯაოს პერიოდის ნივთად თვლის.

ჩვენთვის საინტერესოა აგრეთვე ეშერში აღმოჩენილი მეორე გრძელმასრიანი შუბისპირი, რომლის მასრა შემკულია ჩაღრმავებული ხაზოვანი სახეებით და პირის (ფრთების) მოყვანილობით ნაძალადევის შუბისპირს წააგავს⁸.

საქართველოს სახელმწიფო მუზეუმის არქეოლოგიის განყოფილების ფონდებში დაცული ზოგიერთი ხელშუბის პირი თავისი ფორმით (ფრთების რკალური მოყვანილობა; გრძელი, გახსნილი მასრა; წვეტიანი საკუთხა წვერი) ნაძალადევი აღმოჩენილი შუბისპირის ზუსტ ანალოგიას წარმოადგენს. მათგან აქ მოვიტანთ ერთ მეტად დამახასიათებელ ნიმუშს. იგი აღმოჩენილი ყოფილა 1927 წელს სოფ. ზინდისში სურამის მახლობლად (ინვ. 13—32:36; სურ. 6ა). იქედანვეა რამდენიმე მასრაგახსნილი ხელშუბის პირი, ოღონდ ჩვეულებრივი ტიპისა (ინვ. 13—32:34,35).

პლენანოვის გამზირზე აღმოჩენილი შუბისპირის მსგავსი იარაღები საკმაო რაოდენობით მოიპოვება არქეოლოგიურ მასალებსა და ლიტერატურაში. ჩვენ მავალითისათვის მოვიტანთ მხოლოდ ერთს. მეტეხში (კასპის რაიონი) 1937 წელს აღმოჩენილი და მუზეუმის არქეოლოგიის განყოფილებაში დაცული ერთი კომპლექსი (კოლექცია 5—37) სხვა მასალათა შორის შეიცავს მასრაგახსნილ შუბისპირს, რომელიც პირის მოყვანილობით სრულიად მსგავსია პლენანოვის გამზირზე აღმოჩენილი შუბისპირისა. განსხვავება მათ შორის ის არის, რომ პლენანოვის გამზირზე აღმოჩენილ შუბისპირზე ქედის საკწერი უფრო ღრმა ღარებია გამოყვანილი. კოლექცია № 5—37-ში, გარდა შუბისპირისა, არის შემდეგი ნივთები: ყუაზე შევრილიანი დიდი ზომის ცული; ტარშეურჩენელი განიერქედიანი ფოთლისებრი სატეგარი; სატეხი ბრინჯაოსი და თიხის

⁷ Б. А. Куфтин, Материалы к археологии Колхиды. I, Тбилиси, 1949, 83-192, таб. XX.

⁸ იქვე, ტაბ. XIV, სურ. 7.

კურტელი. რაც შეეხება ნავთლულში აღმოჩენილ სატევარს, იგი ჩვეულებრივი კახური ტიპის სატევარია, ამ ტიპის სატევარების თანადროულია და დროით სრულიად შეესატყვისება იმ მასალებს, რომლებიც ნავთლულის სამაროვანზეა აღმოჩენილი⁹.

ჩვენ წარმოვადგინეთ ნაძალადევის აღმოჩენილი სატევარისა და შუბისპირის პარალელები სამთავროს სამაროვნიდან (№ 240, ორმოსამარხი). ამ სამარხში გრძელი სატევარი არის აღმოჩენილი. ორმოსამარხი თარიღდება გვიანი ბრინჯაოს პერიოდით¹⁰.

მთლიანადსხული სატევარების შემცველი ორმოსამარხები (№№ 88, 39, 87, 279, 275) თარიღდება გვიანი ბრინჯაოს პერიოდით. ორმოსამარხი № 232, რომელშიაც ნაძალადევის შუბისპირის მაგვარი მასრავახსნილი შუბისპირი არის აღმოჩენილი, თარიღდება გვიანი ბრინჯაოს პერიოდის ადრე საფეხურით¹¹.

ჩვენ წარმოვადგინეთ მეტეხში აღმოჩენილი კომპლექსი, რომელშიც პლენანოვის გამზირზე აღმოჩენილ მასრავახსნილი შუბისპირის მაგვარი იარაღი და თარიღდება გვიანი ბრინჯაოს პერიოდით.

ყოველივე ეს მიუთითებს, რომ ჩვენ შიერ განსახილველად წარმოდგენილი სატევარები და შუბისპირები (ნაძალადევიდან. პლენანოვის გამზირიდან და ნავთლულიდან) გვიანი ბრინჯაოს პერიოდში შექმნილი იარაღებია.

ეს იარაღები შეიძლება დავათარილოთ ძვ. წ. XIII—XI სს. ამ მოსაზრებას უთუოდ მხარს უჭერს ზემოთ აღწერილი ნივთების ქიმიური შედგენილობა და ჩამოსხმა-გამოკვდილობა.

ამ მცირე მასალებზე ზოგადი დასკვნების გაკეთება იმდროინდელი მოსახლეობის სამეურნეო თუ კულტურული განვითარების დონის შესახებ თითქმის შეუძლებელია. მაგრამ არ შეგვიძლია არ აღვნიშნოთ ის, რომ შესანიშნავი, კოხტა და ლამაზი შუბისპირისა და აგრეთვე ფრიად მალალხარისხოვანი საბრძოლო სატევარების მკეთებელი ადამიანები არ შეიძლება არ ყოფილიყო განვითარების მაღალ დონეზე, არ შეიძლებოდა არ ყოფილიყვნენ იმ დროისათვის კარგი მეტალურგები, რომ ისინი ახლო ურთიერთობაში იყვნენ მეზობელ და დაცილებულ რაიონებში მოსახლე ტომებთან (დასავლეთ საქართველოში, შიდა ქართლში, კახეთში მცხოვრებ ტომებთან), ღებულობდნენ მათგან და მათაც უზიარებდნენ კულტურულ-გამოცდილებებს და მონაპოვრებს.

2. მათი კოლმაცია საბურთალოდან

საქართველოს სახელმწიფო მუზეუმის ისტორია-არქეოლოგიის განყოფილებაში დაცულია თბილისში (საბურთალო) 1939 წელს შემთხვევით აღმოჩენილი არქეოლოგიური ნივთები (კოლექცია 4—39:1—6).

ნივთების აღმოჩენის ვითარებაზე სინკრეტარო წიგნში ჩაწერილია, რომ ისინი ნაპოვნია ქ. თბილისში (მეოთხე ახალშენის ქ., № 12, საბურთალო) შემთხვევით. მიწის სამუშაოების შესრულების დროს, როდესაც მოქ. იპოლიტე მინას ძე კობერიძე საკუთარ სახლს სარდაფს უყეთებდა.

⁹ დ. ქორიძე, თბილისის არქეოლოგიური ძეგლები, ნაწ. I, ენციკლოპედიური-გვიანი ბრინჯაოს პერიოდი, თბილისი, 1955, გვ. 207.

¹⁰ რ. აბრამიშვილი, რკინის წარმოების საკითხისათვის ძველ საქართველოში (სამთავროს სამაროვანზე აღმოჩენილი მასალების მიხედვით), ასპირანტთა და ახალგაზრდა მეცნიერ შუშაკთა IV სამეცნიერო კონფერენციის მოხსენების თეზისები, თბილისი, 1953.

¹¹ Т. Н. Чубинишвили, Древнейшие грунтовыя погребения Самтаврского могильника, КСИИМК, XLVI, М., 1952.

ნივთები აღმოჩენილი ყოფილა მიწის თანამედროვე ზედაპირიდან 2 მეტრის სიღრმეზე. მათი აღმოჩენის ადგილი მაშინვე შეუმოწმებია პროფ. გ. ნორაძეს. კოლექცია შედგება ექვსი ნივთისაგან: მათ შორის თიხის ოთხი ჭურჭელია და ბრინჯაოს ორი ნივთი.

საინვენტარო წიგნის მიხედვით არ ჩანს ნივთები სამარხს ეკუთვნოდა, კულტურულ ფენას თუ სხვა წარმოშობისა იყო. პროფ. გ. ნორაძემ გვამცნო, რომ კოლექცია სამარხეულია, რასაც მოწმობს ნივთებთან ერთად აღმოჩენილი ადამიანის ჩონჩხის ძვლებიო.

აქვე წარმოვადგენთ ნივთების აღწერილობას:

1. ქოთანი თიხისა (ინვ. 4—39:1). შავად გამომწვარი, მომაღლო განიერი ყელით, მკვეთრად გამოხრილი მუცლით, ვიწრო ძირით. ყურიაწია. ყურის ერთი ბოლო ჭურჭლის განიერ ნაწილზეა მიძერწილი, მეორე უშუალოდ პირს უერთდება. მხარზე ირგვლივ განიერი ღარია შემოვლებული. ჭურჭელი აღდგენილია და ნაკლული ადგილები თაბაშირითაა შევსებული (სურ. 7ა).

ზომები: სიმაღლე — 13,8 სმ, პირის დიამეტრი — 12,0 სმ, ძირის დიამეტრი — 6,0 სმ.

2. ჭურჭელი თიხისა (ინვ. 4—39:2). შავად გამომწვარი, მაღალი, ცილინდრული. განიერი გოფირებული ყელით. ოდნავ გადმოშლილი პირით მთავრდება. ტანი დაბალია და მუცელი გამოხრილი, ტანის განიერ ნაწილთან შემოვლებულია ჩაღრმავებული ზოლი. მხრები შემკულია სამკუთხედებით, რომელთა მოედნები დამრეცი, ჩაღრმავებული ხაზებითაა დასერული.

ჭურჭელს ძირი და ზოგიერთი სხვა ნაწილი აკლია (სურ. 7ა).

ზომები: სიმაღლე — 12,7 სმ, ყელის სიმაღლე — 6,2 სმ, პირის დიამეტრი — 6,3 სმ.

3. ჭურჭელი თიხისა (ინვ. 4—39:3). მოშავო-მონაცრისფეროდ გამომწვარი, პირგადმოშლილი, დაბალი ცილინდრული ყელით, კვერცხისებური ტანითა და ვიწრო, ბრტყელი ძირით. მხრები და ყელის ქვემო ნაწილი შემკულია გამოსახულებებით. განიერ ნაწილსა და ყელის ძირს ირგვლივ უვლის ორ-ორი ღარი: ღარებს შორის გავლებულია კლავნილი წვრილ-წვრილი ხაზები. მხრებზე ასიმეტრიულად განლაგებულია ოთხი სამკუთხედი, რომელთა ფუძეები განიერ ნაწილს ებჯინება, ხოლო წვეროები ყელამდე აღწევს. თითოეული სამკუთხედის მოედანი მათში ხაზების გავლებით დაყოფილია ოთხ-ოთხ პატარა სამკუთხედად. რომელთაგან სამ-სამი ჭდეებითაა შემკული. ჭურჭლის ერთ გვერდზე ძალზე სქემატურად პროფილში გამოსახულია წვრილფეხა რქოსანი ცხოველი (თხა?). მას კუდი და თავი მაღლა აქვს აწეული, რქები უკან გადაშვებული. თავისა და ყელის შეერთების ადგილას დიდი წვრტილია. ცხოველის ტანი პორიზონტალური და ვერტიკალური ჭდეებითაა შემკული. აღდგენილია (სურ. 7ა, ან სურ. 8).

ზომები: სიმაღლე — 33,5 სმ, ყელის სიმაღლე — 8,3 სმ, პირის დიამეტრი — 10,5 სმ, ძირის დიამეტრი — 10,5 სმ.

4. ქოთანი თიხისა (ინვ. 4—39:4). მოშავო-მონაცრისფეროდ გამომწვარი, პირგადმოშლილი, მრგვალი ტანითა და ვიწრო, ბრტყელი ძირით. ტანის განიერი ნაწილი შემკულია ტალღისებური ხაზებითა და ღარებით. აღდგენილია, ნაწილი აკლია (სურ. 7ა).

ზომები: სიმაღლე — 27,0 სმ, პირის დიამეტრი — 24,0 სმ, ძირის დიამეტრი — 10,3 სმ.

5. საკინძი ბრინჯაოსი (ინვ. 4—39:5). თავხვია, განივკვეთში მრგვალი, ღერო თავიდან წვეროსაკენ თანდათანობით წვრილდება. თავი გაბრტყელებულია და მოხვეული (სურ. 7ა).

ზომები: სიგრძე — 10,1 სმ, ღეროს უდიდესი დიამეტრი — 4,0 მმ.

6. სპირალი (ხვია) ბრინჯაოსი (ინვ. 4—39:6). წვრილი გაბრტყელებული მავთულისაგან ნაკეთები მ ხვიაა, როგორც ჩანს ნაწილი მოტეხილია (სურ. 7კ).



სურ. 7

ზომები: სიგრძე — 1,3 სმ, დიამეტრი — 5,0 მმ.

მიუხედავად ნივთების სიმცირისა, კოლექცია ყურადღებას იპყრობს. მათში შემავალი თიხის ჭურჭელი ახლო მსგავსებას პოულობს დრმა-ღელის ყორღანული ტიპის სამარხებში მოპოვებულ თიხის ზოვიერთ ჭურჭელთან.

პირველ ყოვლისა საყურადღებოა ის ჭურჭელი, რომელიც მოყვანილობით უყურო ჩაფს მოგვაგონებს და რომლის მხრები და ყელის ქვემო ნაწილი შემკულია კლავნილი ხაზებით, სამკუთხედებით და სხვ. (ინვ. 4—39:3). შემკულო-

4. საკართველოს სახელმწიფო მუზეუმის მონაბე, ტ. XX-B

ბის ეს მოტივები იმეორებს ღრმა-ღელის სხვადასხვა სამარხებში აღმოჩენილ ზოგიერთ ჭურჭელთა სამკაულს (იხ. ინვ. 2—50:6, 19, 20).

მეორე, აგრეთვე უყურო ჭურჭელი (ინვ. 4—39:2) მაღალი ცილინდრული და გოფირებული ყელით, სავსებით ემსგავსება ღრმა-ღელის № 4 სამარხში აღმოჩენილი ორი ჭურჭლის (ხელადების) ყელს.

საბურთალოზე აღმოჩენილი ზემოთ აღნიშნული უყურო, ჩაფის ფორმის ჭურჭელი იმითაცაა საინტერესო, რომ მასზე ცხოველის (თხის?) სქემატური გამოსახულებაა. ცხოველის კონტური, რომელსაც აწეული ხაზისებრი კული და უკან გადახნევილი რქები აქვს, ამოღარვის წესითაა გაკეთებული. მისი ტანი შემკულია წიწვოვანი თუ მარცვლოვანი ჭდეებით, ტანის სხვადასხვა ნაწილებს შორის არ არის დაცული პროპორცია: უკანა ფეხი მხოლოდ ერთი მოჩანს და ტანთან შედარებით გრძელია.

უნდა შევნიშნოთ, რომ თხის ჭურჭელზე ამოკაწვრისა თუ ამოღარვის წესით გამოყვანილი ცხოველის სახეები (მათ შორის თხისა) იშვიათად გვხვდება საქართველოს ტერიტორიაზე აღმოჩენილ არქეოლოგიურ მასალებში.

დამახასიათებელია, რომ აღნიშნულ ჭურჭელზე გამოხატული თხის სქემატური გადმოცემის მსგავსი სამკაული გვაქვს ღრმა-ღელის № 4 სამარხში აღმოჩენილ თხის ჩაფზე, რომლის მხოლოდ ზემო ნაწილია გადარჩენილი (სურ. 9). აქ ჩაფის მხრებზე მოთავსებულია ერთისა და იმავე ცხოველის — თხის სამი ერთგვარი სქემატური გამოსახულება. აქაც ცხოველის კონტური ამოღარვის წესითაა გაკეთებული და მისი ტანიც ოვალური ჭდეებითაა შემკული. ტანის ნაწილებს შორის აქაც არ არის პროპორციულობა დაცული: წელი მოკლეა და გაწვრილებული. ერთმანეთისადმი მიმყოლი ცხოველები გრძელი, უკან გადაწეული რქებითა და მაღლა აშვერილი ხაზისებრი კუდებითაა აღჭურვილი. გრძელი ფეხები ერთი წინა და ერთიც უკანა (წყვილ-წყვილი არა ჩანს) თანაბარი სიმსხოსია ტანთან შეერთების ადგილას და ქვევით.

აქვე უნდა მოვიხსენიოთ ჰუმელის მიერ გათხრილ № 34 ყორღანში აღმოჩენილი მუცელგანიერი ქოთანის¹², შემკული ცხოველთა სახეებით. საბურთალოსა და ღრმა-ღელეში მოპოვებულ ჭურჭელზე ცხოველთა გამოსახულებები ჭურჭლის მხრებზეა მოთავსებული. ამ ყორღანში აღმოჩენილი ქოთანის ზედაპირზე ცხოველები განლაგებულია ჭურჭლის ქვემო ნაწილზე. ამასთან, აქ გამოსახულია არა ერთი და იგივე, არამედ სხვადასხვა ცხოველები. თხების ჯოგს, რომელთა შორის ციკნებიც ურევია, წინ ირემი მიუძღვის.

შეიძლება მივუთითოთ აგრეთვე აწყურში (ახალციხის რაიონი) აღმოჩენილი ბრინჯაოს ქამრის ბალთის შემკულობაზე (ინვ. 56—14:19). ბალთაზე გამოსახულია პირით ერთმანეთისაკენ მიქცეული ორი თხა; თხები ძალზე სქემატურადაა გამოსახული და ემსგავსება ღრმა-ღელისა და საბურთალოს ზემოთ აღწერილ თხის ჭურჭელზე ამოკაწრულ თხების გამოსახულებებს. რაც შეეხება ბალთაზე გამოხატული შემკულობის სხვა მოტივს (ჯვრისმავგარი ორნამენტი), იგი განაჯარაბადული კულტურისათვის არის დამახასიათებელი. უნდა მოვიხსენიოთ აგრეთვე თრიალეთში აღმოჩენილ თხის სასმისზე გამოხატული ზედ-

¹² Е. И. Гуммель, Археологические очерки, Баку, 1940, гл. 28, 31

მიწვევით სტილიზებული ცხოველთა სახეები, რომელნიც აგრეთვე თხები უნდა იყვნენ¹³.

თავზეია საკინძი, რომელიც საბურთალოზე მოპოვებულ ზემოთ აღწერილი კოლექციის შემადგენლობაშია, მრგვალ განივკვეთიანია. როგორც ცნობილია,

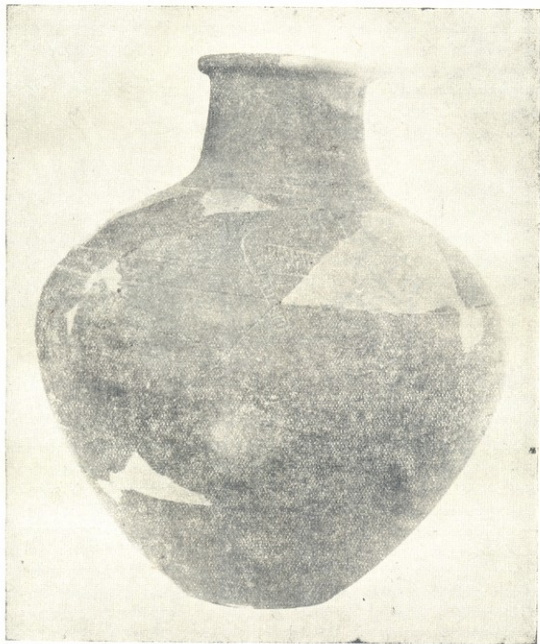

სურ. 8

თავზეია — თავმოკაული ე. წ. მარტივი საკინძები კავკასიის ტერიტორიაზე ენეოლითის პერიოდიდან ჩნდება¹⁴.

¹³ Б. А. Куфтин, Археологические раскопки в Триалети, I. Тбилиси, 1941, таб. LIII, сур. 1 და III.

¹⁴ Б. А. Куфтин, Урартский Колумбарий у подошвы Арарата и Куро-Аракский энеолит, აკად. ს. ჯანაშიას საბ. საქართველოს საბ. მუზეუმის მოამბე, XIII-ბ, გვ. 117, სურ. 70.



თავხვია საკინძები ბრინჯაოს პერიოდში, მის მოგვიანო სტადიის კულტურაში გვარი გვხვდება: ოთხკუთხა და მრგვალგანივკვეთიანი. იმის თქმა, თუ რომელი მათგანია უფრო ადრეული, ძნელია ისეთი დოკუმენტირებული მასალების მიხედვითაც კი, როგორცაა სამთავროს უძველესი ორმოსამარხების ინვენტარი, მაგრამ, როგორც ერთხელ უკვე გვქონდა აღნიშნული¹⁵, ჩვენც ვფიქრობთ, რომ მრგვალგანივკვეთიანი საკინძები ადრეული, უფრო მარტივი სახე უნდა იყოს ამ საკინძთა შორის. ასეთი დასკვნის საფუძველს ისევ სამთავროს მრგვალრიცხოვანი არქეოლოგიური მასალა იძლევა, სადაც მრგვალგანივკვეთიანი საკინძები გვხვდება უფრო არქაული იერის მატარებელ სამარხებში. მართალია, სამთავროს სამარხოვანში მოპოვებული მრგვალგანივკვეთიანი საკინძები უფრო მოკლეა (სიგრძე მერყეობს 4-დან 8 სმ-მდე), ვიდრე ჩვენი საკინძი (სიგრძე — 10 სმ), მაგრამ მათი დამზადების ტექნიკა ერთგვაროვანია.

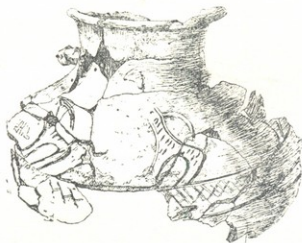

სურ. 9

უნდა აღინიშნოს, რომ ამიერ კავკასიის მიწა-წყალზე დღეისათვის გამოვლენილ არქეოლოგიურ მასალათა შორის თავხვია საკინძები მრავლად გვხვდება, მაგრამ ისინი აღარ ჩანან გვიანი ბრინჯაოს შემდეგ პერიოდში. ეს გარემოება ამ საკინძებს მისი თანმხლები ინვენტარის დათარიღების დროს ერთ-ერთ ანგარიშგასაწევე მასალად ხდის. ზოგიერთი მკვლევარი საკინძების ადგილობრივ წარმოშობას უარყოფს. კერძოდ, ფრ. ჰანჩარი, ნემს-ქინძისთავეების ფორმებს კავკასიის ბრინჯაოს კულტურაში გადმოიღებულად. იმიტირებულად თვლის და დასაშვებად მიაჩნია საკინძების ტროა VI-დან შემოტანა (ასევე გვიანი ბრინჯაოს პერიოდში ამიერკავკასიის მიწა-წყალზე წარმოქმნილი კულტურა მას მიაჩნია ეგეოსისა და ხმელთა შუა ზღვის აუზის კულტურების გამოშუქებად)¹⁶. ჩვენ უკვე გვქონდა შემთხვევა ჩვენს ნაშრომში¹⁷ უარგვეყო ფრ. ჰანჩარის ეს მოსაზრება და აღგვენიშნა, რომ ქინძისთავეები ისევე, როგორც მატერიალური კულტურის სხვა დამახასიათებელი სახეები კავკასიის მიწა-წყალზე, ადგილობრი-

¹⁵ დ. ქორიძე, თბილისის არქეოლოგიური ძეგლები, ნაწ. I, ენეოლითი-გვიანი ბრინჯაოს პერიოდი, თბილისი, 1955, გვ. 173.

¹⁶ Fraz Hančar, Die Nadelformen des prähistorischen kaukasus gebietes, Eurasia septentrionalis Antiqua, VII, Helsinki, 1932, გვ. 129.

¹⁷ დ. ქორიძე, თბილისის არქეოლოგიური ძეგლები, ნაწ. I, ენეოლითი-გვიანი ბრინჯაოს პერიოდი, თბილისი, 1955, გვ. 173-174.

ვი წარმოშობისაა და მათ გავლილი აქვთ თავისი განვითარების გრძელი გზა. ჩვენი აზრით, ასევე არ არის საეჭვო თავხვია საკინძების ფუნქცია: იგი გარკვეული დროის განმავლობაში გამოყენებული უნდა ყოფილიყო არა მარტო შალის უბნში ქსოვილის შესაკრავად (როგორც ამას უეაროვა და სხვები ფიქრობდა), არამედ უფრო წმინდა მასალისაგან ნაქსოვი და შეკერილი ტანსაცმლის შესაკრავდაც.

ცილინდრულად წაგრძელებული ბრინჯაოს სპირალი (ბვია) იშვიათად გვხვდება არქეოლოგიურ მასალებში. მის დანიშნულებაზე გარკვევით არაფრის თქმა შეგვიძლია, შეიძლება სამკაული ყოფილიყო. საინტერესოა ის ფაქტი, რომ გაბრტყელებული მავთულისაგან ნაკეთები სპირალი აფხაზეთის № 1 დოლმენშია აღმოჩენილი¹⁸. იგი ახლო პარალელად შეიძლება ჩათვალოს საბურთალოზე აღმოჩენილი, ზემოთ აღწერილი სპირალისებრ დახვეული ბრინჯაოს ნივთისა. აფხაზეთის დოლმენების ინვენტარს ბ. კუფტინი ათარიღებს ძვ. წ. III და II ათასწლეულის მიჯნით¹⁹.

გაბრტყელებული მავთულისაგან ნაკეთები სპირალები აღმოჩენილია აგრეთვე სამთავროს № 288 სამარხში. სამარხის ინვენტარი თავისი შედგენილობით აგრეთვე არქაულია. მასშია აღმოჩენილი ბრტყელი (უქუდო) და ვიწრო ტარშეურჩენელი სატევარი, მრგვალგანივკვეთიანი ოთხი თავხვია საკინძი, ლუქის ფერის, ტლანქად დახეხილი სარდიონის მძივები და არქაული ფორმის მახათი. ამრიგად, გაბრტყელებული მავთულისაგან დახვეული სპირალები გვხვდება ძვ. წ. II ათასწლეულის საწყისშია და გვიანი ბრინჯაოს პერიოდშიც.

სამთავროს უძველეს ორმოსამარხთა ინვენტართან სიახლოვე (თავხვია საკინძი, სპირალი) და აქაური თიხის ჭურჭლის ღრმა-ღელის ყორღანულ სამარხებში მოპოვებულ თიხის ჭურჭელთან ახლო კავშირი ჩვენ უფლებას გვაძლევს დავათარილოთ საბურთალოში აღმოჩენილი ზემოთ განხილული მასალა გვიანი ბრინჯაოს პერიოდის ადრე საფეხურით, ანუ ძვ. წ. XIV—XIII საუკუნეებში.

ზემოთ განხილული და თბილისის სხვა უბნებში აღმოჩენილი არქეოლოგიური მასალის შესწავლა საფუძველს გვაძლევს ვივარაუდოთ, რომ ძვ. წ. მეორე ათასეულის მეორე ნახევარში თბილისის ტერიტორიის მტკვრის მარჯვენა და მარცხენა ნაპირები დასახლებული იყო მონათესავე ტომებით, რომ ისინი ახლო ურთიერთობაში მყოფნი უნდა ყოფილიყვნენ.

Д. Л. КОРИДЗЕ

К ИЗУЧЕНИЮ АРХЕОЛОГИЧЕСКИХ ПАМЯТНИКОВ Г. ТБИЛИСИ

Резюме

I

Автором изучен обнаруженный в Надзаладеви, Навтхуги и на Плевахановском проспекте 2 т. н. кахетинский тип кинжала (рис. 1 и 3) и 2 наконечника копья (рис. 1 и 2).

¹⁸ Б. А. Куфтин, Материалы к археологии Колхиды, т. I, Тбилиси, 1949, таб. XXVIII, сур. 3, 6.

¹⁹ იქვე, გვ. 287.



На основании изучения материала и подходящих параллелей данное бронзовое боевое оружие датировем XIII—XI вв. до нашей эры.

II

Нами изучен один комплекс (инв. 4—39: 1—6), обнаруженный в Сабуртало 1939 году, который состоит из 4-х глиняных сосудов, бронзовой булавки, с закрученной головкой и бронзовой спиралью (рис. 7). На основании изучения обнаруженного материала с помощью параллелей датировем комплекс ранней ступенью позднебронзового периода, т. е. XIV—XIII вв. до нашей эры.



ბ. ბაქრაძე

თრიალეთისა და აბნისის ნავიბრაჰმიკული ძეგლები როგორც ისტორიული წყარო

საქართველოს ერთ-ერთი ყველაზე მნიშვნელოვანი გზა, რომელიც სამხრეთ საქართველოს შიდა ქართლთან აკავშირებდა, იყო კლდეკარის გზა. ის, მოემართებოდა რა სამცხე-ჯავახეთიდან, გადმოდიოდა თრიალეთზე და აქედან კლდეკარის გზით შემოდის შიდა ქართლში. ეს გზა ეკონომიური თვალსაზრისით ყველაზე მოკლე და ხელსაყრელი იყო. ამიტომაც იყო, რომ ამ გზის მფლობელნი კლდეკარის ერისთავნი აღწევდნენ დიდ პოლიტიკურ სიძლიერეს და თითქმის ორ-ნახევარი საუკუნის განმავლობაში ებრძოდნენ საქართველოს მეფეებს. კლდეკარის ერისთავთა სამფლობელო მეტად ფართო ტერიტორიას მოიცავდა. როგორც ვ. კობალიანს აქვს აღნიშნული, კლდეკარის საერისთავო შეიცავდა ე. წ. „ზემო ქვეყნის ტერიტორიის ნაწილს: მასში შედიოდა თრიალეთი, მანგლისის ქვეი და სკორეთი (ვერე)“¹. კლდეკარის საერისთავო დაარსდა IX საუკუნეში, როდესაც არგვეთის ერთი მფლობელი ლიპარიტ ბაღუაში გადმოვიდა აღმოსავლეთ საქართველოში და თრიალეთის მხარეში დასველდა. ვ. კობალიანის აზრით, ბაღუაშთა აქ გადმოსვლა და ახალი საერისთავოს დაარსება გამოწვეული იყო აფხაზთა სამეფოს გაძლიერებით. ამ გარემოებამ აიძულა ლიპარიტი ქვემო ქართლში დასველდებოდა, სადაც აფხაზთა მეფის ხელი ვეღარ მისწვდებოდა. ამავე თვალსაზრისით მან იბატონა არა გვარამია, რომლის სამფლობელოშიც შედიოდა ეს ტერიტორია, არამედ დავით ბაგრატიის ძე. ამ უკანასკნელის სამფლობელო შედარებით შორს იყო და ამის გამო მისი ყმობაც ნომინალური იქნებოდა.

კლდეკარის ერისთავთა მფლობელობა თრიალეთში მტკიცდება მთელი რიგი წარწერებით. ეს წარწერები საშუალებას იძლევიან გავითვალისწინოთ თრიალეთის მხარის პოლიტიკური ისტორია. თრიალეთის ეპიგრაფიკა ორმაგ ცნობას იძლევა: უპირველეს ყოვლისა, ის მასალა ლიპარიტთა სამშენებლო მოღვაწეობის შესასწავლად, ხოლო, მეორე მხრით,—მასალა ამ მხარის პოლიტიკური ისტორიისათვის. ვინაიდან საქართველოში ეცლესიის აშენება ფეოდალის მიერ და მასზე წარწერის გაკეთება შეიძლება ჩაითვალოს მისი ამ მხარეზე გარკვეული უფლების ქონების ნიშნად.

ზოგიერთ შემთხვევაში ცოტათი რთულდება იმის დადგენა, თუ კლდეკარის რომელი წარმომადგენელი იგულისხმება ამა თუ იმ წარწერაში. რამდენადმე ამ საკითხის გარკვევას შევლის ქორონიკონი ანდა ტექსტის შინაარსი.

¹ ვ. კობალიანი, კლდეკარის საერისთავო. საღისერტაციო შრომა. იხილება სტალინის სახელობის თბილისის სახელმწიფო უნივერსიტეტის ბიბლიოთეკაში.



ეკლესია აშენებული ყოფილა რატი ერისთავის და მისი ძის ლიპარიტის ზეობაში. ამგვარი ნათესაური დამოკიდებულება კლდეკარის საგვარეულოს წევრებიდან მხოლოდ ერთხელ არის ცნობილი. რატი ერისთავი არის X—XI ს. მიჯნაზე მოღვაწე პიროვნება, რომელიც 989 წ. დაამარცხა ბაგრატ III-მ. ის დაიღუპა 1021 წ. ბასილ კეისართან წარმოებულ ბრძოლაში. ხოლო მისი შვილია ლიპარიტ III. შეიძლება ვეფხვიჭრა, რომ წარწერა გაკეთებულია 1021 წლამდე. მაგრამ აქ სხვა გარემოებას უნდა მიექცეს ყურადღება. 989 წელს ბაგრატ III-მ წაართვა თრიალეთის მფლობელებს კლდეკარის ციხე და დამარცხებული რატი არგვეთს გაგზავნა. ამ ხანიდან ბაღუაშები საქართველოს მეფის მორჩილი ყმები ხდებიან და მონაწილეობას იღებენ ქვეყნის პოლიტიკურ ცხოვრებაში. ამიტომ საკარგოდებელია, რომ შეპიაკის წარწერა გაკეთებინოთ 989 წ., სანამ კლდეკარის ერისთავნი ამ მხარის სრული ბატონ-პატრონნი იყვნენ. რატი აქ მხოლოდ ერისთავის ტიტულით იხსენიება. მაგრამ ასეთ შემთხვევებს სხვა წარწერებშიც აქვთ ადგილი: მაგ. ატენის მცირე გუმბათიან ეკლესიაზე რატი და მისი მამაც ლიპარიტი მხოლოდ ერისთავებად იწოდებიან.

იმერა⁹ (სამხრეთ კარზე):

6. ქ-ი ლხ ზსე იო კო სხუ-ბძე-ხს ზსე

„ქრისტე აღიდგენ ლიპარიტ ერისთავთ—ერისთავი ძე სულკურთბუქელისა ლიპარიტ[ისა]“.

ექვ. თაყაიშვილის აზრით, აქ იგულისხმება XI ს. მოღვაწე ლიპარიტი შვილი ლიპარიტისა (1022—1063 წ.). ვ. კობალიანის მიერ კლდეკარის ერისთავთა ახლად დადგენილი გენეალოგიით ჩანს ორი ლიპარიტ ლიპარიტის ძე. მეორე შათანი X საუკუნის მოღვაწეა.

გოხნარი¹⁰ (სამხრეთი კარის ზევით):

7. ზცღსღსქცღაქს ღნ ი-ბ-ნს ბქ-ღს¹¹ ზც ბქ-ბ ნცქცღ-ბი
ზც ღ-ზ-ბი¹² ს-ნ ი-ბ-ნ ზი¹³ბი¹⁴ღს ღ-ს¹⁵ ზც-ბ ღ-ს¹⁶ ღ-ს¹⁷
ზ-ბ¹⁸ქ¹⁹ღ... ზ-ზ²⁰ღ²¹ღ-ს²² ზ-ს²³ ი²⁴ ზც ღ-ს²⁵ბ-ზ²⁶ი²⁷ ზ-ზ²⁸ღ-ს²⁹
ზც ზ-ღ-ს³⁰ი³¹ პ-ზ-ბ³²ც-ღ-ს³³... ზ-ღ-ს³⁴ ზ-ღ-ს³⁵... ღ-ს³⁶... ზ-ს³⁷...
ც-ღ-ს³⁸ბ-ს³⁹ ღ-ს⁴⁰

ბ-ღ-ს⁴¹ ღ-ს⁴² ბ-ღ-ს⁴³... ზ-ღ-ს⁴⁴... ღ-ს⁴⁵ ზც ღ-ს⁴⁶
ზც ზ-ღ-ს⁴⁷ ზ-ღ-ს⁴⁸ ბ-ღ-ს⁴⁹... ზ-ღ-ს⁵⁰ ზ-ღ-ს⁵¹ ბ-ღ-ს⁵²
ზ-ღ-ს⁵³ ზ-ღ-ს⁵⁴ ბ-ღ-ს⁵⁵... ღ-ს⁵⁶... ზ-ღ-ს⁵⁷ ზც ღ-ს⁵⁸
ბ-ღ-ს⁵⁹ ზც ზ-ღ-ს⁶⁰... [ზ-ღ-ს⁶¹ ბ-ღ-ს⁶² ზ-ღ-ს⁶³
ზ-ღ-ს⁶⁴ ზ-ღ-ს⁶⁵... ღ-ს⁶⁶... ბ-ღ-ს⁶⁷
ზ-ღ-ს⁶⁸ ზც ზ-ღ-ს⁶⁹... ზ-ღ-ს⁷⁰ ზ-ღ-ს⁷¹

⁹ E. Такайшвили, Арх. экскурсии... вып. IV. Тифлис, 1913, გვ. 13.

¹⁰ იქვე, გვ. 5—7. წარწერა შემოწმებულია შ. ხანთაძის მიერ, რომლის გადმონაწერიც მოგვყავს აქ.

¹¹ ექვ. თაყაიშვილი კითხულობს: მწბსა.
¹² " " გვადრსა.
¹³ " " დავსრულე.
¹⁴ " " ზესა.
¹⁵ " " კათალიკოსობასა თუ კეისრობასა გიორგისა.
¹⁶ " " მისა.
¹⁷ " " დგომად რა და... ვა და.



საქართვეო უნ...ნს ზღუ
 ღუნქუნქუნქუნქუნქუნქუნქუნ
 შინქუნქუნქუნქუნქუნქუნქუნ
 ხუნქუნქუნქუნქუნქუნქუნქუნქუნ

ეკლესიის მშენებლობა დაწყებულია ერისთავთ-ერისთავ ლიპარიტის დროს და დასრულებულია მიაი შვილის ზეობისას და „უმს კსზსა... გ...“-სა. ლიპარიტს სამი შვილი ჰყავდა: რატი, ივანე და ნიანი¹⁴. აქ დასახელებულია ორი მათგანი რატი ერისთავთ-ერისთავი და იოანე. ასოთა კომპლექსს „უმს კსზსა... გ...“ ექვ. თაყაიშვილი კითხულობს ორნაირად: ან კათალიკოსობასა გიორგისა ან კეისრობასა გიორგისა. გიორგის სახელით საქართველოში ცნობილია კათალიკოსი გიორგი ტაოელი ბაგრატ IV-ის მეფობაში¹⁵, ხოლო გიორგი კესაროსის ქვეშ შეიძლება იგულისხმებოდეს გიორგი II, რომელიც ატარებდა ამ წოდებას¹⁶, რაც, ჩვენი აზრით, საეკეკოა. გელათში დაცული სახარების მინაწერებში ლიპარიტის შვილებიდან პირველად რატი იხსენიება¹⁷. ეს ფაქტი იძლევა საბუთს ვიუიქროთ, რომ ის, როგორც ლიპარიტის უფროსი შვილი, მამის შემდეგ ერისთავთ-ერისთავის წოდების მატარებელი იქნებოდა. გოხნარის წარწერა მას, მართლაც, ამ ტიტულით იხსენიებს. როგორც ნაოტიული წყაროებიდან ირკვევა, ლიპარიტ IV-ის ბერად აღკვეცის შემდეგ ერისთავად მისი შვილი ივანე ჩანს, ხოლო, როგორც ვიცით, ერისთავთ-ერისთავობა გვარში ერთ პირს ეკუთვნოდა. გიორგი II-ის მეფობაში კლდეკარის საგვარეულოდან სამოღვაწეო ასპარეზზე ივანეს ვხვდებით, რატის შესახებ კი არავითარი ცნობა არ მოგვეპოვება.

გოხნარის ეკლესია საყურადღებოა იმიტომ, რომ იგი წარმოადგენს უკიდურეს აღმოსავლეთ პუნქტს, სადაც ეპიგრაფიკულ მასალაში ვხვდებით კლდეკარის მფლობელთა სახელებს. ეს კი იმის დამადასტურებელია, რომ კლდეკარის საერისთავო ეპიგრაფიკული ძეგლების საფუძველზე გოხნარამდე ვრცელდებოდა. ტაშ-ბაში¹⁸ (ეკლესიის ახლოს, ქვაზე):

8. შ-ზნოც ი-აოც ქ-ი უ-ი ა-ე უ-ი

„მადლითა ღმრთისაჲთა ქრისტე ადიდე რატ ერისთავთ-ერისთავი“.

9. ქ-ი ს-ქ-ი-ნოც ი-აოც ი-ნ ს-ქ-ი-ც... ა-ე უ-ი-ც...

„ქრისტე, სახელითა ღმრთისაჲთა ჩვენ ახალქალაქელთა... რატ ერისთავთ-ერისთავთა“.

უკანასკნელი წარწერით ირკვევა სოფ. ტაშ-ბაშის ძველი სახელწოდება, რომელსაც ჭავჭავთის და თემის ზეობის ახალქალაქისაგან განსხვავებით თრიალეთის ახალქალაქი ეწოდება. ექვ. თაყაიშვილის აზრით, ეკლესია აშენებული ან განახლებული უნდა ყოფილიყო ახალქალაქის პატრონთა მიერ ერისთავთ-ერისთავ რატის დროს.

სანტა¹⁹ (სამხრეთ-დასავლეთ კუთხეში):

¹⁴ თ. ჟორდანიია, ქრონიკები, ტ. I, თბილისი, 1893, გვ. 191.

¹⁵ M. Brosset, Histoire de la Géorgie... t. I, St. P., 1858, გვ. 335.

¹⁶ E. Такайшвили, Арх. экскурсии..., вып. IV, Тифлис, 1913, გვ. 7.

¹⁷ თ. ჟორდანიია, ქრონიკები, ტ. I, თბილისი, 1893, გვ. 191.

¹⁸ E. Такайшвили, Арх. экскурсии..., вып. IV, Тифлис, 1913, გვ. 77—78.

¹⁹ იქვე, გვ. 53—54.

10. **სახელი იწ მჰყოც ყუზუზ ქუსნ მკაქუჰუსოც იძს მჰყოდ
 უს უხუც მუ ზუჲნი თუ ეოცუ ზუჲუჲყო უს უხუნი ზუჲუჲ უსუჲი სუ-
 ჲსნ ატენ უბოჲსნ ლუჲნი იწ მჰყუჲ სხუჲ ჲჰჰსნ ზუ სხოცუჲ მჰყჲსოც
 ხჰოჲს ლუ**

„სახელითა ღმრთისაჲთა. მეოხებითა ყოვლად წმიდისა მარიამისაჲთა ღვთის-
 მშობლისაჲთა, ესე ეკლესია მეორედ ავაგნე თეოდორე ხუცი[სმა]. დავიწყე ეს
 ეკლესია, დავდეუ ბალავარი ზეობასა რატ ერისთავისასა, აღიდნე ღმერთმან,
 მეოხად სულისა ჩემისა და სალოცველად მშობელთა ჩემთათჳს ამინ“.

იმერა²⁰ (ეკლესიის ახლოს, ქვაზე):

11. **სახელი იწ იუსოც იუსოც ჲსუ სუჲუჲა უხოჲსნ ლუჲნი იწ
 ჲსუჲ უჲსნ ყუზუჲ ჲა ყუცსნ მუ ცუჲსნოც ჲუ მჰყჲსუ სხა
 მჰყჲსა... ჲუ ჲუ ჲცსა.**

„სახელითა ღმრთისაჲთა აღვაშენე ესე საყდარი ზეობასა, აღიდნე ღმერთ-
 მან ლიპარიტ ერისთავთ-ერისთავისა კელითა გიორგი ჭუციისა ფრად ცოდვი-
 ლისაჲთა. ქრისტე შეიწყალე სული მაკარისა [და სუ]ლი გიორგი ხუციისა“.

გაურკვეველია, თუ რომელი რატი და ლიპარიტი იხსენიებიან ამ წარწერებ-
 ში; ამისთვის არავითარი არც უშუალო და არც არაპირდაპირი ცნობა არ მოგ-
 ვებოვება. ექვ. თაყაიშვილი მოხსენიებულ პირებს XI საუკუნის მოღვაწეებად
 მიიჩნევს.

დიდი-გომარეთი²¹ (სამხრეთ კარზე):

12. **სახელი იწ იუსოც მუს ყჰსნ იუსოც მჰყჲსუ ჲსუ სუჲუჲა უხოჲსნ
 ჲსუჲ მჰყჲსუ მჰყჲსუჲსნ ჲსუჲ მჰყჲსუჲსნ მჰყჲსუ ჲსუ სუჲუჲა უხოჲსნ
 ჲსუჲ მჰყჲსუჲსნ მჰყჲსუჲსნ**

„სახელითა ღმრთისაჲთა მას ეამსა ოდეს ძრიელმან და უძლეველმან გი-
 ორგი აფხაზთა მეფემან შეიპყრნა ზვიად მარტუშისანი, მაშინ ესე ბალავარი დეა-
 ბელითა ცოდვილისა მიქელ ხუცი[ეს] გალატოზისაჲთა“.

ლივადი²² (სამხრეთი ფანჯრის ზარჯენი):

13. **ქა თუ მუ ჲსუჲსნ აჲ მჰყჲსუ ჲსუჲსნ ჲუ**

„წმიდაო თეოდორე შეიწყალე ვარდა ძე მონისა ზვიადისაჲთა ერისთავთ-
 ერისთავი[საჲ]“.

ექვ. თაყაიშვილი ორივე წარწერაში მოხსენიებულ ზვიადს ერთსა და იმა-
 ვე პირად თვლის²³. სახელი ზვიადი ისტორიაში რამდენჯერმე გვხვდება: XI სა-
 უკუნეში, სადაც იგი ბაგრატ III-ისა და გიორგი I-ის თანამედროვედ ჩანს²⁴.
 XIII საუკუნეში — 1230—50 წწ. დათარიღებულ მარტვილისა და ზარზმის
 ხატის წარწერებში²⁵. ამ სახელის მატარებელი პირი გვხვდება აგრეთვე 964
 წელს, კუმურდოს სამშენებლო წარწერაში. აქ ზვიადი ერისთავად არის მოხ-
 სენიებული და იგი ჯავახეთში ლეონ აფხაზთა მეფის მოხელედ მიგვჩანია. ამ-
 დენად მისი მოხსენიება ამ მხარის კათედრალურ ეკლესიაზე სასცებით გამარ-
 თლებულია. მომდევნო ხანაში ზვიად ერისთავის სახელი უკვე თრიალეთის

²⁰ E. Такайшвили, Арх. экскурсии... вып. IV, Тифлис, 1913, გვ. 12

²¹ იქვე, გვ. 83.

²² იქვე, გვ. 63.

²³ იქვე, გვ. 64.

²⁴ მატჩანე ქართლისა, ანასტული ქართლის ცხოვრება, თბილისი, 1942, გვ. 180.

²⁵ E. Такайшвили, Арх. экскурсии..., вып. I, Тифлис, 1905, გვ. 69.

ეპიგრაფიკაში ჩანს. ლივადისა და დიდი გომარეთის წარწერები პალეოგრაფიულად XI საუკუნით თარიღდება²⁶.

გაურკვეველია საკითხი, თუ რა დამოკიდებულება უნდა ჰქონოდა ზვიად ერისთავს თრიალეთთან. ვინაიდან ზვიადი აქ ერისთავობით იხსენიება, შესაძლებელია გვეფიქრა, რომ იგი ადგილობრივი ფეოდალია. XI საუკუნეში თრიალეთს კლდეკარის ერისთავი ფლობენ. განიღოს, რომ ზვიადი ამ საგვარეულოს წევრია. ამ აზრს იცავდა მ. ბროსე, რომელსაც დასამტკიცებლად შემდეგი გარემოება მოჰყავდა: წყაროები ასახელებენ ლიბარტის ძმებად რატს და ზვიადს²⁷. პირველად ექვი იმის შესახებ, ეკუთვნის თუ არა ზვიად ერისთავი კლდეკარის საგვარეულოს, გამოთქვა ექვ. თაყაიშვილმა. მისი აზრით, დასაშვებია, რომ ზვიადს არავითარი კავშირი ამ გვართან არ ჰქონდეს²⁸. ე. კობალიანი ქართულ და სომხურ წყაროებზე დაყრდნობით საესებით გამოიციხავს ზვიადს კლდეკარის საერისთავოს საგვარეულოდან²⁹. ჩვენი აზრითაც, ზვიადის მიკუთვნება ბალუაშთა საგვარეულოსადმი შეუძლებელია, ვინაიდან ამ საგვარეულოში სახელი ზვიადი საერთოდ არ გვხვდება.

ეკობალიანის აზრით, ბაგრატ III-ის შემდეგ კლდეკარის ერისთავები რჩებიან თრიალეთის მხარის მფლობელებად, მხოლოდ იმ განსხვავებით, რომ ისინი სცნობენ სამეფო ხელისუფლებას და ემორჩილებიან მას³⁰, მაგრამ კლდეკარის ერისთავები რომ დაჩინილიყვნენ თრიალეთის მფლობელებად, შეუძლებელია მათ არ ესარგებლათ გიორგი I-ის მეფობაში ატეხილი არეულობით თავიანთი სეპარატისტული მიზნების განსახორციელებლად. გიორგი I-ის გამეფებისთანავე მეფეს განუდგნენ კახეთ-ჰერეთის აზნაურები, ხოლო შემდგომ კი მას გართულებული მდგომარეობა აქვს ბიზანტიის კეისართან.

ჩვენი აზრით, კლდეკარის ერისთავებმა დაჰკარგეს თრიალეთის ქვეყანა. „მისცა ციხე თუისი ბაგრატს, და თუით დაჭდა მამულსა თუისსა არგვეთს“³¹. მათ თრიალეთზე უფლება აღიდგინეს ბაგრატ IV-ის მეფობაში იმ ერთგული სამსახურის შედეგად, რომელიც მათ გიორგი I-ს გაუწიეს ბასილ კეისართან ბრძოლაში.

თრიალეთის ეპიგრაფიკაში მოხსენიებული ზვიადი უნდა იყოს ბაგრატ III-ის მოხელე, დაყენებული თრიალეთში მის მიერ ბალუაშთა განდევნის შემდგომ.

როგორც ჩანს, ზვიადი მარუშინათა საგვარეულოს წევრია. სხვა წყაროებში ზვიადი მარუშინად არსად იწოდება. მარუშინანი იგივე მარუშისძე უნდა იყოს. მათი ერთი წარმომადგენელი ქვეყნის გაერთიანების აქტიური მონაწილეა. მას იხსენიებს თამარის ისტორიკოსი: „და უბოძა ჩუხჩარხოზა მარუშინასა, ძესა ჩუხჩარხოზისასა“³² და აგრეთვე ლიხაურის წარწერა³³.

²⁶ Е. Такайшвили, Арх. экскурсий..., вып. I, Тифлис, 1905, გვ. 87.

²⁷ М. Brosset, Additions..., გვ. 213.

²⁸ Е. Такайшвили, Арх. экскурсий..., вып. IV, გვ. 85.

²⁹ ე. კობალიანი, დასახ. ნაშრომი.

³⁰ იქვე.

³¹ მატინე ქართლისაჲ, ანასეული ქართლის ცხოვრება, თბილისი, 1942, გვ. 175₂₃.

³² „ისტორიანი და ახმანი შარავანდედთანი“, ე. კეკელიძის გამოცემა, თბილისი, 1941,



საინტერესოა წარწერაში დასახელებული გიორგი აფხაზთა მეფე, რომელიც უნდა იყოს გიორგი I (1014—1027 წწ.). საყურადღებოა, რომ იგი იხსენიება მხოლოდ როგორც აფხაზთა მეფე. როგორც ეპიგრაფიკული მასალიდან ჩანს, გიორგი I-სა და ზვიადს შორის მომხდარა კონფლიქტი, რა ნიადაგზე გაურკვეველია. ზვიადი შეპყრობილ იქნა, ხოლო კლდეკარი დაუბრუნდა ბაღუაშებს.

წარწერიდან ირკვევა ზვიადის შვილის სახელი — ვარდა.
ამბარლო³⁴ (სამხრეთ კარზე):

14. **ქახი რე სჟი**

**ქ ა ჰ ყ დ ე ტ ი უ ზ ც შ ი თ ი ქ ა ხ ი ზ ი მ ნ ე ლ ზ ე ს ს ყ ა ხ ს ზ ე უ ნ ი რ ე
ღ ე რ ე შ ი მ ნ ს ხ ე ზ ე უ შ ე უ ზ ე ტ ა ს ყ ა ხ ს შ ი მ ნ
ღ ე ს ზ ა ი ო ზ ს შ ი მ ნ ზ ე უ ნ ი რ ე**

„ქორონიკონი იყო სმიბ (252—1032) ქ. მოწყალეებითა ღმრთისაჲთა მე თეოდორე ღირს ვიქმენ აღშენებად წმიდისა საყდრის[ა]. ადიდენ ღმერთმან, ბაგრატ მეფისა სალოც[ველად] და შემდგომად ლიპარიტ ერისთავთ-ერისთავისა. მას ჯამსა მიწყია (მიწყვია)³⁵ ბლავარი, ოდეს შეიპყრ[ა] ლიპარიტ ერისთავთ-ერისთავმან ამირაჲ.“

წარწერა ადასტურებს და ავსებს ქართლის ცხოვრების თხრობას.

1032 წ. ლიპარიტ ერისთავთ-ერისთავს შეუპყრია თბილისის ამირა. „მატიანე ქართლისაჲ“ მოგვითხრობს, რომ „სიმცირესავე შინა ბაგრატ მეფისასა, ლიპარიტ ლიპარიტის ძემან და ივანე აბაზას ძემან ქართლისა ერისთავმან, მუხათ-გუერდა [და] გამოიტყუეს ტფილელი ამირა ჯუფარ, შეიტყუეს და კელთა შეიპყრეს“³⁶. „სიმცირესავე შინა ბაგრატ მეფისასა“ შესაძლოა ნიშნავდეს ბაგრატის მციერწლოვანობის ხანს. ბაგრატ IV ტახტზე ავიდა 1027 წ., როდესაც იგი მხოლოდ 9 წლის იყო, და 1032 წ. იგი, მართლაც, მციერწლოვანი იქნებოდა. ვ. კობალიანი ექვემდებარება: ბაგრატმა ლიპარიტის მიერ დატყვევებული ამირა გაათავისუფლა. მაგრამ ლიპარიტისავე რჩევით „შემდგომად მცირედისა ჟამისა“, როგორც შემატანე აღნიშნავს, ისევ ბრძოლა დაუწყო. ამირას წინააღმდეგ ბრძოლა განახლებულა 1037—38 წწ. ამრიგად, თუ ამბარლოს წარწერის თარიღს, — დასძენს ვ. კობალიანი, — მივიჩნევთ ამირას პირველად შეპყრობის თარიღად, გამოდის, რომ მის წინააღმდეგ ხელახალი ბრძოლის დაწყებამდე წელი გასულა. ამ შემთხვევაში შემატანე ველარ იტყოდა, რომ ბაგრატმა ამირას წინააღმდეგ ბრძოლა დაიწყო „შემდგომად მცირედისა ჟამისაო“. მაგრამ თუ „შემატანე ქართლისაჲს“ ცნობას იმის შესახებ, რომ „დიდი ხანი დაჰყვეს პატიმრობასა შინა“, ისე გაივლებთ. რომ ამირა რამდენიმე წლის განმავლობაში შეპყრობილი იყო. მაშინ ამბარლოს ეკლესიის წარწერის თარიღი მისაღებია იქნება³⁷. ეპიგრაფიკული მასალა ყველა დანარჩენ წყაროსთან შედარებით უფრო სანდოა, რის გამოც ამბარლოს ძეგლი, ჩვენი აზრით, არავითარ შესწორებას არ საჭიროებს.

რით აიხსნება ის გარემოება, რომ ამბარლოს წარწერა იხსენიებს საქართველოს მეფეს იმ დროს, როდესაც სხვა ეპიგრაფიკულ ძეგლებში მათი სახელი

³⁴ E. Такай швили. Арх. Экскурсии..., вып. IV, Тифлис, 1913, გვ. 100.

³⁵ ე თ ა ყ ა ი შ ვ ი ლ ი კ თ ი ხ ლ ო ბ ა: მ წ ყ ა ა ნ მ წ ვ ა.

³⁶ შ ა ტ ა ნ ე ქ ა რ თ ლ ი ს ა ო, ა ნ ა ს ე ლ ი ქ ა რ თ ლ ი ს ც ხ ო ვ რ ე ბ ა, თ ბ ი ლ ი ს ი, 1942, გვ. 184.

³⁷ ვ. კობალიანი, დასახ. ნაშრომი.

არსად არ გვხვდება. ამ წარწერაში გარკვევით ჩანს თარიღი, რომელიც შესაბამება ბაგრატ IV-ის მეფობის ხანას. საქართველოს მეფის მოუხსენებლობა კლდეკარის საერისთავოს ტერიტორიაზე აიხსნება იმ მტრული დამოკიდებულებით, რომელიც არსებობდა მეფესა და კლდეკარის ერისთავთა შორის. ვ. კობალიანის გამოკვლევით, ლიპარიტ IV-ის მოღვაწეობის ხანა ორ პერიოდად შეიძლება დაიყოს მისი მეფესთან ურთიერთობის საფუძველზე. პირველი პერიოდი აღინიშნება ლიპარიტის კეთილგანწყობილებით ბაგრატ IV-თან და ბრძოლით მეფის მოწინააღმდეგეებთან, ხოლო მეორე პერიოდი — კავშირით მეფის მტრებთან და ბრძოლით მეფის წინააღმდეგ. პირველი პერიოდი გრძელდება XI საუკუნის 40-იან წლებამდე³⁸. მომდევნო ხანაში მეფესა და კლდეკარის ერისთავს შორის დამოკიდებულება კვლავ მწვავედება, რომლის უშუალო საბაზი შესაძლებელია იყოს მათი ურთიერთობა თბილისის ამირასთან. „მატიანე ქართლისაჲ“ გადმოგვცემს, რომ „მიერითვან შეიქმნა ლიპარიტ ქუეგამხედვარად თავის პატრონისაგან“³⁹. ამბარლოს წარწერა გაკეთებული უნდა იყოს ლიპარიტის მოღვაწეობის პირველ პერიოდში, როდესაც კლდეკარის ერისთავთათვის აუცილებელი და სავალდებულო იქნებოდა საქართველოს მეფის მოხსენიება თავიანთ ტერიტორიაზე არსებული ეკლესიების მშენებლობის დროს. აღსანიშნავია, რომ ბაგრატ IV არ იხსენიება კურაპალატის ტიტულით, რომელიც მან 1031 წ. მიიღო.

კლდევისი⁴⁰ (ეკლესიის ახლოს, ქვაზე):

15. + ს X II ი ა ლ ი ს ა ზ ე ლ დ ე ტ ჩ ს ნ ს ი მ ა მ ლ დ ე ტ ი მ ს უ რ ე ნ . . . ო ზ ე ნ . . .
 1567... [XII] 15-16 17-18

„ქ. სახელითა ღმრთისათა წმიდისა ღმრთისმშობელთა აღვაშენე ეკლესიაჲ ესე... მე იოვანე ერისთავთ-ერისთავმან“.

ეს წარწერიანი ქვა ნაპოვნი ყოფილა კლდევისის ეკლესიის ეზოში. შინაარსიდან ეტყობა, რომ ქვა ეკლესიას ეკუთვნოდა. კლდევისი კლდეკარის ერისთავთა სამფლობელოს ფარგლებში შედიოდა. ვინაიდან აქ საქართველოს მეფის სახელი არ გვხვდება, საფიქრებელია, რომ მაშენებელი კლდეკარის ერისთავთა საგვარეულოს წარმომადგენელია. ამ სახელისა და ტიტულის მქონე პირი ამ საგვარეულოდან მხოლოდ ერთია ცნობილი. ეს არის ივანე ლიპარიტ IV-ის ძე, რომელიც მამის შემონაშენების შემდეგ რამდენიმე ხანი ბიზანტიაში იმყოფებოდა. 1059 წ. დათარიღებული კაცხისადმი შეწერილი ხელნაწერიდან ჩანს, რომ ამ დროს იოანე დაბრუნებულია საქართველოში⁴¹, ისე რომ დასახლებული წარწერა, თუ კი აქ მართლაც იოანე ლიპარიტის ძე იგულისხმება, გაკეთებული უნდა იყოს 1059 წლის შემდეგ.

ზემოთ ჩამოთვლილი წარწერებიდან მიღებული ცნობებით შეიძლება დაზუსტება, სამწუხაროდ მხოლოდ ნაწილობრივ, იმ ადგილებისა, რომლებიც შედიოდნენ კლდეკარის საერისთავოში. ეს სოფლები შემდეგია: იმერა, შეპაკი, დიდი გომარეთი, ტაშაშაში, კლდევისი, გოხნარი, სანტა და ამბარლო. გარდა ამისა ირკვევა, რომ თრიალეთის მფლობელნი (ბალუშთა საგვარეულო) სამშენებლო საქმიანობას ეწევიან თავიანთ მიწა-წყალზე. განხილულ ეპიგრაფიკაში, როგორც დავინახეთ, იხსენიებიან ადგილობრივი ფეოდალნი, ძალიან ხშირად

³⁸ ვ. კობალიანი, დასახ. ნაშრომი.

³⁹ მატთანე ქართლისაჲ, ანასუფილი ქართლის ცხოვრება, თბილისი, 1942, გვ. 185₁₅.

⁴⁰ Е. Такайшвили. Арх. экскурсии..., вып. IV, Тифлис, 1913, გვ. 119—120.

⁴¹ Ф. Жордания, Описание рукописей церковного музея, т. II, გვ. 50

• როგორც მაშენებელი, მაგრამ სრულიად საქართველოს მეფის სახელი ჩვენ არსად არ გვხვდება, გარდა ამბარლოს წარწერისა. ეს კიდევ ერთხელ ადასტურებს იმ ფაქტს, რომ კლდეკარის ერისთავთა პოლიტიკა განკერძოებითია, საქართველოს მეფისაგან დამოუკიდებლობისკენ მიმართული. თრიალეთის მფლობელი თავის თავს მთავრებად თვლიდნენ, ცდილობდნენ ეს მდგომარეობა შეენარჩუნებინათ და არ აღიარებდნენ ცენტრალურ ხელისუფლებას, ამიტომაც ისინი არ სცნობდნენ საჭიროდ სრულიად საქართველოს მეფის სახელის მოხსენიებას სამშენებლო წარწერებში.

თრიალეთის ეპიგრაფიკა იძლევა ცნობებს ამ საერისთავოს შემდგომი პოლიტიკური ისტორიისათვის. ჩვენ ხელთ გვაქვს რამდენიმე წარწერა, რომლებშიც ადასტურებენ, რომ კლდეკარის ერისთავნი აქაური მულდმევი მფლობელები არ ყოფილან. როგორც ცნობილია, დავით აღმაშენებელმა, განდევნა რა საქართველოდან ლიპარიტ ერისთავთ-ერისთავი, ბოლო მოუღო ამ საგვარეულოს. მათი უკანასკნელი წარმომადგენელი გარდაიცვალა XII საუკუნის დასაწყისში „და ასრეთ დასრულდა სახლი ბალუიჯაშთა, სახლი განმამწარებელთა“⁴². არჩევან-სარჯანი⁴³ (აღმოსავლეთ ფასადზე):

16. **ქ სეზოც იუსიცი ზც შეღოც ჩუსნ იუს შაღუსოც სიუჟი ჩეუსი**
უსი უხუსუ ში შაჟიუ ზც შიზოც შისოც სუსეზიცი ხნიოც.
ქ. უ. ში შიფოც შიფოცს შიღ სხოცეზიზუ შიუფუს შიხ.

„სახელითა ღმრთისათა და მეოხებითა წმიდისა ღვთისმშობლისათა აღვაშენე წმიდაჲ ესე ეკლესიაჲ მე მექარვე და შვილთა მისთა“⁴⁴ სივალაქითა ჩვენითა გიორგი მეფეთა მეფობასა შიგან, სალოცველად მეფობისა მათისა“.

არჩევან-სარჯანის წარწერა გაცემებული უნდა იყოს კლდეკარის ერისთავთა თრიალეთიდან განდევნის ხანაში, წინააღმდეგ შემთხვევაში წარწერა მოიხსენიებდა რომელიმე მათგანს. როგორც ამ მხარის უშუალო ბატონ-პატრონს. ექვთაყაიშვილის აზრით, აქ მოხსენიებული გიორგი უნდა იყოს გიორგი I ან გიორგი II⁴⁵. ჩვენი აზრით, აქ გიორგი II-ის გულისხმობა სავსებით გამორიცხული უნდა იყოს, ვინაიდან მის მეფობაში კლდეკარის ერისთავად არის ივანე, რომელიც მონაწილეობას იღებს მეფის წინააღმდეგ მოწყობილ დიდგვარიან ფეოდალთა გამოსვლაში. განდგომილ ფეოდალთა მეფის მიერ დასაჩუქრების შედეგად. იოანე კვლავ აჯანყებულია. იმის მაგიერ, რომ გადაწყვეტი ღონისძიება მიეღო ურჩი ყმის წინააღმდეგ, გიორგი II პირიქით იქცევა და „უბოძა ივანეს სამშვილდე, და ძესა ივანესსა ლიპარიტს მისცა ლოწობანი და დამატკიცა ივანე კლდეკართა და სამშვილდესა და სამშვილდესა“⁴⁶. ამ პირობებში გიორგი II-ის მოხსენიება მშენებლის მიერ საეჭვო უნდა იყოს. ამ წარწერაში დასახელებული მეფე უნდა იყოს გიორგი I ან III. არჩევან-სარჯანის წარწერა შესაძლოა დათარიღდეს გიორგი I-ის ხანით, ე. ი. იმ დროით, როდესაც თრიალეთი დროებით მეფისადმი დაქვემდებარებული მხარე გახდა, ანდა გიორგი III-ის მეფობის ხანით, როდესაც კლდეკარის ერისთავნი საბოლოოდ დამარცხებული და განდევნილი არიან.

⁴² ცხორება მეფეთ-მეფისა დავითისა, ანასეული ქართლის ცხოვრება, თბილისი, 1942, გვ. 206.
⁴³ E. Такайшвили. Арх. Экскурсии..., вып. IV, Тифлис, 1913, გვ. 62.
⁴⁴ ე. თაყაიშვილის აზრით, არასწორად არის ნახშირი. იქვე, გვ. 62.
⁴⁵ იქვე, გვ. 63.
⁴⁶ მატიაზე ქართლისა, ანასეული ქართლის ცხოვრება, თბილისი, 1942, გვ. 198.

ბეშთაშენი⁴⁷:

17. სწეუბოც მოხსნოც უს უხუს-ჯა ხნ ჯიბაქონს კიძე უხ-ღო-
უნც უხეღს ვაბა-ნეღოც მიწოდოც სხეცოთ პოც ქ-ღოს მობიჭ-
ბ უოს ვინცა ხოუქაო უოს წაბოც უც-უხც ვხ-ცოც მოხსნოც ბიძე
ს-ღოს დომოც-ის უბც მოცო-ხს უს უბიჭოც უც-უხც მოხსნოც უბი
უხ-ღს უს უღს მოხ-ხს უხ-ღც მოც-ღს უხ-ღს მოხ-ღს მოხ-ღს
მოხ-ღს ჯიბაქონს მოხ-ღს უხ-ღს მოხ-ღს მოხ-ღს მოხ-ღს მოხ-ღს
მოხ-ღს მოხ-ღს მოხ-ღს მოხ-ღს მოხ-ღს მოხ-ღს მოხ-ღს მოხ-ღს

„სახელითა ღმერთისათა ეს ეკლესიაჲ ჩუენ გურგენისძეთა ავაგეთ ერისთავისა ვახტანგის ბრძანებით, თანადგომით, სალოცველად მათთვის ქუაბს შემოწირ[ა] 4 დღის ყანაჲ, ჩაწერ[ა] ქამის წირვით, დაიდვა ყოველთ წელიწადთ დღე აღესების ხუთშაბათს. არა შეუცვალოს ესე ლოცვაჲ და ქამის წირვაჲ, ვიდრე ეკლესიაჲ ესე დგეს, მღვდელი ვინცა შიგან ქამს წირვიდეს. ვინ შეუცვალოს, ღმერთმან მიაგოს. გურგენ მღვდელმან დავწერე ცოდვილმან, უცებად [ე]ჩხრეკე. ლოც[ვა] ყოთ ვინ, ღმერთმან [გა]კურთხოს ან ეყავნ“.

მოხსენიებული ერისთავი ვახტანგი კლდეკარის ერისთავთა საგვარეულოს არ უნდა ეკუთვნოდეს, ვინაიდან ამ საგვარეულოში სახელი ვახტანგი გავრცელებული არ ყოფილა. შეუძლებელია ასევე ბეშთაშენის წარწერის დათარიღება კლდეკარის საერისთავოს ჩამოყალიბების ხანამდე. ამის საწინააღმდეგოდ ლაპარაკობს თრიალეთის ძველი პოლიტიკური ისტორია. სინამდვილის დადგენა შესაძლებელი ხდება ნარატიული წყაროების დახმარებით. საუკუნეთა მანძილზე ეს მხარე სხვადასხვა მფლობელთა ხელშია. ადრეულ ხანაში V—VII სს. თრიალეთი ე. წ. საპიტიახშოს ფარგლებში შედის. ჭუანჭერის ცნობით, როდესაც „არჩილ მოუწოდა ერისთავთა ქართლისათა, და მისცნა ძმისწულნი: ერთი მისცა მამის ძმასა, შეიღსა გურამ კულაპარატისსა, რომელსა ჰქონდეს კლარჯეთი და ჭავჭავეთი; მეორე მისცა პიტიახშსა ნათესავსა ფეროზისსა, რომელი მთავრობდა თრიალეთს, ტაშირს და აბოცს“⁴⁸. არაბთა შემოსევის შედეგად ეს მხარე (ქვემო ქართლი) თბილისის საამიროს შემადგენლობაში შევიდა, ხოლო IX საუკუნიდან ის უკვე ბაგრატიონთა ხელშია. „გურამს დაეპყრა ჭავჭავეთი, თრიალეთი, ტაშირი, აბოცი და არტანი“⁴⁹. IX საუკუნის ბოლოდან თრიალეთს დაეპატრონნენ ბალუაშნი, რომელთა მფლობელობა ორი საუკუნე გავრძელდა. XI ს. ბოლოს დავით აღმაშენებელმა განდევნა ისინი თრიალეთიდან, რის შემდეგაც „თრიალეთი და კლდეკარი ჰქონდეს თეოდორეს, ჰყონდიდელის დისწულს“⁵⁰. თამარის ხანიდან (თუ უფრო ადრეც არა) ეს მხარე სამეფო დომენად იქცა. ამაზე მიუთითებს გუნია-ყალასა და არხოტის „ქელის“ გამოსახულებიანი ეპიგრაფიკული ძეგლები. ამდენად ბეშთაშენის წარწერაში ვახტანგ ერისთავის მოხსენიება მეტად საყურადღებო ფაქტია. წარწერა გაცემებული უნდა იყოს XII საუკუნეში ბალუაშთა განდევნის შემდეგ. თამარის გამეფებამდე, თუმცა შესაძლებელია, რომ ეს მხარე სამეფო დომენად ჯერ კიდევ გიორგი III-ის დროს ქცეულიყო. მაგრამ ამის შესახებ ჭერჯერობით არავითარი ცნობა არ

⁴⁷ E. Такайшвили, Арх. экскурсии..., вып. IV, Тифлис, 1913, გვ. 16.

⁴⁸ ჭუანჭერი, ცხოვრება და მოქალაქობა ვახტანგ გორგასლისა, ანასტელი ქართლის ცხოვრება, თბილისი, 1942, გვ. 153.

⁴⁹ იქვე, გვ. 164.

⁵⁰ ცხოვრება მეფეთ-მეფისა დავითისა, ანასტელი ქართლის ცხოვრება, თბილისი, 1942, გვ. 210.

გვიანდელ ხანას ეკუთვნიან ლიბარტიზმის და გომარეთის მატერიალური ბოკოპიანეში არსებული ეკლესიათა წარწერები, სადაც მოხსენიებული არიან თამარი და დავით სოსლანი⁵⁴.

ის გარემოება, რომ თრიალეთის ქვეყანა სხვადასხვა ეპოქაში სხვადასხვა მფლობელის ხელშია, მაჩვენებელია ამ მხარის რაღაც განსაკუთრებული მნიშვნელობისა. თრიალეთი ძველი დროიდანვე წარმოადგენდა შემართებელ, დამაკავშირებელ მხარეს საქართველოს სხვადასხვა კუთხეებისას, ვინაიდან, როგორც აღვნიშნეთ, აქ გადიოდა ჭავჭავთიდან აღმოსავლეთ საქართველოში მომავალი გზა. ჯერ კიდევ IV საუკუნეში ამ გზით მოდის ნინო „და ვითარ მოიწია ზაფხული, აღმოვიდა მათა ჭავჭავთისათა და მივიმთხვა ტბასა, რომელსა ეწოდებოდა ფარავნა“⁵⁵. ფარავნის ტბა კი თრიალეთ-ჭავჭავთის საზღვარზეა და მასზე გადმოდიოდა გზა თრიალეთში. ამას მოწმობს ქარვასლის ნანგრევები, რომელსაც ვხვდებით სოფელ როდიონოვკაში. მართალია, რომ, როდესაც ნინომ „იხილნა მთანი ჩრდილო ჩრდილოსანი ეამსა ზაფხულისასა სავსენი თოვლითა, შეძრწუნდა“⁵⁶, უკან გაბრუნებულა და მტკვრის ხეობით გადმოსულა შიდა ქართლში ქ. უბნისს⁵⁷. რატომ წამოვიდოდა ნინო ფარავნისაკენ და თრიალეთზე, თუ კი აქ გზა არ არსებობდა? საფიქრებელია, რომ თრიალეთზე გამავალი გზა, როგორც ყველაზე ხელსაყრელი, ჯერ კიდევ IV საუკუნეში არსებობდა და ნინომ იცოდა ამ გზის არსებობის შესახებ. ამიტომ წამოვიდა იგი ამ მხრით. თრიალეთიდან რომ გზა არსებობდა ქართლ-კახეთისაკენ, მოწმობს მთელი რიგი ფაქტები, დაცული ქართლის ცხოვრებაში. მირიან მეფეს კეისრის მიერ მოვლინებული სამღვდელოება ამ გზით მოუვიდა: ჯვრის ნაწილები მათ დატოვეს ერუშეთს და მანგლისს. როდესაც ქართლში გამეფებულ ბაგრატ III-ს აუჯანყდა ადგილობრივი აზნაურობა, დავით კურაპალატმა „გამოილაშქრა ყოვლითა ძალითა მისითა. მოვიდა თრიალეთს შთასლვად კახეთად“⁵⁸. „წარგზავნა კაცი მოსწრაფედ, აწუთა სპათა აფხაზეთისათა და ქართლისათა, და თუით წარემართა ზემოთა ლაშქრითა, გაიარა თრიალეთი, გავლო კიდი მცხეთისა... დადგა თიანეთს და იწყო შემუსრა კახეთისა“⁵⁹. ვ. კოპალიანის აღნიშვნით ბაგრატმა იმიტომ განვლო „ხიდი მცხეთისა“, რომ იგი კლდეკარით იყო გადმოსული და არა სხვა რომელიმე გზით. რაიმე უფრო ხელსაყრელი გზა რომ არსებულოყო, ბაგრატმა ამ გზით წამოვიდოდა და მაშინ იგი თბილისის ხიდს გაივლიდა⁶⁰, რაც ყოვლად შეუძლებელი იყო. ვინაიდან თბილისი ამ ხანებში საამიროში შედიოდა. თრიალეთიდან ქართლში გადმოსასვლელი გზა მანგლისზე გავლითაც არსებობდა. თურქ-სელჯუკთა გაერთიანებული ლაშქარი, წამოსული დავით აღმაშენებლის წინააღმდეგ, „მოვიდა თრიალეთს, მანგლისს და დიდგოროთა“⁶¹.

⁵⁴ E. Такайшвили. Арх. экскурсий..., вып. IV, Тифлис, 1913, გვ. 88—89, 111—112.

⁵⁵ ძველი ქართული ლიტერატურის კრესტომათია. ნინოს ცხოვრება, ტ. 1, ს. ყუბანე-იშვილის გამოცემა. თბილისი, 1946, გვ. 220.

⁵⁶ იქვე.

⁵⁷ E. Такайшвили. Описание рукописей общества распространения грамотности среди грузинского населения, т. II, 1902—1904, გვ. 749.

⁵⁸ მატჩანე ქართლისა, ანასეული ქართლის ცხოვრება, თბილისი, 1942, გვ. 173.

⁵⁹ იქვე, გვ. 176—177.

⁶⁰ ვ. კოპალიანი, დასახ. ნაშრომი.

⁶¹ ცხოვრება მეფეთ-მეფისა დავითისი, ანასეული ქართლის ცხოვრება, თბილისი, 1942, გვ. 217.

კლდეკარის ერისთავთა ექსპანსიის თრიალეთის საზღვრებსაც სცილდება, ის ზოგჯერ ატენის ხეობამდე აღწევს. „მატიანე ქართლისას“ ცნობით „იყო მათ ეამთა ერისთავთ-ერისთავად კლდეკართა რატი, და ჰქონდა ციხე ატენისა და ქართლისაგან მტკუარისა სამხრით კერძო ყოველივე“⁶². ივ. ჯავახიშვილის აღნიშვნით, გაურკვეველია ჩვეულებრივად ასე იყო, თუ ატენი საზოგადოდ ქართლის ერისთავს ემორჩილებოდა⁶³. XI საუკუნეში კლდეკარის ერისთავთა ერთ-ერთ წარმომადგენელს, სახელდობრ ლიპარიტ IV-ს, ბაგრატისაგან ქართლის ერისთავობა ჰქონდა ნაბოძები⁶⁴. მაგრამ კლდეკარის საერისთავოს ტერიტორიისადმი ქართლის საერისთავოს მცირე ნაწილის შეერთებაც კი არ მომხდარა. ყოველ შემთხვევაში ანის შესახებ არავითარი ცნობა არ მოგვეპოვება. ვ. კობალიანის აზრით, ატენი კლდეკარის ერისთავმა ხელთ იგდო მაშინ, როდესაც თეოდოსი უსინათლოს სისუსტის გამო სამეფო არეულობამ მოიცვა და ქართლი უპატრონოდ დარჩა, ანდა იმ დროს, როდესაც ქართლის აზნაურები ბაგრატ III-ის წინააღმდეგ საბრძოლველად მოემზადნენ და მოღრისის თავს დაესხნენ. თუ რატ ერისთავს ბაგრატის წინააღმდეგ მოწყობილ ბრძოლის მონაწილედ ჩათვლით. დასძენს ვ. კობალიანი. მაშინ ეს დრო ყველაზე ხელსაყრელად ჩათვლება ინიხათის, რომ რატს ატენი ხელში ჩაეგდო და იქ გამაგრებულიყო. მაგრამ ამ საკითხს ვ. კობალიანი ღიად ტოვებს დამასაბუთებელი ფაქტების უქონლობის გამო⁶⁵. ვ. კობალიანს არ უსარგებლია იმ ეპიგრაფიკული ძეგლით, რომელიც ჩვენ ატენში მოგვეპოვება და ადასტურებს კლდეკარის ერისთავთა მიერ ატენის ხეობის მფლობელობას. ატენის მცირე გუმბათიან ეკლესიაზე გვაქვს წარწერა, რომელიც მოგვითხრობს კლდეკარის ერისთავთა მშენებლობის შესახებ ატენის ხეობაში.

ატენი⁶⁶:

№ 1. „ქრისტე აღიდეგ ორსავე ცხორებასა აქა ხორცაელებრ და წინაშე შენსა სულიელებრ რატ ერისთავი ძე იგი ლიპარიტ ერისთავისაი რომელმან აღაშენა ესე სახლი ღმრთისაი და ბჭეი ცათაი წმიდაი ეკლესიაი სალოცველად სულსა მათისა“.

როდის შეიძლება კლდეკარის ერისთავებს ატენის ხეობაში მშენებლობა ეწარმოებინათ. როგორც აღნიშნავს ლ. რჩეულიშვილი, სამშენებლო მოქმედების საშუალება თრიალეთის მფლობელებს ჰქონდათ 989 წლამდე. სანამ ბაგრატმა არ დაიმორჩილა ბალუაშნი და არ ჩამოართვა კლდეკარის ციხე. ან 1045 წ. შემდეგ, როდესაც ლიპარიტი საქართველოს ფაქტიური ბატონ-პატრონი გახდა. ლ. რჩეულიშვილი აქ მოხსენიებულ რატს თვლის ბაგრატ III-ის თანამედროვედ და თანაც დასძენს, რომ ასეთი მტკიცება მისაღებია მხოლოდ იმ შემთხვევაში. თუ ამავე სახელის მქონე სხვა პირთა არსებობას ვუარყოფთო. ეს კი შეუძლებელია. ვინაიდან ამ გვარში ტრადიციულია როგორც რატის. ასევე ლიპარიტის სახელი⁶⁷. ჩვენი აზრითაც, აქ მოხსენიებული რატი და „ქართლის ცხოვრებაში“ ნახსენები რატი ატენის ციხის მფლობელი ერთი და იგივე პირია.

⁶² მათიანე ქართლისა, ანასეული ქართლის ცხოვრება, თბილისი, 1942, გვ. 174₃₀.
⁶³ ივ. ჯავახიშვილი, ქართველი ერის ისტორია, ტ. II, თბილისი, 1948, გვ. 34.
⁶⁴ მათიანე ქართლისა, ანასეული ქართლის ცხოვრება, თბილისი, 1942, გვ. 186.
⁶⁵ ვ. კობალიანი, დასახ. ნაშრომი.
⁶⁶ ლ. რჩეულიშვილი, ატენის მცირე გუმბათიანი ეკლესია, ქართული ხელოვნება, ტ. I, 1942, გვ. 33.
⁶⁷ იქვე, გვ. 34.



„მატიანე ქართლისაჲ“ იხსენიებს რატ ერისთავთ-ერისთავს ბაგრატ III-ის ქალიშვილს⁶⁸ თლში მეორედ გადმოსვლისას. როგორც ივ. ჯავახიშვილს⁶⁹ აქვს გამორკვეული, ეს ფაქტი მოხდა 980 წ. შემდეგ. რატი II ცნობილია გიორგი I-ის მეფობაში, როდესაც კლდეკარის ერისთავებმა დაჰკარგეს თავისი სამფლობელო. რატი III ერისთავის ტიტულს არ ატარებდა, ერისთავად მისი ძმა ივანე იყო. XI საუკუნის 60-იანი წლებიდან ატენი სამეფო სამფლობელო გახდა, რაზეც მიუთითებს ატენის ქალაქის მშენებლობის წარწერა. ისე რომ, ატენის მცირე გუმბათიან ეკლესიაზე ნახსენები რატი შეუძლებელია იყოს XI საუკუნის ამ სახელის მატარებელი რომელიმე პიროვნება. თ. ჟორდანიას თავის ქრონიკებში გამოცემული აქვს ატენის ეკლესიის კანკელზე გაკეთებული წარწერა: „ქ... განკაცენ შუა ცხოვრებათა წეწლის მსზრბლდ წსა დ დიდსა შენისა ტძრისა ყდ წოდის მშობელი შ... მე ეე ნე... აი...“. „ქ... განკაცენ შუა ცხოვრებათა წერილ არს მსახურებად წმიდისა და დედისა შენისა ტაძარსა, ყოვლად წმიდაო ღვთისმშობელიო შ[ემიწყალე] მე ეე ნე[ან]ია“⁶⁹. თ. ჟორდანიას ამ წარწერას ათარიღებს 1048—59 წწ., ხოლო ნიანიას რატ ერისთავთ-ერისთავის ძედ თვლის, მაგრამ თვით ჟორდანიას აზრით, ასეთი წაკითხვა მეტად საეჭვოა. ამიტომაც ამ ცნობაზე დაყრდნობა სახიფათოა.

ატენის ციხისათვის ბრძოლა შუა საუკუნეების საქართველოში მუდმივ სწარმოებდა. მატიანე „ქართლისაჲს“ დაცული აქვს ცნობა, რომელიც გაუწყებს, რომ „იყუნეს ლიბარიტის თანა კახნი და ბერძენნი, და ვერ წაიღეს ატენი, რამეთუ ციხისუფალნი კაცნი მტკიცე იყუნეს ერთგულობასა ზედა ბაგრატისა-სა“⁷⁰. ამ ცნობიდან ჩანს, რომ XI საუკუნის 30—40-იან წლებში ატენი კლდეკარის ერისთავთა ხელში აღარ ყოფილა და მათი ბრძოლა ციხის კვლავ ხელში ჩასაგდებად მარცხით დამთავრებულა. საფიქრებელია, რომ კლდეკარის მფლობელებმა ატენის ხეობა დაკარგეს 989 წ., როდესაც ბაგრატ III-მ დაიმორჩილა რატი ერისთავი და განდევნა იგი კლდეკარიდან. ეს მხარე ბალუაშებს ვეღარ დაუბრუნებიათ. ამას ამტკიცებს ატენის ქალაქის მშენებლობის წარწერა.

სანამ ამ საკითხზე გადავიდოდეთ, განვიხილოთ ატენის უძველესი წარწერები. როგორც თრიალეთის ეპიგრაფიკა, ასევე ატენის წარწერები იძლევა საშუალებას მეტ-ნაკლებად დავადგინოთ ამ მხარის პოლიტიკური ისტორია.

ატენის კვარცხლბეგი⁷¹:

საქართველოს მეფისაჲსა
 ბაგრატ III-ისა
 და მისი ძეგლისა
 დედისაჲსა
 მშობელიაჲსა
 ღვთისმშობელიაჲსა
 შ[ემიწყალე] მე ეე ნე[ან]ია

„ეეეე ჯუარი ქრისტეისაჲ მე ვეყან ატენელ მამასახლისმან აღმართე შესავედრებლად სოჯლისა ჩემისა და ყოველთათვის თავყუანისმცემელთა ქრისტეისათა. ქრისტე ყოველნი შეგწყყალენ ძალითა ჯუარისა შენისაჲთა ამინ იყავნ და რომელთა აღმოვიტხოთ მე ვე[ქ]ან [ცოდვილი ლოცვასა მიქსენეთ“.

⁶⁸ ივ. ჯავახიშვილი, ქართველი ერის ისტორია, ტ. II, თბილისი, 1948, გვ. 124.

⁶⁹ თ. ჟორდანიას, ქრონიკები, ტ. I, თბილისი, 1893, გვ. 200.

⁷⁰ მატიანე ქართლისაჲ, ანასტასი ქართლის ცხოვრება, თბილისი, 1942, გვ. 185.

⁷¹ ივ. ჯავახიშვილი, ქართული პალეოგრაფია, თბილისი, 1949, გვ. 167. საისტორიო ნოანზე, წიგნი, I, თბილისი, 1925, გვ. 260—261. წარწერა მოყვანილია ივ. ჯავახიშვილის გამოცემის მიხედვით.



ძეგლი დაუთარიღებელია. აკად. ივ. ჯავახიშვილი მას პალეოგრაფიული თვალსაზრისით ათარიღებს VII—VIII სს. დასათარიღებლად ივ. ჯავახიშვილი მიუთითებს აგრეთვე სახელ „ვექან“-ზე რომელიც უნდა წარმოადგენდეს სახელ „ბექან“-ის უძველეს ფორმას. ამ ფორმის ხმარების მიხედვითაც წარწერა VII—VIII საუკუნეებისაა. IX საუკუნიდან იხმარება უკვე ბექან⁷². ჩვენი აზრითაც. ძეგლი დადებული უნდა იყოს არა უგვიანეს VIII საუკუნისა, ვინაიდან მომდევნო პერიოდში (დაწყებული IX საუკუნის ნახევრიდან) ატენის ხეობას ფლობენ სხვადასხვა პირები, იქნებიან ეს ადგილობრივი ფეოდალნი, თრიალეთის პატრონი თუ სამეფო საგვარეულო. მათი მოხსენიება, როგორც ამ მხარის უშუალო პატრონისა, ატენელი მამასახლისის მიერ აუცილებელი იქნებოდა ზემოხსენებულ წარწერაში, თუმცა ჩვენ გვხვდება ისეთი ძეგლებიც (მაგ., წყისი, უჯანგორი), სადაც ასეთ შემთხვევას ადგილი არა აქვს. ჯვრის ამართვისას ვინმე კონსტანტი არავის არ იხსენიებს. ვექან ატენელის მიერ არავის არ მოხსენიება გვაძლევს საფუძველს ვივარაუდოთ, რომ იგი ამ ხეობის სრული ბატონ-პატრონია. ე. ი. გამოდის, რომ ატენის ხეობას მამასახლისი განაგებს.

№ 2 (სამხრეთ აფსიდის დასავლეთ კედელზე)

† ԹՆՇ ՆՂՕԿԻԸՁԵՆ ՄՆՇ ՄՈՒՇ ՄՂԾԻՇ [ԹՕԹ]ՕՆԿՕԻՆՇ ՕՂՆ
ՆՇ Ղ ՔՄՆՇ ՆՄՕՆ [ԿՆՇ]ՇԿԻ ԷՓՄՆՍ ՄՇԽՕՄ ՂՕԿԻՇ Մ ՄՄՍԳ
ԻՇ ՇՄԻՇՆ ՆՇՆԿ ՄՇ ԲՕՄՇ ՄՇ ԲՇՆԿՄ ԹՆՇ [ՂՕԿԻ]ԸՁԵՆ ԿԻՇ
ՆՇ ՄՈՆՇ ՄՂԾԻՇԿՄ ԿԻՇԿ [ՄՄՄՍԳԻՇ ԿԿՇՆ ՄՇ ԿԻ ԲՄՆ :ԹՇԿՕԿՄ]

«თოთვესა აგოვსტოსსა 5-სა, დღესა შაბათს[ა] [ქორ]ონიკონსა 73-სა ის-მიიტელთა (?) წელსა სლთსა [ქალ]აქი ტფილისი დაწოვა ბოვლა და შეიპყრა ამირაჲ საპაკ და მოკლა; და მასვე თოთვესა [აგოვსტოსსა 26-სა დღესა შაბათ-სავე ზირაქ [შ]ეიპყრა კახაჲ და ძმ მისი თარკოჯი⁷³».

წარწერა მოთავსებულია ატენის სიონის სამხრეთ-დასავლეთ შიგნით კედელზე. ის იძლევა მნიშვნელოვან პოლიტიკურ ცნობებს ქართულ-არაბული ურთიერთობიდან. ცნობა ეხება არაბი სარდლის ბულა თურქის ლაშქრობას. IX საუკუნის არაბეთში დაწყებულმა ფეოდალიზაციის პროცესმა გამოიწვია არაბების მიერ დაპყრობილი ქვეყნების მმართველთა სეპარატიზმი. ამით იყო გამოწვეული არაბთა მიერ მთელი რიგი დამსჯელი ექსპედიციების გამოგზავნა. ამ ექსპედიციებიდან ერთი ყველაზე მთავარი ყოფილა ბულას ლაშქრობა. ამის შესახებ ქართლის ცხოვრება გვაუწყებს, რომ «მოვიდა (ბულა) და მოადგა ტფილისის ჭალაქსა, რამეთუ არა მორჩილობდა სააკ ამირა: მოკლა სააკ; შემუ-სრა ტფილისი, დაწუა ცეცხლითა და მოაოქრნა ყოველნი არენი მისნი. და თეო-დოსი, აფხაზთა მეფე, გამოვიდა წინააღმდეგომად მისა, დადგა კურცხოვს, ხო-ლო ბულა, ვითარცა ცნა, წარმოავლინა ზირაქ. სპასალარი თუისი, და ბაგრატ, ძე აშოტ კულაპარტისა: შეიბნეს და გააქცივნეს აფხაზნი. და მოსწყუიდნეს სი-მრავლე ურციხეთი⁷⁴. ჩვენი წარწერა ადასტურებს და ავსებს კიდევ ქართლის ცხოვრების ცნობებს. ატენის ეპიგრაფიული ძეგლი იძლევა ბულას შემოსვლის ზუსტ თარიღს. მოხსენიებული პირები ბულა, ზირაქი და ამირა საპაკი, როგორც ზემოთ მოყვანილი ციტატიდან ჩანს, ნარატიული წყაროებით ცნობილნი არიან.

⁷² ივ. ჯავახიშვილი, ქართული პალეოგრაფია, თბილისი, 1949 წ., გვ. 167—168.

⁷³ И. Джавахишвили, О времени построения Атенского храма. „Христианский Восток“, т. 1, вып. 3, 1912, гв. 278. ძველი ქართული ენისა და ლიტერატურის ქრესტომათია, თბილისი, 1934. ქართული ენის ისტორიული ქრესტომათია, ივ. იმნაშვილის გამოცემა, ტ. 1, თბილისი, 1949.

⁷⁴ ბატიაშვილ ქართლისა, ანასეული ქართლის ცხოვრება, თბილისი, 1942, გვ. 163.

ასევე მოგვეპოვება ცნობები კახას შესახებაც. წარწერის კახა და უცნობი ავტორის ჰაგიოგრაფიული ნაწარმოების „კონსტანტინე კახას მარტვილობის“ მთავარი პირი ერთი და იგივეა. ამას ამტკიცებს ერთი და იგივე თარიღი. წარწერის ქორონიკონი ემთხვევა თხზულებაში აღნიშნულ წელს. ქორონიკონი ოგ უდრის 73, ე. ი. 853 წ., ხოლო კონსტანტინეს წამებით „წელიწად იყვნეს ექვს ათას ოთხას ორმოცდა ათშვიდშვიდ, ხოლო ზედწერილსა ისმაიტელთასა ორას ოცდა ათორმეტსა“⁷⁵. წარწერის მიხედვით კახა შეუპყრობით 26 აგვისტოს, ხოლო თხზულების მიხედვით იგი 10 ნოემბერს დაუსჯიათ. ივ. ჯავახიშვილის აზრით, 26 აგვისტოდან 10 ნოემბრამდე სწორედ ის დროა, რაც მოუწოდებდა შეპყრობილი კახას ჭერ ტფილისში მოყვანას, მერე კი სამარიაშვილ მგზავრობას და იქ მისი საქმის გამოძიებასა და გარჩევას⁷⁶.

ს. ჯანაშიას აზრით, კახასა და მისი შვილის მოხსენიება ატენის წარწერაში შეიძლება განხილულ იქნეს როგორც ერთგვარი მოწმობა იმისა, რომ კახა ამ მხარის მფლობელი საგვარეულოს წარმომადგენელია. წარწერა ხომ არ იხსენიებს არც ერთ სხვა ადგილობრივ (ქართველ) პოლიტიკურ მოღვაწეს⁷⁷.

რომ კახა ატენის ხეობის მფლობელი დიდი ფეოდალი იყო, ეს მტკიცდება შემდეგი ცნობით. ჰაგიოგრაფიული ნაწარმოების ავტორის ნათქვამი აქვს, რომ „იყო ვინმე ქვეყანასა ქართლისასა, სანახებსა ზენა-სოფლისასა კაცი, რომელსა სახელი ერქუა კონსტანტი, რომელსა ეწოდა კახი და დიდ ყოველსა ქვეყანასა ქართლისასა, ფრიადი სიმდიდრე აქუნდა“⁷⁸. თუ ზენა სოფლის ქვეშ სამხრეთ საქართველოც იგულისხმება, მაშინ ატენის ხეობა მასთან გაერთიანებულ ერთ პოლიტიკურ ერთეულად შეიძლება ჩაითვალოს. მაგრამ, ს. ჯანაშიას აზრით, ზენა სოფელი აქ, ყოველ შემთხვევაში, არ შეიძლება ნიშნავდეს მერმინდელ „ზემო ქართლს“. ე. ი. სამცხე-ჯავახეთს და მათ სამხრეთ მდებარე თემებს⁷⁹, ხოლო რაც შეეხება თრიალეთს, ის ამ დროს ბაგრატიონთა ხელში იყო.

კახას შვილის თარხუჯის სახელი პირველად ატენის ამ წარწერაში ჩანს. წარწერის მიხედვით კონსტანტინე ამირას მომხრეთა დასშობა.

ამრიგად IX საუკუნის შუა წლებისთვის ატენის ხეობა ერთი გაჯერებული პიროვნების ხელშია.

№ 3. ჟ ატანადოც იხნოც... შინც ყახს ძხნც ლიბრატურის ქრესტომათია, სჯნც ზ ლიხბოკაყნც ლეზოშაფხი სჟაღ-ღ ჟა სჟიღნო დხნ შჟ-უნ სუნი ჟუსი უნ უნ იოთა ყცუნც ზოც-უ უნ ახოკაყნც-ჟ-ნოც უხ ზოღ იყუსუნი უც. სჟიღნოც სჯიღ

„ქ. ბრძანებითა ღმრთისადათა ...დღ[ე]სა... ჟამსა ნზისა აღმობრწყინებ[ი]სა ზედა წიელსა... აღსრულა კურთხეული მამფალი სუმბატ ძე ამოტიისი და ღირს

⁷⁵ კონსტანტინე კახას მარტვილობა, ძველი ქართული ლიტერატურის ქრესტომათია, ტ. I, თბილისი, 1946, გვ. 78.

⁷⁶ И. Джавахишвили, О времени построения Атенского храма, „Христианский Восток“, т. I, вып. 3, 1912, გვ. 278.

⁷⁷ ს. ჯანაშია, აღმოსავლურ ქართული უძველესი კულტურულ-პოლიტიკური ცენტრების საკითხისათვის, „ენიმკის მონაბე“, ტ. XIII, 1943, გვ. 253.

⁷⁸ კონსტანტინე კახას მარტვილობა, ძველი ქართული ლიტერატურის ქრესტომათია, ტ. I, თბილისი, 1946, გვ. 74.

⁷⁹ ს. ჯანაშია, აღმოსავლურ ქართული უძველესი კულტურულ-პოლიტიკური ცენტრების საკითხისათვის, „ენიმკის მონაბე“, ტ. XIII, 1943, გვ. 253.

⁸⁰ ს. ბარნაველი, ატენის ახალი წარწერები, საქართველოს მეცნიერებათა აკადემიის მონაბე, ტ. VII, 1946, გვ. 83—88.



ყავნ წმიდათა და რჩელთა მისთა თ[ან]ა წმიდაო ეკლესიაო შეეწიე განკითხვისა...სა...“.

ამ წარწერაში ზუსტად ყოფილა მოცემული დასახელებული პიროვნების გარდაცვალების წელი, თვე და საათი, მაგრამ, სამწუხაროდ, დღეს ეს ადგილი აღარ ჩანს. ამიტომაც იმის დადგენა, თუ რა დროისაა წარწერა, მეტად ძნელი ზღვბა. მით უმეტეს, რომ ამ სახელის მქონე პიროვნება ისტორიულ წყაროებში არ გვხვდება. მხოლოდ, როგორც აღნიშნავს ს. ბარნაველი, ატენის სიონის XI—XII საუკუნის ფრესკაზე (ივ. ჯავახიშვილის დათარიღებით) წარმოდგენილია პორტრეტი, რომელიც სუმატ აშოტის ძისა უნდა იყოს. შესაძლოა იგი იყოს ამ ახლად აღმოჩენილი წარწერის მამთალი სუმატი, რომელიც ატენის სიონთან რაღაც დავაწმირების გამო მოჰყვა ტაძრის მონატულობაში⁸¹. მოხსენიებული პიროვნება ბაგრატიონთა საგვარეულოს წევრი უნდა იყოს. ამაზე მიუთითებს დასახელებული პირის სახელი. სახელები სუმატ და აშოტ საკმაოდ გავრცელებული ყოფილა ბაგრატიონებში. ბაგრატიონები, როგორც ვიცით, IX საუკუნიდან სამხრეთ საქართველოში, სახელდობრ კორონის ხეობაში, დამკვიდრდნენ; ხოლო აქედან მათ ნელ-ნელა გააფართოეს თავიანთი სამფლობელო. აშოტის ერთ-ერთმა შვილმა გუარამმა თრიალეთი და მისი მიმდგომი ქვეყანაც დაიპოვრჩილა. წარწერიდან ჩანს, რომ დროებით ატენიც ბაგრატიონთა ხელში ყოფილა. ს. ბარნაველი წარწერას სტილის მიხედვით ათარიღებს X საუკუნით⁸². საფიქრებელია, რომ მოხსენიებული სუმატი კახას შემდგომ ფლობდა ამ ადგილებს. ს. ჯანაშიას აზრით, ატენის ხეობა ემორჩილებოდა ბაგრატს აშოტ კურაპალატის ძეს, რომელმაც ის მიიღო არაბთა სარდლის მოჰამედ ხალილის ძისაგან⁸³.

სუმატ აშოტის ძე, ჩვენი აზრით, უნდა იყოს ადარნესეს შვილიშვილი, აშოტ კეკელას ძე, რომელიც X საუკუნის მოღვაწეა. ის, სუმატ დავითის ძის ქრონიკის მიხედვით, იწოდებოდა არტანუჯელად და ანტიპატრიკად. სხვა ამ სახელისა და მამის სახელის მატარებელი პიროვნება ბაგრატიონებში ცნობილი არ არის. გუარამის შვილის ნასრის სიკვდილის შემდეგ მისი სამფლობელო მისი ძმების ჩამომავლებს ერგოთ. როგორც წარწერიდან ჩანს, ატენის ხეობა X საუკუნეში ადარნესეს ჩამომავალთა ხელშია და არა ბაგრატისა, როგორც ამას აკად. ს. ჯანაშია ფიქრობს.

X საუკუნის მეორე ნახევარში, როგორც თრიალეთის ეპიგრაფიკის განხილვისას ვნახეთ, ატენი კლდეკარის ერისთავთა ხელშია.

XI საუკუნის მეორე ნახევრიდან მდგომარეობა სავსებით შეცვლილია. თუ აქამდე ატენი სამხრეთ საქართველოს მფობელთ უბყრაით, ახლა როგორც ატენის სიონის ქალაქის სამშენებლო წარწერის საფუძველზე ირკვევა, აქ მეფის ბრძანებით წარმოებს ქალაქის მშენებლობა⁸⁴.

⁸¹ ს. ბარნაველი, ატენის ახალი წარწერები, საქართველოს მეცნიერებათა აკადემიის მოამბე, ტ. VII, 1946, გვ. 83—88.

⁸² იქვე.

⁸³ ს. ჯანაშია, აღმოსავლურ ქართული კულტურულ-პოლიტიკური ცენტრების საკითხისათვის, ენოქის მოამბე, ტ. XIII, 1943, გვ. 253.

⁸⁴ M. Brosset, Rapports sur un voyage archéologique dans la Géorgie et dans l'Arménie. IV, გვ. 22—53; თ. ვორობაიძე, ქრონიკები, ტ. I, 1892, გვ. 206; Маршанов по археологии Кавказа (МАК), вып. IV, გვ. 152—153.

№ 4. „ქ. სახელითა ღვთისათა, მე გრიგოლ-მან⁸⁵ მირიანის ყმა-მან თარხ-
 ნის⁸⁶ ძისა-მან, ატენის ციხის თავ-მან. ავაგენ ატენს სახლნი და ქულბაქი მას
 უმა ოდეს, აღიდენ ღმერთმან, ძლიერ-მან მეფეთა მეფე-მან ბაგრატ უბრძანეს
 მიწისა მათსა მირიანს პატრონსა ჩემსა, სეფესა ზურსა შიდა⁸⁷ ქალაქის აწენე-
 ბა: გაუმარჯვა⁸⁸ ღმერთ-მან და ბედ-მან მეფეთ მეფობისა მათისა-მან. ვითა
 სწადდა მეფობასა მათსა ეგრე ავაშენეთ დარბაზი და ქალაქი: შეგჯწალნა მე-
 ფობა-მან მათ-მან სასახლენი ადგილნი და საქულბაქენი მკვდრად. ნებებრობით
 გზობნა მირიანს და ყმათა მისთა, რომელთაც შენება შეეძლო. მე ავაგე სახ-
 ლი და ქულბაქი და შევწირე წმიდასა სიონსა ატენისსა⁸⁹. საყოფელსა წმიდისა
 ღვთის-მშობლისსა⁹⁰, სალოცველად ჰგიანმცა უყუნისამდე ძრიელი⁹¹ მეფეთა მე-
 ფე[მ] ბაგრატ სევასტოსი და ძე მათი გიორგი კურაპალატი, და სალოცველად
 სულისა მირიან მიწისა მათისა, გამზრდელისა პატრონისა ჩემისა-ოჲს⁹². დავდევ
 დღე თევდორობაჲ ადაბად გარდაიქდიდეს მამასახლისი წინამძღვარი⁹³ სიონისაჲ
 ვინც იყოს ქრისტე შეიწყალე“.

წარწერა გაკეთებულია XI საუკუნეში. მოხსენიებული ბაგრატი ბაგრატ
 IV-ა, რომელსაც რიგ-რიგად ჰქონია მიღებული სხვადასხვა ბიზანტიური ტიტულ-
 ლი. 1030—31 წლიდან ის კურაპალატი, 1058 წ. შიომღვიმის სიგელში—ნოვე-
 ლისიმოსი. ატენის წარწერაში ბაგრატი სევასტოსად იწოდება. ეს ტიტული
 ბაგრატს მიღებული უნდა ჰქონდეს 1059—60 წ., ვინაიდან კულალისის წარ-
 წერაში იგი უმაღლესი წოდებით იხსენიება. კულალისის წარწერა 1060 წ.
 თარიღდება.

გიორგი კურაპალატი ბაგრატ IV-ის შვილია, რომელიც მამის სიცოცხლე-
 შივე ატარებდა ამ საპატიო ტიტულს. აყად. ივ. ჯავახიშვილის აზრით, ატენის
 წარწერა გაკეთებულია 1059—68 წწ., ვინაიდან 1068 წლიდან იწყება თურქ-
 სელჯუკთა შემოსევები, რაც ყოველგვარ კულტურულ მუშაობას დააბრკოლებ-
 და⁹⁴. ატენის ძეგლიდან ირკვევა, რომ ამ ქალაქის მშენებლობა მარტო სტიქი-
 ური, ბუნებრივი და თანდათანო ზრდის შედეგი კი არ არის, არამედ ერთდროუ-
 ლიც, მთავრობის განკარგულების შედეგია, ამ შემთხვევაში ბაგრატის ბრძანე-
 ზისა. როგორც ივ. ჯავახიშვილი აღნიშნავს, ამ წარწერის შემწეობით ჩვენ შესა-
 ძლებლობა გვეძლევა გავითვალისწინოთ ის გარემოება, თუ როგორ ხდებოდა
 ქალაქების მშენებლობა არა მარტო XI საუკუნეში, არამედ უფრო ადრეულ პე-
 რიოდშიც⁹⁵. XI საუკუნემდე ატენი ქალაქი არ ყოფილა, მაგრამ ეს იმის მაჩე-
 ნებელი არ არის, რომ ამ წინათ მოსახლეობა არ იყო. ამის ცხადი დამადასტურე-
 ბელი ძეგლია ატენის სიონი და ატენის ჯვრის კვარცხლბეკის წარწერა: სიონი კი

⁸⁵ თ. ეო რ დ ა ნ ი ა ს წაკითხვით—გარგანელმან.

⁸⁶ " " " თარხონის.

⁸⁷ " " " სეფესა ზურსა შინა.

⁸⁸ " " " გაუმარჯვა.

⁸⁹ " " " ატენისსა.

⁹⁰ " " " ღვთისმშობლისსა.

⁹¹ " " " ძლიერი.

⁹² " " " ჩემისა-ოჲს (Sic).

⁹³ " " " წინამძღვარი.

⁹⁴ И. Джавахишвили, О времени построения Атенского храма. „Христи-
 анский Восток“, т. 1, вып. 3, 1912, გვ. 286.

⁹⁵ ივ. ჯავახიშვილი, მასალები ქართველი ერის მატერიალური კულტურის ის-
 ტორიისათვის, თბილისი, 1946, გვ. 32—35.



აგებულია VII საუკუნეში. ბროსე ტაძრის აშენებას და წარწერასაც ბაგრატ III-ს მიაწერდა⁹⁶, მაგრამ შემდგომში მან შეცვალა თავისი აზრი და მასწავლებლად ბაგრატ IV მიიჩნია. ამავე აზრს იზიარებდა დ. ბაქრაძე⁹⁷, სანამ არ აღმოჩნდა წარწერა ბულა-თურქის შესახებ. თ. ჟორდანიას აშენების თარიღად 1058—64 წწ. მიიჩნევს⁹⁸, თუმცა არაავითარი დამამტკიცებელი საბუთი არ მოპყავს. ზენაოთ მოყვანილი წარწერა ეხება მხოლოდ და მხოლოდ ქალაქის მშენებლობას. მხოლოდ XI საუკუნის ატენში დაუწყიათ იმ ნაგებობათა აგება, რომელნიც ნიშანდობლივი უნდა ყოფილიყვნენ ყოველი ქალაქისათვის. „ქართლის მოქცევაში“ დაცულია ცნობა იმის შესახებ, რომ მეფობდა ბრატან, რომელსაც „ზე მცხეთას ქალაქი დაეწყო“⁹⁹. ივ. ჯავახიშვილის აზრით, ტერმინი „ქალაქის“ ეტიმოლოგია გაურკვეველია. ნარი მას უკავშირებდა ასურულ „ქარქა“-ს, რომელიც ერთგვარი მოზღუდვილობის გამომხატველი უნდა ყოფილიყო¹⁰⁰, მაგრამ ეს დებულება მან თვითონვე უარყო.

ქალაქის მშენებლობა ხდება მეფის ბრძანებით, რომელსაც ახორციელებენ ცალკეული პირები. ამ შემთხვევაში ასეთი პირია გრიგოლ ატენის ციხისთავი და მირიან თარხონის ძე. ბაგრატს იმათთვის უწყალობებია ადგილები, „რომელთაც შენება შეეძლო“, ე. ი. ქალაქისათვის შესაფერი შენობების აგება შეეძლოთ. საინტერესოა ის ფაქტი, რომ ქალაქი აუშენებიათ სეფე-ზურასა შინა. წარწერაში ნათქვამია, რომ „ავაშენეთ ქალაქი და დარბაზი“. აქედან თითქოს ისე გამოდის, — ასკენის ივ. ჯავახიშვილი, — ვითომც დარბაზი ქალაქში კი არ იყო, არამედ მისგან დამოუკიდებელი. მაგრამ ორივე მათგანი ერთსა და იმავე ადგილზე „სეფესა ზურასა შიდა“ ყოფილა აგებული. გამოდის, რომ ქალაქი მოზღუდული ადგილის მნიშვნელობით არის ნახმარი და დარბაზი, თუმცა ქალაქის მშენებლობასთან დაკავშირებული, მაინც ამ მოზღუდული ადგილს გარეთ მდებარე ნაგებობად არის ნაგულისხმევი. დარბაზი ამ შემთხვევაში არ უნდა გულისხმობდეს ქალაქის დარბაზს, როგორც ჩვეულებრივ იყო ხოლმე, მაგ., თბილისში ამირას დარბაზი. ქალაქში, ცხადია, უნდა ყოფილიყო საცხოვრებელი სახლები, მაგრამ ეს ფაქტი არ არის ნიშანდობლივი ქალაქისათვის. ქალაქის მთავარი დამახასიათებელი თვისება იმაში მდგომარეობდა, რომ ქალაქში იყო საქულბაქე ადგილები. მეფეს მიუცია „სასახლენი ადგილნი და საქულბაქენი“, რომელზეც აუგიათ ეს უკანასკნელნი. „ქულბეჰ“ სპარსული სიტყვაა და ნიშნავს სავაჭრო ადგილს. დუქანს. X—XI საუკუნეში იხმარებოდა ქალბუქი¹⁰¹.

ქალაქის აშენებამედ ატენში ციხეც ყოფილა. ამაზე მიუთითებს ტერმინი ციხისთავი, რაც ციხის უფროსს ნიშნავს. ციხისთავთა ინსტიტუტი ძველია. იგი ჯერ კიდევ უძველეს საისტორიო თხზულებებში გვხვდება. ციხისთავი ერასთავთ-ერისთავის ქვეშეთ მოხელედ ითვლებოდა¹⁰². გრიგოლ ციხისთავი მირიან თარხონის ძის, რომელიც ერთ-ერთი წარწერით ერისთავთ-ერისთავად იხსენიე-

⁹⁶ M. Brosset, Rapports... VI, გვ. 22—23.
⁹⁷ Дм. Бакрадзе, Кавказ в древних памятниках христианства, გვ. 32.
⁹⁸ თ. ჟორდანიას, ქრონიკები, ტ. I, თბილისი, 1892, გვ. 206.
⁹⁹ ე. თაყაიშვილი, სამი ისტორიული ქრონიკა, გვ. 8.
¹⁰⁰ ივ. ჯავახიშვილი, ქართული ეტიმოლოგიის ძეგლები, თბილისი, 1946, გვ. 32—35.
¹⁰¹ იქვე.
¹⁰² ივ. ჯავახიშვილი, ქართული სამართლის ისტორია, წ. II, ნაკვ. 1, ტფილისი, 1928, გვ. 207.



მოადგენდა ეს ინსტიტუტი და რა უფლებამოსილებების მატარებელი იყო — ქართული წყაროებით გაურკვეველია. ტანუტერი სომხური სიტყვაა (*tanutser*) და ნიშნავს მამასახლისს. ივ. ჯავახიშვილმა გამოთქვა მოსაზრება, რომ ტანუტერი სოფლის მამასახლისი არ უნდა ყოფილიყო. ამასთან ერთად ის აღნიშნავს, რომ გაურკვეველია ტანუტერი სოფლის მამასახლისის ტოლი თუ უფრო მაღალხარისხიანი მოხელე იყო¹⁰⁸.

ვერეს წარწერაში მირიანი ერისთავის წოდებით იხსენიება, ხოლო ატენი-აში ტანუტერად. ეს გარემოება საფუძველს აძლევს ს. ბარნაველს ტანუტერის თანამდებობა ერისთავობის ექვივალენტად ჩათვალოს. ეს თითქოს იგულისხმება კიდევ ობიზარათა სიგელში ხელისუფალთა ჩამოთვლის დროსაც: „აჲ ვინცა პნახოთ ბრძანება და სიგელი ესე ჩუენი. შემდგომთა ჩუენთა მომავალთა მეფეთა, ერისთავთ-ერისთავთა, ერისთავთა, ტაოსა და კლარჯეთის ტანუტერთა და ყოველთა ჯელისუფალთა და საქმის მოქმედთა, დაუმტკიცეთ“¹⁰⁹.

აქ ხელისუფალნი დასახელებული არიან უფროს-უმცროსობის მიხედვით, ხოლო ტაოსი და კლარჯეთის ტანუტერნი დასახელებულნი არიან ერისთავთა შემდეგ. ე. ი. როგორც მწიგნობრობით მათზე უფრო დაბალ საფეხურზე მდგომი მოხელენი ან, რაც უფრო საფიქრებელია, როგორც ერისთავთა თანაბარი მოხელენი ტაოსა და კლარჯეთში¹¹⁰. „მატიანე ქართლისა“ იხსენიებს ტაოელ ერისთავთ ვიორგი I-ის მეფობაში¹¹¹. თუ ტაოში არსებობდნენ ერისთავნი, საფიქრებელია, კლარჯეთშიც იქნებოდნენ ამავე თანამდებობის პირები. შესაძლებელია, რომ ისინი აქ ტანუტერის სახელს ატარებდნენ. ამ სომხური ინსტიტუტის არსებობა საქართველოში მეტად საყურადღებო ფაქტია. როგორც ს. ბარნაველი ფიქრობს, ამ თანამდებობის სომხური სახელწოდება შეიძლება იყოს ტაო-კლარჯეთის წინაპროინდელი ნარევი მოსახლეობის ნაშთი¹¹². ატენის ხეობის და ტაო-კლარჯეთის მმართველთა საერთო სახელის — ტანუტერის საფუძველზე ს. ბარნაველი ფიქრობს, რომ ამ სახელში აირეკლა პოლიტიკური ცხოვრების განვლილი საერთო ეტაპი, საერთო სამთავროში ყოფნა¹¹³.

ამრიგად, ატენის ხეობა XI საუკუნის 60-იანი წლებიდან სამეფო და ადგილობრივ მმართველად აქ ერისთავთა დაყენებული. ამ მხრივ ატენში თრიალეთის ანალოგიურ შემთხვევას აქვს ადგილი. ნარატიული წყაროებითაც მტკიცდება ატენის სამეფო მფლობელობა. ბაგრატ IV-ეს და ლიპარიტს შორის წ. რ. მოვუბულ პრძოლაში ლიპარიტის მომხრეებმა „ვერ წაიღეს ატენი, რამეთუ ციხის უფალნი კაცნი მტკიცე იყუნეს ერთგულობასა ზედა ბაგრატისა“¹¹⁴.

ატენის ხეობის კავშირი თრიალეთთან XI საუკუნეშიც არსებულა. თუ აქამდე სამხრეთ საქართველოს მფლობელნი აწარმოებენ მშენებლობას შიდა ქართლში, ახლა, ეტყობა, ატენის ხეობის მოხელენი გადმოდიან თრიალეთში.

¹⁰⁸ ივ. ჯავახიშვილი, ქართული სამართლის ისტორია, წიგნი 1, ნაკვ. 1, ტფილისი, 1928, გვ. 202.

¹⁰⁹ საქართველოს სიძველენი, ტ. II, გვ. 4.

¹¹⁰ ს. ბარნაველი, ატენის ახალი წარწერები, საქართველოს სსრ მეცნიერებათა აკადემიის ნიშნებ, ტ. VII, № 1-2, 1946, გვ. 83-88.

¹¹¹ მატიანე ქართლისა, ანაგუდული ქართლის ცხოვრება, თბილისი, 1942, გვ. 181-182.

¹¹² ს. ბარნაველი, ატენის ახალი წარწერები, საქართველოს სსრ მეცნიერებათა აკადემიის ნიშნებ, ტ. VII, № 2, 1946, გვ. 83-88.

¹¹³ იქვე.

¹¹⁴ მატიანე ქართლისა, ანაგუდული ქართლის ცხოვრება, თბილისი, 1942, გვ. 185-186.

ამაზე მიუთითებს წაღვის რაიონში ნაპოვნი ეპიგრაფიკული ძეგლი ზემოთ ჩამოთვლილ პირთა შესახებ. წარწერა მოთავსებულია ბარმაქსიზის ხილზე¹¹⁵.

**სტრ-ი იმ-ნოც კუ კ-იპინი მ-ქინს კ-იპინი სი-ს-ნი უც ი-პს
 რ-ქ-იპინი რ-ქ უს რ-ს-სა ს-ქ-ფ-სი რ-ს უმ-პიო კ-ქ-სა ს-ს-ც-რ-ს ს-ც-ლ-ს
 ი-ნ ს-ს-ბ-ს უ-ნ უ-ს-მ-ს ვ-ლ-ბ-ე კ-მ-ც-ე კ-მ-ი ს-ს-ს-ს-ს ს-ს-რ**

„სახელითა ღმრთისათა მე მირიან თარხონის ძემან აღვაშენე და ღირს ვიქმენ, წმიდაჲ ეს ეკლესიაჲ, საყოფელი წმიდისა დემეტრე მოწამისაჲ, სალოცავად, აცოცხლენ ღმერთმან, საჯარეოს¹¹⁶ (?) შინაჲ ყამთას ბაგრატ მეფეთა მეფე სევისტოსი ამინ“.

წარწერა იმავე პერიოდისაა, რაც ატენის მოყვანილი წარწერები. ვინაიდან აქაც იხსენიება ბაგრატ მეფე სევისტოსის ტიტულით. ვინაიდან ბარმაქსიზის ახლოს დიდი ეკლესიის არავითარი ნაშთი არ არის. ევე, თაყაიშვილის აზრით, წარწერიანი ქვა მოტანილი უნდა იყოს მეზობელი სოფლიდან. სახელდობრ, გუნიან-ყალბან. სადაც უნდა ყოფილიყო კათედრალური ეკლესია¹¹⁷. XI საუკუნის 60-იან წლებში თრიალეთი კლდეკარის ერისთავთა ხელშია. ს. ბარნაველის აზრით, ერისთავ მირიანის პიროვნებაში, ალბათ, უნდა ვიგულისხმობთ ლიპარიტის შეტოქე, რომელიც ატენის ძველ მეფობელთა საგვარეულოს წევრი უნდა ყოფილიყო. ის აკავშირებს კახას და მისი შვილის თარხუჯის გვარს მირიან თარხუნის ძის გვართან. IX საუკუნეში გეხედემა თარხუჯი, ხოლო XI საუკუნეში თარხუნი, ძველ წარწერებში „ო“-ნის და „უ“-ნის აღრეულად გამოხატვის გამო გარკვევით თქმა იშისა. თუ როგორ გამოითქმოდა ეს სახელი — თარხონ თუ თარხუნ — არ შეიძლება¹¹⁸. როგორც ცნობილია, ბაგრატ IV-ესა და კლდეკარის მეფობელთა შორის წარმოებულ ბრძოლა საბოლოოდ ლიპარიტის დამარცხებით დამთავრდა. 1057 წ. ლიპარიტმა „გამოიღო თავისი ხუასტავი და ჩაიყენა ნოკანი“. ხოლო მისი შვილი ივანე „გაიპარა და წარვიდა საბერძნეთს. დაყუნა მუნ წელნი რაოდენნიმე“¹¹⁹. იგი დაბრუნებულა 1059 წ.. რასაც ადასტურებს ვაცხის მონასტრისადმი შეწირული ხელნაწერი¹²⁰ და მიუღია „მამული არგუეთისა და ქართლისა და მონებდა ერთგულობით“¹²¹. შესაძლებელია ეს წარწერა გაკეთებული იყოს იმ დროს, როდესაც ივანე ლიპარიტის ძემ აღიარა მეფის ხელისუფლება. რაც შეეხება მირიან თარხონის ძეს, ის შესაძლოა მეფის მიერ უნარ ერისთავთა საკონტროლოდ იყო აქ დაყენებული. ბარმაქსიზის ხილის წარწერით მას გარკვეული უფლება ჰქონდა თრიალეთის მხარეზე.

ამრიგად, თრიალეთის წარწერები, გარდა სამშენებლო ხასიათის ცნობებისა, იძლევიან ავრთვე ცნობებს ამ მხარის პოლიტიკური ისტორიისათვის. უპირველეს ყოვლისა, შესაძლებელი ხდება მეტ-ნაკლებად დადგინდეს კლდეკარის საერისთავოში შემავალი ადგილები, სოფლები, მეორე მხარე, ირკვევა, რომ

¹¹⁵ Е. Такайшвили, Арх. экскурсии..., вып. IV, Тифлис, 1913, გვ. 67.

¹¹⁶ სხვა წარწერების ანალოგიების მიხედვით მოსალოდნელი უნდა ყოფილიყო „სიგრძესა“ („აცოცხლენ ღმ სიგრძესა შინა ყამთას ბაგრატ“...) ევე, თაყაიშვილი კითხულობს „საგარეოს“ და მას თარგმნის როგორც—внешняя, т. е. земная жизнь.

¹¹⁷ Е. Такайшвили, Арх. экскурсии..., вып. IV, Тифлис, 1913, გვ. 73.

¹¹⁸ ს. ბარნაველი, ატენის ახალი წარწერები, საქართველოს სსრ მეცნ. აკადემიის მოამბე, ტ. IX, № 1—2, 1946, გვ. 83—88.

¹¹⁹ მატიაშე ქართლისაჲ, ანასეული ქართლის ცხოვრება, თბილისი, 1942, გვ. 190₂.

¹²⁰ Ф. Жордания. Описание рукописей церковного музея, т. II, გვ. 50.

¹²¹ მატიაშე ქართლისაჲ, ანასეული ქართლის ცხოვრება, თბილისი, 1942, გვ. 190₃.

თრიალეთის მფლობელნი დამოუკიდებელ სამშენებლო საქმიანობას ეწევიან თავიანთ მიწა-წყალზე. თითქმის ყველა წარწერაში იხსენიებიან ადგილობრივი ფეოდალნი (ხშირად როგორც მამშენებლნი), ხოლო საქართველოს მეფის სახელს კი არსად ვხვდებით. ეს გარემოება ადასტურებს კლდეკარის ერისთავთა განკერძოებით. საქართველოს მეფისაგან დამოუკიდებლობისაკენ მიმართულ პოლიტიკას. ერთი შემთხვევაა, როდესაც ადგილობრივ ფეოდალთან ერთად შეფეც იხსენიება (ამბარლო). ეს წარწერა ვაკეთებულია ბაგრატ IV-ის მეფობის იმ პერიოდში, როდესაც ლიპარიტი კეთილგანწყობილებამაია საქართველოს მეფესთან.

თრიალეთის ორ ეპიგრაფიკულ ძეგლში მოხსენიებულია ზვიად ერისთავი, ხოლო ერთ მათგანში აფხაზთა მეფე გიორგი. ჩვენი აზრით, ეს წარწერები შესრულებული უნდა იყოს ბალუაშთა თრიალეთიდან განდევნის შემდგომ (989 წლის შემდეგ), როდესაც გიორგი I-მა აქ თავისი მოხელე ერისთავი ზვიადი დააყენა.

თრიალეთის მხარე დავაშირებული იყო კლდეკარის გზით შიდა ქართლთან. რაც თრიალეთის მფლობელთ ატენის ციხის ხელში ჩაგდების საშუალებას აძლევდა. ბალუაშთა დამარცხებისა და მათი თრიალეთიდან განდევნის შემდგომ დავით აღმაშენებლის მიერ ეს მხარე იქცა ჯერ სახელმწიფო მამულად, რომელსაც მეფის მოხელე — ერისთავი მართავს (ბეშთაშენი, ქვემო ჭინისი), ხოლო შემდეგ კი სამეფო დომენია (გუნია-ყალა)¹²².

ეპიგრაფიკული მასალის საფუძველზე შესაძლებელი ხდება აგრეთვე ატენის ხეობის პოლიტიკური ისტორიის გათვალისწინება. VIII საუკუნეში ამ მხარეს მამასახლისი განაგებს (ვეფან ატენელის წარწერა); IX საუკუნის შუა წლებში იგი ადგილობრივი ფეოდალის ხელშია. X საუკუნის დასაწყისში ატენს ჯერ ბაგრატიონები ფლობენ. მერე კი ის ბალუაშთა ხელში გადადის. მხოლოდ XI საუკუნის ხახვერიდან იქცევა ატენი სახელმწიფო მამულად, რომელსაც ადგილობრივი ერისთავი — მეფის მოხელე მართავს. ამ ერისთავს ხელი საზღვრეთ საქართველოზე მიუწვდება.

А. К. БАКРАДЗЕ

ЭПИГРАФИЧЕСКИЕ ПАМЯТНИКИ ТРИАЛЕТИ И АТЕНИ КАК ИСТОЧНИК ИСТОРИИ

Резюме

Эпиграфические памятники Триалети и Атени дают нам интересные сведения о политической истории упомянутых местностей. На основании этого материала можно установить населенные пункты — села, деревни, входящие в состав Клдекарского эриставства. Как выясняется по эпиграфическим данным, владетели Триалети (Клдекарские эристави) вели независимую строительную деятельность в своих владениях. Почти во всех надписях упоминаются местные феодалы (часто как строители), в то время, как имена грузинских царей отсутствуют. Это еще раз указывает

¹²² ა. ბაკრაძე, XIII საუკუნის წარწერა გუნია-ყალადან, აკად. ს. ჯანაშიას სახ. საქართველოს სახელმწიფო მუზეუმის მოამბე, ტ. XVII-B, 1953, გვ. 220.



на независимую политику Клдекарских эриставов, т. к. упоминание в надписях какого-либо лица служит подтверждением власти данного лица в этой местности. Только в одном случае вместе с феодалом упоминается царь Баграт IV, и то эта надпись сделана в тот период царствования Баграта, когда между царем и Клдекарским эриставом временно устанавливаются мирные отношения.

В конце X века Клдекарские Эристави владеют также и Атенским ущельем. В 989 г. они вместе с Триалети теряют и Карталинские владения. С этого времени Триалети управляет эристав Звиад, который, по нашему мнению, является чиновником царя, назначенный им вследствие временного поражения Багуашов, т. е. местных феодалов.

После окончательного поражения Клдекарских эриставов Давидом строителем, эта область становится сперва государственной вотчиной, которой управляет эристав, а после царским доменом¹²³.

По эпиграфическим данным можно также установить политическую историю Атени. В VIII в. этим ущельем управляет мамасахлиси. В середине IX в. оно в руках местного феодала, в начале X в. им владеют Багратиони, а после оно в руках Клдекарского эристава.

Только с середины XI в. становится Атени государственной вотчиной, которой управляет местный чиновник царя — Эристав.

¹²³ А. К. Бакрадзе, Надпись XIII в. из Гуна-Кала, Вестник Музея Грузии им. акад. С. Н. Джанашиа, т. XVII-В, 1953, стр. 225.



3. ცინიპარიზმილი

ახალქალაქის დაპარბული წარწერის წაკითხვისასათვის

ახალქალაქის წარწერა, რომელიც კარგა ხანია დაკარგულად ითვლებოდა, ორჯერ არის გამოქვეყნებული: პირველად ივ. როსტომაშვილის¹, ხოლო მეორედ ე. თაყაიშვილის მიერ², რომელსაც წარწერის ფოტოსურათიცა აქვს დაბეჭდილი. წარწერა ქვაზე ყოფილა მოთავსებული და ახალქალაქში ფერიცვალების ეკლესიის ეზოში დებულა.

ქვას წინა მხარეს შუაში ჭვარი ჰქონია გამოსახული და ჭვრის აქეთ-იქეთ—წარწერა. როგორც ორივე გამომცემელი აღნიშნავს და ფოტოსურათიდანაც კარგად ჩანს, ქვის მომტვრევის გამო წარწერის მარცხენა ნაწილისაგან აღარაფერი ყოფილა დარჩენილი. მარჯვენა ნაწილი კი კარგად შენახულა.

წარწერას ე. თაყაიშვილიც ისევე კითხულობს, როგორც ივ. როსტომაშვილი, თუ არ მივიღებთ მხედველობაში, რომ ე. თაყაიშვილმა აღადგინა ერთი ასო, რომელიც როსტომაშვილმა ვერ წაიკითხა, და ერთი ასოს წაკითხვაც შეასწორა. წარწერის გაშიფრვაში კი ისინი განსხვავდებიან ერთმანეთისაგან. ივ. როსტომაშვილს არა აქვს გაშიფრული მეოთხე სტრიქონის პირველი ორი სიტყვა და, ამას გარდა, ე. თაყაიშვილმა აზრის მიხედვით აღადგინა ქვის მარცხენა, მოტეხილი ნაწილის სამი სიტყვა: ორი—პირველ სტრიქონში და ერთი—მეორე სტრიქონში. თუმცა აქვე უნდა აღვნიშნოთ, რომ ეს განსხვავება არსებითს არაფერს იძლევა.

წარწერა ექვსსტრიქონიანია. განკვეთილობის ნიშნად ორი წერტილია ნახმარი ყოველი სიტყვის შემდეგ. ე. თაყაიშვილი მას ასე კითხულობს:

- - - ომუჟნი : ოსუ : ქი
- - - სსტ : ზც : ტჰატსუ
- - - ლჰხუნტ : კიოტ :
- - - ტაქს უქბნტ : კუ
- - - ოცუნჯ სხსტ : ზუ³:
- - - ტ : სსტლს : კუნჰინტნი

„[Во имя Бога] построил сию святую [церковь]... в амирнасаларство... сыновей Гамрекли... в господство Рата... в моление за душу и Исдиага да помирует Бог амин“⁴.

¹ И. Ростомов, Ахалкалакский уезд в археологическом отношении, Сборник материалов для описания местностей и племен Кавказа, вып. 25, 1898, гл. 37.

² Е. Такайшвили, Материалы по археологии Кавказа, вып. XII, 1909, гл. 22—25.

³ ამ სტრიქონის პირველი სიტყვის ბოლო ასო დ. როსტომაშვილს ვერ წაუკითხავს, ხოლო მეორე სიტყვის შუა ასო—ი შეცდომით ე-დ აქვს წაკითხული.

⁴ Е. Такайшвили, Материалы по археологии Кавказа, вып. XII, 1909, гл. 22—25.



ივ. როსტომიშვილი არაფერს ამბობს წარწერის ხნოვანების მოხსენიებულ პირთა ვინაობის შესახებ.

ე. თაყაიშვილს ახალქალაქის წარწერა პალეოგრაფიის მიხედვით XI ს-ისად მიაჩნია და მასში მოხსენიებულ პირთა შესახებაც აქვს მოსაზრება გამოთქმული. წარწერაში მოხსენიებული რატი, ე. თაყაიშვილის მოსაზრებით, რატი III-ა, შვილი იმ ლიბარიტისა, რომელიც არა ერთხელ შეებრძოლა ბაგრატ IV-ს და ბოლოს ბერად შემდგარი ათონში გარდაიცვალა. გამრეკლები ჭერ კიდევ X ს-ში არიან ცნობილი, ხოლო ისდიაგი ცნობილი არაა⁶.

თორელთა გვარის გენეალოგიის საკითხთან დაკავშირებით ახალქალაქის წარწერას ლ. მუსხელიშვილიც შეეხო. მან წარწერის მნიშვნელოვანი ნაწილი ასე აღადგინა: „ქ] აღვაშენე ესე წმიდაი [მეფობასა თამარისსა და ამირ-ს[ასალარისა] გამრეკელისა ძეთა [და—რატისა პატრონობასა შინა... „ცხადია.— ამბობს ლ. მუსხელიშვილი, — რომ წარწერაში მოხსენიებული გამრეკელი არის „დიდი გამრეკელი თორელი. სხვა ამირ-სპასალარს გამრეკელს ჩვენ არ ვიცნობთ. პალეოგრაფიულად წარწერა თამამად შეგვიძლია XII ს-ისად ჩავთვალოთ. კონტექსტიდან საფიქრებელია, რომ გამრეკელი ამ დროს უკვე გარდაცვლილია. ე. ი. რომ წარწერა 1190—91 წლების შემდეგაა გაკეთებული, როდესაც ჯავახეთს მისი შვილები პატრონობდნენ⁶. რატის შესახებ კი იქვე სქოლიოში აღნიშნავს: „რატი შეიძლება ქართლის ერისთავი რატი სურამელი იყოს, რომლის ხელი ამ დროს ეგებ ჯავახეთსაც მისწდებოდა, ან კიდევ მას შეიძლება მიწები ჰქონდა ახალქალაქის რაიონში. მაშინ შეიძლება ნაკლები ადგილიც შეეკავათ: „...გამრეკელისა ძეთა [და ქართლისა ერისთავის] რატისა პატრონობასა შინა“⁷.

სწორი უნდა იყოს ლ. მუსხელიშვილის მოსაზრება იმის შესახებ, რომ „წარწერა 1190—91 წლების შემდეგაა გაკეთებული“. მართალია ისიც, რომ ამირსპასალარს გამრეკელს მხოლოდ ერთს ვიცნობთ, მაგრამ არ არის უუპეველი, რომ ახალქალაქის წარწერაში ამირსპასალარი გამრეკელის ეპითეტია, როგორც ამას ლ. მუსხელიშვილი ფიქრობს.

წარწერის პირველი სტრიქონის მარცხენა დახიანებულ ნაწილში ლ. მუსხელიშვილს მხოლოდ ერთი ასო—ქ აქვს ნავარაუდევია, რაც ყოვლად დაუშვებლად მიგვაჩნია. მართო ერთი ასოს გულისათვის წარწერის გამკეთებელი ჯვარის მარცხენა მხრიდან არ დაიწყებდა წერას. ამასთანავე მხედველობაში მისაღებია ისიც, რომ სამშენებლო ხასიათის წარწერები ყოველთვის შემდეგი სიტყვებით იწყება ხოლმე: „სახელითა ღმრთისაჲთა“ „დედაო ღმრთისაო“, „ქრისტე შეიწყალე“, ანდა „ამა წმიდისა“ და სხვ. ამიტომ ვფიქრობთ, რომ პირველი სტრიქონის მარცხენა დახიანებულ ნაწილში ქ-ს გარდა ორი სიტყვა ვაინც სხვა იქნებოდა. მართალია, ამ შემთხვევაში პირველი სტრიქონის დახიანებულ ნაწილის აღდგენას დიდი მნიშვნელობა არა აქვს ჩვენთვის, რადგან არსებითს არაფერს იძლევა, მაგრამ ეს აღდგენა სიტყვათა რაოდენობის მხრი-

⁶ E. Такайшвили, Материалы по археологии кавказа, вып. XII, 1909, გვ. 22—25.

⁶ ლ. მუსხელიშვილი, არქეოლოგიური ექსკურსიები, თბილისი, 1941, გვ. 64.

⁷ იქვე, სქოლიო 2.

ვა საინტერესო; ეს ერთგვარად დაგვეხმარება მომდევნო სტრიქონებში დაზიანებულ სიტყვათა რაოდენობის განსაზღვრაში*.

მეორე სტრიქონის დაზიანებული ნაწილი ლ. მუსხელიშვილს ასე აქვს აღდგენილი: „მეფობსა თამარი“... რაც კონტექსტის მიხედვით გაუმართლებელია. პირველი სტრიქონი ასე მთავრდება: „აღვაშენე ესე წმიდაი“. და ამის შემდეგ მეორე სტრიქონის დასაწყისში ხომ იქნებოდა ნათქვამი სახელდობრ რა „აღეშენა“. ამიტომ ვფიქრობთ, რომ მეორე სტრიქონის დასაწყისში იქნებოდა „ეკლესია“. ყურადღებას იქცევს ისიც, რომ „სსა“-ს მიხედვით ისევე შეიძლება სხვა მეფეების სახელის აღდგენაც, როგორც თამარისა.

წარწერაში მოხსენიებულ პირთა ვინაობის გამოსაკვევად დიდი მნიშვნელობა აქვს მესამე სტრიქონის დაზიანებული ნაწილის აღდგენას. ლ. მუსხელიშვილი აქ მეორე სტრიქონის უკანასკნელი სიტყვის გადატანილ ნაწილს გულისხმობს მხოლოდ, რაც ჩვენ ასოების რაოდენობით ცოტა გვეჩვენება. ამ სიტყვის მარჯვენა ნაწილი — „ამრსპ“ უხმოვნოდაა დაქარაგმებული, უნდა ვიფიქროთ. მარცხნივ გადაჭრნილი ნაწილიც ასევე იქნებოდა დაქარაგმებული — „სლრსა“, რაც პირველ და მეორე სტრიქონთან შედარებით მოკლეა. ამ სტრიქონებში, როგორც ზემოთ დავინახეთ, აღდგენის მიხედვით დაახლოებით ათი ასო მაინც მოდის, ამიტომ მესამე სტრიქონის მარცხენა ნაწილში ერთი სიტყვა კიდევ უნდა იყოს სავარაუდო, — ამირსპასალარის სახელი კონტექსტის მიხედვით. ეს გარემოება გვაფიქრებინებს, რომ, როგორც ზემოთ ვთქვით, „ამირსპასალარი“ გამრეკლის ეპითეტი არაა.

მეოთხე სტრიქონის დაზიანებულ ნაწილში ლ. მუსხელიშვილს ნავარაუდები აქვს — „და ქართლისა ერისთავის“, რაც მარჯვენა ნაწილის პირველი სიტყვის „რატის“-ად ვაშიფრვის მიხედვით აქვს აღდგენილი. როგორც ზემოთ აღვნიშნე, ლ. მუსხელიშვილმა ახალქალაქის წარწერა თამარის დროით დაათარიდა და ამიტომ დასასმებლად მიიჩნია: შესაძლებელია მასში მოხსენიებული რატი ქართლის ერისთავი, რატი სურამელი იყოს, რომლის ხელი „ამ დროს ეგებ ჩაჯახეთსაც მიწვდებოდა, — კიდევ მას შეიძლება მიწები ჰქონდა ახალქალაქის რაიონში“². ლ. მუსხელიშვილის ეს მოსაზრება ჩვენ საეჭვოდ მიგვაჩნია, რადგან „არტს“-ის „რატის“-ად წაკითხვა არაა სწორი, როგორც ამას ივ. როსტომაშვილი და ე. თაყაიშვილიც ფიქრობს.

ა ასო რომ ამ სიტყვას არ ეკუთვნოდეს და ის მარცხენა დაზიანებული ნაწილის უკანასკნელი სიტყვის მარჯვნივ გადატანილი ბოლო ასო იყოს, როგორც ამას ჩვენი ავტორები ფიქრობენ, მაშინ ის მომდევნო ასოსაგან აუცილებლივ ორი წერტილით იქნებოდა დაშორებული, როგორც ამას ყოველი სიტყვის შემდეგ აკეთებს ამ წარწერის ამომკრელი, რაც მშვენივრად ჩანს ე. თაყაიშვი-

* მსგავს ეპიგრაფიულ ძეგლებში, რომლებსაც შუაში უვარი აქვთ გაკეთებული, როგორც წარწერის ორივე მხარის, ასევე ცალკე მხარის სტრიქონებს შორის ასოთა რაოდენობა მეტ-ნაკლებად ზუსტადაა ბოლმე დაკული, თუ არ მივიღებთ შედეგელობაში ბოლო სტრიქონს, რომელიც ხშირად პატარა ანდა დიდი ხოლმე სხვა სტრიქონებთან შედარებით. ასე მაგალითად, ხედა ვარძიის წარწერის მარცხენა ნაწილში სტრიქონებს შორის მხოლოდ ერთი ასოთა განსხვავება (11—12 ასო), მარჯვენა ნაწილში კი სამი ასოთი (8—11 ასო). დაახლოებით ასეთსავე სურათს იძლევა სხვა წარწერებიც. ჩვენი წარწერის ვადარჩენილი მარჯვენა ნაწილის სტრიქონებს შორის ორი ასოთა განსხვავება (10—12).

² ლ. მუსხელიშვილი, არქეოლოგიური ექსკურსიები, თბილისი, 1941, გვ. 64. შენიშვნა 2.



ლის მიერ გადმოხატული წარწერიდანაც. წარწერის ბოლო სტრიქონებში ცხნიდან მარჯვნივ გადმოტანილი ა ასოც მომდევნო სიტყვისაგან ორი წერტილითაა დაშორებული. ამიტომ, ვფიქრობთ, ა-ს მომდევნო ასოებს ვერ დავაშორებთ. ის ან სიტყვის დასაწყისი ასოა ანდა სიტყვა ორადაა გაყოფილი: ნაწილი ასოების მარცხნივ იქნებოდა და ნაწილი („არტს“) კი მარჯვნივაა გადმოტანილი. კონტექსტის მიხედვით აქ, მართლაც, კაცის სახელი უნდა იყოს და, ვფიქრობთ, რომ მეორე შემთხვევასთან უნდა გვკონდეს საქმე, ე. ი. სიტყვა ორადაა გაყოფილი. მარცხნივ იქნებოდა „ლიპ“ (ან „ლპ“), ხოლო „არტს“ მარჯვნივ არის გადატანილი. ამიტომ მთელი სიტყვა ასე უნდა იქნეს წაყთხული — „ლიპარიტის“.

წარწერაში ნათქვამია, რომ ეკლესია აშენებულია გამრეკელის ძის ლიპარიტის „პატრონობასა შინა“, ე. ი. ლიპარიტი ახალქალაქის მფლობელია.

ლ. მუსხელიშვილის თქმით, „სრულიად უდავოა, რომ XII ს-ის დამლევის თორელები ჯავახეთს ჰფლობენ“¹⁰, ასევე ჩანს XIII საუკუნეშიაც. მონღოლებმა საქართველოს ახალი ადმინისტრაციული დაყოფისას ისევე თორელებს დაუტოვეს ჯავახეთის¹¹. 1259 წელს¹² ახალქალაქის ერისთავად, კახა, თორელი იხსენიება¹³.

პალეოგრაფიულად ახალქალაქის წარწერა XII—XIII სს-ისად გამოიყურება. ვფიქრობთ, რომ იგი XII ს-ის მეორე ნახევარზე ადრინდელი არ არის. ამ მოსაზრების სასარგებლოდ ლაპარაკობს ის გარემოებაც, რომ მასში სიტყვა „ამირსპასალარი“ გვხვდება. ეს სიტყვა კი, აკად. ივ. ჯავახიშვილის მიხედვით, „პირველად მხოლოდ გიორგი III და თამარ მეფის ისტორიკოსის თხზულებაში გვხვდება“. ამაზე ადრინდელ ყველა წარწერაში კი მოხსენიებულია „სპასალარი“, ხოლო სიტყვა „ამირსპასალარი“ არა ჩანს¹⁴. ამიტომ ჩვენ წარწერაში მოხსენიებული ლიპარიტ გამრეკელის ძე XII ს-ის პირველი ნახევრის შემდეგაა საძიებელი.

XII ს-ის მეორე ნახევარში თორელთაგან ლიპარიტ გამრეკელის ძე არაა ცნობილი. იმ ცნობილ გამრეკელ-თორელს, რომელიც გარდაცვალებისას (1190—91 წლებში) ამირსპასალარად იხსენიება, ისეთი შვილი არა ჰყოლია, რომ ლიპარიტი რქმეოდეს; მის შვილებს ერთს შალვა ერქვა და მეორეს ივანე. ეს ის შალვა და ივანეა, რომლებიც ჩვენს ისტორიაში ახალციხელთა სახელწოდებით არიან ცნობილნი¹⁵.

XIII ს-ში თორელთაგან ლიპარიტი მხოლოდ ერთია ცნობილი, რომელიც „1249 წელს იხსენიება“¹⁶. ეს ის ლიპარიტია, „რომელსაც დევისყურცა ეწო-

¹⁰ ლ. მუსხელიშვილი, არქეოლოგიური ექსკურსიები, თბილისი, 1941, გვ. 64.

¹¹ ქა მ თ ა ა ლ მ წ ე რ ე ლ ი, მარიამისეული ქართლის ცხოვრება, ვ. თაყაიშვილის რედაქციით, თბილისი, 1906, გვ. 623.

¹² ლ. მუსხელიშვილი, არქეოლოგიური ექსკურსიები, თბილისი, 1941, გვ. 69.

¹³ ქა მ თ ა ა ლ მ წ ე რ ე ლ ი, მარიამისეული ქართლის ცხოვრება, ვ. თაყაიშვილის რედაქციით, თბილისი, 1906, გვ. 671.

¹⁴ ივ. ჯავახიშვილი, ქართული სამართლის ისტორია, წიგნი II, ნაწილი I, თბილისი, 1928, გვ. 141.

¹⁵ ლ. მუსხელიშვილი, არქეოლოგიური ექსკურსიები, თბილისი, 1941, გვ. 62—67. ლ. მუსხელიშვილის ეს შესანიშნავი ნაშრომი სპეციალურად თორელებისადმი მიძღვნილი, ნათი გენელოგიის დადგენის ცდასთან დაკავშირებით, ამიტომ თორელებზე ჩვენ არ ვჩერდებით.

¹⁶ იქვე, გვ. 69.

დებოდა¹⁷. ესმათაღმწერელი არაფერს ამბობს, თუ ვისი ძეა ეს ლიპარიტი. ლ. მუსხელიშვილი სვამს კითხვას, „ხომ არ არის ეს ლიპარიტი გამრეკელ II-ის ძე“¹⁸. მართლაც, იმ გამრეკელ-თორელის ძე უნდა იყოს ეს ლიპარიტი, რომელიც მონღოლების შემოსევის შემდეგ რამდენიმეჯერ და უკანასკნელად კი ცნობილ კოხტასთავის შეთქმულებაში (1247 წ.) არის მოხსენიებული სხვა ქართველ დიდებულებთან ერთად¹⁹. ყველა ზემოთქმულის შემდეგ, მოსაზრების სახით შეიძლება ითქვას, რომ ჩვენს წარწერაში მოხსენიებული ლიპარიტი, ესმათაღმწერლის მიერ 1249 წლის ქვეშ მოხსენიებული ლიპარიტი უნდა იყოს.

საფიქრებელია, რომ ახალქალაქის წარწერაში მოხსენიებული ლიპარიტი და 1259 წ. ქვეშ მოხსენიებული კახა თორელი ძმები იყვნენ. რკონის სიგლის („დაწერილის“) მიხედვით კახას ძმები ჰყავს, ერთ მათგანს ასიბა რქმევია²⁰. ახალქალაქის წარწერის მიხედვითაც გამრეკელს რამდენიმე შვილი ჰყავს, „გამრეკელისა ძეთა“—ო —ნათქვამია მასში და ჩამოთვლილიცაა მათი სახელები, მაგრამ, სამწუხაროდ, წარწერის გაფუჭების გამო, მხოლოდ ბოლო სახელი ლიპარიტი-ლა იკითხება. თუ ეს ჩვენი მოსაზრება სწორია, მაშინ ისიც შეიძლება ითქვას, რომ კახა უფროსია ლიპარიტზე, რადგან ახალქალაქის ერისთავად ის იწოდება და ჩვენს წარწერაშიაც ლიპარიტი გამრეკელის ძეთა ჩამოთვლისას ბოლოშია მოხსენიებული.

ზემოაღნიშნულის შემდეგ შეიძლება ითქვას, რომ ახალქალაქის წარწერაში მოხსენიებული მეფე დავით ლაშას ძეა, ხოლო ამირსპასალარი—ავაგი, ანდა ზაქარია შანშეს ძე²¹. და წარწერა ასე უნდა იქნეს აღდგენილი:

„[სახელითა ღმრთისაჲთა] აღვაშენე ესე წმიდაი
 [ეკლესიაი მეფობასა დავითისა და ამირსპასალარობასა
 ავაგისა და] გამრეკელისა ძეთა [კახაჲს და ლიპარიტის
 პატრონობასა შინა... სალოცველად სულისა და... ისლიდას
 შეუწდვენ ღმერთმანს ამინ“.

უნდა დავასკვნათ, რომ, როგორც უნდა იქნეს აღდგენილი ახალქალაქის წარწერა, ერთი რამ უდავოა, მასში არ არის მოხსენიებული რატი. ამიტომ უნდა უარყოფილ იქნეს სამეცნიერო ლიტერატურაში გამოთქმული ზემოაღნიშნული მოსაზრება იმის შესახებ, თითქოს რატი სურამელს ხელი მიუწვდებოდა ჯავახეთზე ან იქნებ ადგილები ჰქონდა ახალქალაქის რაიონში.

¹⁷ ესმათაღმწერელი, მარიამისეული ქართლის ცხოვრება, ვ. თაყაიშვილის რედაქციით, თბილისი, 1900, გვ. 655.

¹⁸ ლ. მუსხელიშვილი, არქეოლოგიური ექსკურსიები, თბილისი, 1941, გვ. 69.

¹⁹ ესმათაღმწერელი, მარიამისეული ქართლის ცხოვრება, ვ. თაყაიშვილის რედაქციით, თბილისი, 1906, გვ. 674.

²⁰ თ. გორდანი, ქრონიკები, ტ. II, თბილისი, 1897, გვ. 133—143.

²¹ ესმათაღმწერელი, მარიამისეული ქართლის ცხოვრება, ვ. თაყაიშვილის რედაქციით, თბილისი, 1906, გვ. 624—641.

В. Г. ЦИСКАРИШВИЛИ

К ЧТЕНИЮ ПРОПАВШЕЙ АХАЛКАЛАКСКОЙ НАДПИСИ

Резюме

Ахалкалакская дефектная надпись, которая в настоящее время считается пропавшей, была издана дважды. В чтении и датировке этого эпиграфического памятника ученые не сходились. Находя, что в надписи упоминается «Рати», одни предполагали, что это есть Рати, сын известного Липарита, жившего в XI веке, а вторые — что это есть Рати, Эристав Картли. Исходя из этого, надпись датировали XI веком или временем царствования царицы Тамары (XII—XIII вв.).

Полагая, что в сохранившейся части дефектной надписи (правая сторона которой была отломлена) в четвертой строке вместо **რათი** (Рати) надо читать **ლპარით** (Липарит), мы иначе восстанавливаем всю надпись и получаем иное содержание, нежели то, которое вкладывали в нее другие исследователи. Так, этот Липарит, по нашему, никакой, как Липарит Гамрекели-Торели, упоминаемый у хрониста под 1249 годом.

Таким образом, дата надписи, содержащей весьма важные исторические сведения, передвигается в XIII век.



მ. მებტაშვილი

შავი მთის მფინგნობრული კერის ისტორიისათვის XI საუკუნის პირველ ნახევარში

ქართველთა სამონასტრო კოლონიზაციას შავ მთაზე მრავალსაუკუნოვანი ისტორია აქვს. სამეცნიერო ლიტერატურაში გამოჩვეულია, რომ უკვე VI საუკუნეში მთელს ქრისტიანულ აღმოსავლეთში განთქმულ სვიმეონ წმიდის მონასტერში ქართველებიც მოღვაწეობდნენ: „სვიმეონთან, როგორც მისი ზიოგრაფიდან ვგებულობთ, ხშირი, მასობრივი მიმოსვლა ჰქონდათ ქართველებს, რომელთაგან ბევრი იქვე, მის მონასტერში, რჩებოდა საბერძნონაზვნო მოღვაწეობისათვის“¹. მაგრამ, როგორც სამართლიანად აღნიშნავს პროფ. კ. კეკელიძე, ეს კიდევ არ ნიშნავს იმას, რომ ამ დროისათვის ქართველები იქ უკვე ლიტერატურულ საქმიანობასაც ეწეოდნენ, „ვინაიდან არ არსებობს არავითარი საბუთი იმისა, რომ ამ დროს აქ საზოგადოდ რაიმე ლიტერატურული მუშაობა წარმოებდა“².

არ არსებობს არც იმის საბუთი, რომ ქართველებს ამ დროს იქ საკუთარი მონასტერი ჰქონდათ. მაგრამ, მეორე მხრით, სარწმუნოებრივი მღვდვარების საუკუნეში, როდესაც ერთმანეთს მძლავრად დაუპირისპირდა მონოფიზიტური და ნესტორიანული მწვალებლობა და როდესაც სირიულმა საქრისტიანო მწერლობამ თავისი განვითარების მწვერვალს მიაღწია, ქართველთა მოღვაწეობა ანტოქიის სანახებში და სვიმეონ წმიდის მონასტერში შემთხვევითი და ეპიზოდური ხასიათისა არ უნდა ყოფილიყო. ამას ადასტურებს VI საუკუნეში ცამეტი სირიელი მამის საქართველოში ჩამოსვლა და სირიული მწერლობის აშკარა გავლენის კვალი ადრეულ ქართულ სასულიერო მწერლობაზე.

VII საუკუნიდან სირია არაბებმა დაიპყრეს. თუ რამდენად ცხოველი იყო ამ დროიდან ურთიერთობა სირიასა და საქართველოს შორის, ამის შესახებ ჩვენამდე ცნობებს არ მოუღწევია. საფიქრებელია, რომ სირიაში ქართველთა მიმოსვლის ტრადიცია არც ამ საუკუნეებში შეწყვეტილა. მით უმეტეს, რომ ქრისტიანული აღმოსავლეთის სხვა პუნქტებში, კერძოდ პალესტინაში, სწორედ ამ დროს ჩამოყალიბდა ძლიერი ქართული სამწერლობო კერა.

ქართული წერილობითი წყაროებით XI საუკუნის 30-იანი წლებიდან დასტურდება შავ მთაზე ქართველთა არა მარტო ცხოვრება, არამედ ქართულ მონასტრებში გაშლილი სამწერლობო მოღვაწეობაც.

¹ კ. კეკელიძე, ძველი ქართული მწერლობის ისტორია, ტ. I, თბილისი, 1951, გვ. 76.

² იქვე.

შეე მთაზე ქართველთა მოღვაწეობის გამოცოცხლებას ხელი შეუწყო იმ ახალმა ვითარებამ, რომელიც შეიქმნა X საუკუნის მიწურულში სირიასა და ბიზანტიაში.

ნიკიფორე ფოკას მეფობის დროიდან მუსლიმანთაგან ქრისტიანული აღმოსავლეთის განთავისუფლება ბიზანტიის იმპერატორთა საბრძოლო ამოცანად იქცა. ნიკიფორე ფოკას მმართველობის უკანასკნელ წელს (969 წ.) ბიზანტიის ჯარებმა ანტიოქია დაიკავეს. ფოკას მომდევნო იმპერატორებმა კი არა მარტო დაიმკვიდრეს ფოკას მოპოვებული წარმატებები, არამედ გაიფართოეს კიდევ სამფლობელოები შემდგომი ომებით.

ნიკიფორე ფოკასა და იოანე ციმისხის დაპყრობით ომებს სირიასა და პალესტინისათვის სიმშვიდე არ მოუტანია, მაგრამ ამ დროიდან სირია მართლმადიდებლური ბიზანტიის მფლობელობისა და მფარველობის ქვეშ იყო, რაც, რა თქმა უნდა, გააძვირებდა ქართველ ქრისტიანთა მიმოსვლასაც აღმოსავლეთში, განსაკუთრებით იმის შემდეგ, რაც ზავი დაიდვა ბასილი მეორესა და ეგვიპტის ხალიფას შორის: «В самом начале XI в. между императором и египетским халифом из династии фатимидов Хахимом был заключен мир. После того у Василия II до самого года его смерти (1025. — г. м.) серьезных столкновений с восточными арабами не было»².

მაგრამ ბასილი II-ის მეფობის დროს დამყარებული მშვიდობიანობა ხანმოკლე აღმოჩნდა. ბასილის გარდაცვალებით გამოწვეულმა არეულობამ კვლავ გააძნევეს აღმოსავლეთის მუსლიმანები და ხელ-ფეხი გაუხსნა მათ საომარი მოქმედების განახლებისათვის. XI საუკუნის შუა წლებში კი ბიზანტიას აღმოსავლეთში ახალი ძლიერი მტერი გაუჩნდა თურქ-სელჯუკების სახით, რის გამოც ბიზანტია იძულებული იყო შეტევიდან დაცვაზე გადასულიყო იმპერიის ყველა საზღვარზე. თურქ-სელჯუკები „1055 წელს, ბაღდადის დაპყრობის შემდეგ, განაგრძობენ შეტევას ბიზანტიის სამფლობელოებზე სირიაში, მესოპოტამიასა, მცირე აზიასა და სომხეთში, სისტემატურად არბევენ, ხოლო შემდეგ იპყრობენ მათ და ბიზანტიელებს ზღვისაყენ ერეკებიან“³.

XI საუკუნის მეორე ნახევრიდან ბიზანტიის უფლებები აღმოსავლეთში ყოველდღიურად იკვეცებოდა. ბიზანტიის დასუსტებული ჯარები ვეღარ იგერიებდნენ თურქ-სელჯუკთა შეგობტევებს. 1073 წელს თურქების სირიაში ლაშქრობის დროს ანტიოქიის დეკი ისააკ კომნენი ტყვედ ჩავარდა⁴, ხოლო 1084 წელს სულთანმა სულეიმანმა აიღო ანტიოქია და საბოლოოდ გააძევა იქედან ამ დროისათვის სირიაში ფეხმოკიდებული ყოფილი ბიზანტიის სევასტოსი, კილიკიის მთავარი ფილარეტო⁵. ამით დამთავრდა ბიზანტიის მთებულობის ხანა სირიაში. XI საუკუნის მიწურულიდან ჯვაროსანთა პირველი რაზმების გამოჩენით დაიწყო ახალი ხანა ქრისტიანული აღმოსავლეთის ისტორიაში.

² А. Васильев, Лекции по истории Византии, т. I, 1917, гл. 283.

³ იქვე, გვ. 285.

⁴ იქვე, გვ. 286.

⁵ შუა საუკუნეების ისტორია, ა. უდალცოვის, ე. კომინსკის და ო. ვანშტეინის რედაქციით, ქართული თარგმანი, თბილისი, 1947, გვ. 225.

⁶ Н. Скабаланович, Византийское государство и церковь в XI в., 1884, гл. 194.

⁷ იქვე, გვ. 195. აგრეთვე Г. Г. Микаелян, История Киликийского государства, Ереван, 1952, гл. 73.



ამგვარად, 969 წლიდან 1084 წლამდე ანტიოქია ბიზანტიის იმპერიაში შედიოდა. ანტიოქიის თემს, ანუ ეპარქიას, კონსტანტინოპოლიდან გამოგზავნილი დუკი მართავდა. ანტიოქია იყო ცენტრი, საიდანაც ვრცელდებოდა ბიზანტიის პოლიტიკური და კულტურული გავლენა მის სამფლობელოებზე: „Антиохия была главным операционным базисом Византии в её военных предприятиях против Триполя и Халеба, и из нее как из центра, распространялось влияние Византии на Сарацинские владения в Сирии“⁹.

როგორც ზემოთ აღვნიშნეთ, ბიზანტიის წარმატებებმა ქრისტიანულ აღმოსავლეთში, განსაკუთრებით ბასილი მეორის მეფობის დროს, ხელი შეუწყეს ქართველთა სამონასტრო ცხოვრების გამოცოცხლებას შავ მთაზე. XI საუკუნის დამდეგიდან შავ მთაზე შენდებოდა ქართული მონასტრები, ხოლო ამავე საუკუნის 60-იანი წლებიდან ამ მონასტრებში ფართოდ იშლება შემოქმედებითი მუშაობა.

ეფრემ მცირემ თავის მრავალრიცხოვან ნათარგმნ თუ ორიგინალურ შრომათა ანდერძებში¹⁰ ისტორიული და ლიტერატურული ხასიათის ფასდაუდებელი მასალა შემოგვინახა შავი მთის სამწერლობო კერის ისტორიისათვის. ეფრემ მცირე და მისი მოძღვრები თუ შეგირდები, თანამოღვაწენი თუ თანაშემდეგნი — კირილე ბერი, საბა თუხაჩელი, ეფრემ ოშკელი, იოანე მთვარასძე, ანტონ ტბელი, გაბრიელ ქულეველი, იოანე ფარნაკელი, საბა მღვდელი, არსენ იყალთოელი, კალიპოს წინამძღვარი ბასილი — ქმნიან შავ მთაზე ძლიერ ფილოლოგიურსა და ფილოსოფიურ სკოლას, ამკვიდრებენ ქართულ მწერლობაში მოწინავე ფილოლოგიურ მეთოდებს.

ეფრემ მცირის შესანიშნავი სკოლის ჩამოყალიბებას ხელი შეუწყო XI საუკუნის პირველი ნახევრის შავი მთის ქართულმა კოლექტივმა, რომლის მუშაობას წარმართავდა გიორგი მთაწმიდელი.

ათონის ქართული კოლონიის ლიტერატურულ ტრადიციებზე აღზრდილმა გიორგი მთაწმიდელმა შავ მთაზე თავისი ხანმოკლე მოღვაწეობის დროს შემოიკრიბა ახალი შემოქმედებითი ძალები, დააკავშირა შავი მთა ივერიის მონასტრის ქართულ კერას და ამით მისცა მას გარკვეული მიმართულება.

ივერიის მონასტრის ქართველთა კოლონია X საუკუნის მიწურულსა და XI საუკუნის პირველ ნახევარში უძლიერესი სამწერლობო კერა იყო. ამ დროის მანძილზე ათონზე აღიზარდა ქართველ მოღვაწეთა შესანიშნავი თაობა. ივერიის მონასტრიდან ვრცელდებოდა ქართული და ბიზანტიური მწერლობის უკანასკნელი მიღწევები როგორც საქართველოში, ასევე საზღვარგარეთის ქართული კულტურის კერებში. შავი მთის ქართველთა მცირერიცხოვანი კოლექტივი ხანგრძლივად იმყოფებოდა ივერიის მონასტრის კულტურული გავლენის ქვეშ. გიორგი მთაწმიდელის მოძღვრის გიორგი დაყუდებულის სიტყვით, „სახიერმან და კაცთმოყუარემან ღმერთმან ყოველი აღმოსავლეთი საღმრთოადა წიგნითა მაგის წმიდისა ადგილისაგან განაბრწყინვა და წმიდანი ეკლესიანი ქართლისანი ღმერთმან ახლად მანდეთ შეამკენა“¹¹.

⁹ Н. Скабаланович, Византийское государство и церковь в XI в., 1884, стр. 420.

¹⁰ ეფრემის ანდერძები თავმოყრილია თ. ჭორდანიას წიგნში: ქრონიკები, ტ. I, თბილისი, 1893, გვ. 217—224.

¹¹ Н. М а р р, Агиографические материалы по грузинским рукописям Ивера, ნაწ. I, გვ. 45. პროფ. კ. ლეკიძემ გამოთქვია, რომ ნ. მარის მიერ გამოქვეყნებული ამ სიტყვების შემცველი ანდერძი გიორგი დაყუდებულს ეუთვნის. იხ. კ. კეკელიძე, ძველი ქართული მწერლობის ისტორია, ტ. I, თბილისი, 1951, გვ. 191.



ეკონომიკური
კატათა თქუენთა, რომელნი-ესე ამას წიგნსა კსენებულ ვართ და გწუხნიყიყუქუკ
მოკლედ მოვლენან ჟამნი დაუსრულებელნი და ჩუენ არლარა პელგუეწი-
ფებოდის აღმოკითხვად, ვითარცა ჩუენსა პირველთა წარსულთა მამათა და
ძმათა.

და ესე ჭეშმარიტად უწყი და ვერ დაეარწმუნე სინანული განლიგებულსა
გულსა ჩემსა, და სძლია მარტენითმან სასწორმან და დლითი-დღედ დამძიმ-
დების. ამისთხსცა კულადა გევედრები, მითხოვეთ ლხინებაჲ...“ (გვ. 103).

დავით ჯიბისძის ესა გამოირჩევა თავისი ლაკონიური და ნათელი სტილით.
როგორც ვხედავთ, ამ მცირე ზომის ანდერძების მიხედვითაც კი დავით ჯიბის-
ძე წარმოგიდგება როგორც მწიგნობრობისა და წიგნის დიდი დამფასებელი,
ღრმა და განათლებული პიროვნება, რომელიც შესანიშნავად გრძნობს ქართული
სიტყვის სიღრმესა და სიღამაზეს. ის ქართული სიტყვის ოსტატია.

ქართული ხელნაწერების ანდერძები ერთი უძვირფასესი წყაროა არა მარ-
ტო ხელნაწერის ისტორიის შესასწავლად, არამედ ძალიან ხშირად იმ ისტო-
რიული და კულტურული ვითარების შესასწავლადაც, სადაც იქმნებოდა ესა
თუ ის ხელნაწერი.

ხელნაწერის ანდერძები სხვადასხვა ტიპისაა. ერთი ჯგუფი ანდერძებისა,
რომელიც უმთავრესად იწერებოდა მთარგმნელებისა ან ავტორის მიერ, ჩვე-
ულებრივ შეიცავენ ცნობებს ამა თუ იმ ძეგლის თარგმნის ისტორიიდან; ამჟღა-
ვნებენ ამ ძეგლისადმი ავტორის დამოკიდებულებას და ამასთან დაკავშირებით
მის ისტორიულსა და ლიტერატურულ თვალსაზრისს. ამ რიგის ანდერძებით
ხშირად ვეცნობით იმ სიძნელეებსა თუ ხელშეწყობ პირობებს, რომლებიც
ანდერძის ავტორს ხვდებოდა მუშაობის პროცესში. ამგვარ ანდერძებს ურთავ-
დნენ თავის შრომებს მიქაელ მოღრეკელი, ეფთვიმე და გიორგი მთაწმიდელები,
ეფრემ მცირე, არსენ იყალთოელი და სხვები. ამ ტიპის ანდერძები თავისი ში-
ნაარსითა და დანიშნულებით ავტორის წინასიტყვაობასა და ბოლოსიტყვაო-
ბას უდრის.

დავით ჯიბისძის ანდერძი, მიუხედავად იმისა, რომ ის ხელნაწერის მომ-
გებლის ანდერძს წარმოადგენს, თავისი კომპოზიციური ორიგინალობით, ლი-
რიკული წიადსვლებით, პოეტური თქმებით და ეგზეგეტიკის მნიშვნელობის
ზოგადი განმარტების ფონზე „ფსალმუნთა თარგმანების“ როგორც ლიტერატუ-
რული მოვლენის შეფასებით, რა თქმა უნდა, სცილდება ჩვეულებრივი ტიპის
ანდერძებს და უახლოვდება ანდერძების იმ ჯგუფს, რომელსაც ქმნიდნენ ჩვენი
სახელოვანი მოღვაწენი. ეს კი მოწმობს დავით ჯიბისძის არა მარტო ფართო განა-
თლებას, არამედ შემოქმედებით უნარს. მოვლენების ანალიზისა და შეფასების
უნარს. ძნელია იმის დაშვება, რომ ასეთი ადამიანი არ ყოფილიყო ჩამბული
მწიგნობრულ და შემოქმედებით ნუშაობაში.

ივანე ჯიბისძის გადაწერილი სვინაქსარის ერთეული ანდერძი საგრძნობლად
განსხვავდება დავით ჯიბისძის ანდერძისაგან პირველ რიგში იმით, რომ აქ ავ-
ტორი არ გამოდის გადაწერის ანდერძის ფარგლებიდან. ივანეს ანდერძი შედ-
გება ანდერძისათვის დამახასიათებელი ყველა აუცილებელი ელემენტისაგან:
ღვთაების შექება, მოხსენიება და შექება მომგებლისა, ცნობები თავის თავზე,
გადაწერის აღვლისა და თარღის აღნიშვნა, მაგრამ ამავე ღროს მკითხველს
არ შეიძლება თვალში არ ეცეს შესავლის დიდი მოცულობა. საღვთისმეტყვე-
ლო შესავალს ივანე ჯიბისძის ანდერძის თითქმის ორი მესამედი უკავია. ფაქტი-
ურად ეს შესავალი წარმოადგენს ღვთისმეტყველებაში ღრმად განსწავლული



პირის დოგმატიკური ხასიათის ნაშრომს სამების ერთარსების შესახებ⁴². ცხადია, ეს ანდერძიც განსწავლული მწიგნობრისა და დახელოვნებული მწერლის ხელიდანაა გამოსული.

ამგვარად, დავით და იოანე ჯიბისძენი შატბერდის შესანიშნავი კულტურული კერის ღირსეული წარმომადგენლები არიან. მათი სახით შატბერდის კოლექტივმა კარგად შერჩეული კანდიდატები გააგზავნა შავ მთაზე ძელი ცხოველის ეკლესიის ასაშენებლად და იქვე ახალი მწიგნობრული კერის შესაქმნელად.

ამ გზით მკვიდრდებოდა და ვითარდებოდა დიდებული შატბერდის ლავრის მწიგნობრული ტრადიციები შავი მთის ქართულ სავანეებში.

დამატება

იოანე ჯიბისძის ანდერძი⁴³

[450v] რამეთუ ერთარსებაჲ საკურველი სამებაჲ გურწამს და აღვიარებთ: მამაჲ უმ¹ობელი, ღმერთი სრული, ძე შობილი მამისაგან, ღმერთი სრული და სული წმიდაჲ, მოცემელი მადლთაჲ. მარადის ღმერთი/სრული ერთღმრთეება, ერთბუნება, ერთენება სამსახეობისაჲ სრული, ხოლო რაოდენი რაჲ/ქარს [არსებ... [მ¹დრსა]... ბ¹ნი შემღებელ [იყოს] ღმრთეებისა, ვითარ რაჲ არს/წ¹ვეშ-მართად [გამოტქუმაღ]: ღმერთი ყოვლისა ნათელ არს და ყოველთავე მსმენელ, და ყოველთავე მხედ¹ველ; ყოვლისავე, რაოდენცა არს, ყოველივე ძალ არს, ყოველივე სიბრძნე არს, სული ცხოველი, ცეც¹ზლი შემწუხველი, განუზომელ, უცვალებელ. სიმდიდრე, სიკეთე უმსგავს, საკურველ, მიუწე¹ვენელ გონებითა და ზრახვითა, გარეშე ყოველთა სიტყუათა; არა თუალითა სახილველ, /ქარცა მოგონებთა გულსათა შეუძლონ მიწვენად რაჲსა, ცანი ყოველთავე და სოფელი ყოველითურთ, /¹¹და ცის კიდეთა ყოველთა ზე აპყრობად ვერ შეუძლონ.

და სიტყუასა მისსა ზ¹ უტჯრთავს და/¹¹უპყრიეს ყოველი და ძალსა ბრძანებისა მისისასა დამოპკიდავს [და დგას]. თვთ დაქსუხევიეს /¹²ყოველსა ქუესკენელსა და ზენო ყოვლისა, გარეშე ყოვლისა და ყოველი მის თანა არს, და ყოველივე მისა, და ყოველი /¹³დიდებასა მისსა, ვითარცა იტყუს ნეტარი მოციქული პავლ¹: რომლისა მიერ ყოველი არს და ყოველი მის მიერ, რამეთუ ღმერთი იო¹451/1/¹¹ უწდომელ და განუზომელ და განუყოფელ და გამოუძიებელ და შეუხებელ; და ვერ/გულისხმის-საყოფელ არს ყოველთა დაბადებულთა, გამოუჩინებელ ხილვად და სსაცნობელ ყოველთა. /¹⁴და სახე მისი არაჲინ ცნა. და არაჲინ არს მისსა უწინარეს სხუაჲ, რომელმან მიერთიგან მოაქამომ¹დგ მას სახელს-სდვას, რამეთუ ყოველივე მის მიერ არს, ხოლო იგი თვთ თავადი

⁴² ანდერძების ვრცელი საღვთისმეტყველო შესავლები, რომლებიც დოგმატიკური ტრაქტატების ხასიათს ატარებენ, დამახასიათებელია სირიული წარმოშობის ხელნაწერებისათვის (იხ. P—3). ჩვენი აზრით, ეს უნდა აიხსნას მწვალებლობასთან იმ გამწვავებული სარწმუნოებრივი კვიდილით, რომელსაც ადგილი ჰქონდა სირიაში ხანგრძლივი დროის მანძილზე.

⁴³ ხელნაწერი H-2211. ანდერძის ტექსტი მეტად დაზიანებულია. ეს ადგილები, რომლებიც სრულიად არ იკითხება, მრავალწერტილითაა აღნიშნული. გადასული ადგილების სავარაუდო წაკითხვები კვადრატულ კავებშია მოთავსებული. ტექსტივი ვიცავთ სტრიქონების რიგს.



არს .. დაუსაზღაბო, გარე-შეუწერელ, ყოველთა შეუძლებელთა მისაღებად...ების.. აწ ყოვლისა /⁶შემოქმედმან ღმერთმან, ყოვლისა დამბადებელმან, ყოვლისა მბრძანებელმან, ყოვლად მეცნიერმან, ყოვლისა მპყრობელმან, [ყოვლისა] /⁷პოვნიერმან, ყოვლად მკურნალმან, ყოვლად სიბრძნემან. რაჟამს ეტყოდა ჟამად-ჟამადი [ღმერთი] მამათა ჩუენთა /⁸ჩუენებათა შინა გამოუთქუმელთა, მიუგუსოლებქელთა ცვალებათა მართალთა მიმართ საშინელებისაგან, /⁹დაიფარის თუთ, რათა ღმრთეებისა ესენი მახლობელ ყენეს, არა თუ ვითარ ..[ებას], /¹⁰არამედ ჩუენისა ამის უძლურებისაებრ კაცთა ხატად და ანგელოზთა მსგავსად ეჩუენის, რათა გო/¹¹ნებითა [და ნებითა შემძლებელ] იქმნენ წმიდანი იგი ხილვად მისა და თუთ [ძესა ღმრთეებისა] /¹²კიცის] და... ცოცხალსა განსაყრებელსა სიკეთესა და შუენიერებასა. ქებულსა ღმრთეება/¹³სა, ხატსა, რომელი იგი გამოეცხადა ზრახვითა მით მართალთა მით მამათა ჩუენთა და ეტყოდა მართალ/¹⁴თა სულთა წმიდათა. და ესარა სოფელსა წმიდათა მიერ წინადასწარმეტყუელთა და ნეტართა მიერ მოციქულთა, /¹⁵რომელთა მიერ ვისწავეთ თავყუანის-ცემაჲ ერთარსებისა სამებისაჲ.

და მოგუეცა ჩუენ სიმტკიცე /¹⁶სარწმუნოებისაჲ, რათა სარწმუნოებით ვეგნეთ ჰეშმარტებასა: ერთ ღმერთ, მამაჲ და [სული წმიდა] I.../¹⁷ ყოვლისა მხოლოდ შობილი ძე, რომელი მამისა მიერ და მამისა თანა და მამისა მიმართ და წმიდისა სულისა, /¹⁸რომელ არსებისა მისისა მიერ და ერთობით ყოველა შეიქმნა. რომელ არს ერთი უფლებაჲ, [ერთი ძალი], /¹⁹ერთი ფლობილებაჲ, ერთი კელმწიფებაჲ, ერთი პეტობაჲ, ერთი სიმდიდრე, [ერთი] /²⁰მეცნიერებაჲ, ერთი დასაბამი ძლიერებაჲ, ერთი სამებაჲ სრული, ერთი ნებაჲსრული გამოუთქუმელისა /²¹და გამოუთქუმელისა ერთის ერთობისა სამებისაჲსა, ერთარსებაჲ, ერთბუნებაჲ, ერთი /²²[ღმრთეებაჲ], მამაჲ და ძე და სული წმიდაჲ, სახელი და ერთი ძალი ღმრთეებისაჲ, /²³არამეთუ ზესკენილია იგი ძალნი დაღადებენ და იტყვან: წმიდა არს, წმიდა არს, წმიდა არს. სამგზის «წმიდაარსი» თქვან და /²⁴ერთჯერ «უფალსა», რამეთუ ერთ არს უფლებაჲ წმიდისა სამებისაჲ.

[ხხედავ] ერთობასა მას სამებასა /²⁵ჰეშმარტისა? და არათუ თუ ს-თუ ს ღმერთთა ვიტყუთ, რამეთუ არა სხუა და სხუა არსებისაგან /²⁶არიან და არა ითქუძის კულად ერთ ხოლო, რათა არა ჰურიათა და საბელიანთა [გონებისა მი...]

[v] /¹... მას სამებაჲ თავადი და ერთარსებაჲ და არა ვიტყუთ /²...მეფუფისანო, ჩუენ წარმართთა, რომელნი-იგი მრავალსა ღმერთსა /³... ჰეშმარტისა სარწმუნოებისაგან მიაქციეს, და მიდრკეს იგინი /⁴...ნა ძე თუ სი სოფლად, რომელი მოვიდა და იშვა დედაკაცისა [მუცლით] /⁵... წმიდისა სულისაგან თუთ ძე მოვიდა და იშვა ქალწულისაგან, [თუთ...] /⁶...[დავ...] უნდა მსგავსად სიტყუსა, ვითარმედ ფლობაჲ მაქუს დადებად /⁷...[და ფლობაჲ] მაქუს, მერმოდ აღებად მისა მოვიდა და აღასრულა /⁸...[მომავლინებელისა] თუ სისაჲ, მსგავსად სიტყუსა მის, რომელ თქუა: მოვედ აღსრულე/⁹ბად [სიტყუსა] მომავლინებელისა ჩემისა მამისა, რათა გვ ჩუენოს ჩუენ ერთობაჲ იგი /¹⁰...განუშორებელი და განუყოფელი.

/¹¹ ამა [სარწმუნოებითა] სამებისაჲთა და სასოებითა უკუდავისა მის ცხორ- /¹²[ებისაჲთა კელ-ვყავ] აღწერად და გასრულებად მე, უძლურმან /¹³ კორციითა და დაქსნილმან სულითა ი ვ ა ნ ე, მომადლებითა მხოლოდასა /¹⁴... [საჭმილისა!...] დასაბამისა ღმრთისა ჩუენისაჲთა, რომელსა ყოველთა კაცთა ჰნებავს /¹⁵... მეცნიერებისა ჰეშმარტებისასა მოსლვაჲ და მისა მიმართ მეოხებითა უმე/¹⁶ტეს კურთხეულსა დედოფლისა ჩუენისა წმიდისა ღმრთისმშობელისა და მარადის ქალწულისა /¹⁷[მარიამისითა], ძლიერებითა ცხოველსმყოფელისა პატიოსნისა ჭუა-



რისაჲთა /¹⁸ და მეოხებითა წმიდათა ანგელოზთა და მთავარანგელოზთაჲთა და ყოველთა დასთა განწყობილთა /¹⁹ ზეცისა უკორცოთაჲთა. მადლითა და შეწევნითა წმიდათა დიდებულთა ქე/²⁰რობინთა და სერაფინთაჲთა, თავითა მის წინააღმართმეტყუელთაჲსა წმიდისა წინამორბე/²¹ლდისა იოვანე ნათლისმცემელი-საჲთა, უხითა დიდებულთა წმიდათა მოციქულთა, ღირსთა მღღე/²²ლთ მოძღუ-ართა, აწოვანთა მოწამეთა, და სანატრელთა მამათაჲ და ყოველთა წმიდათა[ჲთა], /²³რომელნი სათნო ეყვნეს წმიდასა სამებასა და სათნო მისა არიან, რომელთა შეამკვეს /²⁴[სამკაულითა] ღმრთის მეცნიერებისაჲთა. ამათ ყოველთა მეოხებითა /²⁵... დიდების ხ...ნი [დაი]დგა დედამან ჩუენმან კათოლიკე ეკლესიამან. მარად უჲად ჰყოფს ქსენებასა უფლისა[სა] და მადლითა აღმავსებს შვილთა თუ სთა.

[452]²¹ უცხოებით მწირობასა შინა ჩემსა დავნუსხე ესე სჯანქსარი [სალოცვად] /²ჩემ მიერ ტყუე-ქმნულისა საწყალობელისა სულისა ჩემისა, [მოსაკვენებელად] /³და სალოცველად შემდგომად ღმრთისა შემოქმედისა და ღმრთებრ მწყალობელისა ჩემ მიერ... /⁴ლისა და წინაშე ღმრთისა და მშველისა, ტკბილისა მშობელისა, მოძღურისა და მამისა /⁵ჩემისა და ევით ჯიბის ძისა, რამეთუ იგი არს მოქმედი და იგი არს მიზეზი [ყოვლისა] /⁶ ჩემ ზედა კეთილისაჲ, სალოცველად სულისა მშობელთა მისთა ი ვ ა ნ ე ს ი ს ა და [შუშანისისა] /⁷ და სულისა მშობელთა ჩემთა, ძმთა, დათა და ყოველთაჲსთა ჩემთა [ესა, ცოცხალთა] /⁸ და მიცვალბულთა, და ყოველნი, რომელნი ამას წიგნსა თანა [შემწე არიან] /⁹ სიტყვით და საქმით, მათ ყოველთა სალოცველად.

/¹⁰ ხოლო დაინუსხა წმიდაჲ ესე წიგნი წინამძღუარი ეკლესიისაჲ უცთომელ /¹¹ად მომთხრობელი ღუაწლისა წმიდათაჲსა ქუეყანასა ას უ რ ა ს [ტ ა ნ ი ს ა ს ა, სანახებე/¹²სა წმიდისა სუმეონ სკვრველთ მოქმედისა ს, საზღვართა [ან ტ ი ო ქ ი ს ა თ ა, დიდე] /¹³ ბულსა, სახელ-განთქმულსა და ცრემლთა ნაკადულითა მორწყულსა] ...[მონახონ] /¹⁴თა სიმრავლითა განშუენებულსა რომანა წმიდას, საყოფელსა [წმიდისა ღმრთის მშო] /¹⁵ბელისასა, მამობასა მიქაელ ტყემლობისა, რომელი-იგი მექმნა მიზეზ [ამი] /¹⁶სა. მუნ იყო დედაჲ უცთომელი და მართალი. უფალმან ღმერთმან [სასყიდელა ზეცისა]... /¹⁷ყოველთა ლოცვა ყავთ გაბრიელი სთუ ს, იაკობის მოწაფე [ყოფილისა], [რამეთუ] ...[ცოდვილისა] /¹⁸კელითა ჩემითა იწერებოდა. არამედ თანაზრუნველობითა და [თანა შემწეობითა]... /¹⁹რომელი ეგზეზის სიყუარბულითა შატბერდისაჲთა, ვითარცა [ცეცხლითა], და მოქადულ [არს] /²⁰მატებასა მისა ზედა სულიერისა მის და ჰემმარიტისა ცხორებისა...

/²¹ ხოლო კულადცა გვედრები, — ქსენებულმცა ვართ წმიდათა შინა ლოცვათა თქუენთა—, ჰ ნათესავნო, მო/²²მავალნო და აღორძინებდნო. გქონდინ ქსენებაჲ ჩუენ წარსულთაჲ ამათ [წარმა] /²³ვალთა და დავიწყებადთა, რათა ერთობით ვადიდებდეთ მამასა, ძესა და [წმიდასა სულსა] /²⁴აწ და მარადის და უტუენითი უტუენისამდე.

/²⁵ხოლო ითარგმნა ბერძენთა ენისაგან ქართულად გიორგის მიერ, რამეთუ დიდითა შრომითა და ხარკებითა /²⁶... ათარგმნია მოძღუარმან მისმან გიორგი და ყუღებულმან. მოილო მთითა წმიდით [v] /¹ ...[ყოველთა] მონასტერთა, რომელთა ნამუშავენი მოი/²...

ყოველთა გვედრები, ვინცა სწერდეთ, ნუ სცევა³ლებთ [სიტყუასა, ვინათუ წერტილსა, რამეთუ ამისა [პირი]სათუ ს /⁴... ვედრებულ იყო. სახელებია

დიდად უცხოები და ძნელ /¹⁵... პპოვოთ, დასწერდით; მე ვითა მიპოვნია, დამიწე-
 რია. და /¹⁶...[ენით] შემიწამებია, რამეთუ ივჯნუ ვის გაქუს. ესე სახე /¹⁷...[ბლ]...
 არსო. და გიორგი მთარ გმნე ლისათჳს ლოცვა ყავთ /¹⁸და [კულადცა]
 გევედრები, ლოცვა ყავთ დავით ჳიბისძისათჳს და შშობელთა /¹⁹[მისთა]
 ივანესთჳს, შუ შანისთჳს, ძმისა მისისა გაბრიელისთჳს /²⁰...
 თათჳს.

/²¹...ლოცვა ყავთ ამისა მწერლისა ივანესთჳს, /²²შშობელთა ჩემთა.
 გაბრიელისთჳს და [მარიემისთჳს] და ძმათა ჩემთა /²³... გიორ-
 ვისთჳს და დავითისთჳს და ღისა ჩემისა შუ შანისა.

/²⁴ბრძანებითა მამის ძმისა ჩემისა დავითისითა დაიდვა წმიდაჲ ესე
 /²⁵[წიგნი] მის მიერვე აშენებულსა ეკლესიასა, საყოფელსა წმიდისა /²⁶ძეღის-
 საცხოვრებისასა. საშახურებელად ყოველთა წმიდათა და სამო/²⁷[ძღუ-
 რებლად]. ვინ აქა იყოს, არავის კელეწიფების წალე/²⁸[ბად, ვიდრემდის ესე]
 ეკლესიაჲ იყოს და შიგან [კაცი]. და რაჲ ესე ეკლესიაჲ /²⁹არა იყოს და შიგან
 კაცი არა იყოს, მაშინ [წიგნი] ამის ეკლესიისაჲ შატბერ/³⁰ღისა დიდსა ეკლესია-
 სა დაიხნენ. და თუ კულად ვინმე გამოუჩნდეს ამას/³¹ვე ეკლესიასა, კუ-
 ლადვე აგნენ. კულად რაჲ ესე ეკლესიაჲ ვინმე განახლოს, /³²მაშინცა არავის
 კელეწიფების გამოკუებაჲ. და ვინ გამოაქუს /³³[ესე] წიგნი ამას წმიდაჲ
 ძეღსა ცხოვრებისასა, ესემცა წმიდაჲ ძელი ცხოვრებისაჲ /³⁴[არს] მოსა-
 ჳული წინაშე ღმრთისა, რომელმან მას ზედა კელნი განიბყრნა და საღმრთოთაჲ
 /³⁵[მით სისხლითა] სხურებაჲ ყო ძელი ესე ცხოვრებისა ჩუენისაჲ, ამენ.

II

დავით ჳიბისძის ანაბარძი**

[255r] ფრიადი კეთილი კაცთმოყუარისაგან კაცთა და მონიჭებული პირველი
 მისი სიმდიდრე წიგნთა მოძღურებაჲ არს: მუჳ და მთოვარე კორცთა ჩუენთა სა-
 ქმარად დაჰბადნა, ხოლო წიგნი სულთა ჩუენთა განმანათლებლად მოგუმადლნა,
 რომლისათჳსცა წმიდაჲ ფსალმუნი დავითისითაჲ არს და პირი ყოველთა წიგნ-
 თაჲ, შემამკობელი ყოველთა მორწმუნეთაჲ, რომელსა გალობდა დავით ათ-
 ძალითა მით ფსალმუნისაჲთა და წწტყლებით მოასწავებდა მოსლესა ძისა
 ღმრთისასა ქუეყნად და განჯორციელებასა წმიდისაგან ქალწულისა. ვითარცა
 იტყჳს: გარდამოკდეს, ვითარცა წჳმაჲ საწმისსა ზედა და ვითარცა ცუარი რაჲ
 ცუარინ ქუეყანასა ზედა და შემდგომი ამისი.

და კულად თქუა: წმიდაჲ ყო საყოფელი თჳსი მაღალმან, ღმერთი მის შო-
 რის და იგი არა შეიძრას ოკე. ღმერთი იშვა ქალწულისაგან და ქალწული
 ქალწულებისაგან არა შეიძრა. დავით მეფე და წწტყლი ყოველთა წწტყლთასა
 უმეტესად ადიდა, რამეთუ ნათესავისა და შვილისა მისისაგან სათნო იყო გან-
 კორციელებამ, ვითარცა იტყჳს: ეფუცა უფალი დავითს და არა ეცრუა მას ნა-
 ყოფისაგან მუცლისა შენისა, დაესუა იგი საყდართა შენთა. ვითარცა იგი ჰრქუა-
 ხარებასა მას გაბრიელ ქალწულსა: სული წმიდაჲ მოვიდეს შენ ზედა და ძალი
 მაღლისაჲ გფარვიდეს შენ. ამისთჳსცა შობილსა მას შენსა ეწოდოს წმიდა და
 ძე მაღლის.

** ხელნაწერი A—135.

და მოსცეს მას უფალმან ღმერთმან საყდარი დავითის, მამისა მისისაჲ, და მეუფებდეს სახლსა ზედა იაკობისსა საუკუნოდ, და სუფევისა მისისაჲ არა არს დასასრულ.

და კუალად თვით თავადი ეწამა დავითს: ვპოვე დავით მონაჲ ჩემი და საცხებელი წმიდაჲ ჩემი ვსცხე მას, რომლისათვისცა სულისა წმიდისა წუფენითა იტყოდა გალობასა ამას სულიერსა შესხმასა ღმრთისასა და განწუენებასა ყოველთა წიგნთასა, რომელ არს მოძღუარი ყოველთა მოძღუართაჲ და მასწავლელი ყოველთა ახალ მოსწავლეთა. რომლისა სწავლად მეფეთაცა გული უთქუამს და წადიერებით და სარწმუნოებით უპყრია საწურთელად თავისა თვისისა, რათა წურთითა მისითა სათნო ეყვენენ ღმერთსა.

ამისთვისცა მე, დავით ჯიბისძემან, ტვრთმძიმემან ცოდვითა და უღებმან სინანულითა დავწერე ესე წიგნი ბრძანებითა ეზრა მამათ მთავრისა შემოქმედისა და მწყალობელისა ჩემისაჲთა, რომლისა დამეკადრა და მერწმუნა საწყალობელი სული ჩემი.

დავწერე კელითა სულიერთა ძმათა ჩემთაჲთა საბასითა, მიქაელისითა და გაბრიელისითა და გავასრულე კელითა შვილისა ჩემისა ივანესითა, და შვემოსე უღირსითა კელითა ჩემითა, და დავდევე შემდგომად სიკუდილისა ჩემისა შატბერდს, საყოფელსა წმიდისა ღმრთის მშობელისასა, სამოძღურებელად მორწმუნეთა, სალხილებელად ცოდვათა ჩემთა და სალხინებელად საწყალობელისა სულისა ჩემისა. და სადიდებელად ეზრა მამათ მთავრისა და მამისა ეფრემისთჳს და მიცვალებულთა პირველთა მოძღუართა თეოდორეს და სემეონისთჳს და მშობელთა ჩემთა ივანესთჳს და შუშანისთჳს, სულიერთა ძმათა და ჩემთანა აღსარებულთა ყოველთათჳს ქორციელთა და ძმათა ჩემთა გაბრიელის და მარკემისთჳს, შატბერდისა და ხანძთისა ცოცხალთა და მიცვალებულთა და ყოველთა თჳსთა ჩემთათჳს. აწ. გვედრები ყოველთა მომავალთა ნათესავთა, რომელნი მოხუალთ გამოსაცდელად საწუთოსა ამას და აჩრდილებრ წარმავალსა ცხორებასა. რაჟამს მოგეცეს ფლობაჲ ყოფად ხილულსა ამას მჩესა ქუეშე და ჩუენ მტურ და ნაცარქმინლ ვიყვენეთ, მოგჯქენენით წმიდათა ლოცვათა თქუენთა. რომელნი-ესე ამას წიგნსა კსენებულ ვართ და შთაწერილ. მოკლედ მოვუნან ჟამნი დაუსრულებელნი და ჩუენ არღარა კელგუეწიფებოდის აღმოკითხვად. ვითარცა ჩუენსა პირველთა წარსულთა ძმათა და ძმათა. და ესე შემპარტად უწყი და ვერ დავარწმუნე სინანული განლიგებულსა გულსა ჩემსა, და სძლია მარცხენითმან სასწორმან და დღითი-დღედ დამძიმდების. ამისთვისცა კუალადცა გვედრები, მითხოვეთ ლხინებაჲ მისგან, რომელმან ჰრქუა განრღუეულსა მას: აღიდე ცხედარი შენი და ვიდოდეო. და მიჰბადლა მეძავსა მას— მიგეტვენენ მრავალნი ცოდვანი შენიო. მან ასმინა კმაჲ სანატრელი ავაზაკსა, ვითარმედ დღეს სამოთხეს ჩემთანა იყოო, რომლისა არს დიდებაჲ და არა არს დასასრული სუფევისა მისისაჲ მამისა თანა სულით წმიდითურთ აწ და მარადის და უკუ უკუნისამდე, აწ.

ამის წიგნისა ეტრატო კატაქსა საფასოთა ვიყიდე. ლოცვასა გვედია, ღმერთმან დაგაჯეროს... ვინ ესე წიგნი ამას ეკლესიასა გამოაქუას, წმიდაცა ღმრთის მშობელი არს მოსაჯული მის და არსმცა ცოდვათა ჩემთა მზღველი წინაშე ღმრთისა. დაიწერა ქორონიკონსა სნე.

III

დავით ჯიბისძის ანდერძი⁴⁵

აქუეს დასრულდა დავითისა ფსალმუნთა თარგმანი ბასილი კესარიელისა ბრძანებული და ბერძენთა ენისაგან ეფთჳმეს მთაწმიდელისა მიერ თარგმნილი. ესე აქეთგან წაღმართ დავითთა შიგან ებოე თჳთო მუქლასა ზედა თარგმანი, ხოლო სახელი არა ეწერა, თუ ვისი თარგმნილი არს, მეცნიერთა უწყინ. მე, დავით ჯიბისძე მან. ტვრ[თ]ქიმემან ცოდეთა, უღებმან საქმიითა და უგუნურმან გონებითა, ამის წიგნისა ბოლოსა ჩაეწერე. ვისაც მოგუხდეს და გულისკმის-ყოფით იკითხვიდეთ და სიტყუად სიტყუასა წინა აღუდგეს, ნუ შეორგულდებით.—დავითი მდინარე არს წყლისა ცხოველისა და თარგმანი მუშანი დაუძინებელი დაუსაბამოსა დამბადებელისანი. მის მდინარისაგან ზოვი ვენახსა შეუგდებს და ზოვი ყანასა, და სხუა სათიბესა, ხოლო ძალი თქუმულთა მათთაჲ ერთ არს.

E. П. МЕТРЕВЕЛИ

К ИСТОРИИ ГРУЗИНСКИХ КУЛЬТУРНЫХ ОЧАГОВ НА ЧЕРНОЙ ГОРЕ В ПЕРВОЙ ПОЛОВИНЕ XI ВЕКА

Резюме

История грузинского культурного очага на Черной Горе (в Сирии) мало изучена. Особенно мало знаем о первых грузинах-колонистах Черной горы.

Сведения о деятельности грузин на Черной Горе в первой половине XI века до нас дошли также в незначительном количестве. Мы ничего не знаем о строительстве черногорских монастырей, Калипоса и Романы, в которых к этому времени развернули культурную работу грузины.

С точки зрения истории черногорского культурного очага заслуживает внимания один документ—запись грузинской рукописи, хранящейся в Институте рукописей (H 2211). По сведениям записи устанавливается, что в 60-ых годах XI-го века при поддержке коллектива Шатбердского монастыря группа грузин под предводительством Давида и Иоанна Джибисдзе направилась из Южной Грузии (Тао) на Черную Гору, отстроила там монастырь имени Животворящего креста и развернула культурную деятельность, переписывая рукописи для вновь построенного монастыря.

О существовании этого монастыря на Черной горе и о деятельности Давида и Иоанна Джибисдзе мы узнаем благодаря вышеназванному документу. Документ публикуется впервые.

⁴⁵ ხელნაწერი A—135, 215r-v.



თ. ვეშტაძე

საბუთი ყორჩიბაშის სარბოსა და სახელოს შესახებ

აკად. ს. ჯანაშიას სახელობის საქართველოს სახელმწიფო მუზეუმის ხელნაწერთა განყოფილების Ad ფონდში (ყოფილი საეკლესიო მუზეუმის ძველ საბუთთა ფონდი) 1349 ნომრით დაცულია საბუთი, რომლის V-ზე ტექსტისავე ხელით მიწერილია: „ყორჩიბაშის ჯამაგირის წიგნი“.

საბუთში ჩამოთვლილია არა მარტო სარგო ყორჩიბაშისა, არამედ მისი ფუნქციებიც. სხვა ასე ჩამოყალიბებული და ამდენი ცნობების შემცველი საბუთი ყორჩიბაშის შესახებ სამეცნიერო ლიტერატურაში ჯერჯერობით ცნობილი არ არის. ამდენად ამ საბუთის მთლიანი ტექსტის გამოქვეყნება და გაცნობა ინტერესმოკლებული არ უნდა იყოს. ამ საბუთის გამოქვეყნება საშუალებას მისცემს სპეციალისტს გაეცნოს, თუ რა სახე მიიღო საქართველოში სეფიანთა ერანის სახელმწიფო წყობილებიდან აღებულმა ყორჩიბაშთა სამოხელეო ინსტიტუტმა. ერანში ყორჩიბაშობა ყიზილბაშურ სამხედრო თანამდებობად ითვლებოდა. ყორჩიბაში ყორჩების მეთაური, ბელადი იყო. მინორსკის აზრით, იგი ყველაზე გავლენიანი ამირათაგანი იყო სპარსეთში.

ქართველ ყორჩიბაშთა და საერთოდ საქართველოს სამოხელეო წყობილების შესახებ ცნობები პირველად მოგვცა XVIII საუკუნის გამოჩენილმა ისტორიკოსმა ვახუშტი ბაგრატიონმა. მეტად საყურადღებოა ვახუშტის მიერ განხილული და აღწერილი საქართველოს სამოხელეო წყობილება. ჩვენს საკითხთან დაკავშირებით მას აღნიშნული აქვს: „ხოლო როსტომ ხელისუფალთა უწოდა შახურთუხუცესსა ყორჩიბაში“¹. ასევე აქვს განმარტებული ყორჩიბაში ამავე საუკუნის ცნობილ ლექსიკოგრაფს სულხან-საბა ორბელიანს. მართლაც, ქართლის საბუთებში ეს სამოხელეო სახელი, როგორც ეს უკვე ვ. გაბაშვილმა აღნიშნა², როსტომის შემდეგ გვხვდება.

„როსტომის გამეფებით (1632 წ.) იწყება ახალი ეტაპი სპარსეთისა და საქართველოს ურთიერთობაში. ამიერიდან ვიდრე 1744 წლამდე ქართლს მამადიანი მეფეები განაგებდნენ, რომელთაც ქართლის „ვალი“, ე. ი. შაჰის მოადგილე ეწოდებოდა“³. საქართველოს მეფედ დანიშნული როსტომი სპარსეთიდან დიდი ჯარით გამოისტუმრეს ქართლის მტკიცედ ხელში დაქვრისათვის.

¹ ვახუშტი, აღწერა სამეფოსა საქართველოსა, ნ. ბერძენიშვილისა და თ. ლომოზრის რედაქციით, თბილისი, 1941, გვ. 23.

² ვ. გაბაშვილი, დარბაზის ტიპის მონუმენტი დასტურლამალის მიხედვით, „ენიქის მოამბე“, ტ. XIII, 1940.

³ ნ. ბერძენიშვილი, ი. ჯავახიშვილი, ს. ჯანაშია, საქართველოს ისტორია, თბილისი, 1943, გვ. 313.

როსტომი პირველ ხანებში ამ ჯარს ეყრდნობოდა. ცხადია, სპარსეთიდან გამოყოლილ ამ ჯარს თავისი სამშობლო ქვეყნისათვის დამახასიათებელი წესი და რიგი ჰქონდა. როსტომის გამარჯვებისა და მის მიერ საქართველოში მტკიცედ ფეხის მოკიდების შემდეგ იწყება საქართველოში ყიზილბაშური სახელმწიფოდან სამხედრო სამოხელეო ინსტიტუტების შემოტანა და შერწყმა ადგილობრივთან. ერთ-ერთი ასეთთაგანია ყორჩიბაშის სამოხელეო ინსტიტუტი. ასეთი შერწყმის შედეგად ყიზილბაშური სამოხელეო ინსტიტუტები იცვლებიან ადგილობრივის ზეგავლენით. ირანული სახელწოდების ქვეშ ეს ინსტიტუტები იძენენ მრავალ ადგილობრივი მოხელეობისათვის დამახასიათებელ ფუნქციას.

ყორჩიბაშთა ინსტიტუტის საკითხს პირველად შეეხო დოც. ვ. გაბაშვილი, რომელმაც თავის ნაშრომში „დარბაზის რიგის მოხელენი დასტურლამალის მიხედვით“⁴ ყორჩების შესახებ არსებული მასალებს („დასტურლამალი“; ვახუშტი, აღწერა სამეფოსა საქართველოსა; ივ. ჯავახიშვილი, ქართული სამართლის ისტორია, II წიგნი, I ნაკვეთში მოთავსებული ნარკვევი „სახლთუხუცესის“ შესახებ) ღრმა და საფუძვლიანი ანალიზის შედეგად წამოაყენა მნიშვნელოვანი მოსაზრებანი. ავტორის აზრით, „ყორჩიბაში ისევე, როგორც ყულარაღასი, სახელმწიფო მოხელეა. მაგრამ ამ მოხელისადმი დაქვემდებარებული ყორჩები, რომლებიც ყულაბივით სასახლის და მეფის მცველები იყვნენ, სამხედრო თვისებებთან ერთად, სასახლის შიგამდევთა თვისებითაც იყვნენ აღჭურვილი. ამ ნიადაგზე უნდა წარმოშობილიყო ყორჩის გაიგივება მსახურთან... სრულიად საქართველოს მსახურთუხუცესიც სახელმწიფო მოხელე და სასახლის შინაურ დაწესებულებათა და ხელშინაურ მსახურთა გამგებელი იყო“⁵. აქვე დოც. ვ. გაბაშვილი არკვევს, თუ რატომ იყო ხელშინაურ მსახურთა გამგებელი სახელმწიფო მოხელე, და აღნიშნავს, რომ „მსახურთუხუცესის გეგზირება, რაც რუსუდან მეფის დროს მოხდა, ამ ქელის გართულებასთან ამ მოქმედების სარბიელის გავრცელებასთან იყო დაკავშირებული, ხოლო სავაზიროში მხოლოდ დიდი სახელმწიფო მოხელის შეყვანა შეიძლებოდა. მსახურთუხუცესის ხელქვეით მყოფი დაწესებულებებიდან ამ მხრივ ყურადღებას იქცევს „საწოლი“, რომელსაც განსაკუთრებული მოხელე „მესაწოლეთუხუცესი“ განაგებდა. ამ მოხელეს ემორჩილება „მესაწოლენი“. კარის გარიგების მიხედვით მათი რაოდენობა 700 არის. ყველა მოხლოსანია (შეიარაღებულია) და მეფის საწოლი დაწესებულების მცველებად ითვლებიან. საწოლის მეკარე და კარის დარაჯა სავაზირო დარბაზის კართან მცველად იდგნენ და დიდი დარბაზობის და პურობის დროსაც მცველის მოვალეობას ასრულებდნენ. მსგავს მოვალეობას ასრულებდნენ გვიანდელი დროის საქართველოს „მეთოფენი“ (ყულები და ყორჩები).

მესაწოლენი წინათ მსახურთუხუცესს ექვემდებარებოდნენ, ხოლო გვიანდელი დროის ეპოქაში ყორჩები—ყორჩიბაშსო. „დასტურლამალში“ კი მხოლოდ ყორჩიბაშის და ყორჩების სიაა მოყვანილი და აღნიშნულია, რომ დარბაზის ცერემონიალის დროს ყორჩიბაში ისევე, როგორც ყულარაღასი, განაგებს ყულებისა და ყორჩების საქმეს.

⁴ „ენიშის მოამბე“. ტ. XIII, 1943.

⁵ იქვე, გვ. 202.

⁶ იქვე, გვ. 203.

ამრიგად, დოკ. ვ. გაბაშვილის აზრით, ყორჩიბაშმა ქართული სამოხელეო ინსტიტუტის — მსახურთუხუცესის რამდენიმე ფუნქცია შეითვისა.

ზემოთ მოყვანილი ვ. გაბაშვილის მიერ გამოთქმული მოსაზრება მთლიანად გაიზიარა პროფ. ივ. სურგულაძემ. ეს არის და ეს, ამის მეტი საქართველოში არსებული ყორჩიბაშის შესახებ არსად არაფერია თქმული.

ამ პირობებში ხსენებული საბუთის გამოქვეყნება უთუოდ საინტერესოა. ეს საბუთი აღსატურებს ზემოგამოთქმულ მოსაზრებას და საშუალებას იძლევა დოკუმენტალურად დასაბუთდეს ყორჩიბაშის სახელის უფლება-მოვალეობანი და სარგო.

აკად. ს. ჯანაშიას სახ. საქართველოს სახელმწიფო მუზეუმის ხელნაწერთა განყოფილების საბუთი Ad № 1349 წარმოადგენს ყორჩიბაშის სარგოს წიგნს, რომელიც ყორჩიბაშს ვახტანგ ამილახორიშვილისათვის მიუცია საქართველოს გამგებელს ბაქარ ვახტანგის ძეს. იგი დედანია; დაწერილია მხედრული ხელით 1717 წლის იანვრის 15-ს, XVII საუკუნის მიწურულისა და XVIII საუკუნის დასაწყისის საკმაოდ ცნობილი მდივანმწიგნობრის გივი თუმანიშვილის მიერ. ტექსტი დასაწყისში მცირედ დაზიანებულია. საბუთის ბოლოს დასმულია ოთხკუთხოვანი ბეჭდური მხედრული ლეგენდით: „ქრისტე დემერთია სასოება ბაქარ დავითიანისა“. აქვე მოგვყავს ტექსტი მთლიანად.

„...ლოცე დამყარებულმან ზეცით გვირგვინოსანისა იასიან, დავითიან, სოლომონიან, პანკრატოანისა ქართველთა მეფისა და სრულიად ერანის [ს]პასალარისა, თავროზისა და აღრიბეჯანის ბეგლარბეგის, მამის ჩვენის მეფის, პატრონის ვახტანგის მაგიერად მყოფმან. საქართველოს გამგებელმან ბატონიშვილმან პატრონმან ბაქარ, ესე დასტურამისა და ყორჩიბაშობის სარგოს და რიგის წიგნი და ნიშანი შეგიწყალეთ და გიბოძეთ თქვენ, ჩვენთა დიდად ერთგულთა და წესისებრივ ერთგულად და თავდადებით ნამსახურსა ამილახორიშვილს ყორჩიბაშს ვახტანგს, მას უამსა ოდეს, შენის ყორჩიბაშობის სარგოს წყალობას გვიაჩენით. ვისმინეთ აჟა თქვენი და ვითაც ძველითაგანაც ასრე გარიგებული ყოფილიყო, ჩვენიც იმ წესით გიბოძეთ: წელიწადში თორმეტი თუმანი ჯამაგირი. ყორჩიბის ჯამაგირი რომ გამოვიდოდეს ყორჩისთავს ან თითო მარჩილი ან თითო ლეინი, რაც ჯაბახანიდან გაიცემოდეს, იმისი დუშალიკის ნახევარი, როდესაც ყაბახზედ თასი დარჩეს ჩამოუგდებელი—თქვენია. როდესაც მაყახედ მობურთალს ფარჩა დარჩეს დაუხეველი — ის ერთი ფარჩა თქვენ უნდა მოგეცეს. ბატონის დროშის სარდალი ყორჩიბაშში, ვინც ბატონის დროშის კაცი გაიყრებოდეს და კომლზედ მარჩილი რომე აიღება, იქიდან ერთი აბაზი ყორჩიბაშისა არის. ლაშქარს რომ დაუძახო და დაეთარზედ ვინც დაგვაკლდეს, ნარბევი როგორც სხვის სარდლებისა არის, ისრე ჩვენის დროშის ნარბევი თქვენია, როდესაც ქართლი აიწერებოდეს, ბატონის დროშაზედ ყორჩიბაშში და მდივანი უნდა წავიდოდნენ და ასწერდენ. ლაშქრობაში ფანჩექი ყორჩიბაშში და მდივანმა უნდა ასწერონ და აიღონ და ბატონს მიართვან და ათისთავი ნახევარი ყორჩიბაშისა [ა]რის და ნახევარი მდივანებისა. დაიწერა ბრძანება ესე კელითაკარისა ჩვენისა მდივანმწიგნობრის თუმანიშვილის ვივისითა ქ[ორონი]ქონს უფ, იანვრის იე. ქეშიკის საქმესაც ყორჩიბაშში უნდა არიგებდეს“.

საბუთიდან ირკვევა, რომ იგი შედგენილია ძველად გარიგებული ყორჩიბაშის სარგოს მიხედვით: „ვითაც ძველთაგანაც ასე გარიგებული ყოფილიყო“, — ნათქვამია საბუთში. სავარაუდოა, რომ ეს სარგო შემუშავდა საქართველოში ამ ხელის გაჩენასთან ერთად, როსტომ მეფის დროს.

საბუთის მიხედვით, ყორჩიბაშის ჯამაგირს შეადგენს: ფულადი თანხა 12 თუმანი წელიწადში; რაც ჯაბახანიდან (სამხედრო საწყობი) გაიყვამა, მისი დღეშალიკის ნახევარი; ყაბახზე რომ თასი დარჩება ჩამოუგდებელი, ყორჩიბაშისაა; მაყაზე („ბურთის სათამაშო ნოედნის ბოლოებში დასმული ნიშნები“) მობურთალისაგან დარჩენილი დაუხეველი ფარჩაც ყორჩიბაშისაა (ეტყობა, ფარჩა საკმაოდ დიდი და ფასოვანია, რომ ყორჩიბაშს ჯამაგირში უთვლიან); ბატონის (მეფის. — თ. ე.) სადროშოში თუ ვინმე გაიყრება, კომლზე მარჩილიდან ერთი აბაზი ყორჩიბაშისა არის; ლაშქრის შეგროვებისას თუ დავთარზედ კაცი დააკლდება (ეტყობა, იმას არბევენ), ბატონის სადროშოს ტერფტორიაზე შეგროვდელი ნარბევი ყორჩიბაშისაა.

ყორჩიბაშის მოვალეობის შესახებ საბუთში აღნიშნულია: ბატონის დროშის სარდლად ყორჩიბაში ითვლება; მას ევალება ბატონის სადროშოს აწერა მდივანთან ერთად; ლაშქრობის შედეგად მოპოვებული ნადავლიდან 1/5-ის აღწერა და ბატონისათვის მორთმევა, რომლიდანაც 1/10 მას და მდივანს ეკუთვნის. საბუთში პირდაპირ არაფერია ნათქვამი, მაგრამ უდავოა, რომ თამაშობების ყაბახისა და მაყას ორგანიზაციაში ყორჩიბაშს „დიდი როლი აქვს დაკისრებული, სხვა შემთხვევაში მა სარც თასი დარჩებოდა და არც ფარჩა მაყას ფინიშისა. მეფის სადროშოს კაცის გაყრაშიც იღებს იგი მონაწილეობას.

ზემოთქმულიდან ირკვევა, რომ ყორჩიბაშს საკმაოდ დიდი მოვალეობა აკისრია. ყორჩიბაშის მოვალეობებიდან ყველაზე დიდი ისაა, რომ იგი ბატონის სადროშოს სარდლად ითვლება და მას ევალება აღწერა ამ სადროშოსი. ეს საბუთი რომ „ძველად გაჩენილი“ პირი არ იყოს და ამ პერიოდშიც ყორჩიბაშის უფლებანი ჰქონდეს, რაც ამ საბუთით ეკუთვნის მას, უდავოა, „დასტურლამალი“, რომელიც სახელმწიფოს ძირითად კანონს წარმოადგენს და დაახლოებით იმავე პერიოდის ძეგლია, პოვებდა გამოხატვას.

„დასტურლამალის“ 27-ე თავში¹, სადაც ქართლის აღწერაზეა ლაპარაკი, ვკითხულობთ: „...საციციანოს მჭარეს სადგერს აქეთ ბატონის დროშისა არის. ვისაც ბატონი უბრძანებს, წავა და მდივანი წაჰყვება, მდივანი აღსწერს...“. ცნობილია, რომ ბორჯომის მიდამოებში მყოფი სადგერიდან მტკვრის მარჯვენა სანაპიროს ჩამოყოლება თბილისამდე ბატონის სადროშოა. ეს არცთუ ისე მცირე ტერიტორიაა და მისი სარდლობა არ არის პატარა თანამდებობა თუ ხელი, ამიტომ ვფიქრობთ, რომ იმ პერიოდში, როცა „დასტურლამალი“ იქმნებოდა, ყორჩიბაშის უფლებანი იმ სიმაღლეზე რომ იყოს, როგორც ეს ამ საბუთშია მოცემული, იგი უთუოდ პოვებდა ასახვას „დასტურლამალში“. საბუთების შესწავლამაც დაგვარწმუნა, რომ როსტომის შემდეგ ეს ხელი და თანამდებობა, შეიძლება ითქვას, არა ჩანს. მაშასადამე, ჩვენს საბუთი უფრო ადრინდელ ვითარებას ასახავს, ვიდრე ეს საბუთის დაწერის დროს იყო. „დასტურლამალის“ მიხედვით ყორჩიბაშს უკვე აღარ ევალება მეფის სადროშოს აღწერა და სარდლობა.

ახლა ისმება საკითხი: თუ ასეა, მაშ, როგორ შეიქმნა ჩვენთვის საინტერესო საბუთი? ამ საბუთის გაჩენა ჩვენ ასე გვეხატება. 1716 წ. ვახტანგის მიერ

¹ აღ. რ. ობაკიძე, ცხენბურთი ქართული ნაციონალური სპორტის ერთი სახეობა, თბილისი, 1952.

² „დასტურლამალი“, პ. უშიკიაშვილის რედაქციით, თბილისი, 1886, გვ. 13.

ქრისტიანობის დათმობა და მაჰმადიანობის მიღება ისეთ ფაქტად მიიჩნის, რომ ამიერიდან შესაძლებელი იყო სპარსული წარმოშობის ინსტიტუტების გაძლიერება. ვფიქრობთ, ამიტომ ითხოვდა ამ დროს ვახტანგ ამილახორიშვილი თავის ყორჩიბაშობის სარგოს წყალობას და ბაქარ მეფეც, „ვითაც ძველითგანაც ასრე გარიგებული ყოფილა“, იმ წესით უბოძებდა.

ამრიგად, მოტანილი საბუთი, რომელშიაც აღნიშნულია ყორჩიბაშის სარგო და უფლება-მოვალეობანი, მიუხედავად იმისა, რომ გაცემულია 1717 წელს, შინაარსით უფრო ადრინდელ ვითარებას ასახავს და წარმოადგენს ადრე გარიგებულ ყორჩიბაშის სარგოს საბუთის პირს.

ყორჩიბაშის სარგო და ზემოთ ჩამოთვლილი მოვალეობანი საქართველოში როსტომის მეფობის დროს უნდა ყოფილიყო მხოლოდ. შემდეგში კი, როგორც ეს „დასტურლამალიდან“ ჩანს, ყორჩიბაშის ფუნქციები (მეფის სადროშოს სარდლობა, მეფის სადროშოს აღწერა და სხვ.) სხვა მოხელეებზე გადასულა.

Т. П. ЭНУКИДЗЕ

ДОКУМЕНТ О ДОЛЖНОСТИ И ДОХОДАХ КОРЧИБАША В ГРУЗИИ

Резюме

Публикуемый документ, составленный карталинским царем Бакаром III-им, датированный 15-ым января 1717 года, данный на имя Вахтаंगा Амилахоришвили, является весьма интересным историческим памятником.

В научной литературе неизвестен документ, в котором с такой полнотой были бы изложены функции и доходы грузинского «корчибаша».

Должность «корчибаша» заимствована из Персии, где она являлась военной должностью.

В Грузии эта должность претерпела значительные изменения: она приобрела некоторые функции «мсахуртухуцеси» грузинского чиновничьего института.

Публикуемый документ составлен в 1717 г.; но в нем отражаются полномочия «корчибаша» в Грузии и в более ранний период, а именно в эпоху царя Ростома (1632—1657 гг.), с правлением которого и связано введение этой должности.



მ. ბიჭოძე

ღამამბძიცივებულ საბჭოთა ისტორიისათვის გვიანფორდალურ
საპარტიველოში

პროცესუალური სამართლის ზოგიერთი საკითხის კვლევისათვის ყველაზე მთავარი პირობა იყო შესწავლა სასამართლო აქტებისა და განჩინების წიგნებისა, ე. ი. იმ იურიდიული ძეგლებისა, რომლებიც წარმოადგენენ მოქმედებაში მყოფი სამართლის რეზულტატს და თავის მხრივ ასახავენ სასამართლო წარმოების მეთოდებს. სტადიებსა და ხერხებს.

სასამართლო პრაქტიკის ამსახველი მასალის ღირებულების შესახებ ჯერ კიდევ ადრე აკად. ივ. ჯავახიშვილი წერდა: „სამართლის ისტორიისათვის ძვირფასი ცნობები მეტადრე სიგელ-გუჯრებში არის შემონახული. სწორედ დაუფასებელი განძია ეს უცანასკნელი წყარო, იმიტომ, რომ იგი მომქმედი სამართლის ვითარებას გვისურათებს და პირუთვნელ საბუთს წარმოადგენს“¹.

ქართული საპროცესო სამართლის საკითხთა კვლევა მთელ რიგ იურისტს უწარმოებია. განსაკუთრებით აღსანიშნავია ამ მხრივ ნაშრომები: ნ. ურბნელი, ათაბაგნი ბექა და აღბულა და მათი სამართალი; ალ. ვაჩიშვილი, ნარკვევები ქართული სამართლის ისტორიიდან; ივ. სურგულაძე, საქართველოს სახელმწიფოს და სამართლის ისტორიისათვის; ი. დოლიძე, ძველი ქართული სამართალი,—სადაც ავტორთ ქართული პროცესუალური სამართლიდან არა ერთი საყურადღებო საკითხი დაუსვამთ და გადაუჭრიათ კიდევ.

ჩვენ შევეცადეთ შევესწავლა საპროცესო სამართლის ისტორიიდან ზოგიერთი საკითხი და ამის საფუძველზე გარკვეული შეხედულება შეგვემუშაებინა.

სასამართლო გარდაწყვეტილების წიგნები და სასამართლო აქტები სასამართლო ძიების პროცესსა და გასამართლებას „გაბჭობას“ უწოდებენ². გასამართლებისავე ცნებას შეესატყვისება „სამართლის მიცემა“³ და „სამართლის ქნა“⁴, რომელიც „გაბჭობის“ მსგავსად მთელ სასამართლო პროცესს ასახავს. „სამართალი ვქენიო“ — წერდა თეიმურაზ II, როცა ქანდიკრიშვილსა და გოგნიასვილს ასამართლებდა და „სამართლის მიცემის“ შედეგად განაჩენსაც გამოიტანდა. გასამართლების ასეთსავე ფორმულირებას სამართლის სხვა ძეგლებშიც ვხვდებით. წინარჩნის მამულებზე დავის დროს კირილე კათალიკოსი

¹ ივ. ჯავახიშვილი, ქართული სამართლის ისტორია, წიგნი I, თბილისი, 1928 გვ. 129.

² საქართველოს სახ. მუზეუმი, ფ. Hd, № 946, 2217.

³ იქვე, ფ. Hd, № 2809; ფ. Sd, № 1149.

⁴ იქვე, ფ. Hd, № 509, 2705.



წერდა: მომჩივანთ „სამართალი უყავით“⁵. ზემოთ ჩამოთვლილი მაგალითების მიხედვით, „სამართლის ქნა“ გასამართლების შინაარსს ატარებს და სასამართლო წარმოებას ასახავს. თუ გასამართლებაზე ქართულ სამართლის ძეგლებს შემოუნახავთ გამონათქვამები „სამართალი უყავით“, „სამართალი ვქენით“ და „სამართლები გვიქნია“, ამავე პერიოდის სასამართლო აქტებში ვხვდებით გამონათქვამებს, „სამართალს მოახსენა“⁶, „სამართალში დაესხედით“⁷ ან „სამართალში ვილაპარაკეთ“⁸, სადაც „სამართალი“ სასამართლოს მნიშვნელობით უნდა იხმარებოდეს და იმ დაწესებულებას უნდა გულისხმობდეს, რომელიც სადავო საქმეს იხილავს და განაჩენს ადგენს.

სასამართლო წარმოება გვიანფეოდალურ საქართველოში გარკვეულ სტადიებსა და საფეხურებს შეიცავდა. ძიების ობიექტად იქცეოდა საგანი და გამოსაძიებელი საქმე შეიქმნებოდა მაშინ, როცა ამა თუ იმ საქმის გამო საჩივარი თუ სარჩელი შედგებოდა. საჩივარს, რომელსაც მომჩივანი სასამართლოში შეიტანდა, ქართული სამართლის ძეგლები „სარჩელს“ უწოდებენ. „სარჩელი და საჩივარი ორთავესი გავიგონეთ“⁹. — წერია XVII საუკუნის განჩინების წიგნში. XVIII საუკუნის თუმანიშვილებისა და ქარუმიძეების განაჩენის წიგნის მიხედვით, სასამართლოს „სარჩელი“ მოუსმენია, ასევე ერეკლე II-ს პაატა მეითარის „სარჩელი“ გაუსინჯია.

„სარჩელი“ სიტყვიერს თუ წერილობით გაფორმებულ საჩივარს წარმოადგენდა, რომლის საფუძველზე საქმის გარჩევა დაიწყებოდა. ასეთივე მნიშვნელობის მატარებელია „სარჩელი“ საბასთან და მოსამართლესთან ჩივილს იწმინდავს¹⁰.

მოუხედავად იმისა, რომ არსებობდა ტერმინები „სარჩელი“ და „საჩივარი“, ისინი არ შეესატყვისებოდნენ სისხლისა თუ სამოქალაქო სასამართლო წარმოებას. ვხვდებით ისეთ შემთხვევებს, როცა სასამართლო ისმენდა როგორც სისხლის, ისე სამოქალაქო სამართლის საქმეს და იწერებოდა: „სარჩელი“ და „საჩივარი“ მოვისმინეთო!¹¹; მაგრამ ქართულ პროცესუალურ სამართალში ამ ორი ტერმინის ქვეშ არ იგულისხმებოდა სხვადასხვა სამართლის დარგი, რადგან ამისვე პარალელურად გვხვდება ისეთი საბუთები. სადაც სასამართლოში „სარჩელის“ შესწავლის დროს განიხილება სისხლის სამართლის საქმე¹², ხოლო „საჩივრის“ შესწავლის დროს კი სამოქალაქო¹³. ამრიგად, გვიანფეოდალური სასამართლოს წარმოებაში ყმაზე, მამულზე, წყალზე თუ სისხლის დაურევებაზე დავა იწყებოდა მას შემდეგ, როცა სასამართლოს უდგენდნენ როგორც „საჩივარს“, ისე „სარჩელს“.

სასამართლო აქტებისა და განჩინების წიგნების მიხედვით სისხლისა და სამოქალაქო სამართლის ნორმების შესაბამისი ტერმინები „სარჩელი“ და „სა-

⁵ საქართველოს სახ. მუზეუმი, ფ. Hd, № 2105.

⁶ იქვე, № 2809.

⁷ იქვე, № 2995.

⁸ იქვე, №№ 4950, 13095, 14474.

⁹ იქვე, № 6259.

¹⁰ სულხან საბა-ორბელიანი, ქართული ლექსიკონი, ტფილისი, 1928, გვ. 299.

¹¹ საქართველოს სახ. მუზეუმი, ფ. Hd, № 6259.

¹² იქვე, №№ 1797, 1805.

¹³ იქვე, №№ 3002, 10155, 2220, 2654, 1669, 14657.



ჩივარი“ დადგენილი არ არის და ერთსა და იმავე სასამართლო სხდომაზე ირჩევა როგორც სოსხლის, ისე სამოქალაქო სასამართლო საქმე.

იურიდიული აქტი, რომელიც შედავება-ჩივილს ასახავდა და „სარჩელის“ სახით გაფორმებული სასამართლოში შევიდოდა, სამართლის ძეგლებში „სარჩლობის“ სახელწოდებას ატარებდა (ეს მომენტი განსაკუთრებით შეიმჩნევა XVI—XVIII სს. სამართლის ძეგლებში).

როცა XVI ს. იურიდიული ძეგლი ამბობს — „ფინეზ სარჩლობდა“ თავის სახლიკაცს, უნდა ვიგულისხმოთ, რომ ფინეზ ედავებოდა თავის წილ საქონეებს. ფინეზის „სარჩლობის“ შედეგად მოსამართლეთ უძიებიათ საქმე¹⁴. შედავებისა და ჩივილის მნიშვნელობითვე ვხვდებით „სარჩლობას“ იმავე საუკუნის დასავლურ სასამართლოს წიგნში, სადაც ვკითხულობთ: „სხვის ნამეკობრევას სარჩილდეს ელია მაჭავარიანი კოსტანტინეს“¹⁵. XVII ს. „სამართლის წიგნის“ მიხედვითაც, მას შემდეგ, რაც „სარჩლა პირველად ბატონმა მოურავმა (ქაიხოსრო ჯავახიშვილი)... ისთენი უქაცრაული მკადრა და მესისხლად ამიჩნდა“, მოსამართლეთ გასამართლება დაუწყიათ¹⁶.

ბეჭა-აღბუღას სამართალიც სარჩლობის ქვეშ დავასა და ჩივილს გულისხმობდა (§ 77). ასევე XVIII საუკუნის სამართლის საბუთებშიც ხშირია მაგალითები, სადაც სიტყვა „სარჩლობით“ შედავება გამოხატული¹⁷. და ბოლოს, ამასვე აღსატურებს ვახტანგ VI-ის სამართლის 213-ე მუხლი, რომლის მიხედვით „სარჩლობა“ შედავების შინაარსს ატარებს. მას შემდეგ, რაც მომჩივარი „სარჩელს“ თუ საჩივარს შეადგენდა, დაიწყებოდა სასამართლო წარმოება.

გამოსაძიებელი საქმის მასალის შესაკრებად და შესაგროვებლად, ვახტანგ VI-ის სამართლის მიხედვით, ბჭეთა და მდივანბეგთა მიერ იასაული ეზავებოდა, რომელსაც უნდა შეეტყო და გამოეძიებინა საქმის ზუსტი ვითარება. „იასაულს გავზავნიან: გასიჩვე, მოკითხული ჰქენიო და მართალი ამბავი მოიტანე“¹⁸, — წერს ვახტანგ VI.

გამოსაძიებელი საქმის წინასწარი შესწავლის შესახებ სამართლის ძეგლებსაც შემოუნახავთ ცნობები¹⁹.

გასარჩევი საქმისათვის მასალის წინასწარი შეკრება და განხილვა ზოგჯერ გასამართლების ერთ-ერთ პირობად ჩანს. „ამათ სახლებში წერილი და საბუთი მოიძებნოს“²⁰, — ადგენდა სასამართლო.

ამრიგად, სასამართლო ზოგჯერ სამსჯავრო განხილვისას აქტიურსა და მოქმედის როლში გამოდის და სასამართლო წარმოების პროცესის დროს საგამომძიებლო ფუნქციას ასრულებს.

სასამართლო აქტების ანალიზის საფუძველზე გადაჭარბებული არ იქნება განვაცხადოთ, რომ XVII—XVIII სს. საქართველოს პროცესუალურმა სამართალმა განვლო საბრალმდებლო პროცესის ფორმა. ცხადად ჩანს საგამომძიებ-

¹⁴ საქართველოს სახ. მუზეუმი, ფ. Hd, № 1025.

¹⁵ იქვე, № 1797.

¹⁶ იქვე, № 6259.

¹⁷ იქვე ფ. Hd, №№ 14669, 15059.

¹⁸ ვახტანგ VI, სამართლის წიგნი, თბილისი, 1955, გვ. 49.

¹⁹ იქვე, ფ. Ad, № 1251.

²⁰ იქვე, ფ. Ad, № 818.



ლო პროცესის ჩასახვის ნიშნები. მართალია, საქართველოში, ანალოგიურად დასავლეთ-ევროპისა, არ მომხდარა საგამომიებლო-ინკვიზიტური პროცესის სრული ჩამოყალიბება, მაგრამ ნიშნები საბრალდებლო პროცესის სრული განვითარებისა და საგამომიებლო პროცესში გადასვლისა ხშირია. პროცესის ამ საფეხურს ვახტანგის სამართალიც იცნობს. 143-ე მუხლში ვკითხულობთ: „მოსამართლემ კარგად გულისყური უნდა გაავლოს და კარგად გამოძიებოს, თუ გამოძებნით შეიტყო, ხომ კარგი იქნება...“.

სასამართლო პრაქტიკაშიც ვხვდებით მაგალითებს, როდესაც სასამართლო ადგილზე ახდენს საქმის შესწავლას. ითხოვს „მოსაქმემ ნახოს“²¹ ადგილზე ესა თუ ის აღძრული საქმე, ე. ი. შეისწავლოს იგი სასამართლო წარმოების საქმისათვის. სასამართლო აქტები „გამსინჯავ მოსაქმესაც“²² მოუწოდებენ ბოროტმოქმედებისა თუ სარჩელის საფუძველის ადგილზე შესწავლას. საგამომიებლო აქტის დადასტურებას იძლევა არა ერთი სასამართლო გადაწყვეტილების წიგნი, სადაც ნათქვამია „მოკითხული ექნით“²³ ან „მასხოვართ მოკითხული ექნა“²⁴. ცხადია, „მოკითხვაში“ ნაგულისხმევია გამოძიების გარკვეული მეთოდი, ძიების გარკვეული ეტაპი.

როდესაც მარნეულები და ვოსტაშაბიშვილებს დოლოვანის მამულებზე დაეა მოსვლიათ, ვახტანგ VI-ს საქმის „გასასინჯავად“ მდივანი გივი მიუჩენია და გაუგზავნია კიდეც²⁵. იმავე მისიით იგზავნება ოტია მდივანბეგის მიერ, სასამართლო პროცესის დაწყებამდე ორი იასაული. რომელთაც საქმე ადგილზე უნდა გაერჩიათ²⁶. საინტერესო ცნობებს იძლევა ზაზა სოლოდაშვილისა და ზაზა მსაჯულიშვილის სისხლის სამართლის პროცესი. სასამართლოს იასაულად დაუდგენია ტეტია გაბაშვილი და „სამსაჯულოს წერი“ — თურქისტინიშვილი ნინია, რომელთაც საქმის გამოძიება დაკისრებიათ. სასამართლოს მოუთხოვნია ხალხის დაკითხვა განსაკუთრებულ გულისყურითა და სიფრთხილით. უფრო მეტიც, სასამართლოს პირდაპირ ჩამოუყალიბებია კითხვები პუნქტებად, რომელზედაც პასუხისმგებელი წარგზავნილთ დაკისრებიათ. სასამართლო ითხოვდა უთანხმოების მიზეზის და ბოროტმოქმედების ადგილის გარკვევას. იმ პირობების დადგენას, რომელსაც გადამწყვეტი მნიშვნელობა ექნებოდა განაჩენის გამოტანაში²⁷. ადგილზე საქმის შესწავლის მაგალითს წარმოადგენს ბაიდრეშვილებისა და მირზა აბრამას საწისქვილეზე დავის საქმე.

„ჩვენ წავედით. საღაო ადგილები დავიარეთ და გავსინჯეთ სამართლის ძალით“²⁸. — წერდნენ მოსამართლენი.

მოგვიანო ხანის საბუთებში უკვე პირდაპირ ვხვდებით ტერმინ „გამოძიებას“.

შერმაზან აფხაზიშვილის მკვლელობის გამო წარმოებული საქმისათვის დადგენილია, „მრავალგვარის ფრთხილად გამოძიებით“ გამოკითხათ და „აქ

²¹ საქართველოს საბ. მუხუღში, Hd. № 5188.

²² იქვე, ფ. Sd, № 858.

²³ იქვე, ფ. Hd, № 6259, 14669; ფ. Sd, № 484.

²⁴ იქვე, ფ. Qd, № 503.

²⁵ „საქართველოს სიძველენი“. ტ. I, გვ. 81, 127.

²⁶ იქვე, ტ. II, გვ. 296; ტ. III, გვ. 220.

²⁷ იქვე, ტ. III, გვ. 220.

²⁸ საქართველოს ცენტრ. არქივი, ფ. 226, № 5288; საქართველოს საბ. მუხუღში, ფ. Hd, № 14874; ფ. Ad, № 694.

საქმის გამოჩნტვა, ჩუშნ საქართველოს მსაჯულთშეკრებილებას გვიბრძანა, — წერდნენ მდივანბეგნი. მართლაც, გამოძიება მომხდარა, მაგრამ ხაზგასმულია ის გარემოება, რომ ეს აქტი დიდი სიფრთხილით წარმოებულა²⁹.

ისიც უნდა აღინიშნოს, რომ XVIII ს. მართლმსაჯულებაში საგამომძიებლო პროცესმა დანერგვა ვერ შეძლო, სრული სახით იგი საქართველოში ვერ განვითარდა, რაც იხსენება ქართული ფეოდალიზმის განხვრეტებით საქართველოში.

«Иквизиционный процесс в Западной Европе явился одним из тех боевых снарядов, посредством которых западный монархизм поборол феодальную анархию»³⁰. ამისი თქმა საქართველოს მიმართ არ შეიძლება. საქართველოში «დაჩიხულმა» ფეოდალიზმმა ხელი შეუშალა პროცესუალური სამართლის შემდგომ განვითარებას და საგამომძიებლო-ინკვიზიციური პროცესით საბრალოდებლო პროცესის სრულ შეცვლას.

საქმის ძიების მიმდინარეობისათვის ფეოდალურ სასამართლოს გარკვეული ნორმები ჰქონდა შემუშავებული. ხშირად სასამართლო წარმოება დაფუძნებული იყო აღძრული საქმის ირგვლივ არსებული წერილობითი იურიდიული დოკუმენტების საფუძველზე. სასამართლოში წარდგენილი ნასყიდობის, გარიგების, პირობის, მანულისა და ქონების ნუსხების, მზითვისა და თამასუქის წიგნები საქმის ძიებას გარკვეულ მიმართულებას აძლევენ³¹. თეიმურაზ II-ს გერმანოზიშვილების ყმისა და მამულზე დავა მზითვისა და ნასყიდობის წიგნებით გაურჩევიან³²; რიზმანაშვილისა და ბააღურიშვილის საქმე საამ ბარათაშვილს არსებული დოკუმენტებით გაურჩევია³³, ქაიხოსრო მეითრიშვილისა და მისი ძმების საწილო ყმა-მამულის გასამართლება იურიდიული დოკუმენტით მომხდარა³⁴. ასევე გაყრის ნუსხით გამხდარა შესაძლებელი ედიშერ და ოთარ მდივნის მამულზე დავის მოსპობა³⁵. ცხადია, სასამართლო მიიღებდა მხოლოდ ისეთ იურიდიულ დოკუმენტს, რომელსაც დაცული ექნებოდა იურიდიული სიზუსტე და გაფორმებული იქნებოდა ყველა იმ მოთხოვნის მიხედვით, რომლებიც წყაენებული ჰქონდა ფეოდალური ხანის იურიდიულ საბუთს: გამცემისა და მიმღების ხელმოწერა ან ბეჭედი, შემდგენლის დადასტურება, ე. ი. ორივე მოპირდაპირე მხარეთა დასტური ამა თუ იმ აქტზე. ხშირად ასეთი ტიპის იურიდიული დოკუმენტი წყვეტდა სადავოდ აღძრულ საქმეს. ეს იყო დამამტკიცებელ საბუთთა ერთ-ერთი სახე.

მართალია, ეპიტანგის სამართალში ჩვენ არ ვხვდებით დამამტკიცებელ საბუთთა ამ სახეობას, მაგრამ, როგორც ვნახეთ, არა ერთი პროცესი წარმართული იურიდიული წერილობითი დოკუმენტის საფუძველზე. სასამართლო პრაქტიკაში არსებული დამამტკიცებელი საბუთთა ეს სახეობა განვითარებული სა-

²⁹ საქართველოს ცენტრ. არქივი, ფ. 226, № 5524.

³⁰ А. Я. Вышинский, Теория судебных доказательств в Советском праве, 1950, М., гл. 60.

³¹ საქართველოს სახ. მუზეუმი, ფ. Sd, №№ 1236, 2280; ფ. Ad, № 143; ფ. Hd №№ 2251, 2786, 6629.

³² იქვე, ფ. Hd, № 6772.

³³ იქვე, ფ. Sd, № 73.

³⁴ იქვე, ფ. Hd, № 2995.

³⁵ იქვე, №№ 2162, 5319, 9437, 14847. 13103



მართლის წარმოებაზე მიგვიითიბებს. კოვალევსკი წერს: «Новыми следует признать свидетельские и письменные документы»³⁶

„სარჩელისა“ და ბრალდების უარყოფა სამართლის წიგნებში გამოხატული „აშოროსა და აშას თქმით“. XVI—XVII სს. სასამართლო აქტების მიხედვით მოპასუხე თუ ბრალდებული მომჩივარს „სარჩელზე“ „აშოროს უპასუხებდა“³⁷, „აშოროს ეტყოდა“³⁸ ან „აშოროზე დადგებოდა“³⁹. „აშოროს თქმა“ და „აშოროზე დადგომა“ ბრალდებულის მიერ „ცილის“ თავიდან აშორებას, ნიშნავდა და მოითხოვდა ბრალდებულისა თუ მოპასუხისაგან უარყოფის დამტკიცებას.

გვიანფეოდალური ხანის საპროცესო სამართლის ამსახველ ქართულ მასალას შემოუნახავს დამტკიცებული საბუთები: მოწმე, ფიცი, შანთი და ხმალი. XVI ს. განჩინების წიგნიდან ირკვევა, რომ „ფიცი ჩნდება“, ანუ თავის მართლება იწყება, როცა ბრალდებული ცდილობს ცილება თავიდან ააშოროს. მოსამართლეთ მხოლოდ მის შემდეგ „გაუჩინიათ ფიცი“, როცა მოპასუხე სარჩელის და დვის გამო „აშოროზე დამდგარა“. ამის შემდეგ მოპასუხის დამამტკიცებელ პირობად სასამართლოს მისთვის ფიცი გაუჩინა⁴⁰.

ანალოგიურ შემთხვევასთან გვაქვს საქმე ქაიხოსრო ჯავახიშვილისა და გიორგი სააკაძის „სარჩლობის“ დროს, როდესაც სააკაძეს ქაიხოსრო ედავებოდა. „ყველაჯა ჩემი საბადულობა სახლიდამ გამოიტანეს და დამიფორაქესო“. გიორგი სააკაძე „აშოროზე დადგა“. აშოროზე დამდგარ მოურავს სასამართლომ ფიცი გაუჩინა⁴¹.

ბრალდების თავიდან აცილება ანუ „აშოროს“ განცხადება მოითხოვდა თავის გამართლებას. ქაიხოსრო ჯავახიშვილს მაშინ მოუწოდებია ხმლით თავის მართლება, როცა გიორგი სააკაძეს ბრალდების გამო აშორო განუცხადებია⁴². მოსამართლეთ შანთი განუწყესებიათ, როცა საჩინო ბარათაშვილი აშოროზე დამდგარა პაპუნა წერეთლის დვის გამო⁴³.

მამასაღამე, XVI—XVII სს. საბუთების მიხედვით საქმის გამოძიებისა და განხილვის პროცესში შემდეგი თანამიმდევრობა შეიმჩნევა: მოდავის მიერ „ბრალის დადება“—სარჩლობა, „ცილისა“ და ბრალის თავიდან აშორება, ანუ მოპასუხის თუ ბრალდებულის მიერ „აშოროს განცხადება“, და „აშოროს განცხადების“ შემდეგ მოწმეთა, ფიცის, შანთის და ხმლის საშუალებით თავის მართლება. როგორც აღვნიშნეთ, გასამართლება იწყებოდა იმ შემთხვევაში და იმის გამო. თუ ბრალდებული ან მოპასუხე „აშოროს“ განაცხადებდა.

რაც შეეხება „აშოროს“, იგი სასამართლოს პროცესში საპასუხისგებო აქტი იყო. „აშოროს თქმა“ და „აშოროს განცხადება“ მოითხოვდა მოპასუხისაგან საქმის ზუსტ ცოდნას. „თუ არ იცოდა, რას უაშორებდა“⁴⁴, — წერია სასამართლო აქტში.

³⁶ П. Ковалевский, Современный обычай и древний закон, т. II, М., 83. 341.

³⁷ საქართველოს სახ. მუზეუმი, ფ. Hd, № 2118.

³⁸ იქვე, № 498.

³⁹ იქვე, № 6259.

⁴⁰ იქვე, ფ. Sd, № 1025.

⁴¹ იქვე, ფ. Hd, № 6259.

⁴² იქვე.

⁴³ იქვე, ფ. Sd, № 1147.

⁴⁴ იქვე, ფ. Hd, № 13810.



საინტერესოა, რომ ყოველ „აშოროს“ თავისი შესაბამისი გასამართლება უნდა მოჰყოლოდა. უმეტეს შემთხვევაში თითო აშორო თითო გამართლებათა საშუალებით უნდა დაეკმაყოფილებულიყო. ზოგჯერ რამდენიმე აშოროზე ერთი ფიცი, ერთი შანთი და ერთი ხმალი ჩნდებოდა. „ამ ორს აშოროზე ფიცი გაუჩნდა. ეს ორი აშორო ერთი იყოო“⁴⁵.

„აშოროს“ განცხადების გამო მტიციების ხერხების მოშველიებას ვახტანგის სამართალშიც ვხვდებით, სადაც ვკითხულობთ: „თუ აშა (აშორო.—მ. ქ.) თქვას, როგორც დაგვიწერია, ფიცით თავი იმართლოს“⁴⁶.

ასე რომ, ქართულ საპროცესო სამართალში შედეგების თავიდან აცილება წინა სტადია იყო სადავო საქმის შემდგომი მიმდინარეობისა. გასამართლების ეს საფეხური — „აშოროდან“ თავის გამართლებაზე გადასვლა. როგორც ვნახეთ, ვახტანგ VI-ის სამართალშიცაა დაცული და XVIII ს. განჩინების წიგნებშიც არა ერთხელ გვხვდება.

პაპუა გერმანოზაშვილს თავისი რძალი მარიამი თამასუქების განადგებას ედავებოდა. ცილის წამებაზე პაპუამ აშორო თქვა. მას სასამართლომ დაფიცება მოსთხოვა⁴⁷.

1737—39 წწ. ქართლში შემდგარ სასამართლოს გაუჩენია: „რახან აშორო ქნა სოლომონ, თითონ წადგეს და დაეითს შეჰფიცოსო“. თავის გამართლებისათვის შანთის გავდება მის შემდეგ გამხდარა აუცილებელი. როცა თამარაშვილის ჩივილზე მაქავარიანი „აშოროზე დამდგარა“⁴⁸.

ამრიგად, ბრალდების თუ სარჩელის უარყოფა, მისი თავიდან აცილება ფეოდალურ საპროცესო სამართალში ერთ-ერთ გარკვეულ იურიდიულ მომენტს წარმოადგენდა, მის შემდეგ წარმოებდა სასამართლო პროცესი. სასამართლო წარმოების ეს სტადია ახასიათებს, როგორც ვახტანგ VI-ის წინააღმდეგე ხანას, ისე ვახტანგის სამართალს და აქედან გამომდინარე მთელ XVIII საუკუნეს.

დამამტიცებელ საბუთთა შორის ვახტანგ VI თავის სამართლის წიგნში ექვს სახეობას აყალიბებს: „საქართველოს რიგი და სამართალი ექუსი არის, რომე თავი ამითი იმართლებს; პირველი—ფიცი, მეორე — შანთი, მესამე — მღულარე, მეოთხე — ხმალი, მეხუთე — მოწამე, მეექვსე — ცოდვის მოკიდება“⁴⁹. მტიციების ყველა ეს სახე გარკვეულ შემთხვევაში იხმარებოდა და დამოკიდებული იყო იმაზე, თუ რა საქმე უნდა გარჩეულიყო. „ამათ თვითოს და თვითოს თავისი საზღვარი აქუს, თუ რომელი რომელ საქმეზედ უნდა დაედვას და ქნით, როგორ უნდა ქნას“⁵⁰.

ვახტანგ VI-ის სამართლის მეექვსე მუხლი, როგორც აღვნიშნეთ, იძლევა მტიციების სხვადასხვა სახეს და ჩვენ ვნახავთ, რომ გასამართლების ყველა ეს წესი ვახტანგის კანონების შექმნა-ჩამოყალიბებამდე არსებული ქართული ფეოდალური სამართლის მოქმედ ადათ-წესად ყოფილა აღიარებული.

⁴⁵ საქართველოს სახ. მუზეუმი, ფ. Hd, № 6259.

⁴⁶ ვახტანგ VI, სამართლის წიგნი, თბილისი, 1955, გვ. 86

⁴⁷ საქართველოს სახ. მუზეუმი, ფ. Hd, № 15059.

⁴⁸ იქვე, № 2705.

⁴⁹ ვახტანგ VI, სამართლის წიგნი, 1955, გვ. 50.

⁵⁰ იქვე.

ვახტანგ VI დამამტკიცებელ საბუთთა პირველ სახეობად დაფიციებს თელის- და მტკიცების სახეობათა ჩამოთვლისას პირველ რიგში ფიცს ასახელებს. მაგრამ წმირია შემთხვევები, როცა დაფიციებს სასამართლო მოწმეთა ჩვენებების დაექვების შემთხვევაში მიმართავდა და პირველ რიგში მოწმეებს მოიწვევდა ხოლმე: „რადგან ამდენი კაცი მოწმობდა, ფიცი აღარ უნდა დაგვედვა“⁵¹. — წერია ერთ-ერთ სამართლის წიგნში.

არა ერთი იურიდიული საბუთი მეტყველებს იმის შესახებ, რომ სასამართლო სადავო საქმეს მოწმეთა დაკითხვით არჩევს და მთელი პროცესი მოწმეთა დაკითხვით მიმდინარეობს⁵². ნაზარალიხანი მოწმეების საშუალებით იძიებს დავლენიშვილებისა და ქსნის ერისთავის საქმეს⁵³. თეიმურაზ II გიორგი გოგინიაშვილისა და ზაზა ჭანდიერიშვილის დავას მოწმეთა დაკითხვით არიგებს⁵⁴, ასევე სანდოდ მიუჩნევია ერეკლე II-ს მოწმეთა ჩვენება: „ბერომ ორი-სამი სარწმუნო მოწმეები იშოვა, რომ სამართალი შეიწყნარებდეს იმათ მოწმობას“⁵⁵.

სასამართლო გარკვეულ მოთხოვნილებებს უყენებდა მოწმეებს. იგი მხოლოდ სარწმუნო და სანდო მოწმეთა ჩვენებებს შეიწყნარებდა. „სარწმუნოს მოწმისაგან სწორე შევრტყევით“⁵⁶, — წერდნენ ბრჭენი. სასამართლოსაც მოწმეთა ჩვენების საფუძველზე გადაუწყვეტია დავა. გრიგოლ სახლთუხუცესის საქმეც სასამართლოში სანდო მოწმეთა ჩვენებით გადაუწყვეტიათ. „სახლთუხუცესმა გრიგოლ ასეთი მოთაბარი მოწმეები წარმოაყენა, რომ სამართალში იმას დაეჭერებოდეს... იმითი გარდაწყდეს“⁵⁷.

მთავარ პირობად მოწმეთა ჩვენებებში სასამართლო ობიექტურობას მოითხოვდა, რათა მოწმეთა ჩვენებებზე პირად განწყობას გავლენა არ მოეხდინა. „ეგენი რომ მოწმად მოგყავს, ზოგნი შენი სახელონი არიან და ზოგნი შენიყმანიო“⁵⁸, საყვედურობდა სასამართლო, ანდა „მოყერის მოწმობა არ შეიწყნარებაო“⁵⁹.

ასევე მიუღებელი იყო სასამართლოსათვის ისეთი ჩვენებები, რომელნიც მოწმის მიერ მრავალჯერ შეიცვლებოდა. „სამართალში სიტყვა ბევრჯელ გამოცვალა“⁶⁰ და სამართალი მოწმის უარყოფითად გადაწყდა. ამრიგად, სასამართლო სრულიად გარკვეული მოთხოვნილებების დაკმაყოფილების შედეგად იღებდა სარწმუნოდ ამა თუ იმ ჩვენებას.

ვხვდებით ისეთ საყურადღებო შემთხვევას, როცა მოწმეები სასამართლოში არ გადიოდნენ და გზავნიდნენ წერილობით ჩვენებებს. ამ მხრივ საინტერესოა მაჩაბლისა და ფალავანიშვილების სასამართლო პროცესი, რომლის მიხედვით ირკვევა, რომ ბჭეთ სამართალი უწარმოებიათ ამილახორისა, ავალი-

⁵¹ საქართველოს სახ. მუზეუმი, ფ. Hd, № 14657.

⁵² იქვე, №№ 13018, 13395, 14187, 4798.

⁵³ იქვე, № 14906.

⁵⁴ იქვე, ფ. Ad, № 1421.

⁵⁵ იქვე, ფ. Ad, № 1326; ფ. Hd, № 2596.

⁵⁶ იქვე, ფ. Ad, № 2813.

⁵⁷ იქვე, ფ. Hd, № 2220.

⁵⁸ იქვე, ფ. Ad, № 613.

⁵⁹ იქვე, ფ. Hd, 2851.

⁶⁰ იქვე.

შვილისა, ციმაკურიძის, ხუმრაძისა და სხვათა წერილობითი ჩვენებების საფუძველზე⁶¹. ამრიგად, სასამართლო პრაქტიკა გვაძლევს საშუალებას განვაცხადოთ, რომ სასამართლო ძიება გვიანფეოდალურ საქართველოში მართლ ზეპირსიტყვიერი არ ყოფილა. ვხვდებით ისეთ შემთხვევებს, როცა სასამართლო პროცესს წერილობითი ხასიათი აქვს მიღებული. ცხადია, სასამართლო წარმოების ასეთი სახე განვითარებული პროცესუალური სამართლისათვის იყო დამახასიათებელი.

გვიანფეოდალური ქართული სასამართლო წარმოებისათვის დამახასიათებელია აგრეთვე მოწმეთა დაკითხვის ფიქსირების დროით განსაზღვრის ფაქტები. „მოწმების გატარება ამ გასულს იანერამდის უნდა ვადაწყდეს“⁶², — ადგენდა სასამართლო. ამრიგად, ქართულ გვიანფეოდალური ხანის სასამართლოში საქმის გარჩევა მოწმების საშუალებით ჩვეულებრივი და გავრცელებული წესი ყოფილა და ვერ დავეთანხმებით პროფ. ალ. ვაჩიშვილს, რომ ამ დროს მოწმეთა ჩვენებების საპროცესო ღირებულება საერთოდ მცირე ყოფილიყო⁶³.

ისეთ შემთხვევაში, თუ მოწმეთა ჩვენება დაეჭვებას იწვევდა, სასამართლო ფიცს გააჩენდა ანდა სასამართლოში წამოყენებული მოწმე თავის ჩვენებას შეცვლიდა, სასამართლო ფიცს მოითხოვდა: „მოწმეთაგან სხვაგვარ სიტყვის ცვალებად განისაჯა ფიცი“⁶⁴.

„ფიცის გაჩენა“ და მოფიცართა დადგენა დამოკიდებული იყო იმაზე, თუ რა სახის საქმე უნდა გარჩეულიყო. „რასადენიცა მოფიცარი მოუწოდებოდეს, იმ ზომი ერთი მოფიცარი წამოაყენოს ელია მაჭავარიანმა“⁶⁵, — ადგენს XVI საუკუნის სასამართლო. მაშასადამე, მოფიცართა რაოდენობა უნდა განსაზღვრულიყო სასამართლოს წინაშე წამდგარი საქმის მიხედვით.

მტკიცების ამ წესს ჩვენ ვახტანგის სამართლის მე-12 მუხლშიც ვხვდებით, სადაც ნათქვამია: „ჯრ ფასი დაადგან (სარჩელს.— მ. ქ.) და მერე მოფიცარი შეაგდონ“⁶⁶. ამავე შინაარსს ატარებს ვახტანგის სამართლის 37-ე მუხლი, სადაც იგივე აზრია გატარებული: „ტოლი ფიცი დაადონ“ გამოსაძიებელ საქმესო⁶⁷.

საპროცესო სამართლის ეს მომენტი გვიანფეოდალური ხანის ძეგლებშიაც არის დაცული: „წამოდგეს პაპუნა და ხუთასი მარჩილის, რომ ეკადრებოდეს, იმდენი კაცი შეაფიცოს ზაქალს“⁶⁸.

ამრიგად, მოფიცართა რაოდენობის დადგენასა და მოფიცართა ვინაობის განსაზღვრას იძლეოდა სადავო ობიექტი, რომლის საფუძველზე უნდა შერჩეულიყვნენ მოფიცარნი.

„როგორც ამ ურიას მართებულ იყოს, იმდენი კაცი შეაფიცოს პაპუნამ“⁶⁹.

⁶¹ საქართველოს სახ. მუზეუმი, ფ. Hd, № 2220.

⁶² იქვე, № 17874.

⁶³ ალ. ვაჩიშვილი, ნარკვევები ქართულ სამართლის ისტორიიდან, თბილისი, 1946, ტ. II, გვ. 87.

⁶⁴ საქართველოს სახ. მუზეუმი, ფ. Hd, № 7262.

⁶⁵ იქვე, № 1797.

⁶⁶ ვახტანგ VI, სამართლის წიგნი, თბილისი, 1955, გვ. 869.

⁶⁷ იქვე.

⁶⁸ საქართველოს სახ. მუზეუმი ფ. Hd, № 13810.

⁶⁹ იქვე.

რაც შეეხება დაფიცებას, ისიც გარკვეული წესით მიმდინარეობდა. სასამართლო „ფიცს დაადებდა“ მას, ვისაც ბრალი „შეაჩნდებოდა“, ე. ი. მოპასუხეს. XVII ს. სარჩელის მიხედვით, როცა გიორგი სააკაძე ქაიხოსრო ჯავახიშვილს ბრალს დებდა ლუარსაბ მეფესთან ურთიერთობის გამწვავებაში, სასამართლო ქაიხოსროს აკისრებს ფიცს. ქართული სამართლის მიხედვით შედავების უარსაყოფად დაფიცება მოპასუხეს ევალებოდა. როცა შანშე ერისთავს იოთამ ამილახორი აზნაურიშვილს უგანაძეს ედავებოდა, შეცილების თავიდან აშორებისათვის დაფიცება შანშეს ხვდა წილად, როგორც უგანაძის უწინდელ პატრონს⁷⁰. ასეთივე ხდება ელიარაშვილისა და დოღმაზაშვილის მამულზე დავის შემთხვევაში⁷¹.

ამრიგად, XVII ს. ქართული სასამართლო აქტების მიხედვით ფიცი ეკისრებოდა მას, ვინც სასამართლო წარმოების დროს სადავო საგნის მფლობელად ჩანდა. სასამართლოს განხილვის ეს მომენტი დაცულია ვახტანგის სამართალშიც, სადაც ვკითხულობთ: „ვისაც მამული თუ სადაო რამე ხელთ უჭირავს, ფიცი ამისი არის“⁷². სავარაუდებელია, რომ ვახტანგ VI ხელმძღვანელობდა სასამართლო წარმოებას იმ გავრცელებული წესით, რომელიც დაცული იყო სასამართლო აქტებში.

სამსჯავროს განხილვის ეს მომენტი XVIII საუკუნეშიც ფართოდაა გავრცელებული⁷³. როცა ზაქარია და დემეტრე ციციშვილები ქარელზე დაობდნენ, ფიცი დემეტრეს დაედო. „რადგან ის პატარა ქარელი ახლა დემეტრეს უჭირავს, სამართლით ფიცი ამას ერგება“⁷⁴, აღგენენ ბპენი.

იმავე ამბავს ეხვდებით სხვა შემთხვევაში: „რადგან ენდრონიკაანთ დღეს მამული ხელთ უჭირავს; ფიცი სამართლით ენდრონიკაანთ დაადევით“⁷⁵, ანდა „სამართლის განწესება არის, რომ ვისაც მამული ხელთ უჭირამს, იმას ერგება ფიცი“⁷⁶.

ამრიგად, სასამართლო განხილვის დროს ფიცის მოპასუხისათვის დაკისრებას არა ერთგზის ეხვდებით ქართულ სასამართლო პრაქტიკაში.

იყო ისეთი შემთხვევა, როცა გასამართლების ეს თანამიმდევრობა ირღვეოდა და ფიცი მომჩივარს—ბრალმდებელს დაედებოდა. ეს შემთხვევაც გარკვეული მიზეზით იყო გამოწვეული. სასამართლო მომჩივანის ბრალის დადებისას დასაბუთებასაც მოითხოვდა. როცა გივი ზევდგინიძეს მისი სახლისკაცი მკვლელობას აბრალებდა, ზედ ატანდა: „ამისი ფიცი შემოძლიაო“. სასამართლოსაც დაუდგენია, რადგან „განაჩენი არა ჰქონდა, თითონვე ფიცს შემოიძლივაო“⁷⁷.

პაპუნა წერეთელი ზაალ აბაშიძეს სათავისთავო ტყვეებს ედავებოდა, „ცილიც“ შესწამა. ზაალმა თავისი „აშორო“ დამადასტურებელი წიგნითა და

⁷⁰ საქართველოს სახ. მუხეშვი. ფ. Hd, № 14669.

⁷¹ იქვე, ფ. Sd, № 466.

⁷² ვახტანგ VI, სამართლის წიგნი, თბილისი, 1955, გვ.

⁷³ საქართველოს სახ. მუხეშვი, ფ. Hd, №№ 6277, 9451, 15059.

⁷⁴ იქვე, ფ. Hd, № 865.

⁷⁵ იქვე, № 14036.

⁷⁶ იქვე, № 1805.

⁷⁷ იქვე.



მოწმით გაამაგრა, ამიტომ „აშორო“ პაპუნას დარჩა⁷⁸ და ფიციც სასამართლომ პაპუნას დაადო.

ამრიგად, დაფიცება ხდებოდა იმ მხარის მიერ, რომლის ხელთ იყო სადავო ნივთი და რომელიც საჭიროებდა ამ ობიექტზე შედავების უარსაყოფად თავის უფლების განმტკიცებას.

გვიანფეოდალურ საქართველოში დაფიცებისათვის მოფიცართა ინსტიტუტი არსებულა. დაფიცება მოფიცართა საშუალებით ხდებოდა. „მოფიცარნი გააჩინონ, რადგან სამართალზედ იყო მოყიდებული ამათი ფიცით“⁷⁹. მოფიცართა შესახებება, ანუ „გაპირობება“, უმეტეს შემთხვევაში მოსარჩლის თუ ბრალდებულის უფლებას წარმოადგენდა.

როცა ასლამაზს მისი სახლისკაცი ფინეზ 56 თუმნის ხარჯში გარევეს უპირებდა, ხოლო ასლამაზ ცილის თავიდან აშორებას ლამობდა, მას ერთი მოფიცარის საშუალებით ფიცი შეაჩნდა. დაფიცება კი იმ მოფიცრით უნდა მომხდარიყო, რომელი „კაცი ფინეზ შეუსახელოს“⁸⁰.

ბრალდებულის თუ მოსარჩლის მიერ მოფიცრის დადგენა XVII ს. იურიდიულ საბუთებშიც გრძელდება. როდესაც ბორტი მანუჩარს წისქვილს ეღავებოდა და ფიცი მანუჩარს დაედო, მას ოთხი მოფიცრით უნდა დაეფიცნა: „ვინც ბორტი შეუსახელოს, იმათ დაიფიცოს“⁸¹. წერია განჩინების წიგნში.

ამრიგად, თუ ფიცი დაედებოდა ბრალდებულს ან მოპასუხეს, მოფიცარის „შეგდება“-„შესახელება“ ბრალდებულის ან მოსარჩლის უფლებას წარმოადგენდა⁸².

ამ მომენტის დადასტურებას შემდეგ საუკუნეებშიც ვხვდებით. თუ გავითვალისწინებთ დავითიშვილებისა და რამაზაშვილების სასამართლო პროცესს, დავითიშვილებს დაუფიცნიათ იმ მოფიცართა საშუალებით, რომელნიც „რამაზაშვილებისაგან იყვნენ შეგდებულნი“⁸³. სასამართლოს მიერ დადგენილი მოფიცრებიდან ბრალდებულს ან მოპასუხეს უნდა მოეყვანა სასამართლოში ნახევარი, მეორე ნახევარზე ზრუნვა კი მის ვალდებულებაში არ შედიოდა. „თუ დიდებულთ იფიცოს, ოთხი შეუგდონ და იმისგან ორი იშოვნოს და ისრე იფიცოს. თუ შუა თავადი იფიცონ, ორმოცი შეუგდონ და ოცი იშოვნოს და მით იფიცოს და თუ უმცროსის თავადით აფიცონ, ასოცი შეუგდონ და სამოცით შეჭვიცოს. თუ ვერ იფიცოს, ზემორებრ სისხლი გარდიხადოს“⁸⁴. — სწორად ვახტანგ VI-ის სამართლის 37-ე მუხლში. მოსარჩელისა და მოპასუხის ამ მოვალეობის დადასტურებელ მასალას იძლევიან XVI—XVII სს. სასამართლო აქტები.

ელიაშვილის მამულზე დასაფიცებლად ოთხი მოფიცარი შეუგდო, სასამართლომ მას „ოთხში ორი უშოვნოს და ისრე იფიცოს“⁸⁵. ასევე კახა სავანელს, როდესაც სამინიშვალის მსახურის შიტაცება „შეაჩნდა“, მას სამოცი მოფიცართა ფიცი „გაუჩნდა“, სასამართლომ კი დაადგინა: „სავანელი ოცდაათის

⁷⁸ საქართველოს საბ. მუზეუმი, ფ. Hd, № 13810.

⁷⁹ იქვე, № 866.

⁸⁰ იქვე, ფ. Sd, № 1025.

⁸¹ იქვე, ფ. Hd, № 1485.

⁸² იქვე, № 466.

⁸³ იქვე, № 6418.

⁸⁴ ვახტანგ VI, სამართლის წიგნი, თბილისი, 1955, გვ. 60.

⁸⁵ საქართველოს საბ. მუზეუმი, ფ. Sd, № 465.

გლახის კაცით წადგეს და შეფიცოსო“. ბრალდებულის ამ მოვალეობაზე მიგვითითებენ უფრო გვიანდელი საბუთებიც, რაც მოწმობს იმას, რომ მტკიცების პროცესი, რომელიც შემონახულია ვახტანგ VI-ის სამართალში, მთელი XVIII ს. მანძილზე მოქმედ სამართლად ჩანს და XVI—XVII სს. სასამართლო პროცესისაგან თითქმის არ განსხვავდება.

გიორგი ფალავანდიშვილის გიორგი მალალაშვილთან ვალის გასწორების გამო „ფიცი გაჩენილა“ ორი მოფიცვის საშუალებით: „ორი ერთი იშოვნოს“ და ისუ შეაფიცოს“⁸⁶, აღგენს სამართალი ან კიდევ „ოთხი შეგდებულადამ ორი იშოვნოს და მამასახლისმა შეჰფიცოს“⁸⁷, „ორი აზნაურიდან ერთი იშოვნოს და ოთხი გლახიდან ორი იშოვოს“ — ელიზბარ დავითაშვილმა⁸⁸. XVIII ს-შიც ყველა ზემომოყვანილი მაგალითიდან ირკვევა, რომ სასამართლოს მიერ დადგენილ მოფიცართა რაოდენობიდან, სასამართლოს წინაშე ნახევრის წარდგენა ბრალდებულის მოვალეობას წარმოადგენდა.

მოფიცვები განსაკუთრებული თვისებებით უნდა ყოფილიყვნენ აღჭურვილნი. XVI—XVII სს. ქართული იურიდიული საბუთები მოფიცვებს შემდეგნაირად ახასიათებენ: მოფიცარი „უმტერო კაცია“⁸⁹, „საბატიო კაცისშვილი“⁹⁰ და „სარწმუნო მოძღვრიანი კაცი“⁹¹. ასეთი ეპითეტებით საზღვრავენ მოფიცარს ვახტანგის სამართლამდე არსებული იურიდიული დოკუმენტები და ასევე ახასიათებს ვახტანგის სამართალიც: „ფიცი ისეთს კაცს არ დაედვის, რომ ან ყმაწვილი იყოს, ან ჭკუა-მოკლე. თუ ფიცი არ იცის და არ სწამს, იმ გვარის კაცის ფიცი რომ დაადვას, მოსამართლის ცოდვა არის“⁹².

მოფიცრად ჩვეულებრივ საერო კაცს შეაგდებდნენ ხოლმე. „სალმროთო კაცი“ დასაფიცებლად არ მიჰყავდათ: „სესიას მოყვანილს ფიცი განუწესეთ. ერთ-ერთი ტერტერაა. იმისაგან კი ფიცი არ იქნება, რადგან სალმროთო კაცია“⁹³, ანდა „ელისაბედისშვილი მღვდელი იესე ფიცით ხომ ვერ დაიფიცავს“⁹⁴.

უნდა ვიფიქროთ, რომ „სალმროთო კაცს“ დაფიცებას ვერ შეჰკადრებდნენ, მისი სიტყვა დაუფიცებლად უნდა ყოფილიყო სანდო, როგორც ღმრთისაგან მინდობილი კაცისა. ამრიგად, მოფიცრად მხოლოდ ერისკაცი გამოდიოდა და ისიც გარკვეული თვისებების მატარებელი.

„ორი სარწმუნო მოძღვრიანი კაცი შეაფიცოს, რომ არც ნათესავი იყოს და არც მტერი და ისე ფიცოს“⁹⁵, — წერია ერთ-ერთ განჩინების წიგნში.

XVI—XVIII სს. სამართლის საბუთებში მოფიცართა ორი კატეგორიაა დამოწმებული. არსებობენ „შესახლებული“ და „შეუსახლებელი“ მოფიცარნი. „შესახლებული“ ანუ „შეგდებული“ მოფიცრის მითითება მომჩივარის უფლებას წარმოადგენდა და მხოლოდ მის კომპეტენციაში შედიოდა. როგორც ზევით აღვნიშნეთ, სასამართლოს წიგნებიდან (ფ. Sd, № 1025; ფ. Hd, №№ 466, 1485 და 6418) ირკვევა, რომ „შეგდებული“, „შესახლებუ-

⁸⁶ საქართველოს სახ. მუზეუმი, ფ. Ad, № 1879.

⁸⁷ იქვე, ფ. Hd, № 13996.

⁸⁸ იქვე.

⁸⁹ იქვე, №№ 1805, 3040, 6259.

⁹⁰ იქვე, № 1805.

⁹¹ იქვე, № 2619; ფ. Ad, № 1879.

⁹² ვახტანგ VI. სამართლის წიგნი, თბილისი, 1955, გვ. 62.

⁹³ საქართველოს სახ. მუზეუმი, ფ. Hd, № 1740.

⁹⁴ იქვე, ფ. Hd, № 1741.

⁹⁵ იქვე, № 2119.



ლი“ მოფიცრის მითითება და დადგენა ხდება მომჩივარის მიერ, სადაც მოპასუხეს და სასამართლოსაც მისი დაფიცების მიხედვით გამოაქვს განაჩენი.

„შეუსახელებელი“ მოფიცარი კი ბრალდებულის, მოპასუხის მიერ ინიშნებოდა და, ცხადია, ნდობას სასამართლო „შესახელებული“ მოფიცარისადმი უფრო იჩენდა.

„შესახელებული“ და „შეუსახელებელი“ მოფიცრები ბეჭა-აღბუღას სამართალში მოხსენიებული „დასახელებული“ და „დაუსახელებელი“ მოფიცრების სინონიმებს წარმოადგენენ. მათ შესახებ სპეციალურ სამეცნიერო ლიტერატურაში საერთო მოსაზრებაა გავრცელებული. ნ. ურბნელი⁹⁶, პროფ. ი. ვაჩიშვილი⁹⁷ და დოც. ი. დოლიძე⁹⁸ ერთი აზრისა არიან, როცა თვლიან, რომ „დაუსახელებელიც“ მოფიცარი გვარისეული მოფიცარია, „დასახელებული“ კი გარეშე, უცხო პირი.

ზემოჩამოთვლილ მკვლევართა გამოთქმული მოსაზრებანი სრულიად დასტურდება ფეოდალური ხანის მოქმედი სამართლის ამსახველი მასალით, რომელზედაც ზევით გვქონდა საუბარი.

„დაფიცებაში“ სოციალური მომენტი დიდ როლს თამაშობდა. მას შემდეგ, რაც დასაფიცები საქმე შეფასდებოდა და მოფიცართა რაოდენობა დადგინდებოდა, სასამართლო იმასაც დაადგენდა, თუ მოფიცრის როლში ვინ უნდა გამოსულიყო. მოფიცართა გაპიროვნებას და მათ შერჩევას სოციალური სარჩული ედო საფუძვლად. ამავე მოტივით ხდებოდა გამოსაძიებელი საქმის წინასწარი განსაზღვრა—„ფასის დადება“ და შემდეგ მოფიცართა დადგენა. მცირე მამულისა და გლეხზე დასაფიცებლად მოფიცრად თავადს არ შეაგდებდნენ. თავადს, როგორც მაღალი სოციალური კატეგორიის წარმომადგენელს, უფრო მნიშვნელოვანი და სერიოზული საქმის დასაფიცებლად იწვევდნენ. როცა ციციშვილებს სასამართლოში სადავო საქმე ჰქონდათ წარდგენილი, მოფიცრებად სასამართლოს აზნაურსა და მსახურებთან ერთად თავადებიც შეუგდია: „წადგეს პაპუნა (ციციშვილი) ორი მისის სწორის კაცითა“⁹⁹.

მნიშვნელოვანია ის მომენტი, რომ თავადიშვილთა საქმის გასარჩევად თავადიშვილებსაც იწვევდნენ ხოლმე, უკიდურეს შემთხვევაში კი მსახურს¹⁰⁰.

ანალოგიური მდგომარეობაა გიორგი სააკაძისა და ქაიხოსრო ჯავახიშვილის სასამართლო პროცესის დროს, სადაც ქაიხოსრო ჯავახიშვილს გიორგი სააკაძის ცილისწამების თავიდან ასაცილებლად უნდა დაეფიცა „მოურავის ყადარი კაცით“¹⁰¹.

ქართულ ფეოდალურ პროცესულურ სამართალში მოფიცართა რაოდენობის დადგენაში სოციალური მომენტს გადამწყვეტი მნიშვნელობა ჰქონია მობოვებელი. სამართლის ძეგლებში ჩვენ ვერ შევხვდებით ისეთ შემთხვევას, რომ თავადიშვილი და აზნაური გლეხის საქმეზე იფიცებოდეს. ყოველ მოფიცარს

⁹⁶ ნ. ურბნელი, ათბაგნი ბეჭა და აღბუღა და მათი სამართალი, თბილისი, 1890, გვ. 285.

⁹⁷ ალ. ვაჩიშვილი, წარკვევები ქართული სამართლის ისტორიიდან, თბილისი, 1946, ტ. II, გვ. 80.

⁹⁸ ი. დოლიძე, ძველი ქართული სამართალი, თბილისი, 1954, გვ. 94.

⁹⁹ საქართველოს სახ. მუზეუმი, ფ. Hd, № 1030.

¹⁰⁰ იქვე, № 1030.

¹⁰¹ იქვე, № 6259.

თავის საკადრის საქმეზე მიიწვევდნენ. „თუ დიდი მამული არის, თითონ ის საპატიოს კაცის შვილი უნდა აფიცონ. თუ უმდაბლეს რამ არის, აზნაურიშვილი უფიცონ, კიდევ მის უმდაბლესზედ — მსახური. მათ ქვეითზედ — გლეხი იქნების. ერთობიარ სოფელიც აფიცონ და იქნების ის საპატიო კაცის შვილი თავის მსახურ-აზნაურიშვილით და ყმითაც აფიცონ“¹⁰². ამ სიტყვების ავტორს, ცხადია, არსებული სამართლის წიგნების საშუალებით უნდა ჰქონოდა შემზადებული ნიადაგი, როცა იგი 143-ე მუხლის შედგენაზე მუშაობდა.

XVIII ს. სასამართლო კი უკვე ვახტანგის სამართლით ხელმძღვანელობდა, როცა მოფიცართა შორის სოციალურ ზღვარს ავლენდა. „მაჩაბელი აღარ დაეფიცეთ ერთს კომლ კაცზედა. მაჩაბელს ფიცი არ ეკადრებოდა“¹⁰³. — წერს XVIII ს. სასამართლო. ამავე მოტივით ფასიტაშვილს უმნიშვნელო საქმეზე არ აფიცებს ფეოდალური სასამართლო: „ფასიტა აზნაურიშვილია, ასე ცოტაზე არ დაეფიცებაო“¹⁰⁴. ამის დამადასტურებელ მასალას XVIII ს. სხვა იურიდიული საბუთებიც იძლევიან¹⁰⁵.

ამრიგად, გასამართლების დროს სადავო საქმის ვითარების საფუძველზე ზღვებოდა მოფიცართა სოციალურობის განსაზღვრა. სასამართლო აგრეთვე ანგარიშს უწევდა იმ გარემოებას, თუ ვინ იფიცებდა, და იმის მიხედვით საზღვრავდა ფიცის მნიშვნელობასა და დროს. „ესაცა უნდა გაესინჯოთ — თუ მოფიცარი უფრო დიდგვარია, უფრო ხამს და თუ გვარდაბალია, უფრო ბევრი ხამს“¹⁰⁶.

სამართლის ძეგლებს, გარდა დაფიცების ჩვეულებრივი წესისა, სხვა მეტად საინტერესო წესიც შემოუნახავს. მათგან განსაკუთრებულ ინტერესს იწვევს დაფიცების ერთი თავისებური წესი. XVI საუკუნის იმერულ საბუთში ვკითხულობთ: „ნახევარმან ნაზნით და ნახევარმან ხელშეხრით დაფიცოს“¹⁰⁷.

მოფიცართა „ხელშეხრით“ დაფიცება ნათელია. მოფიცარი გულზე ხელის დადებით კიდევ უფრო ამაგრებდა თავის ფიცს. „ხელშეხრით დაფიცებას“ უნათესავდება დაფიცება „ხელის დაჭერით“, რომელიც XVIII ს. იურიდიული დოკუმენტის მიხედვით დაფიცების სახეობას უნდა წარმოადგენდეს. სახლისკაცები ლოლაძეები საერთო თეთრის დახარჯვას ერთმანეთს ედავებოდნენ. სასამართლოს გაუჩენია: „ბერმა ასე ხელი დაუჭიროს“ და ისე დაიფიცოსო¹⁰⁸.

რაც შეეხება „ნაზნით“ დაფიცებას, აკად. ნ. ბერძენიშვილის ვარაუდით, წმინდა ჯვარსა და წმინდა ხატის ნაზან წყალზე ჩატარებული დაფიცების რიტუალი იყო. წმინდა წყლის არსებობა ქართულ სასულიერო პრაქტიკაში საყოველთაოდ ცნობილია, აგრეთვე კურთხევაში დატული წმინდა წყლის ლოცვანი და განგებანი¹⁰⁹. მაგრამ ძნელია თქმა იმისა, რომ ის წმინდა წყალი წმინდა სხეულთან ნაზანი წყალი ყოფილიყო და არა, ვთქვათ, ნაკურთხი. ყოველ შემთხვევაში ეს ვარაუდი ჯერ კიდევ საძიებელია. ერთი კი ცხადია, რომ ამ ორი სახის დაფიცებაშიაც (იგულისხმება „ნაზნით“ და „ხელშეხრით“) სოციალური ზღვარია

¹⁰² ვახტანგ VI, სამართლის წიგნი, თბილისი, 1955, გვ. 86.

¹⁰³ საქართველოს სახ. მუზეუმი, ფ. Hd, № 3492.

¹⁰⁴ საქართველოს ცენტრ. არქივი, ფ. 229, დავთ. 30, № 10.

¹⁰⁵ საქართველოს სახ. მუზეუმი, ფ. Sd, № 1147; ფ. Hd, № 6277, 6221.

¹⁰⁶ ვახტანგ VI, სამართლის წიგნი, თბილისი, 1955, გვ. 86.

¹⁰⁷ საქართველოს სახ. მუზეუმი, ფ. Hd, № 1797.

¹⁰⁸ იქვე, № 10344.

¹⁰⁹ იქვე, ფ. H, №№ 1326, 1399, 1442, 1720, 1726, 1743.

გაკლებული. მთელი სასამართლო პროცესის დროს „ხელშეხრით“ აზღვევნიდნენ. ზოგჯერ გლეხნიც, ხოლო „ნაბნით“ კი მარტო გლეხნი. მაშასადამე, დაფიცებათა ამ სახეობაშიც ჩანს სოციალური მომენტი.

დაფიცებას, როგორც დამამტკიცებლის ერთ-ერთ სახეს, თვალსაჩინო ადგილი ექვია. თუ მოფიცარი დაფიცებდა და ფიცი „ამართლებდა“, მოპასუხე მხარეს ფიცი აღარ ედო. სადავო საქმის „ფიცით გატანა“ მოფიცართა ფუნქციას წარმოადგენდა.

„თუ დაფიცოს და ფიცმა ამართლოს. არა ზედაც“¹¹⁰, წერია XVI—XVII სს. სასამართლო წიგნებში. იმ შემთხვევაში, თუ მოფიცარი ვერ დაფიცებდა და ფიცი „ამტყუნებდა“, საცილებელი საქმე მოწინააღმდეგე მხარის სასარგებლოდ გადაწყვედებოდა¹¹¹.

მაშასადამე, საქმე დაფიცების საშუალებით წყდებოდა და განაჩენიც დაფიცების მიხედვით დგებოდა. ფიცი და დაფიცება დროით იყო განსაზღვრული. სასამართლო წინდაწინ ადგენდა დაფიცების ვადას: „ორმოც დღემდე თუ შეიძლო, ფიცი ის არის და თუ ორმოც დღემდის ვერ შეიძლო, ფიცი ვერას შეუა“¹¹².

იმავე ცნობას იძლევა მეორე იურიდიული დოკუმენტი: „ერთი კვირა ვადა არის დაფიცებისა“.

დაფიცების ვადის განსაზღვრა ნებისმიერი იყო და დამოკიდებული იყო იმაზე, თუ საქმე რა ვითარებაში უნდა ძიებულყო. დაფიცება ზოგჯერ თვისა და ზოგჯერ კვირის განმავლობაში უნდა მომზადარიყო¹¹³.

განსაკუთრებული ყურადღება ექცეოდა დაფიცების დროს საეკლესიო წეს-ჩვეულებათა დაცვას: „წმიდის მარხვაში ფიცი არ იქნება, ხსნილში უნდა დავაფიცოთ“¹¹⁴.

იყო შემთხვევა, როცა მოფიცარის ტყუილ დაფიცებაზე სასამართლო სასჯელს ადგენდა: „ტყუილათ ფიცისათვის ჭარიმაც გარდახდება“¹¹⁵.

ამრიგად, გვიანფეოდალური საბროცესო სამართალი იცავდა ერთხელ და საბოლოოდ შემუშავებულსა და დადგენილ წესებს და მათი უგულვებლყოფისათვის საზღაურს ახდევინებდა.

ჩვენ განსაკუთრებით გავამახვილეთ ყურადღება და შევჩერდით დაფიცებაზე, რადგან მტკიცების საშუალებათა ეს სახე ერთ-ერთი ყველაზე უფრო ფართოდ გავრცელებული წესი ყოფილა ქართულ ფეოდალურ საბროცესო სამართალში და ცხადად გვიჩვენებს თუ რა დიდი მნიშვნელობა ჰქონდა მობოვებული „საღმთო მსჯავრს“ სასამართლოში.

მტკიცების სხვა სახეობას „შანთის გაგდება“ წარმოადგენდა. ვახტანგის სამართალში დამამტკიცებელთა შორის გავარჯერებული „შანთის გაგდებას“ მეორე ადგილი უჭირავს¹¹⁶.

¹¹⁰ საქართველოს სახ. მფხუმში, ფ. Ad, № 1218; ფ. Sd, № 1025; ფ. Hd, №№ 1797, 2113; 6259.

¹¹¹ იქვე, ფ. Hd, № 1797, 6259.

¹¹² იქვე, ფ. Ad, № 1396.

¹¹³ იქვე, ფ. Hd, № 13103.

¹¹⁴ იქვე, №№ 7242, 9437.

¹¹⁵ იქვე, № 10395.

¹¹⁶ ვახტანგ VI, სამართლის წიგნი, თბილისი, 1955, გვ. 60.



შანთს ისე, როგორც ფიცს, მიმართავდნენ სასამართლოში ბმტ¹¹⁷ში. მღვდელი საქმის თავიდან აცდენის მიზნით. ასეთ შემთხვევაში საქმის გარემოების აღიარება ხდებოდა შანთის ქვეშ: „...ან ფიცით. ან შანთით გამართლდეს“¹¹⁷. — წერია ვახტანგის სამართლის 39-ე მუხლში.

სასამართლოს წინაშე თუ შანთს გაუვდებდა ბრალდებული, მაშინ მომჩივარი „დაიჯებდა“.

როდესაც საჩინო ბრათაშვილს სასამართლოს წინაშე თავის მართლება დასჭირვებია, დაუდგენიათ: „წამოაყენოს საჩინომ ერთი კაცი და ასე შანთი გაავდებინოს“.

„შანთის გაგდება“ დაფიცებას უთანაბრდება. როგორც დაფიცების შემდეგ ბრალდებული ფიცის საშუალებით ან გამტყუენდებოდა ან გამართლდებოდა. ასევე შანთსაც უნდა გაეჩინა სამართალი: „თუ შანთი გაუვდოს. არას ემართლება“¹¹⁸ ბრალდებული. კონკრეტულად რა შემთხვევაში მიმართავდნენ ბქენი შანთს და რა შემთხვევაში შეიცვლებოდა ფიცი შანთით. ვერაფერს ვიტყვით, რადგან საამისო მასალა არ გავაჩნია. მაგრამ, ჩვენი ვარაუდით. შანთის ხმარება გამოსაძიებელი საქმის დამძივებასთან უნდა ყოფილიყო დაკავშირებული, როგორც ამას ასხვავებს ვახტანგ VI-ის სამართლის მე-7 და მე-11 მუხლები.

ანგარიში უნდა გაეწიოს იმ გარემოებას, რომ საჩინო ბრათაშვილისა და ბაპუნა წერეთლის სასამართლო პროცესზე „შანთის გაგდება“ ხდება აზნაურიშვილის გაპარცვის. ყმის გაყიდვის შემთხვევაში, ხოლო უფრო მცირე დანაშაულისათვის, მაგ. ცხენის წართმევისათვის. მოპასუხეს სასამართლო ფიცს ადებს. ცხადია, რომ „შანთს“ მიმართავენ ხოლმე შედარებით მძიმე დანაშაულზე¹¹⁹.

შანთის გაგდების შესანიშნავ ცნობას იძლევა დ. ბაქრაძე: „Весьма интересен лист серой бумаги с явными следами огня и с изложением подного обвинительного акта при испытания так называемым расколенным железом“¹²⁰. ეს ქაღალდი დ. ბაქრაძეს ჩავარდნია ხელთ სხვა გურულ საბუთებთან ერთად და გეტად საყურადღებო დოკუმენტს წარმოადგენს სასამართლოში დამტკიცების საშუალებათა ერთ-ერთი წესის ასახვის თვალსაზრისით. პატივცემული მკვლევარი მეორე არა ნაკლებ საყურადღებო საბუთს იძლევა ქართული ფეოდალური სამართლის ამ წესის დაცვის შესახებ. როდესაც გიორგი თაყაიშვილს შეუწყამებია აბდურამან ქათამაძისათვის იორდანე ლომჯარიას ოჯახის მოთხრა, აბდურამანს ღმერთისათვის შეუვდარებია: „...ეჟ ჩემი სიტყვით და საქმობით არ მოთხრილიყოს იორდანე ლომჯარია და მისი ცოლშვილი, გამამართლე და ამ რკინის ცეცხლიდამ უტეგლად გამომიყვანე და სხვას ჩემს ცოდვას ამაშიდ ნუ მკითხავ...“¹²¹ ანგარიშგასაწყევია ის გარემოება, რომ საბუთი XIX ს. ეკუთვნის და საინტერესოა სასამართლოს ძიების ამ წესის XIX ს.-ში შემონახვის თვალსაზრისითაც.

¹¹⁷ საქართველოს სახ. მუზეუმი, ფ. Sd, № 1147.

¹¹⁸ საქართველოს სახ. მუზეუმი, ფ. Hd, № 13770.

¹¹⁹ იქვე, ფ. Sd, № 1147.

¹²⁰ Д. Бакрадзе, Археологические путешествия по Гурии и Аджаре, СПб, 1878, გვ. 113.

¹²¹ იქვე, გვ. 159.



დამამტკიცებლის სახეობას წარმოადგენდა ხმალი, შესაძლებელია ხმლით თავის მართლება. როდესაც გიორგი სააკაძე ქაიხოსრო ჯავახიშვილს უჩიოდა მასზე თავდასხმას და მოკვლის განზრახვას, ბრალის თავიდან ასაცილებლად ქაიხოსრო „აშოროს“ უპასუხებდა, თან „ხმალს ავღლებდა“. „ხმლის გაგდება“ ქაიხოსროს არაბრალდებულების დამამტკიცებელი აქტი იყო. „ქაიხოსრო ამაზედ ხმალი გაავდო, რომე მაგისი მოშორე კაცი მოვიდეს, რომ მაგ საქმის მქნელი ვიყო, მოსამართლედა ერთმანეთს ხმალი ვკრათო“¹²².

ქართული სასამართლო წარმოება მტკიცების ამ სახეს გაურბოდა. „თუ ხმალი გავეჩინა, შუაზედ სისხლი იქნებოდა ან ერთი მოკვდებოდა ან მეორე“¹²³. — წერია XVII ს. განჩინების წიგნში. მაგრამ საინტერესო ცნობა შემოუწახავს ფარსადან გორგჯანიძეს, სადაც ვრცელადა აღწერილი „ხმლის გაგდების“ ერთ-ერთი შემთხვევა. ფარსადანი აღნიშნავს, რომ რადგან საქმე ეჭვბოდა ბატონიშვილს. „ამ რიგე საქმენი უხმლოდ არ გარდაწყდების“¹²⁴. „ხმლის გაგდებას“ უთანაბრდება „შუბზე გატარება“. „შუბზე გატარება“ ასახულია XVIII ს. სასამართლო პროცესში, სადაც დგინდება, რომ ქაიხოსრო წერეთელმა „შუბზე კაცი გამოატაროს და თუ შუბმა აპართლოს, არა ემართლება“ გოგია ჯაფარიძეო¹²⁵.

ამრიგად, ხმლის გაგდება და შუბზე გატარება ქართულ სასამართლო პრაქტიკაში დატულია, მაგრამ იხმარებოდა განსაკუთრებულ შემთხვევაში.

ქართული ფეოდალური სასამართლო თავის სხვა წესების დაცვათა შორის დამამტკიცებელ საბუთთა მოტანის დროსაც ზღუდავდა. როცა იოანე ამილახორს უნდა დაემტკიცებინა მისი საკუთრება მამულზე, სასამართლომ „ოთხი დღე პაემანი დაულო“¹²⁶. ძიების ეს მომენტიც მიუთითებს საქართველოში საპროცესო სამართლის განვითარების გარკვეულ ეტაპზე.

ქართულ სასამართლოს გვიანფეოდალურ ხანაში პატიებისა და შეწყნარების უფლება პჭონია მოპოვებული. თუ ბრალდებულს ან მოპასუხეს დანაშაული დაუღესტურდებოდა, ცოდო „შეაჩნდებოდა“. სასამართლოს შეეძლო მისი შეწყნარება-პატიება. „უპატიო ამისთვის ვერ გავაჩინეთ, რომ ვერ გარდისხიდა და არც იქნებოდა“¹²⁷.

მოსამართლეთ იპატივეს სიმონ ზევდგინიძის დასაურვებლად განსაზღვრული 30 კომლი გლეხი, 12 თუმანი თეთრი, ერთი გუთანი ხარი, 3 ათასი კოლი პური, 100 კოკა ღვინო და სამაგიეროდ 6 კომლი კაცი დაადევს¹²⁸. ასეთი მაგალითები სასამართლოს მიერ გამოტანილი მსჯავრის პატიებისა ქართული სამართლის ისტორიაში მრავალია¹²⁹.

თუ, ერთი მხრივ, ქართული სასამართლო იპატივებდა თავის გარდაწყვეტილებას, მეორე მხრივ, თავის განაჩენის დაცვას მტკიცედ მოითხოვდა. წინააღმ-

¹²² საქართველოს საბ. მუზეუმი, ფ. II, № 6259.

¹²³ იქვე.

¹²⁴ ფ. გორგჯანიძე, საქართველოს ისტორია, „სასისტორიო მოამბე“, ტ. II, 1946., გვ. 264.

¹²⁵ საქართველოს საბ. მუზეუმი, ფ. Sid, № 1148.

¹²⁶ იქვე, ფ. Hd, № 2220.

¹²⁷ იქვე, № 1797.

¹²⁸ იქვე, № 1805.

¹²⁹ იქვე, ფ. Hd, № 2989; ფ. Ad, № 1421.



დედ შემთხვევაში სასამართლო ჯარიმის გადახდას აკისრებდა დამრღვევს¹³⁰. ამ განაჩენს გარდავა, კელმწიფემ თავისად შეცოდებად მოჰკითხოს და თორმეტი თუმანი ჯარიმა ბატონისათვის გამოიღოს¹³⁰. — კვითხულობთ XVIII ს. სამართლის ძეგლში. მეორე ადგილას წერია: „ვინც ამ ბჭობასა და სამართალს გარდავა, თვით კარგი სოფელი კელმწიფეს დაუღონ“¹³¹.

როგორც ვხედავთ, ფეოდალური სასამართლო „განაჩენის გარდასვლას“ ქვეყნის და ხელმწიფის შეცოდებად თვლიდა. სასამართლო გადაწყვეტილების დარღვევა ან შეუსრულებლობა პირველ ყოვლისა სახელმწიფოს წინააღმდეგ, წინართულ მოქმედებას ნიშნავდა და ჯარიმაც ასეთ შემთხვევაში მეფის სასარგებლოდ მიდიოდა.

მიუხედავად იმისა, რომ სასამართლო თავისი გარდაწყვეტილების დაცვას დაუბრკოლებლივ მოითხოვდა, გვიანფეოდალური სამართლის ისტორიაში მანაც ვხვდებოდა განაჩენისა და გასაჩივრების შემთხვევები. თუ სასამართლოს გადაწყვეტილებით რომელიმე მხარე დაკმაყოფილებული არ იქნებოდა, მას გასაჩივრების საშუალებაც ჰქონდა. იყო შემთხვევები, რომ მომჩივარნი მოითხოვდნენ ხელახალ ძიებას. მაჩაბლებისა და ფალავანდიშვილების სასამართლო პროცესის განაჩენით მაჩაბელი უკმაყოფილო დარჩენილა და განუცხადებია: „ქიდეგ სასამართლოში შესვლას ვითხოვ“¹³². სასამართლო ხელახლა შემდგარა, რათა მიღებული განაჩენი დაერღვია. მაგრამ ხელმეორედ მოწვეულ სასამართლოს ერთხელ მიღებული განაჩენის წინააღმდეგ სარწმუნოდ ვერაფერი მიუჩნევია და „სამართლის დიდათ გამოძიებით ესევ განაჩენი დავამტკიცეთ“¹³³.

ამრიგად, აქ საქმე ვკაქვს განაჩენის გასაჩივრების შემთხვევასთან, სადაც ხდება მსაჯულთა ხელმეორედ შეკრება.

გასაჩივრების მეორე შემთხვევას ვხვდებით გერმანოზიშვილისა და ლომიტაშვილების საქმის ძიების დროს, როცა გერმანოზიშვილი განაჩენით უკმაყოფილო დარჩენილა, სამსჯავროს განხილვა ხელახლა გამხდარა საქირი¹³⁴.

აღებული ხანის სასამართლო წარმოების შედეგად გამომდინარე ერთ-ერთ სტადიას იურიდიული დოკუმენტები „ჩარონინება“ უწოდებენ. სამართლის ეს ტერმინი ვხვდებოდა ვახტანგ VI მოღვაწეობამდე იურიდიულ ძეგლებში, ვახტანგის სამართალში, XVIII ს. საპროცესო სამართალშიც და ატარებს ერთსა და იმავე შინაარსს. „ჩარონინება“ უნდა ნიშნავდეს სასამართლო განხილვის შედეგად გამომდინარე იურიდიულ აქტს—გაბრას. იურიდიული ძეგლებისავე მსგავსად, დ. ჩუბინაშვილის მიხედვით, „ჩარონინება“ გაბრას უდრის¹³⁵.

XVII ს. სამართლის ძეგლი გვამცნობს, რომ გიორგი სააკაძისა და ქაიხოსრო ჯავახიშვილის საქმის გარჩევისას „ნალაპარაკევი ერთმანეთს შეეუღარეთ და ჩავარონინეთ“¹³⁶.

მასშადად, ბჭეთ „ნალაპარაკევი“, ე .ი. მოსარჩლეს ან ბრალდებულს და მოპასუხეს სასამართლოს წინაშე წარმოთქმული, ერთმანეთისათვის შეუყე-

¹³⁰ იქვე, ფ. Hd, № 9292.

¹³¹ იქვე, ფ. Ad, № 1030.

¹³² საქართველოს სახ. მუზეუმი, ფ. Hd, № 14874.

¹³³ იქვე.

¹³⁴ იქვე, № 10384.

¹³⁵ დ. ჩუბინაშვილი, ქართულ-რუსული ლექსიკონი, ხელახლად შემუშავებული, თბილისი, 1887, გვ. 273.

¹³⁶ საქართველოს სახ. მუზეუმი, ფ. Hd, № 6259.

რებით, შეუღარებით და მის საფუძველზე მოუხდენიათ გაბრა. ამ თვალსაზრისით, სინტერესოა იგივე ზემოდასახელებული სასამართლო განაჩენი, სადაც ნათქვამია: „ნახევარი უზლოს და ნახევარი ჩაგვირონინებიაო“¹²⁷. ამრიგად, „ჩარონინება“ სასამართლო წარმოების ერთ-ერთი საფეხური იყო, როდესაც ბკეთ მომჩივართა ჩვენებების შეჯერება-შეფარდების საფუძველზე უნდა მოეხდინათ გაბრა. იგი საზღაურის გადახდის საწინააღმდეგო აქტად ჩანს და თავიდან აცილების საშუალებას წარმოადგენდა. ამის დადასტურებას იძლევა ციციშვილების სასამართლო წიგნიც. როდესაც შაჰ-აბასის შემოსევის დროს ქართლის აწიოკებისა და ლუარსაბის ტყვედ ჩავარდნის შემდეგ არეულობა მომხდარა, ერთმანეთს წაიკედებული თავადები სასამართლოში წამდგარან საჩივრით: „იჩივლეს და რომელიც ჩასარონინებელი იყო, ერთმანეთს შეუფარდეთ და ჩავარონინეთო“¹²⁸. ამ შემთხვევაშიც, სასამართლოს შეუფარდებია, შეუღარებია და, რაც გასაბრელი ყოფილა, გაუბრია, გაბრის შედეგად კი დანაშაულის მიხედვით განაჩენი გამოუტანია. ტერმინს — „ჩარონინებას“ ვახტანგის სამართალშიაც ვხვდებით, იმ ადგილას, სადაც საუბარია მკვლელობის შემთხვევაში შურისძიებისა და სისხლის აღების შესახებ. ვახტანგი აღნიშნავს, რომ საჭიროა ნამართი სისხლისა და დაზარალებულის სისხლის შეჯერება: „რაც ნამართებმა სისხლმა შეიფარდოს, ჩარონინეთ, და რაც მეტი დარჩეს, მიაცემინეთ“¹²⁹. ვახტანგსაც „ჩარონინება“ გაბრის მნიშვნელობით აქვს მოცემული.

როგორც ზევი თვანხეთ, საპროცესო სამართლის ზოგიერთი ნორმა (ზოგიერთს ვამბობთ იმიტომ, რომ ჩვენ აქ ყველას არ შეგხებიათ) შემუშავებულია ვახტანგის სამართლის წიგნის შედგენამდე, ასახულია ვახტანგის სამართალში და შემდეგ კი საყოველთაო სახელმძღვანელოდაა ქცეული მოსამართლეთათვის.

ჩვენ დავინახეთ, რომ ქართულ გვიანფეოდალური პროცესუალური სამართალი იცავს საქმის ძიების ეტაპებს; კერძოდ, სარჩელის შედგენას, საგამომძიებლო მოთხოვნის აცილებას, მოწმეთა ჩვენებებს, საქმის გაბრას, სასამართლო წარმოების საგამომძიებლო ფუნქციისა და ხელახალი გამომძიების შემთხვევებს. ამით იგი გვიანფეოდალურ საქართველოში განვითარებული სამართლის არსებობას ადასტურებს. ამავე დროს ქართული საპროცესო სამართალი ინახავს ძიების ისეთ მეთოდებსა და ზერზებს, რომელიც ორდალების საბეს ატარებენ, რითაც პროცესუალურ სამართალში „საღმთო მსჯავრს“ და ადათობრივ სამართალს დიდ მნიშვნელობას ანიჭებს. ადათობრივი სამართლის ქართულ პროცესუალურ სამართალში დანერგვა და XIX საუკუნემდე შემორჩენა უნდა აიხსნას საქართველოში ფეოდალიზმის გახანგრძლივებითა და ფეოდალიზმის „დაჩიხლოებით“, რამაც გამოხატულება პოვა საპროცესო სამართალშიც.

¹²⁷ საქართველოს სახ. მუზეუმი, ფ. Hd, № 6259.

¹²⁸ იქვე, ფ. Ad, № 1030.

¹²⁹ ვახტანგ VI, სამართლის წიგნი, თბილისი, 1955, გვ. 59.

9. საქართველოს სახელმწიფო მუზეუმის მოამბე, ტ. XX-B

М. Г. КИКОДЗЕ

К ИСТОРИИ СУДЕБНЫХ ДОКАЗАТЕЛЬСТВ В ПОЗДНЕ - ФЕОДАЛЬНОЙ ГРУЗИИ

Резюме

1. Материал, отображающий процессуальное право в позднефеодальной Грузии, сохранился в судебных актах и памятниках права данного периода. В памятниках грузинского права судебный процесс называется «габчоба» и «самартлис мицема». Название «самартали» (право) носит также орган, который производит судебный разбор спорных дел.

2. Судебное разбирательство начинается с того момента, когда словесно или письменно оформленный иск попадает в суд. Иск и жалоба отождествлены, т. е. не выделяются дела возбуждаемые по уголовному или гражданскому праву.

3. В том случае, когда ответчик при споре объявляет отвод — «ашоро», т. е. отрицает обвинение и старается отвести спорное дело, суд позднефеодальной Грузии прибегает к доказательствам.

4. Процессуальному суду позднефеодальной Грузии известны методы доказательства: юридические документы, свидетели, присяга, раскаленное железо и меч. Из них в практике самым распространенным является присяга (особый интерес представляет присяга — «набит» и «хелшехрит»). Все эти разновидности доказательства встречаются в XVI—XVIII вв. и создаются на традиционной почве местных обычаев. Вахтанг VI при составлении параграфов судебного производства исходил из обычного права отображенного в судебных актах и документах.

5. Грузинский позднефеодальный суд осуществляет право помилования и смягчения приговора.

6. Грузинское процессуальное право допускает обжалование решения — случаи апелляции.

7. Процессуальное право придерживается определенной последовательности судебного производства: составление иска, отвод обвинения, показание свидетелей, смягчение приговора и случаи апелляции, что указывает на существование развитого процессуального права. В то же самое время грузинское процессуальное право сохраняет такие методы судебного следствия, которые носят характер ордалии, в силу чего в процессуальном праве «суду божьему» и обычному праву придается почти что решающее значение. Внедрение и сохранение в процессуальном праве обычного права и «суда божьего» объясняется затяжным характером и застоєм феодализма в Грузии, что находит соответствующее отображение и в процессуальном праве.



ლ. ჭუბთაძის მიერ

მართი ლექსის ავტორის საკითხისათვის

აკად. ს. ჯანაშიას სახელობის საქართველოს სახელმწიფო მუზეუმის ხელნაწერთა განყოფილება აწარმოებს თავისი ფონდების მეცნიერულ აღწერას და პუბლიკაციას. ამ დარგში მომუშავე პირები განსაკუთრებით განიცდიან XVIII საუკუნის მიწურულისა და XIX საუკუნის დამდეგის მრავალრიცხოვან პოეტ-მოდელსა და ლიტერატურული მემკვიდრეობის სათანადოდ შეუსწავლელობასა და გამოუყენებლობას. ამის გამო ხშირად ძნელდება ხელმოუწერელი ან შეცდომით ანა თუ იმ პოეტისათვის მიკუთვნებული თხზულების ავტორის სწორად დადგენა.

უნდა აღინიშნოს, რომ არა მარტო ხელნაწერებში, არამედ ჩვენი ძველი პერიოდიკის ფურცლებზედაც ინიციალებით აღნიშნულ ავტორთა ვინაობა ზოგჯერ სწორად ვერ იშიფრება. ასე მაგალითად, სოლომონ დოდაშვილის ყურნალის „სალიტერატურონი ნაწილი ტფილისის უწყებათაის“ № 2-ში მოთავსებული ლექსი „მთოვარე“ ხელმოწერილია „ა...“ ინიციალით. იგი ს. ხუციშვილისა და ნ. ტატიშვილის ვარაუდით ალექსანდრე ჭავჭავაძისა უნდა იყოს. ამავე აზრისაა პროფ. შ. რადიანიც¹. დასახელებული ლექსი ეკუთვნის ალექსანდრე ორბელიანს და არა ალექსანდრე ჭავჭავაძეს. ამას ადასტურებს ყოფ. საისტორიო-საეთნოგრაფიო საზოგადოების კოლექციის ხელნაწერიც H-№2684.

ამჯერად ჩვენს მიზანს შეადგენს ერთი ლექსის — „დავკარგე ფერითა მდიდრად შემკული, ვსტირ მიმეფარა“... — ავტორის დადგენა.

ეს ლექსი ჩვენი ფონდების სხვადასხვა კრებულებში ბევრგან მოიპოვება. მაგალითად, საქართველოს მუზეუმის კოლექციის (Q) ხელნაწერში №27; ყოფ. საისტორიო-საეთნოგრაფიო საზოგადოების კოლექციაში: H-№№ 101, 772, 774, 2730; ყოფ. წერა-კითხვის გამავრცელებელი საზოგადოების კოლექციაში: S-№№1540, 1575, 2385 და სხვ. ეს ლექსი დასახელებულ ხელნაწერებში ზოგან უაქტოროდ და უსათაუროდაა წარმოდგენილი, ზოგან სხვადასხვა პირს მიეწერება. შედგენილობის მხრივაც ვარიანტულ სხვაობებთან გვაქვს საქმე. გავეცნოთ მას:

¹ ს. ხუციშვილი და ნ. ტატიშვილი, „სალიტერატურონი ნაწილი ტფილისის უწყებათაის“, ბიბლიოგრაფიის მოამბე, № 1, თბილისი, 1940.
² შ. რადიანი, ნ. ბარათაშვილი და ქართული რომანტიზმი, გვ. 13, თბილისი 1946.

ვიზ რა გვიჩვენებს კვაზიმო სათხემელი

- ა. დავკარგე ფერთა მდიდრად შემკული, ვსტირ მიმეფარა,
 იერიქოს მტილსა აღჰყვავებული. ვსტირ მიმეფარა,
 რაბამ სურნელებით გამრავლებული, ვსტირ მიმეფარა,
 გონება მას შევსწირე,
 თვალი ცრემლი მოვიზშირე,
 გულს დანა განვიგმირე,
 სიცოცხლე დამშთა მცირე.
- ბ. ვიცი მოშორდა იგ განრისხებული, ვსტირ მიმეფარა,
 ოდეს განვიცდიდი მაისის ველსა, ვსტირ მიმეფარა,
 ამაყად ვარდს მლიმარს, ნაზად სურნელსა, ვსტირ მიმეფარა,
 ჭი, მე ველარ ვჰსჭვრეტ მზისა ნათელსა, ვსტირ მიმეფარა,
 გონება მას შევსწირე...
- გ. მწყლავს დაწვთა ლალობა, ვარდთა ბაგობა, ვსტირ მიმეფარა,
 ნარგოზთა ლამაზად სათთ გუშაგობა, ვსტირ მიმეფარა,
 აინდელთა მშვილდოსანთ ამხანაგობა, ვსტირ მიმეფარა,
 გონება მას შევსწირე...
- დ. მაკვირებს პიროზედა მთვარის სფერობა, ვსტირ მიმეფარა,
 განმკართობს სუმბულთა ნაკეთიერობა, ვსტირ მიმეფარა,
 უზადო ხალთა მათ მიქნეს მტერობა, ვსტირ მიმეფარა,
 გონება მას შევსწირე...
- ე. წელისა სიწვლილით მახსოვს სარობა, ვსტირ მიმეფარა,
 რბევა საწადელი, სლეა, ნარნარობა, ვსტირ მიმეფარა,
 მკლავთა აღვის რტოებრ მოშხიდარობა, ვსტირ მიმეფარა,
 გონება მას შევსწირე...
- ვ. დამშთა ოდენ ხსოვნა საინეტარადა, ვსტირ მიმეფარა,
 მზე აღპიის მთასა გარდამქდარადა, ვსტირ მიმეფარა,
 რად გიკვირს გლახ მდინდეს ცრემლი ღვარადა, ვსტირ მიმეფარა,
 გონება მას შევსწირე...
- ზ. ნებტუნ განმრისხდა ვიცი სრულადა, ვსტირ მიმეფარა,
 უკიანოს ფსკერს მყო დაფარულადა, ვსტირ მიმეფარა,
 მისთვის სიკვდილი მჩანს სიხარულადა, ვსტირ მიმეფარა,
 გონება მას შევსწირე,
 თვალი ცრემლი მოვიზშირე,
 გულს დანა განვიგმირე,
 სიცოცხლე დამშთა მცირე,
 ვიცი მოშორდა იგ განრისხებული, ვსტირ მიმეფარა.

(H—№ 174, 5r—6r)

განვიხილოთ თანამიმდევრობით ჩვენთვის საინტერესო ლექსის შემცველი-
 ზემოთ დასახელებული, ხელნაწერები: Q-№27-ის 1r-ზე ვკითხულობთ: „ეს
 ლექსთ ალბომი ეკუთვნის ენიჟენა სოფიო მაყაევის ასულს. გადიწერა“

იანვრის 20-სა, 1868-სა წელსა“. დასახელებული „ალბომი“ სხვადასხვა პირთა ლექსების კრებულს შეიცავს. აღნიშნული ლექსი ამ კრებულში მოთავსებულია 16რ-ზე უსათაუროდ. შემდეგი წარწერით: „გიორგი კნიაზისაგან თქმული თავის შვილ ზაქარიაზე“. როგორც ჩანს, სოფიო მყაშვილის ალბომის შემდგენელს თუ გადამწერს ლექსი, რომელიც იწყება: „დავკარგე ფერთა მდიდრად შემკული, ესტირ მიმეფარა...“, მიუღია მამისაგან შეილის, კერძოდ ზაქარია ერისთავის. გარდაცვალებაზე დაწერილ სამგლოვიარო ლექსად და გიორგი კნიაზისათვის მიუკუთვნებია².

გიორგი იასეს ძე ერისთავს მიაწერს ამ ლექსს აგრეთვე პეტრე უმიკაშვილიც (S-1540). დასახელებული ხელნაწერი წარმოადგენს ლექსთა კრებულს. მას გარე კანზე ტექსტის ხელით აწერია: „ალბომი, 1860 წლისა“. აქვე პეტრე უმიკაშვილის ხელით მიწერილია: „სხვადასხვა ლექსები ნიკ. ბარათაშვილისა, ალექს. ჰავეზაძისა, რაფიელ ერისთავისა, მყაშვილისა, ბესარიონ გაბაშვილისა, კნიაჟნა სალომე მყავევისა და სხვათა“³. უმიკაშვილსვე ეკუთვნის წარწერანი ზემოთ: „პეტრე უმიკაშვილის მიერ“⁴, ქვევით — „ალექსანდრე ბაქრაძისა“, რაც უნდა ვავიგოთ ასე: ლექსები შეკრებილია პეტრე უმიკაშვილის მიერ, „ალბომი“ კი შეადგენს ალექსანდრე ბაქრაძის კუთვნილებას (ან მის გადანაწერს). ამ კრებულში ლექსთა დიდი უმრავლესობის ავტორები დასახელებულნი არიან, ხოლო იმ ლექსებს, რომელთა ავტორები ვადამწერისათვის (ან შემკრებისათვის) უცნობი ყოფილა, მიწერილი აქვთ ნომერი. საძიებელ ლექსსაც ასეთი ნიშანი უნის. პეტრე უმიკაშვილი (როგორც შემკრები?) ამ ლექსს ავტორის უძებნის და თავისი ხელით ნომერის გვერდით უწერს: „სენატორის თავ. გიორგი ერისთავისა“; ამასთანავე შენიშნავს იქვე: „1850 წლებში მღეროდნენ“ ექვ. თაყაიშვილსაც, პ. უმიკაშვილის ამ მინაწერის გამო, დასახელებული ლექსის ავტორად მიჩნეული ჰყავს გიორგი იასეს ძე ერისთავი⁵.

ლექსთა კრებულში H-№101 იგივე ლექსი უავტოროდაა შეტანილი. მის სახეცვლილებას და დამახინჯებას ვხვდებით ყოფილი წერა-კითხვის გამავრცელებელი საზოგადოების კოლექციის პ. უმიკაშვილისეულ ხელნაწერშიც (S-№ 1575).

- ა. დავკარგე ფერი (!) მდიდრად შემკული, მსტირი მეფარე,
 ვარდი ჰქონდა დილასა (!) აყვავებული, მსტირი მეფარე,
 ვარდმან სურნელებით განმრავლებული, მსტირი მეფარე,
 ია, ვარდო გაშლილო, მსტირი მეფარე...

ასევე უავტოროდ, ნაკლულად, რეფრენის შეცვლით და მცირე ვარიანტულ-სხვაობით იგი წარმოდგენილია H კოლექციის ხელნაწერში №2730, რომელიც პოეტ-აკადემიკოსს ი. გრიშაშვილს აღრევე უნახავს და მის შესახებ წერს: „ამ ბოლო ხელნაწერში (H-№2730.—ლ. ქ.) ამ ლექსს (ალ. ჰავეზაძის «თქმული

² გიორგი იასეს ძე ერისთავი „დიდ კნიაზად“ წოდებული, გენერალ-ლეიტენანტი და სენატორი, დაიბადა 1760 წელს, გარდაიცვალა 1863 წელს („კავკაზი“, 1863, № 86). მას ჰყავდა ორი ქალი და ერთი ვაჟი—პოლკოვნიკი ზაქარია, რომელიც 1850 წელს ლეკებმა მოკლეს.

³ ზუსტად ასევე აწერია პ. უმიკაშვილის ხელით სხვა ლექსთა კრებულის (S-1534) გარეკანსაც. ცხადია, იგი ამ შემთხვევაშიც შემკრებმა დაუსტამბავი ლექსებისა.

⁴ Е. Такайшвили, Описание рукописей „Общества распространения грамотности среди грузинского населения“, т. II, Тифлис, 1906, გვ. 391. აღწერილობაში აღნიშნული არ არის, რომ ლექსის ბიძლოს ავტორი მიწერა ილია არა ტექსტის ხელით და რომ იგი ეკუთვნის პ. უმიკაშვილს.

გულდამწვარზე». — ლ. ქ.) მოსდევს ერთი ლექსი, რომლის ავტორიც ვერ და-
 ვადგინეთ, ლექსი ასე იწყება:

«დავკარგე ფერთა მდიდრად შემკული, ჩემი სიცოცხლე,
 იერიქით მლოდეს იყვავებული, ჩ. ს. [ჩემი სიცოცხლე]
 რაბამს სურნელებით განმრავლებული, ჩ. ს...» [ჩემი სიცოცხლე]»⁶

ეს ლექსიც იგივეა, რაც Q-№27 ხელნაწერში მოთავსებული, მხოლოდ აქ
 (H-№730) იგი წარმოდგენილია არა სრულად და რეფრენცვილიად.

აღსანიშნავია აგრეთვე ისიც, რომ ს. მაცაშვილისეულ ალბომში (Q-№27)
 დაცული წარწერის («გიორგი კნიაზისაგან თქმული თავის შვილ ზაქარიაზე») ს-
 დუძველზე ეს ლექსი მოექცა გიორგი იასეს ძე ერისთავის ლექსების რიგში⁷.
 ამ უკანასკნელზე დამყარებით დასახელებული ლექსის ავტორად ჩვენ მიერაც
 გიორგი იასეს ძე ერისთავია გამოცხადებული⁸.

ხელნაწერების დამუშავებისას ჩვენი ყურადღება მიიქცია H-№772-სა და
 №774 კრებულებში შესულმა ამ ლექსმა. თუ დღემდე დასახელებულ ლექს-
 ვიცნობდით უაღრესად არს გიორგი იასეს ძე ერისთავისად, ამ ორმა ხელნაწერ-
 მა მისი ნამდვილი ავტორი გამოაჩინა, სახელდობრ, გიორგი ეგნატეს ძე
 თუმანიშვილი. გავეცნოთ დასახელებულ ხელნაწერებს.

H-№772 ხელნაწერი წარმოდგენს XIX საუკუნის ხელით გადაწერილ
 კრებულს, რომელშიაც შესულია: ნ. ბარათაშვილის ლექსები, ანტონ I წერი-
 ლები, დავით და გიორგი ეგნატეს ძე თუმანიშვილების ლექსები. ამ უკანასკნე-
 ლის 26 ლექსს შორის ჩვენთვის საინტერესო თხზულებაც იპოვება, შემდეგ
 წარწერით: «ვიშ რა გვიამას კმაზედ სათქმელი გაფი».

უნდა აღინიშნოს, რომ აქამდე ყველგან უსათაუროდ წარმოდგენილი ლექ-
 სის სათაურის მაგიერმა წარწერამაც მიიქცია ჩვენი ყურადღება.

H-№774 ხელნაწერი არის ნაწილი რომელიდაც დიდი კრებულისა. ამაზე
 მიგვითითებს ძველი, ანბანური პავინაცია. პირველ გვერდს აწერია ფჟგ (593),
 ნეორეს ფჟდ (594) და ა. შ., ვიდრე ქიბ-მდე (612). აქამად ეს ნაწყვეტი ათფურ-
 ცლიან დამოუკიდებელ ხელნაწერს წარმოდგენს, მხოლოდ და მხოლოდ გიორგი
 თუმანიშვილის ლექსებით. შეიძლება ვიფიქროთ, რომ დაინტერესებულ პირს
 სხვადასხვა თხზულებათა შემცველი დიდი კრებული დაუშლია და გიორგი თუ-
 მანიშვილის ლექსები ცალკე წიგნად აუკინძავს. ხელნაწერი გადაწერილია კალიგ-
 რაფიული ხელით XIX საუკუნის 20—30-იან წლებში (ჭვირნიშანი 1827).

ორივე ამ ხელნაწერში საძიებელ ლექსს სხვა წესებისათვის უცნობი სათა-
 ური აქვს: «ვიშ რა გვიამას კმაზე სათქმელი»⁹. რასაკვირველია, ძნელი დასაჯერ-
 ბელია, რომ 90 წლის ღრმად მოხუც მამას, ერთადერთი ვაჟის დასატირებლად
 და თავისი უბედურების გამოსახატავად, ლექსის ამგვარი ხმა აერჩია, თუნდაც იმ

⁶ ალ. ჭავჭავაძე, თხზულებანი, ი. გრიშაშვილის რედაქციით, თბილისი, 1940, გვ. 305.

⁷ ს. ხუციშვილი, ნ. ტატიშვილი, ფრაგმენტები, სენატორი გიორგი იასეს ძე ერისთავი, პუშკინის სახელობის სახელმწიფო სამასწავლებლო ინსტიტუტის შრომები, ტ. II, თბილისი, 1941.

⁸ საქართველოს სახელმწიფო მუზეუმის ქართულ ხელნაწერთა აღწერილობა (H კოლექცია), ტ. I, თბილისი, 1946, ილ. აბულაძის რედაქციით, გვ. 75.

უხერხულობის თავიდან ასაცდენად, რომ უდიდესი მწუხარების ამსახველად წარმოები („ვიმ რა გვიამს კმაზე სათქმელი“) სასიმღერო არ გამხდარიყო.

დასახელებული ლექსის შინაარსის გაცნობამ დაგვარწმუნა, რომ იგი სატრადიალო ხასიათის თხზულებაა და ლექსის ობიექტი: „უზადო ხალთა“, „ვარდ-ბაგეთა“, „ლალ-ღაწეთა“, „წვრილი წელის საწადელად მრხეველი“ ჭალია და არა ლექების მიერ მოკლული პოლკოვნიკი ზაქარია ერისთავი. მოვიგონოთ რამდენიმე ადგილი:

...მწყლავს ღაწეთა ლალობა, ვარდთა ბაგობა, ვსტირ მიმეფარა,
ნარგიზთა ლამაზად სათთ გუშაგობა, ვსტირ მიმეფარა,
აინდელთა მშვილდოსანთ ამხანაგობა, ვსტირ მიმეფარა.

მაკვირვებს პირზედა მთვარის სფერობა, ვსტირ მიმეფარა,
განმკართობს სუმბულთა ნაკეთიერობა, ვსტირ მიმეფარა,
უზადო ხალთა მათ მიქნეს მტერობა, ვსტირ მიმეფარა.

წელისა სიწვლილით მახსოვს სარობა, ვსტირ მიმეფარა,
რხევა საწადელი, სღვა ნარნარობა, ვსტირ მიმეფარა,
მკლავისა ალვის რტოებრ მომზიდაობა, ვსტირ მიმეფარა...

თვალ-წარბ-წამწამთა მეტაფორების ასეთი მოჭარბებული ხმარება, ვაჟაკის მკლავების ალვის რტოებრ მომზიდაობასთან შედარება, თანაც მამისაგან გარდაცვლილ ვაჟზე თქმა: „უზადო ხალთა მათ მიქნეს მტერობაო“ არაბუნებრივია, მით უფრო, რომ არსებობს გიორგი იასეს ძე ერისთავის ლექსი — ზაქარიას ეპიტაფია (ს. იკორთაში):

შვილო ჩემო, საყვარელო, სიამოვნევ, რისთვის დამავდე მე შენა,
მწუხარების მიძიე ლოდნი მტკიცედ, მყარად გულსა ჩემსა მეშენა,
ცრემლნი ცხელნი მომდინარე, წამწამთაგან ისრის მსგავსად მეშენა,
მსურს ჩავწვე ბნელს საფლავსა, გვერდით შენსა მსწრაფლ მელოდე
მე შენა.

თვალთა ნათელო, დათა დიდებავ, მამის გვირგვინო, ესე ყოველი
სრულად მოგველო,
მზე მიგვეფარა, ბნელმან დაგვეფარა, შეგება განქარდა, უბედობისა
კარი გაგველო.

მე, მამა შენი, ვფიცავ ზესთა ძალსა უძლოსა,
დატყნა შეგების ყვეილი, ვით წალკოტსა უწყლოსა,
მე მაშინ მივიწიო სიხარულსა უცხოთა,
როს ვიხილავ მე შენსას სასუფევლის შეგებასა⁹.

ამ ლექსში გამწარბებული მშობლის ბოდმიანი ქვითინი ისმის, „ვიმ რა გვიამს კმაზე სათქმელი“ კი მიტოვებული მიჯნურის მოგონებები წარსულ ბედნიერებაზე. ამ მოსახრებას ადასტურებს ერთგან (S-№ 1540). აღნიშნულ ლექსზე წარწერილი სხვა ნუსხებისათვის უცხო სათაურიც: „არშვიის მოშორებება“. სრულ-

⁹ ს. ხუციშვილისა და ნ. ტატიშვილის დასახ. ნაშრომი.



ქართული
ენათმეცნიერება

ლიად დასაშვებია, რომ იგი ემღერათ 1850 წლებში, როგორც ამაზე გვიანდელი პ. უმიკაშვილი (S-№ 1540), მაგრამ გასარკვევი რჩება საკითხი: რისთვისაა ამ ლექსთან დაკავშირებული გიორგი იასეს ძე ერისთავის სახელი?

აღნიშნული ლექსის ყოველი ტაეპის დაბოლოება—„ესტორ მიმეფარა“, რიგელიც გადმოსცემს მწუხარებას. მახლობელი ადამიანის დაკარგვის („მიფარვის“) გამო. და ამასთანავე ცნობა იმის შესახებ, რომ ამ ლექსს მღეროდნენ 1850 წლებში, ხომ არ ვახდა საფუძველი საძიებელი ლექსის პოლკოვნიკ ზაქარია ერისთავის სიკვდილთან დაკავშირებისა და მის ავტორად ზაქარიას მამის, პოეტობი-თაეც ცნობილი გიორგი იასეს ძე ერისთავის მიჩნევისა?

განხილული ლექსის ავტორი, რომ გიორგი ეგნატეს ძე თუმანიშვილია და არა გიორგი იასეს ძე ერისთავი, ამას ამ ლექსის გიორგი თუმანიშვილის სხვა სატრფიალო ლექსებთან შედარებაც ნათელყოფს, მაგალითად:

ახალ აღნაგოს ვაჟად თქმული

...წელი სინაზით მრხეველი
საროს სიწველილით მძლეველი
სღვით სურნელების მფრქვეველი
ნეტარ მას ვინ ეზაგოსდა,
თავი არ გაიშმაგოსდა

ნარგიზთა გარე გიწერნი
მდგომნი ტურფად მშენიერნი.
მკლავს მე სენი, მის მიერნი,
ნეტარ მას ვინ ეზაგოსდა,
თავი არ გაიშმაგოსდა...

შირ რა გვიამას ვაჟად თქმული

წელისა სიწველილით მახსოვს სარობა,
ესტორ მიმეფარა,
რხევა საწადელი, სღვა ნარნარობა,
ესტორ მიმეფარა,
მკლავთა აღვის რტოებრ მიმზიდაობა,
ესტორ მიმეფარა,

მწყლავს ლეწთა ლალობა, ვარდთა
ბაგობა, ესტორ მიმეფარა,
ნარგიზთა ლამაზად სათთ გუშავობა,
ესტორ მიმეფარა,
ინდელთა მშვილდოსანთ აზხანავობა,
ესტორ მიმეფარა.

შედარებული ლექსების შინაარსი. ფაქტურა, პოეტური ხერხების გამოყენების ერთგვარობაც გვარწმუნებს, რომ ორივე ლექსი სატრფიალოა და ერთ ავტორს ეკუთვნის. ამ მოსაზრებას მხარს უჭერს და ამაგრებს ჩვენთვის უკვე ცნობილი ორი ხელნაწერი H-№№772 და 774. ამ უკანასკნელის გადამწერი არ გამოყოფილდება პირველ ლექსზე ვაკეთებული სათაურით: „მისი ბრწყინვალეების, თავადის შტაცის სოვეტნიკის და კავალერის გიორგის ეგნატის ძის თუმანოვი-საგან თქმული ლექსი“ და თითოეული ლექსის სათაურთან იმეორებს ავტორის სახელისა და გვარის ინიციალებს—თ. გ. თ.¹⁰ [თავადი გიორგი თუმანიშვილი]. ამასთანავე ბოლოში, თითქოს მეტი დამაჯერებლობისათვის, მიაწერს: „ეს ზემო-თქმული ოცდაათნი სიმღერა არის თქმული თავადის გიორგი თუმანიშვილისა მიერ ეგნატის ძისა, სტატსკის სოვეტნიკისა და კავალერისა“.

¹⁰ ამავე ინიციალებით (თ. გ. თ) ეს ლექსი მოწერილია სხვა ხელნაწერშიც (S-№2385). აქედან ასევე ავტორის სახელისა და გვარის გაუშიფრავადა იგი შესული ეჭვ. თაყაიშვილის „Описание“-ში, ტ. II, 1906—1912, გვ. 377.

ზემოთ თქმულის საფუძველზე შეიძლება დავასკვნათ: ლექსი „დავკარგე ფერითა მდიდრად შემკული“... ანუ „ვიშ რა გვიამას კმაზედ სათქმელი“ არას სატრფიალო თხზულება, დაწერილი ქალზე, მასთან ვანშორების გამო და ეკუთვნის გიორგი ეგნატეს ძე თუმანიშვილს და არა გიორგი იასეს ძე ერისთავს. ამ უკანასკნელის ავტორად გამოცხადება ნაწილობრივ სოფიო მაცაშვილისეული ხელნაწერის (Q-№27) შემდგენელ-გადააწერის მიერ დაშვებულ შეცდომა-გაუგებრობაზეა აგებული.

Л. И. КУТАТЕЛАДЗЕ

ОБ АВТОРЕ ОДНОГО СТИХОТВОРЕНИЯ

Резюме

Стихотворение „დავკარგე ფერითა მდიდრად შემკული“ встречается во многих рукописных списках начала XIX века, без указания автора. Только в одном списке П. Умикашвили, который собирал стихи и составлял сборники неизвестных и не изданных авторов, названное стихотворение приписывает Георгию Евсеевичу Эристави (S - № 1540), что и отразилось в «Описание рукописей общества распространения грамотности среди грузинского населения»—Е. Такайшвили, т. II, 1906-1912, стр. 391.

Кроме того, при публикации (Труды Педагогического института им. А. С. Пушкина, 1941, № 2) оно на основе данных лишь одной рукописи середины XIX в. (коллекция Государственного музея Грузии им. Акад. С. Н. Джанашиа, Q—№ 27) было приписано также Георгию Евсеевичу Эристави, как произведение, якобы, написанное отцом, при трагической смерти единственного сына—полковника Захария Эристави, убитого лезгинами в 1850 г.

На основании детального изучения рукописных списков, в которых нашло место означенное произведение и сличения его с другими лирическими произведениями, доказываем, что оно принадлежит не Георгию Евсеевичу Эристави, а другому поэту конца XVIII и начала XIX вв. — Георгию Игнатьевичу Туманишвили.



შ. ხანთაძე

სოციალური ბრძოლის მაიჯორი გვიანფეოდალურ საპარტიზმოში

აკად. ნ. ბერძენიშვილი ქართული ფეოდალური საზოგადოების შინაპოლიტიკური მდგომარეობის დასახასიათებლად სრულიად სამართლიანად აღნიშნავდა შემდეგს: „თანამედროვე ქართულმა ისტორიოგრაფიამ უხვად მოიძია ფეოდალური ხანის მწერლობასა თუ სხვა წყაროებში მასალა ჩვენი საზოგადოების ბრძოლისა და ზრდის შესახებ. მან უდავოდ ცხადყო, რომ ფეოდალურ საქართველოში საზოგადოებრივი საშინაო თანხმობის შესახებ მოგონებაც კი გამჭრალი იყო“¹.

თანამედროვე ქართულ ისტორიოგრაფიას მართლაც დიდი რაოდენობით მოეპოვება ცნობები ფეოდალურ საქართველოში მიმდინარე კლასობრივი თუ შინაკლასობრივი ბრძოლების შესახებ. თავადური ოპოზიციის ბრძოლა მეფის ხელისუფლების წინააღმდეგ, შუა საუკუნეების ქალაქების ბრძოლა ფეოდალური არისტოკრატის წინააღმდეგ, გლეხთა მასების ბრძოლა სოციალური ჩაგვრის წინააღმდეგ და სხვა ამგვარი მოვლენები ფეოდალური საქართველოს ისტორიიდან დიდი ხანია სპეციალური შესწავლის საგნად იქცა.

ასეთივე ხასიათის მოვლენას წარმოადგენს სათავადო აზნაურების ბრძოლა თავადების წინააღმდეგ მათი ყმობიდან განთავისუფლების მიზნით. გვიანფეოდალური საქართველოს ისტორიაში მრავლად გვხვდება ამ ბრძოლის ეპიზოდები. თავადების ყმობიდან განთავისუფლებისათვის იბრძვიან, მაგალითად, აზნაურები საყვარელიძეები (დავითიშვილების წინააღმდეგ), თულაშვილები (ქსნის ერისთავების წინააღმდეგ) და სხვანი.

თავადის აზნაურთა ეს ბრძოლა გარკვეული ისტორიული მნიშვნელობის მოვლენაა. იგი სათავადოთა სისტემის შერყევის საფუძველზე ჩაღდება და თვითონაც ხელს უწყობს ამ სისტემის დაშლას. ამიტომ იგი ყოველთვის ერთგვარი სიძლიერით როდი ჩანს. განსაკუთრებით თვალსაჩინო ძალისაა ეს ბრძოლა მე-18 საუკუნის მეორე ნახევარში და მე-19 საუკუნის პირველ მესამედში, როცა ქართულ საზოგადოებაში სათავადოთა სისტემის წინააღმდეგ გადამწყვეტი ბრძოლა იწყება (ერეკლე მეორე...) და რუსეთთან შეერთება კი ბოლოს უღებს სათავადოთა პოლიტიკურ სისტემას.

მაგრამ ასეთი ხასიათი თავადის აზნაურთა ბრძოლას ობიექტურად ჰქონდა მხოლოდ. თვითონ აზნაური კი თავადობისაყენ ისწრაფოდა და, მაშასადამე, სოციალურ აღზევებას ლამობდა. ამ „მოჭადოვებულ წრეში“ დიდხანს იყო ფეო-

¹ ნ. ბერძენიშვილი, რუსეთ-საქართველოს ურთიერთობის ისტორიიდან მე-16—17 საუკუნეების მიჯნაზე, მასალები..., ნაკვ. 1, 1944, გვ. 3.

დალური ქართული საზოგადოება, სანამ საქართველოს ირგვლივ არსებული მტრული გარემოცვა არ გაირღვა, სოციალ-ეკონომიური ძალების შემდგომ განვითარებას გზა არ გაეხსნა და ახალი საზოგადოებრივი ძალები არ წარმოიშენენ... ეს ამბები უკვე მე-19 საუკუნის 30—40-იან წლებზე მოდის.

თავადის ყმა აზნაურთა ბრძოლის ეპიზოდებიდან ჩვენ ერთ-ერთს ვიღებთ: ესაა აზნაურ ფიცხელაურთა ბრძოლა ქსნის ერისთავების წინააღმდეგ, მათი ემობიდან განთავისუფლების მიზნით. ქვემოთ დავინახავთ, რომ ფიცხელაურები მთელი მე-18 საუკუნის განმავლობაში ამკლავებენ მტრულ დამოკიდებულებას თავიანთ პატრონთან, ქსნის ერისთავებთან, აგრძელებენ ამ ბრძოლას მე-19 საუკუნეშიც, სანამ რუსეთის მთავრობის ხელშეწყობით თავიანთ მიზანს არ მიღწევენ. რა ნიადაგზე წარმოებდა ეს ბრძოლა, რა მიზანს ისახავდნენ ბრძოლის ამა თუ იმ ეტაპზე ფიცხელაურები, რა ადგილი ეკავა ამ ბრძოლას ქვეყნის შინაპოლიტიკურ ვითარებაში და რამ განაპირობა მისი წარმატებით დამთავრება — აი, ის ძირითადი საკითხები, რომელთა შესახებაც საუბარი გვექნება წინამდებარე წერილში.

ჩვენ მიერ აღებული მოვლენა ჩვენი ისტორიოგრაფიისათვის უცნობი არაა. თავადის აზნაურთა მისწრაფებების მიზნისა და მიზეზების შესახებ ზოგად დებულებებს ვხვდებით პროფ. ნ. ბერძენიშვილის ნარკვევში: «Очерк из истории развития феодальных отношений в Грузии, XIII—XVI вв.» (1938 წ.) აქ აღნიშნულია, რომ თავადის აზნაურები მეფის აზნაურებად გახდომას ცდილობდნენ, ვინაიდან მეფის აზნაურს ეკონომიური გაძლიერებისა და სოციალური აღზევების ნეტი შესაძლებლობა ჰქონდა.

თავადის აზნაურთა მდგომარეობის დახასიათებას და მათი ბრძოლის ცალკეული ხერხების მითითებას ჩვენ ვხვდებით პროფ. დ. გვრიტიშვილის ნაშრომში — «ფეოდალური საქართველოს სოციალური ურთიერთობის ისტორიიდან» (1955 წ., გვ. 236—250.) აქ აღნიშნულია, რომ თავადთან ბრძოლაში აზნაური იყენებდა თავადის სახლიკაცების მტრობას ერთმანეთს შორის, გლეხთა გამოსვლებს თავადების წინააღმდეგ, სხვა აზნაურთა უცმაყოფილებას, მიმართავდა მეფეს მფარველობის თხოვნით და სხვა (გვ. 241). აქვე დ. გვრიტიშვილი გაკვრით გხვება ქსნის ერისთავების წინააღმდეგ ფიცხელაურებისა და სხვა აზნაურების ბრძოლასაც.

აზნაურთა უფლებრივი მდგომარეობის საკითხი სპეციალურადაა შესწავლილი ისტორიულ მეცნიერებათა კანდიდატის გ. აკოფაშვილის მიერ, ნაშრომში — «აზნაურთა უფლებრივი მდგომარეობის საკითხისათვის XV—XVIII სს. საქართველოში»². ავტორის ძირითად მიზანს წარმოადგენს აზნაურის „პირადი თავისუფლების“ საკითხის შესწავლა. „რა მდგომარეობაშია აზნაურის ეს უფლება სახელმწიფო სამართლის მიხედვით, როგორ უყურებს მას თავადი და ამის შედეგად რა რეალური შესაძლებლობა აქვს აზნაურს ამ უფლების ცხოვრებაში განხორციელებისათვის“ — ასეთია გ. აკოფაშვილის კვლევის მიზანდასახულობა. ამ საკითხებს ჩვენი თემისათვის უაღრესად დიდი მნიშვნელობა აქვს და ქვემოთ ვიყენებთ კიდევ ავტორის დასკვნებს.

² „მასალები საქართველოს და კავკასიის ისტორიისათვის“ (შემდეგში: მსკი), ნაკვ. 32, თბილისი, 1955, გვ. 85—110.

აზნაურების მდგომარეობას გვიანფეოდალურ ხანაში ეხება აგრეთვე ვ. ჯან-ბურია, რომელსაც საყაფლანიშვილოს აზნაურობა ინტერესებს („ქართული ფეოდალური ურთიერთობის ისტორიიდან“, თბ., 1955).

სხვა მეტი ჩვენს ლიტერატურაში ხელშესახები არა მოიპოვება რა.

წყაროების მხრივ ასეთი მდგომარეობაა. მასალების ერთი ნაწილი გამოქვეყნებულია³, მაგრამ გამოუქვეყნებელი მასალებით მათი შევსება აუცილებელია. საარქივო გამოუქვეყნებელი მასალა დატულია საქართველოს ცენტრალურ საისტორიო არქივში და ლენინგრადის ცენტრალურ საისტორიო არქივში. ეს მასალები, რა თქმა უნდა, კრიტიკულ მიდგომას საჭიროებს. ბრძოლის პროცესში შექმნილი მასალა ყოველთვის ტენდენციურია და ამა თუ იმ მებრძოლი მხარის ინტერესებითაა აღტყვებული. გარეშე დამკვირვებელიც კი ვერ აღწევს თავის ტენდენციურობას. ფიცხელაურებისა და ერისთავების ბრძოლას საკუთარი ინტერესების თვალსაზრისით აფასებდნენ ქართლის აზნაურები (ვილაძე, ფურცელაძე...), თავადები (ბართაშვილი, მუხრან-ბატონი, ორბელიანი...), სამეფო საგვარეულოს წარმომადგენლები თუ ცარიზმის მოხელეები.

ჩვენ ვცდილობდით ყველა დოკუმენტის გამოყენების დროს მისი შემქმნელის ინტერესები გაგვეთვალისწინებინა.

ფიცხელაურთა ვინაობა და სოციალური მდგომარეობა

ფიცხელაურები წარმოშობით ქსნის ხეობიდან იყვნენ. მე-18 საუკუნეში, ქსნის ხეობის სტატისტიკურ აღწერილობათა მიხედვით, ფიცხელაურები ცხოვრობდნენ—სოფ. იკოთში (5 ოჯახი), სოფ. წირქოლში (1 ოჯახი)⁴. ამავე სოფლებში ჰქონდათ მათ ყმა-მამული. ამავე დროს მათ ყმა-მამული ჰქონდათ სხვაგანაც. ასე, მაგალითად, ერთ-ერთ საბუთში იხსენიება ფიცხელაურთა „მამაბაბის მამული“ ერედას⁵ (სამუხრანოში). მეორე საბუთში დასახელებულია ფიცხელაურთა ყმა-მამული სოფ. მეჭვრისხევსა და ახშადს (მეჭუღაზე)⁶.

ფიცხელაურები ქსნის ერისთავების ყმა აზნაურები იყვნენ. 1754 წ. დავით ქსნის ერისთავი არჩევან ფიცხელაურს თავის „ერთგულსა და თავადებით ნამსახურ ყმას“ უწოდებს⁷. ხოლო მეორე საბუთში (1762 წ.) ერთ-ერთი ფიცხელაური წერს: „ჩვენ ქსნის ერისთავის აზნაურშვილმა ფიცხელაურმა“ მოგვიღეთ მამულით⁸.

ყველაზე ადრეული საბუთი, სადაც ფიცხელაურები აზნაურობით იხსენიებიან, ჩვენ მოგვეპოვება 1713 წლისა⁹. მაგრამ, როგორც ჩანს, ყველა ფიცხელაური ჯერ კიდევ არ იყო გააზნაურებული. 1724 წლის საბუთში, რომელიც გაცემულია კონსტანტინე კახთა მეფის მიერ, ერთ-ერთი ფიცხელაური, არჩევანი, იხსენიება მსახურად: „შენ ყარალაშვილის მსახურს ფიცხელაურ არჩევანს“

³ „საქართველოს სიძველენი“, ტ. II; АКТЫ..., ტ. IV, V, VI, VII.

⁴ თსუ შრომები, ტ. 45, 1951, გვ. 23, 25, 51, 53, 54. სოფ. წირქოლში, სოფლის ვანაპირას დღემდეა შემონახული მოძირო ზომის საბრძოლო კოშკი, რომელსაც „ფიცხელაურთა კოშკს“ უწოდებენ.

⁵ „საქართველოს სიძველენი“, ტ. II, გვ. 474.

⁶ იქვე, გვ. 470; საქართველოს ცსსა, ფ. 226, საბ. № 8898.

⁷ „საქართველოს სიძველენი“, ტ. II, გვ. 455.

⁸ საქართველოს ცსსა, ფ. 226, საბ. № 513.

⁹ „საქართველოს სიძველენი“, ტ. III, გვ. 500.

აზატობა გიბოძეთო¹⁰. როგორც ჩანს, ამ ხანებში არჩევან ფიცხელაური კახეთშია გახიზნული და ყარალაშვილებთანაა შეკედლებული. მე-18 საუკუნის მეორე ნახევარში უკვე ყველა ფიცხელაური აზნაურიშვილი ჩანს.

თავადის ყმა აზნაურთა სოციალური მდგომარეობა გვიანფეოდალურ საქართველოში ორმხრივია. ერთი მხრივ, იგი მემამულეა, ყმებისა და მიწის მფლობელი, მცხოვრები თავისი ყმების ექსპლოატაციითა და ჩაგვრით. მეორე მხრივ, ყმაა, დამოკიდებული წოდების წარმომადგენელი, რომელიც ხშირად განიცდას მიმძღავრებასა და შევიწროებას თავისი პატრონისაგან.

ფიცხელაურთა საგვარეულო საბუთებში საკმაო მასალას ვპოულობთ მათი სოციალური მდგომარეობის დასახასიათებლად. ამ მასალის მიხედვით კარგად იხატება მათი მემამულური, ბატონური სახე. განსაკუთრებით მნიშვნელოვანია ამ მხრივ ცნობები არჩევან ფიცხელაურის შესახებ.

არჩევან ფიცხელაურის ყმა, ლამისყანელ მკედლიშვილს. „მრავალჯერ უჩივლია“ გიორგი ბატონიშვილთან იმ შევიწროების გამო, რომელსაც განიცდიდა იგი თავისი ბატონისაგან. ერთ-ერთ საჩივარში 1785 წელს იგი წერს: „წრეულს თიბათვეში ერთი ხარი. გამამიშვა გუთნიდამა და გუთანიც ჩამიშალა და არც რა მახვეყინა; და ექვსი კოდი პური კიდევ ჩემით მიმირთმევიდა და ახლა ოცდაერთს კოდს ახლა მთხოვს და იასაულიც შინ მიდგას. მე დანაშაული არა მაქვს რა. ამას გვეყდრებით, რომ შეძლებით მიმსახუროს“¹¹.

არჩევანი არ კმაყოფილდებოდა მხოლოდ თავისი ყმების ჩაგვრით. იგი ცდილობს მიიტაცოს სახაზინო ვლეხები. 1777 წ. ლამისყანელი ჟივიძე გიორგი ბატონიშვილთან ჩიოდა: „თქვენი ყმა ვარ და არჩევანისა არა“, დამეხსნასო¹².

ყოველივე ამასთან ერთად არჩევანი, როგორც ჩანს, ბოროტად იყენებდა თავის სამოხელეო თანამდებობას. 1779 წ., როცა გიორგი ბატონიშვილმა არჩევან ფიცხელაურს ახალგორის მოურავობა უბოძა, საგანგებოდ გააფრთხილა იგი: „ყოელის სამართლიანის საქმით შენს სარგოს აიღებდე და უსამართლოდ ნურას აიღებ, ნურც არას უსამართლოდ ინდომებო“¹³. ჩანს, ამ მოხელეს ჩვეულებად ჰქონდა „უსამართლოდ სარგოს აღება“ თუ სხვა „უსამართლო“ საქციელი.

ზემოთ მოყვანილი ცნობების მიხედვით, ჩვენ წინაა ტიპური მემამულე, ყმა გლეხთა ექსპლოატატორი და მჩაგვრელი¹⁴.

ჩვენს ხელთ არსებული ცნობების სიმცირე, სამწუხაროდ, არ იძლევა შესაძლებლობას ფიცხელაურთა მამულიანობა დაეხასიათოთ, წარმოვადგინოთ მათი ყმა-მამულის საერთო რაოდენობა. არსებული ცნობებიდან ჩანს, რომ ფიცხელაურები წვრილი მემამულეები იყვნენ. გვიანფეოდალურ ხანაში აზნაურთა ფენისათვის საქართველოში საერთოდ დამახასიათებელია მცირე ყმა-მამულიანო-

¹⁰ სსმ, Qd, 6712.

¹¹ საქართველოს ცსსა, ფ. 229, დავთ. 24, სპ. № 109. საბუთზე გიორგი ბატონიშვილი აწერს: „ბატონიშვილი გიორგი გიბრძანებ არჩევან! ამ არხით ეს კაცი რომ ასე გირიგის, კვლავც მრავალჯერ უჩივლია, რათ ვერ დააჯერე გული... შალავაით მოეჭეც და რიგიანათ, რომ აღარ იჩივლოს, შენც განოგადგეს და შენს შეილსაც, შეძლებისამებრ იმსაუბრე“.

¹² „საქართველოს სიძველენი“, ტ. II, გვ. 456—457.

¹³ იქვე, გვ. 460.

¹⁴ შდრ. ტ. ფარცხალაძე, ფიცხელაურიანი თჯაზის „ეკონომიური პოლიტიკა“, ფურნ. „ჩვენი მეცნიერება“, 1924, № 2, გვ. 65—72.

ბა¹⁵. ქვემო ქართლში, საყაფლანაშვილოში, მაგალითად, 1721 წელს 21 სრულ-ლიად უყმო აზნაურია დასახლებული¹⁶.

ამავე დროს აზნაურები არ იყვნენ მათი ყმა-მამულის ერთადერთი მესაკუთრენი. მათ ყმა-მამულზე უზენაესი უფლებები ჰქონდა მათ პატრონს — თავადს, ეკლესიას ან კიდევ მეფეს. „Независимых, сидящих лишь на собственных наследственных вотчинах азнауров, — წერს პროფ. ნ. ბერძენიშვილი, — к этому времени (გვიან ფეოდალურ ხანაში. — შ. ხ.), как общее явление давно уже нет. Азнаури являются либо царскими, либо церковными, либо княжескими“¹⁷.

აზნაურის ყმობას საფუძვლად ედვა სამიწო ურთიერთობა პატრონთან. ამ ურთიერთობით იყო განსაზღვრული მიწის საკუთრების ის ფორმა, რომელიც დამახასიათებელია აზნაურული მიწის მფლობელობისათვის საქართველოში და რომელსაც იერარქიულ ან დანაწევრებულ მიწის საკუთრებას უწოდებენ. ფეოდალური ურთიერთობისათვის მიწის საკუთრების ეს ფორმა ყველაზე ტიპურია და ამ ურთიერთობის განვითარებული საფეხურისათვისაა დამახასიათებელი¹⁸.

აზნაურის ყმა-მამულზე განკარგულების უფლება ჰქონდა აზნაურის პატრონს — თავადს, მეფეს ან ეკლესიას. ფიცხელაურების მამულზე ასეთი უფლება ჰქონდა ქსნის ერისთავს, მათ პატრონს. ეს უფლება ყველაზე ნათლად შედგენდებოდა მამულების ყიდვა-გაყიდვის საკითხში. ფიცხელაურებს არ ჰქონდათ უფლება გაეყდათ მამული ისეთ პირზე, რომელიც ქსნის ერისთავის ყმა არ იყო, თუკი ამისათვის ერისთავისაგან სათანადო დასტურს არ მიიღებდნენ. ასე მაგალითად, 1761 წელს როცა ბეჟან, ფრიდონ და ამირან ფიცხელაურებს დაჰქირდათ „სამთავე ძმათა საერთო ბარათში გამოყოლილი“ მამულის და ყმების გაყიდვა, მათი დედა „ბატონებს შეხვეწნოდა მამულის გასყიდვას“ და მათაც

¹⁵ ი. ანთაძე, ყმების მფლობელობის ხასიათი საქართველოში XVIII საუკუნეში, „ქრებული“, 1916, თბილისი, ი. ჯავახიშვილის რედაქციით, გვ. 51 და შ.; დ. გვრიტიშვილი, დასახ. ნაშრომი, გვ. 240.

¹⁶ გ. ჯამბურია, ქართული ფეოდალური ურთიერთობის ისტორიიდან, თბილისი, 1955, გვ. 114.

¹⁷ Н. Бердзенишвили, Очерк..., გვ. 38.

¹⁸ А. Венедиктов, Государственная социалистическая собственность, 1948, გვ. 101.

ზოგი მკვლევარი არ იზიარებს დანაწევრებული საკუთრების ცნებას და ცდილობს სხვაგვარად გაიახროს ფეოდალური მიწის საკუთრების არსი. ასე მაგალითად, პროფ. ლ. დემხოველის, რომ ფეოდალი სრული მესაკუთრეა, მაგრამ მისი უფლებები სხვადასხვა მოცულობისაა მისი მამულის სხვადასხვა ნაწილის მიმართ. ამაშია, მისი აზრით, ფეოდალური მიწის საკუთრების თავისებურება და მისი განსხვავება ანტიკური და ბურჟუაზიული საკუთრებისაგან. (Л. Демхова, Юридическая природа феодальной земельной собственности, Ученые записи ЛГУ, 1948, № 106, серия юридических наук, გვ. 389). კოლგანოვი კი საერთოდ უარყოფს საკუთრების არსებობას ფეოდალურ საზოგადოებაში, ვინაიდან იქ, მისი აზრით, არაა არაა მესაკუთრე ამ სიტყვის სრული მნიშვნელობით. ფეოდალური მიწის საკუთრების ნაცვლად, იგი ლაპარაკობს ფეოდალურ მიწისმფლობელობაზე (Колганов, Собственность в социалистическом обществе, 1953). კოლგანოვის შეხედულებათა კრიტიკა იხ. ჟურნ. „Коммунист“-ში, 1953, № 17.

„დასტური დაეცათ“. საბუთზე მიწერილია: „ჩვენ ერისთვის დასტურით გაყიდა და იყიდა“¹⁹.

პატრონის უფლებები აზნაურის ყმა-მამულზე გამომდინარეობდა იმ ფაქტის აღიარებიდან, რომ აზნაურს ეს ყმა-მამული მიღებული ჰქონდა პატრონისაგან. აზნაურის მთელი სამკვიდრო მამული პატრონისაგან ნაწყობზედად ითვლებოდა²⁰. მართალია, ამასთანავე აზნაურს ზოგჯერ ჰქონდა ისეთი მამული, რომელიც არ იყო პატრონისაგან ნაწყობზედად და რომელზედაც იგი სრულ შესაკუთრებლად ითვლებოდა (ასეთი იყო უმთავრესად აზნაურის ნასყიდი მამული), მაგრამ, ჯერ ერთი, ასეთი მამული აზნაურს ყოველთვის ცოტა ჰქონდა და იგი აზნაურის დამოუკიდებლობის საფუძვლად არ გამოდგებოდა და, შემდეგ, გვიანფეოდალურ ხანაში პატრონი ხელს იწვდის აზნაურის ასეთ მამულზედაც და ფეოდალური ანარქიის პირობებში ხშირად სასურველ მიზანსაც აღწევს. პროფ. ნ. ბერძენიშვილი ამასთან დაკავშირებით შენიშნავს, რომ „Не только пожалованное, но и все недвижимое имение азнаура-вассала патрони склонен со временем рассматривать как достояние своего „дома“ и в случае отхода вассала, он посвящает и на эту часть его собственности“²¹.

აზნაურული მიწის საკუთრების აღნიშნული იერარქიული (ანუ დანაწევრებული) ფორმა გვიანფეოდალურ საქართველოში დიდხანს განაგრძობდა არსებობას მიწის საკუთრების სხვა ფორმების გვერდით. იგი მოისპო მხოლოდ მე-19 საუკუნის პირველ ნახევარში. ასევე დიდხანს დარჩა საქართველოს აზნაურობა თავადების თუ ეკლესიის ყმობაში.

აღსანიშნავია, რომ ანალოგიური მიწის საკუთრება და მასთან დაკავშირებული სოციალური ფენა („გვსალის ვასალი“) რუსეთსა და დასავლეთ ევროპის ქვეყნებში ჯერ კიდევ მე-16 საუკუნეში გაქრა. თავის დროზე მიწის საკუთრების ამ ფორმას და მასთან დაკავშირებულ სამხედრო რაზმების სისტემას დიდი მნიშვნელობა ჰქონდა მწარმოებელ საზოგადოებაზე ფეოდალთა ბატონობის განმტკიცების საქმეში. სწორედ მიწის ამგვარ საკუთრებაზე იყო აღმოცენებული ის ასოციაცია, ორგანიზაცია, რითაც თავდაზნაურობა უპირისპირდებოდა მწარმოებელ საზოგადოებას, აზორციელებდა „გარეშეეკონომიურ იძულებას“. „Иерархическая структура земельной собственности, — წერდნენ კ. მარქსი და ფრ. ენგელსი, — и связанная с ней система вооруженных дружин давали дворянству власть над крепостными. Этот феодальный строй был ассоциацией направленной против порабощенного производящего класса...“²².

¹⁹ საქართველოს ცსსა, ფ. 226, საბ. № 2452. თავადი ეცილებოდა აზნაურს მისი ყმების ექსპლუატაციის საქმეში. იგი ბეგრავდა და იმსახურებდა აზნაურის ყმებს, ართმევდა მათ სახელმწიფო გადასახადებს და სხვ., ვ. ი. დაზიანებული იყო აზნაურის არა მარტო სამამულო უფლებები, არამედ მისი მეტატონური უფლებებიც (საქართველოს ცსსა, ფ. 1, საქ. 627, ფურც. 54).

²⁰ გ. აკოფაშვილი, დასახ. ნაშრ., გვ. 88. ქართველი ელჩები რუსეთის კარზე 1801 წ. აბრილში აცხადებდნენ: „თვითელთა მეფის ძეთა და თავადთა, ყოვლად სამღვდლოთა საქართველოსათა ჰყავს აზნაური საკუთრად, რომელთაგანცა მათ აქვსწიწა მიცემული...“ (А. Чагарели, Грамоты..., ტ. II, გვ. 202).

²¹ Н. Бердзенишвили, Очерк..., გვ. 38.

²² К. Маркс, Ф. Энгельс, Немечкая идеология, 1933, გვ. 14.

გვიანფეოდალურ ხანაში საქართველოში მიწის საკუთრების ეს ფორმა სხვათან ერთად დიდ როლს თამაშობდა ე. წ. „სათავადოთა სისტემის“ ჩამოყალიბება-განმტკიცების საქმეში. „სათავადოთა სისტემა“ საქართველოში წარმოადგენდა თავად-აზნაურთა კლასის გარკვეულ ორგანიზაციას („ასოციაციას“), ჩამოყალიბებულს ამ კლასის სოციალური ბატონობის უზრუნველყოფა-განმტკიცების მიზნით. ცენტრალური ხელისუფლების სისტემისა და ქვეყნის გაერთიანებისათვის სათანადო სოციალური და ეკონომიური პირობების არარსებობის დროს საქართველოს თავდაზნაურობა თავის ბატონობას („გარეშეეკონომიური იძულებას“) და გლეხობის ექსპლუატაციას ახორციელებდა საკუთარი სამხედრო რაზმების (აზნაურები, მსახურები), თავისი ორგანიზაციულობის („სათავადო“) საშუალებით.

დასავლეთ ევროპასა და რუსეთში ბურჟუაზიულ ურთიერთობათა განვითარებამ, ბიუროკრატიული მმართველობის წარმოშობამ და ცენტრალიზებული სახელმწიფოების გაჩენამ თავდაზნაურთა კლასის ასეთი „თვითმოქმედი“ ორგანიზაცია ზედმეტი გახადა და გააქრო. საქართველოში კი გვიანფეოდალურ ხანაში მე-19 საუკუნემდე ბურჟუაზიული ელემენტები მეტად სუსტად იყო განვითარებული, ქვეყნის გაერთიანებისათვის, მტკიცე აბსოლუტისტური ხელისუფლების ჩამოყალიბებისათვის სათანადო სოციალურ-ეკონომიური პირობები მე-19 საუკუნემდე არ შექმნილა. ამის გამო მიწის საკუთრების აღნიშნულმა ფორმამ, მასთან დაკავშირებულმა სოციალურმა ფენამ და აგრეთვე „სათავადოთა სისტემამ“ მე-19 საუკუნემდე გაძლო. ცხადია, რომ ამ დროისათვის იგი უკვე საქართველოს სოციალ-ეკონომიურ ცხოვრებაში ჭეჭრ კიდევ არსებულ ჩამორჩენილობად გამოიყურებოდა. წინსვლა გულისხმობდა მიწის საკუთრების ამ ფორმის აღმოფხვრას, მასთან დაკავშირებულ (და სხვა ფაქტორებითაც გაპირობებულ) „სათავადოთა სისტემის“ დაშლასა და ქვეყნის ცენტრალიზაციას მტკიცე სამეფო ხელისუფლების ქვეშ. ეს ამოცანები საქართველოს ეკონომიურსა და სოციალურ წინსვლასა და განვითარებას უნდა გადაეჭრა, რისთვისაც საჭირო პირობები ჩვენმა ქვეყანამ მე-19 საუკუნეში, რუსეთთან შეერთების შემდეგ მოიპოვა.

აზნაურსა და მის პატრონს შორის არსებულ სამიწო ურთიერთობაზე იყო აღმოცენებული აზნაურის ვალდებულებანი პატრონის წინაშე. აზნაურს ევალდებოდა პატრონს სლებოდა ლაშქრობაში და ნადირობის დროს, ემსახურა პატრონის ამალაში. აზნაურის ერთ-ერთ ძირითად სამსახურს წარმოადგენდა სამოხელეო სამსახური პატრონის სამფლობელოში.

ფიცხელაურებს რამდენიმე სამოხელეო თანამდებობა ეკავათ ქსნის საერისთავოში. მე-18 საუკუნის 20—40-იან წწ. იხსენიება ბოქოულთხუცესი გიორგი ფიცხელაური²³. ავთანდილ ფიცხელაური 1747 წელს იყო ახალგორის მოურავი და ქსნის სახლთხუცესი²⁴, ხოლო ამავე დროს თექთუმან ფიცხელაურს ჰქონდა წირქოლის მოურავობა და ქსნის ბოქოულთხუცეობა²⁵. ამის შემდეგ ავთანდილ ფიცხელაურის მემკვიდრეები არიან ახალგორის მოურავები (არჩვეან, ნიკოლოზ) და ქსნის სახლთხუცეები, ხოლო თექთუმანის მემკვიდრეები (ზურაბ და სხვ.) წირქოლის მოურავები და ქსნის ბოქოულთხუცეები²⁶. შემდეგში ფიცხე-

²³ საქართველოს ცსსა, ფ. 229, დავთ. № 24, საბ. 103, 116.

²⁴ იქვე, ფ. 227, საბ. 380.

²⁵ იქვე.

²⁶ იხ. საბუთები; საქართველოს ცსსა, ფ. 226, № 2452; ფ. 229, დავთ. 23, საბ. № 137. დავთ. 24, საბ. № 110 და სხვ.

ლაურებს ეხედავთ სხვა თანამდებობებზედაც—მათ აქვთ ქაშურის მოურავობა²⁷, კუთისხევის მოურავობა²⁸; მოურავებად იხსენიება ლომი ფიცხელაური და გოგია ფიცხელაური²⁹, თუმცა არა ჩანს ეს უკანასკნელნი სად არიან მოურავებად.

ამ მოხელეობას იხევე, როგორც აზნაურის სამხედრო სამსახურს პატრონის წინაშე, გარკვეული მნიშვნელობა აქვს ფიცხელაურთა სოციალური მდგომარეობის დასახასიათებლად. აზნაურის მოხელეობა და სამსახური თავადის წინაშე ძისი ყმური მდგომარეობის ამსახველია. აზნაურთა (ვასალთა) სამსახურს ზოგი მეკლევარი ვანიხილავს როგორც პროდუქტთა იმ ნაშაბის გაყოფას თავადსა და აზნაურს შორის (სენიორსა და ვასალს შორის), რომელსაც ითვისებს აზნაური. სამხედრო სამსახური მართლაც ატარებს ასეთ ხასიათს. მისი საშუალებით,— როგორც აღნიშნავს ა. ვენედიქტოვი, — „часть прибавочного продукта, непосредственно присвоенного вассалом с подвластных ему крепостных, направлялась на удовлетворение общих интересов класса феодалов, — притом направлялась в форме выполнения повинности самого вассала перед ближайшим сеньором. Эта своеобразная (замаскированная, если так можно выразиться) форма дежега прибавочного продукта, непосредственно присвоенного вассалом...“³⁰

ანალოგიური მნიშვნელობა ჰქონდა აზნაურის მოხელეობასაც, თუმცა ამ უკანასკნელს გააჩნდა მეორე მხარეც: იგი ამავე დროს წარმოადგენდა აზნაურის მიერ თავადის ყმა გლეხთა ექსპლოატაციით შექმნილი ზედმეტი პროდუქტის ნაწილის მითვისების საშუალებას. მოხელეობის წყალობით აზნაურთა შემოსავლის წყარო იზრდებოდა, აზნაური ითვისებდა პროდუქტთა ნაშაბის ნაწილს თავადის გლეხებისაგან.

ამით აიხსნება, რომ ფიცხელაურთა ოჯახებს შორის მე-18 საუკუნეში ეკონომიურად წინაურდებიან და იზრდებიან სწორედ ის ოჯახები, რომელთა წევრებსაც რაიმე სამოხელეო თანამდებობა გააჩნდათ. ქსნის საერისთავოში ასეთები იყვნენ ავთანდილ და თექთუმან ფიცხელაურების ოჯახები და მათი მემკვიდრეები. იმ დროს, როცა ფიცხელაურთა სხვა ოჯახების წარმომადგენლები იძულებულნი იყვნენ სისტემატურად გაეყიდათ თავიანთი ყმები და მამულები, ეს ორი ოჯახი, პირიქით, გამალებით იძენდნენ მათ შევიწროებული სახლოკაცებისაგან თუ ვაჭირებდაში ჩავარდნილი მეზობლებისაგან, მდიდრდებოდნენ, წინაურდებოდნენ. ამგვარსავე ხასიათს ატარებს გოგია ფიცხელაურის საქმიანობაც, თუმცა ეს უკანასკნელი ნაკლები მასშტაბისაა.

ყიდვის გარდა მოხელე აზნაურები ერთგული სამსახურისათვის იღებენ პატრონისაგან ყმებსა და მამულებს წყალობის სახით.

ქსნის ხეობის ბოჭოულთხუცობა და მამასახლისობა საპატიო და შემოსავლიანი მოხელეობა იყო. ბოჭოულთხუცესი და სახლთხუცესი იყვნენ ფაქტიურად ქსნის ხეობის გამგებლები. „რაც საჩვენო საქმე იქნება რიგიანად ესენი გაარჩევენ“, — წერს მათ შესახებ გიორგი ბატონიშვილი ერთობლივ ქსნის მოხელეებსა და ქსნისხეველებს³¹.

²⁷ საქართველოს ცსსა, ფ. 227, საბ. № 381-ა.

²⁸ იქვე, ფ. 229, დავთ. 24, საბ. № 111.

²⁹ იქვე, ფ. 229, დავთ. 24, საბ. № 117; ფ. 226, საბ. № 2859.

³⁰ А. Венедиктов, Государственная социалистическая собственность, 1948,

³¹ საქართველოს ცსსა, ფ. 229, დავთ. 24, საბ. № 107.

იგივე გიორგი დავით ბატონიშვილს წერდა: „რაც ქსანზე ჩვენის ბრძანებით თუ შენით ოქმი დაიწერებოდეს და საიასაულო საქმე იქნება ოქმი ყოველთვის ბოქაულთხუცესს ზურაბზედ უნდა დაიწერებოდეს, რომ ეს უნდა გაარიგებდეს“. მეფის მიერ ქსანზე გაგზავნილი მოხელე თუ შვირიტი „უნდა ამ ბოქაულთხუცესთან მივიდოდეს და იმ საქმეს აღასრულებდეს“³². ამ საქმიანობაში ბოქაულთხუცესის სარგო ჰქონდა განწესებული. „როგორც განწესება არის ამ ბოქაულთხუცეს თავის წილს უნდა მისცემდეს უკლებრივ“, — ვკითხულობთ იქვე.

ამრიგად, ქსნის ხეობის მართვა-გამგეობის საქმე ფიცხელაურებს ებარათ და ეს იყო ფიცხელაურთა ზოგიერთი ოჯახისათვის შემოსავლის მნიშვნელოვანი წყარო.

მრავალი დოკუმენტი თუ წყარო ადასტურებს, რომ გვიანფეოდალურ ხანაში აზნაურებს შენარჩუნებული ჰქონდათ პირადი თავისუფლება. ეს ნიშნავდა იმას, რომ მათ შეეძლოთ წასელოდნენ თავიანთ ბატონს, მაგრამ ამ შემთხვევაში მათ უნდა დაეტოვებინათ ბატონისათვის მისგან ნაწყალობევი და სამკვიდრო ცმა-მამული. აზნაური თავიანთი ყმად ითვლებოდა იმდენად, რამდენადაც მას მამული ჰქონდა მიღებული პატრონისაგან და ამ მამულზე პატრონი უფლებებს ინარჩუნებდა. თუკი აზნაური მიატოვებდა მამულს, პატრონს იურიდიულად უფლება არ ჰქონდა აზნაურისათვის წასვლა დაეშალა. ეს იყო საერთო წესი, ნორმა, რომელიც ცხოვრებაში ფაქტიურად ერთობ იშვიათად ხორციელდებოდა. აზნაური იწვლად თუ მოახერხებდა მისთვის არასასურველი პატრონისაგან განთავისუფლებას, წასვლას.

გ. აკოფაშვილის ხსენებულ წერილში შესწავლილი აქვს თუ როგორ გადაულახავ წინააღმდეგობას აწყდებოდნენ აზნაურები თავადების ყმობიდან განთავისუფლების გზაზე. თავადები სადავოდ ხდიდნენ აზნაურთა პირად თავისუფლებას, წინააღმდეგობას უწყევდნენ მათ წასვლას.

მე-19 საუკუნის 20-იანი წლების ერთი საბუთიდან ჩანს, რომ მე-18 საუკუნის 60-იან წლებამდე თავადებს მიტაცებული ჰქონდათ უფლება თავიანთი ნებასურვილის მიხედვით მიეცათ აზნაურებისათვის წასვლის უფლება. მხოლოდ ერთკლე მეორემ შეძლო თავდაპირველი მდგომარეობის აღდგენა, როცა თავადისაგან აზნაურის წასვლა დამოკიდებული იყო არა თავადის, არამედ თვით აზნაურის სურვილზე³³.

აზნაურთა პირადი თავისუფლების შელახვის ერთ-ერთი ნიშანი იყო ის გარემოება, რომ თავადები ხშირად გააჩუქებდნენ, ყიდდნენ და მზითევში აყოლებდნენ ხოლმე აზნაურებს³⁴.

ფიცხელაურები არც ამ მხრივ წარმოადგენდნენ გამონაკისს. ქსნის ერისთავები ყოველგვარად ზღუდავენდნენ მათ პირად თავისუფლებას. 1713 წელს დავით ქსნის ერისთავმა თავის ქალიშვილს მზითევში გაატანა აზნაურიშვილი ფიცხელაური ზაზა და „აზნაურიშვილის ფიცხელაურის ქალი პატიოსანი“³⁵.

ერისთავებმა თვითნებურად გაჰყიდეს ფიცხელაურების ყმა სალუქაშვილი გოგია და მიჰყიდეს იგი ბატონის (მეფის) რძალს³⁶.

³² იქვე. ფ. 229, დავთ. 24, საბ. № 108. *

³³ საქართველოს ცსსა, ფ. 1, საქ. № 678, ფურც. 116.

³⁴ გ. აკოფაშვილი, დასახ. ნაშრომი, გვ. 101.

³⁵ „საქართველოს სიძველენი“, ტ. III, გვ. 50.

³⁶ საქართველოს ცსსა, ფ. 226, საბ. № 2452.



მამულების გაყოფისას თავადები იყოფდნენ აზნაურებსაც. 1768 წ. ერისთავებმა გაყრის დროს გაინაწილეს აზნაურ ფიცხელაურთა ოჯახებიც. ყოველივე ეს, რა თქმა უნდა, აზნაურთა პირადი თავისუფლების შელახვას წარმოადგენდა. ბუნებრივია, ასეთ ვითარებაში აზნაურები იბრძვიან თავიანთი პირადი თავისუფლების შენარჩუნებისათვის (თუ აღდგენისათვის), ყოველგვარი საშუალებით იგერიებენ თავადების ძალმომრეობას.

ამ ნიადაგზეა აღმოცენებული ის მტრული დამოკიდებულება, რომელიც შეიმჩნევა ფიცხელაურებსა და ერისთავებს შორის ჭერ კიდევ მე-17 საუკუნის დამლევდიან.

ფიცხელაურებისა და ქსნის ერისთავების ურთიერთობის ისტორია XVIII საუკუნის 70-იან წლებამდე

ფიცხელაურთა საგვარეულო საბუთებში დაცულია ცნობები ფიცხელაურებისა და ქსნის ერისთავების ურთიერთობის მტრული ხასიათის შესახებ XVIII საუკუნის 70-იან წლებამდე.

ამ ურთიერთობის თვალსაზრისით საინტერესოა ქრონოლოგიურად ყველაზე ადრეული საბუთი ფიცხელაურების შესახებ. ესაა 1690 წლის საბუთი, რომელთაც ერეკლე პირველი (ნაზარალიხანი) არჩევან და შიოშ ფიცხელაურებს „ძველთ კელმწიფეთაგან“ მინიჭებულ წყალობას (ყმებისა და მამულის სითარხნეს) უახლებს და უმტყიცებს³⁷. უეჭველია ეს წყალობა ფიცხელაურებს ვრეკლე პირველისაგან რაღაც სამსახურისათვის უნდა მიეღოთ.

გავიხსენოთ, რომ XVII საუკუნის 90-იან წლებში ერეკლე პირველსა და გიორგი XI-ს შორის ქართლში გაბატონებისათვის ბრძოლა მიმდინარეობდა. ვფიქრობთ, არ შევცდებით, თუ ვივარაუდებთ, რომ ფიცხელაურებს ერეკლესათვის სამსახური სწორედ ამ ბრძოლაში გაუწევიათ. ახლა თუ გავიხსენებთ, რომ ქსნის ერისთავი დავითი ეკუთვნოდა ერეკლე პირველის მოწინააღმდეგეთა რიცხვს, რომ იგი გიორგის მომხრე იყო, შესაძლებლობა გვეძლევა ფრიად საინტერესო ვითარება დავადასტუროთ: ფიცხელაურები და ქსნის ერისთავები ურთიერთ მოწინააღმდეგეთა რიგებში არიან: ფიცხელაურები ქსნის ერისთავთა მოწინააღმდეგე ბანაკს მიმხრობიან, მას სამსახურს უწევენ და ამისათვის წყალობას იღებენ. ერთი სიტყვით, აქ უკვე შეკავანდება ის მტრული ურთიერთობა ფიცხელაურებსა და ერისთავებს შორის, რომელიც შემდეგში კიდევ უფრო ნათლად იჩენს თავს.

XVIII საუკუნის დამდეგს ქართლში გიორგი XI-ის ხელისუფლება იქნა აღდგენილი. ქსნის ერისთავების მდგომარეობა განმტკიცდა. შესაძლებელია, სწორედ ამ გარემოების გამო ვხედავთ ჩვენ 1724 წელს ფიცხელაურების ერთ ნაწილს კახეთში გახიზნულს. ამავე ხანებში ხდება ფიცხელაურების მზითვევში გატანება ერისთავების მიერ.

XVIII საუკუნის 40-იან წლებში ფიცხელაურებმა თეიმურაზ მეფისაგან მიიღეს მამულები და რამდენიმე სამოხელეო თანამდებობა ქსანზე (ანალოგორისა და წირქოლის მოურავობა, ბოჭოლთხტეცისობა, მამასახლისობა)³⁸. ეს მოხდა 1747 წლამდე. ფიცხელაურების მიერ მეფისაგან წყალობის მიღება ამ ხანებში მეტად საგულისხმო ფაქტია. XVIII საუკუნის დასაწყისიდანვე ქსნის ერისთავ-

³⁷ საქართველოს ცსსა, ფ. 226, საბ. № 8890; შდრ. იქვე, ფ. 227, საბ. № 380.

³⁸ იქვე, ფ. 227, საბ. № 380-ბ.

ვები აგრძელებენ ადრე დაწყებულ ბრძოლას მეფის ხელისუფლების წინააღმდეგ. ამ საუკუნის 20-იან წლებამდე ქსნის ერისთავები სამჯერ მიიწვი აჯანყდნენ მეფის წინააღმდეგ და, როცა 1719 წელს ვახტანგ VI-მ ქსნის საერისთავოს ჯარი შეუსია, მხოლოდ მაშინ შანშე ერისთავი „ქრამალ კისერკიდული მოვიდა წინაშე მეფისა. მფიცარი ერთგულებისა ზედა“³⁹. 40-იან წლებში კი ქსნის ზეობა თეიმურაზმა დაიპყრო და სამი წელი (1744—1747) განაგებდა მას. სწორედ ამ დროს თეიმურაზი აკილდობებს ფიცხელაურებს. ბუნებრივია ვიფიქროთ, რომ ფიცხელაურებმა მეფეს ქსნის ზეობაში დამკვიდრების დროს ერთგულება უჩვენეს და სამსახური გაუწიეს. ეს ფაქტი კიდევ მოწმობს, რომ ფიცხელაურები ქსნის ერისთავების ერთგულნი არ იყვნენ და მათ წინააღმდეგ მოქმედებდნენ.

ამ ბტრობის აშკარა გამომჟღავნებას ჩვენ ვხვდებით XVIII საუკუნის 70-იან წლებში. 1770 წელს დავით ქსნის ერისთავი არჩევან ფიცხელაურმა ორგულობაში დააბეზლა ერეკლე მეორესთან. მეფემ მას „სამართალში მოუწოდა“. არჩევანმა ვერ შეძლო ამ ბრალდების დამტკიცება და სასამართლოს გაეპარა. ამის გამო მეფემ არჩევანი და მისი ძმა რამინი ერისთავს „ხელთ მისცა“⁴⁰.

მალე ამის შემდეგ ერეკლე მეორემ ქსნის ერისთავებს ჩამოართვა მათი სამფლობელო და თავის შვილს გიორგის ჩააბარა.

ამ საქმეშიც ფიცხელაურები მეფეს ემსახურებიან და მის დასაყრდენ ძალას წარმოადგენენ. 1777 წელს ერეკლე მეორემ არჩევან ფიცხელაურს ყოველგვარი დანაშაული ახსნა⁴¹ და ბრძანება ქსნის მამულების ჩამორთმევის შესახებ ქსნის-ხეველებთან სწორედ მას გაატანა⁴².

როგორც ვხედავთ, XVIII საუკუნის 70-იან წლებამდე ფიცხელაურთა მოქმედებას გასდევს ერისთავებისადმი მტრული დამოკიდებულების ხასიათი. ამავე ხანებში კარგად შეიმჩნევა ფიცხელაურების კავშირი მეფის ხელისუფლებასთან, მათი ერთგული სამსახური მეფის სასარგებლოდ.

რა დასკვნა უნდა გამოდინარებოდეს აქედან? ერთადერთი: ფიცხელაურებს სურდათ ერისთავების ყმობიდან განთავისუფლებულიყვნენ და მეფის აზნაურები გამხდარიყვნენ. მათ ამ მისწრაფებას საკმაო საფუძველი გააჩნდა. პროფ. ნ. ბერძენიშვილის სიტყვები რომ გავიმეოროთ: „Царские азнауры находятся в сравнительно лучших условиях, чем их социальные собратья. Возможностей экономического усиления и социального возвышения у царского азнаура больше...“

В таких условиях, конечно, азнауры феодалов стремятся стать царскими⁴³.

მასაღამე, ეკონომიური ვაძლიერებისა და სოციალური აღზევების მეტე შესაძლებლობა—აი, რა იზიდავდა თავადის აზნაურს მეფის აზნაურის მდგომარეობაში. აი, რატომ ცდილობდა იგი მეფის აზნაურად გახდომას. სიახლოვე მეფესთან ამის საწინდარი იყო. მეფის აზნაურს შეეძლო მიეღო სამეფო სამოხელეო თანამდებობა, რომელიც ვაცილებით მეტ ეკონომიურ სარგებლობას იძლეოდა; ვიდრე თავადის მოხელეობა. თავადის აზნაურები კი სამეფო სამოხელეო თანამ-

³⁹ ვახუშტი, ცხოვრება ქართლისა, 1854, გვ. 81.

⁴⁰ საქართველოს ცსსა, ფ. 229, დავთ. 23, საბ. № 141; შდრ. „საქართველოს სიძველენი“ ტ. III, 458. შესაძლებელია, არჩევანი მეფეს მოახსენებდა დავით ერისთავის კავშირის შესახებ ტოტლებენტონს? სამწუხაროდ, საბუთიდან არ ჩანს ქსნის ერისთავის „ორგულობის“ შინაარსი.

⁴¹ „საქართველოს სიძველენი“, ტ. II, გვ. 456.

⁴² იქვე, გვ. 457.

⁴³ Н. Бердзенишвили, Очерк..., გვ. 39.

დებობაზე, როგორც წესი, არ ინიშნებოდნენ. მეფის წინაშე სამსახური აწინაურებდა მეფის აზნაურს. არა ერთი შემთხვევა ვიცით, როცა ასეთ აზნაურს დაწინაურების შემდეგ თავადობამდე მიულწევია. ასე ვათავადდნენ, მაგ., ოსეშვილა, სააკაძე, თუმანიშვილი და სხვანი.

ისევე, როგორც თავადთა სხვა ყმა აზნაურების ანალოგიურ ინტერესებსა და პოზიციებს, აზნაურ ფიცგელაურთა მისწრაფებას და მათ პოზიციებს გარკვეული მნიშვნელობა ჰქონდა გვიანფეოდალური საქართველოს სოციალურსა და პოლიტიკურ ცხოვრებაში. ამათი მნიშვნელობა მდგომარეობდა იმაში, რომ მათი წყალობით სამეფო ხელისუფლებას უადვილდებოდა ბრძოლა თავადურ ოპოზიციასთან. თავადის ყმა აზნაურთა უთანხმოებას პატრონთან მეფის ხელისუფლება თავის სასარგებლოდ იყენებდა: ამ სოციალურ ფენაში მეფე ხშირად თავის მოკავშირეს პოულობდა. და თუკი მეფის ხელისუფლება და მისი ბრძოლა ქვეყნის გაერთიანებისათვის, სათავადოთა სისტემის გაუქმებისათვის პროგრესულ საქმეს ემსახურებოდა, ცხადია, ასევე პროგრესული მნიშვნელობა ენიჭება თავადის ყმა აზნაურთა მისწრაფებას თავადის ყმობიდან განთავსუფლებისაკენ. მაკრამ მე-19 საუკუნემდე თავადის ყმა აზნაურთა ბრძოლა თავადების წინააღმდეგ ნეტად სუსტია და უშედეგოც. იგი ატარებს შემთხვევითი გამოსვლების, ლოკალური და არაორგანიზებული ბრძოლის ხასიათს. ეს იხსენება ამ ბრძოლის გადართობისათვის სათანადო პირობების არარსებობით. ქვეყნის ეკონომიური განვითარების საერთო შეფერხებამ, ვაჭრობისა და გაცვლა-გამოცვლის სისუსტემ, ქალაქებისა და ქალაქური მოსახლეობის უძლურებამ, დაბოლოს აქედან გამომდინარე მეფის, ცენტრალისტური ხელისუფლების სისუსტემ წარმოქმნეს არახელსაყრელი პირობები თავადის ყმა აზნაურთა ბრძოლის წარმატებისათვის. სათავადოთა სისტემა იწინააღმდეგებდა ძალას, ფეოდალური იერარქია ჯერ კიდევ მტკიცე იყო.

ფიცგელაურები — სამეფო აზნაურები

ერეკლე მეორის მიერ ქსნის საერისთავოს გაუქმებამ ფიცგელაურები მეფის აზნაურებად აქცია. ამ დროისათვის გიორგი ბატონიშვილი არჩევან ფიცგელაურს უკვე „ჩუჭუნს აზნაურიშვილს“ უწოდებს⁴⁴. 1783 წ. ტრაქტატისადმი დართულ ქართლ-კახეთის თავად-აზნაურთა სიაში ფიცგელაურები შეტანილნი არიან მეფის აზნაურებად. ასეთი მდგომარეობა ფიცგელაურებმა შეინარჩუნეს მე-19 საუკუნის დამდეგამდე.

ამ პერიოდში ფიცგელაურთა საქმიანობა ძირითადად მიმართულია მათი ყმამამულის გამარავლებისაკენ. თავდაპირველად მათ ახალი პატრონისაგან, გიორგი ბატონიშვილისაგან თავიანთი სამოხელეო თანამდებობების დამტკიცება მოახერხეს⁴⁵.

ამის შემდეგ ქსნის მამულების მართვა-გამგეობის საქმე მთლიანად ფიცგელაურების ხელში იყო. „არჩევანს თავისი მამის სახელო სახლთხუცობა ქსნისა ზბოძეთ, — წერდა გიორგი ბატონიშვილი ქსნის მოსახლეობას 1786 წ., — ბოქოულთხუცესი ზურაბ იქნება და ეს სახლთხუცესი იქნება დღეის იქით; და რაც საჩვენო საქმე იქნება რივიანად ესენი გაარიგებენ და თქვენ ვერავინ რაზე შეაწუხებთ უბრალოდ“⁴⁶.

⁴⁴ საქართველოს ცსსა, ფ. 227 საბ. № 381-ა.

⁴⁵ იქვე, ფ. 227, საბ. № 381-ა; ფ. 229, დათ. 24, საბ. № 107,

⁴⁶ იქვე, ფ. 229, დათ. 24, საბ. № 107.

ძირითადად ფიცხელაურთა ეს ორი ოჯახი—არჯვეანისა და ზურაბის ამგვარად მოგებენ მამულების შესყიდვას და დაგროვებას.

აი, არასრული ჩამოთვლა არჯვეან ფიცხელაურის მიერ ამ პერიოდში შეძენილი მამულებისა:

1782 წ. არჯვეანმა თექეთუმან ბოქოულთხუციშვილისაგან (ზურაბ ფიცხელაურის ძმა) იყიდა იკოთის მინდორს წანწალასშვილის ნაქონი მიწა.

1783 წ. ბერი ფიცხელაურისაგან მან იყიდა ახმადს დემეტრეს ნაქონი მამული. 1784 წ. იოსებ ფიცხელაურისაგან შეიძინა წილში ნარგები სარჩავშილისელი მამული. იმავე წელს თექეთუმან ბოქოულთხუციშვილისაგან არჯვეანმა იყიდა ბარათში ნარგები სახლკარის მიწა და ზურაბის ნარგები სახლკარი.

1785 წ. ბერი ფიცხელაურისაგან არჯვეანმა იყიდა თავისი სასახლის იქიო გასაყოფი მამულის წილი. 1788 წ. მისგანვე შეიძინა მიწა ერედს და საკირის ხეცს.

არჯვეანის ამგვარ საქმიანობას განაგრძობს მისი მემკვიდრე ნიკოლოზიც, რომელმაც 1799 წ. ბერი ფიცხელაურისაგან იყიდა „ერედსა რაც მამა-პაპის პანელი“ ჰქონდა⁴⁷.

ყიდვის გარდა არჯვეანი ყმა-მამულს იღებს წყალობის სახით. ასე, მაგალითად, 1777 წ. გიორგი ბატონიშვილმა მას უწყალობა ლამისყანელი ვღვინე ჟივიძე; 1778 წ. მანვე უბოძა ლამისყანელი როინ გარაყანაძის მამული და, ცხაოტს რაც მამული ჰქონდა, ისიც; 1788 წ. უბოძა სოფ. ძეგლვეი⁴⁸.

ასეთივე სურათი გვაქვს ჩვენ ზურაბ ფიცხელაურის შესახებ არსებულ ცნობებშიც.

1785 წ. მან გიორგი ბატონიშვილისაგან მიიღო მეჯღაზე თულაშვილს ნაქონი სასახლე და მამული, წყურბეთს—ერთი საკომლო. ჰილასუბანს—ფსიტიძეთა მამული, ვილადს ორი კომლი და საკომლო მრუველიშვილების მამული და რაც ამ ხეობაზე საბატონიშვილო დარჩა⁴⁹.

1787 წ. ზურაბმა თავისი ძმისაგან, თექეთუმანისაგან, იყიდა ბარათში ნარგები ყმები მამულითურთ. 1790 წ. ავთანდილ კორინთელისაგან მან შეიძინა ყმები და მამული სოფ. წირში. 1791 წ. გიორგი ბატონიშვილმა მას სოფ. წირჭოლში ხოდაბუნები უწყალობა. 1793 წ. იქვე უწყალობა ყმები და მამული⁵⁰.

ფიცხელაურთა ამგვარ საქმიანობას, მიმართულს ყმა-მამულის დაგროვება-გამრავლებისაკენ, სამეცნიერო ლიტერატურაში ყურადღება მიაქცია განსვენებულმა პროფ. გ. ნათაძემ. არჯვეანის მიერ მამულების გამაღებელი შექმნა მან თავისებურად შეაფასა. მისი აზრით, არჯვეანი მიზნად ისახავდა სამფლობელოების დამრგვლებას: „повидимому для ведения рационального хозяйства“⁵¹

პროფ. გ. ნათაძის ამ მოსაზრების სისწორეში ეჭვი შეიტანა დ. უჩანაიშვილმა, რომელმაც მიუთითა, რომ ამ დროინდელ ფეოდალურ მეურნეობაში არაერთი რაციონალიზაცია არ შეიმჩნევა⁵².

⁴⁷ „საქართველოს სიძველენი“, ტ. II, გვ. 456—457, 470—474.

⁴⁸ იქვე, გვ. 456—457; საქართველოს ცსსა, ფ. 229, დავთ. 24, საბ. № 106.

⁴⁹ საქართველოს ცსსა, ფ. 229, დავთ. 34, საბ. № 103; შდრ. იქვე, ფ. 226, საბ. № 8900.

⁵⁰ იქვე, ფ. 229, დავთ. 34, საბ. № 104, 106, 112, 115.

⁵¹ Г. Наталдзе, К вопросу об экономическом положении Грузии в конце XVIII столетия, сб. труд. „История классовой борьбы в Закавказье“, т. I, 1930, გვ. 129—130.

⁵² Д. Учанайшвили, К вопросу об экономическом развитии Восточной Грузии во второй половине XVIII века, Мასალები..., 1937, ნაკვ. V.



ჩვენ მართლაც არ მოგვებოვება ცნობები იმის შესახებ, რომ არაქვეყნის მულების შექმნას აწარმოებდა მეურნეობის რაციონალიზაციის მიზნით. ამ შემთხვევაში, საფიქრებელია, მას სხვა მიზანი ამოქმედებდა. თუკი გავიხსენებთ აზნაურთა ანალოგიურ საქმიანობას ამ პერიოდში და მათ მიზანდასახულებას, არჩევანის მიზანიც ნათელი გახდება. კერძოდ, მიუვითებთ იესე ოსეშვილის მაგალითზე, რომელმაც ყმა-მამულთა სათანადო რაოდენობის დაგროვების შემდეგ ერეკლე მეორეს თავადობის დამტკიცება გამოსთხოვა და მიიღო კიდევ. ცხადია, არჩევანსაც სურდა: „სკოლითი достаточное для тавада состояние, и потому, в соответствующий момент вымолить у царя официальное подтверждение своего нового социального положения“⁵².

ამრიგად, თავადის ყმა აზნაურიდან მეფის აზნაურობისაკენ, მეფის აზნაურობიდან თავადობისაკენ — ასეთი იყო ის გზა, რომელზედაც მისწრაფოდნენ ფიცხელაურები, და ეს მისწრაფება დამახასიათებელია საერთოდ აზნაურთა ფენისათვის ფეოდალურ საქართველოში. მაგრამ ფიცხელაურთა ამ მისწრაფებას ხორცი არ შესწმია.

ფიცხელაურთა დაბრუნება მირსთავების ყმოებაში, ბრძოლის განახლება

სამეფო აზნაურებად ფიცხელაურები რჩებიან მე-19 საუკუნის დამდეგამდე. ამ პერიოდში, როგორც აღვნიშნეთ, ისინი ეკონომიურად ძლიერდებიან, ქსანზე დიდი გავლენით სარგებლობენ, ქსნის მამულების მართვა-გამგეობის საქმეს უძღვებიან.

გარდატეხა მათ მდგომარეობაში ხდება მე-19 საუკუნის დასაწყისში, როცა ქართლ-კახეთის სამეფო გაუქმდა, ხოლო ქსნის ერისთავებმა თავიანთი ყმა-მამულის დაბრუნება შეძლეს.

როგორც ცნობილია, აღმოსავლეთ საქართველოს რუსეთთან შეერთებას მოჰყვა ქართლ-კახეთში სამეფოს გაუქმება. მძიმე შინაპოლიტიკურ ბრძოლაში თავადურ ოპოზიციასთან და ტახტის მემკვიდრეობის ირგვლივ დაწყებულ უთანხმოებაში ქართლ-კახეთის მეფის ხელისუფლება დასუსტდა. მან თავი ვერ გაართვა შექმნილ ვითარებას და რუსეთის მეფის მთავრობას შეავედრა თავი.

ქართლ-კახეთში მეფობის გაუქმებამ პირველ ხანებში ფართო გასაქანი მისცა თავად-აზნაურთა აქტივობას ქვეყნის მართვა-გამგეობის საქმეში. რუსეთის მთავრობას, ცხადია, არ შეეძლო დამოუკიდებლად გარკვეულიყო საქართველოს შინაგან ვითარებაში და ცხოვრების წესში. ამიტომ მან ქართველი თავად-აზნაურების ნაწილი ქვეყნის მართვა-გამგეობის საქმეში ჩააბა. თავად-აზნაურებს მხოლოდ ახსნა-განმარტებისა და რჩევის მიცემას თხოვდნენ, საკითხების გადაწყვეტისას ამას რამდენადმე ანგარიშს უწევდნენ.

საქართველოს უმაღლესი მთავრობის ექსპედიციებში ქართველ თავად-აზნაურებს მრჩეველთა თანამდებობები ეკავათ. ისინი აქტიურ როლს თამაშობდნენ საქართველოს უსაღლესი მთავრობის საერთო საკრებულოს მუშაობაში, სადაც რუსეთის ხელისუფლება ახდენდა საქართველოში არსებული წესებისა და კანონების გამორკვევას ამა თუ იმ საკითხის განხილვასთან დაკავშირებით.

ქვეყნის მართვა-გამგეობის საქმეში თავად-აზნაურთა როლის ასეთმა ზრდამ ხელსაყრელი პირობები შეუქმნა ერისთავებს მათი მამულების დაბრუნება-

⁵² Н. Бердзенишвили, Очерк..., გვ. 33.

სათვის. მართალია, მათ ჯერ კიდევ რუსული მმართველობის გახსნამდე მოახერხეს ქართველი ბატონიშვილებისაგან, იულონისა და დავითისაგან, თავიანთი მამულების მიღება⁵⁴, მაგრამ რუსული მმართველობის გახსნის შემდეგ ბატონიშვილების ამ განკარგულებას ძალა დაეკარგა.

ქსნის ერისთავები იმთავითვე ჩადგნენ რუსეთის ხელისუფალთა სამსახურში და დიდი როლი შეასრულეს ქართლში მათი ძალაუფლების დამკვიდრებაცანმტკიცების საქმეში. 1801 წ. 21 თებერვალს ლაზარევი კმაყოფილებით წერდა კნორინგს: „Сей тишини... большая причина занятие Ксани князьями Эриванскими и Душети егерскими ротами“⁵⁵.

ამასთანავე ერისთავებმა რუსეთის ხელისუფლების წარმომადგენელთა წინაშე დააყენეს საკითხი მათთვის ქსნის მამულების დაბრუნების შესახებ. ამ საკითხზე მათ თხოვნა მიართვეს გენ. კნორინგს ჯერ კიდევ 1801 წ. მაისში⁵⁶, ხოლო 1802 წლის ზაფხულში მათ განმეორებით რამდენჯერმე ითხოვეს მამულების დაბრუნება⁵⁷.

დაბოლოს, იმავე 1802 წლის 4 სექტემბერს რუსეთის იმპერატორმა საქართველოს უმადლეს მთავრობასა და მთავარმართველს მიანდო ამ საკითხის შესწავლა და გადაწყვეტა.

1803 წლის მარტში საქართველოს უმადლესი მთავრობის საერთო კრებამ განიხილა ქსნის ერისთავებისათვის მამულების დაბრუნების საკითხი. მთავრობის წინაშე ორი საკითხი იდგა: 1. იყვნენ თუ არა ქსნის ერისთავები ქსნის მამულების მფლობელები და 2. რა მიზეზით ჩამოართვეს ერეკლე მეორემ მამულები ქსნის ერისთავებს.

პირველი საკითხის გადაწყვეტა ძნელი არ იყო. ქსნის ერისთავებმა წარადგინეს თავიანთი საგვარეულო საბუთები, საიდანაც კარვად ჩანდა, რომ სწორედ ისინი იყვნენ ქსნის მამულების მფლობელები. იგივე დაადასტურეს ქართლის თავადებმაც.

ქსნის ერისთავთა სამამულო უფლებების უარყოფით გამოვიდა ვახტანგ ბატონიშვილი. თავის მოხსენებაში რუსეთის მთავრობის სახელზე იგი ამტკიცებდა, რომ ქსნის ერისთავები იყვნენ მეფის მოხელეები, არც მეტი და არც ნაკლები, რომ მათ უკანონოდ მიითვისეს მეფის მიერ მართვა-გამგეობისათვის ჩაბარებული ქვეყანა⁵⁸.

საქართველოს უმადლესი მთავრობის საერთო კრებამ ამ განცხადებას ყურადღება არ მიაქცია.

რაც შეეხება მეორე საკითხს — ერეკლე მეორის მიერ ქსნის ერისთავთა მამულების ჩამორთმევის მიზეზებს — ამ საკითხზე ვრცელი ახსნა-განმარტება იქნა წარდგენილი საერთო კრებაზე, ერთი მხრივ, ერისთავების მიერ, ხოლო, მეორე მხრივ, ბატონიშვილების — ვახტანგისა და იოანეს მიერ.

ქსნის ერისთავები ამტკიცებდნენ მეფის მიერ მათი მამულების ჩამორთმევის უკანონობას და მეფის მიერ ამ საქციელის ჩადენას მეტივე თვისებურად ჩსნიდნენ. მათე მტკიცებით ერეკლეს მიერ ერისთავების მამულების ჩამორთმევის მიზეზი იყო მათი (ერისთავების) ერთგულება რუსეთისადმი. როდესაც ტო-

⁵⁴ სსნ, dS 1701, dH 6148.

⁵⁵ Акты..., ტ. I, გვ. 324.

⁵⁶ იქვე, გვ. 500.

⁵⁷ საქართველოს ცსსა, ფ. 226, საბ. № 9166, 9171.

⁵⁸ Акты..., ტ. I, გვ. 500.

ტლებნი საქართველოში იყო, დავით ერისთავი მას ყოველმხრივ დახმარებას უწევდა და ემსახურებოდა „из особенной привязанности к России“⁵⁹. მეფე გერ თითქოს („казалось“) კმაყოფილი იყო ამით, მაგრამ შემდეგში სპარსეთის შაჰის სიამოვნების მიზნით მან ჩამოართვა მამულები რუსეთის ერთ-ერთ ერისთავეებს.

როგორც ჩანს, ერისთავეები თავიდანვე ავრცელებდნენ ასეთ აზრს რუსეთის გავლენიან მოხელეებს შორის. ისინი თავიანთ თავს ხატავდნენ როგორც წამებულს რუსეთის ერთგულების გამო. მათი ეს ცდა არცთუ უშედეგო იყო. 1802 წ. გრაფი მუსინ-პუშკინი ერისთავეებს იხსენიებს რუსეთის ერთგულთა შორის და დასძენს: „лишившиеся имения от усердия к державе Российской“⁶⁰.

ერისთავთა ამ თვალსაზრის ბატონიშვილებმა დაუპირისპირეს სრულიად მართებული ახსნა იმ მიზეზებისა, რომელთა გამო ერეკლე ერისთავეებს მამულები ჩამოართვა. ისინი აღნიშნავენ ერისთავეების ორგულობას მეფისადმი, მათ დაკავშირებას შინაპოლიტიკურ ბრძოლაში მეფისა და ქვეყნის მტრებთან (ლეკები და სხვანი), მათ თვითნებობას, ქვეყნის აწიოკებასა და სხვა ამგვარებს. ყოველივე ეს გახდა მიზეზი ერისთავეების მამულების ჩამოართმევისა⁶¹.

საქართველოს უმაღლესი მთავრობის საერთო კრებამ საკითხი ერისთავეების სასარგებლოდ გადაწყვიტა⁶².

საკითხის ამგვარი გადაწყვეტა მოულოდნელს არაფერს შეიცავს. საკმარისია გაეხსენოთ, რომ საერთო კრება შედგებოდა ქართლ-კახეთის დიდგვარიანი თავადებისაგან (ზაალ ბარათაშვილი, გიორგი ამილახვარი, იოანე და ქაიხოსრო ჩოლოყაშვილები, ესტატე ციციშვილი და სხვ.) და ნათელი გახდება, რომ საკითხის სხვაგვარი გადაწყვეტა მოსალოდნელი არც იყო.

რუსეთის მთავრობამ საქართველოს უმაღლესი მთავრობის საერთო კრების გადაწყვეტილება დაამტკიცა. რუსეთის გავლენიან მოხელეთა შორის, როგორც აღნიშნეთ, ერისთავეებს უკვე მოხვეჭილი ჰქონდათ ერთგულთა სახელი. 1802 წ. 5 აგვისტოს მათ კნორინგიც იხსენიებს რუსეთის ერთგულთა შორის⁶³.

გარდა ამისა, უნდა აღინიშნოს ისიც, რომ მე-19 საუკუნის დამდეგს რუსეთის მთავრობა უპირველეს ყოვლისა მსხვილი თავადების გადაბირებასა და თავის სამსახურში ჩაყენებას ცდილობდა. ამიტომ იყო, რომ იგი მხარს უჭერდა და აკმაყოფილებდა მსხვილი თავად-აზნაურების მოთხოვნილებებს. ამით იგი თავის სოციალურ დასაყრდენს იმტკიცებდა ახლად შემოერთებულ ქვეყანაში. შემდეგში მდგომარეობა იცვლება. მეფის მთავრობა ცდილობს მსხვილ თავდაზნაურობას წვრილი და მსახურეული თავდაზნაურობა დაუპირისპიროს და ამით პირველის გავლენა შეასუსტოს. მორჩილებისა და ერთგულების გუნებაზე დააყენოს იგი:

ამრიგად, მე-19 საუკუნის დამდეგს ხელსაყრელ პირობებში ქსნის ერისთავეებმა დაიბრუნეს მამულები. ამასთანავე ფიცხელაურები კვლავ მათ ყმობაში აღმოჩნდნენ. მტრობამ მათ შორის ახალი ძალით იფეთქა.

⁵⁹ Акты..., ტ. I, გვ. 500.

⁶⁰ ცხსალ, ფ. 1284, 1802, საქ. № 13, ფურც. 30.

⁶¹ იქვე, ფ. 1284, 1803, საქ. № 30, ფურც. 272—273, 294—295. შდრ. Акты..., ტ. I, გვ. 500—501.

⁶² საქართველოს ცხსალ, ფ. 1284, 1803, ფურც. 272—278. შდრ. Акты..., ტ. II, გვ. 500.

⁶³ იქვე, ფ. 1284, 1802, საქ. № 13, ფურც. 16.

ერისთავებმა ჩამოართვეს ფიცხელაურებს სამოხელეო თანამდებობანი ქსნის ხეობაში, წაართვეს მათ მეფისაგან და ბატონიშვილებისაგან ნაბოძები მარტული საერისთო მართებლობისა დროსა შინა — ჩიოდნენ ფიცხელაურები და ქსნის სხვა აზნაურები რუსეთის იმპერატორის წინაშე — იწყეს მოცემად ჩვენდა ვითარცა მდაბიოთა ერთა მრავალი შეურაცხებანი და უფიცხელესნი შეჭირვებანი, ვიდრე სიცოცხლისაცა მიღებამდე... სურთ მათ დამდაბლება ჩვენი და მოკლება თავსუფლებისა ჩვენისა და წართმევა ჩვენთა კერძთა მამულთა... და უკანასკნელ შერიცხვა მდაბიოთა კაცთა თანა⁶⁴.

ერისთავები ფიცხელაურებს თავიანთ მამულებში არ ატარებდნენ. 1804 წ. ახალგორს მისული ნიკოლოზ ფიცხელაური მიხეილ ერისთავსა და მის მხლებელებს გაუღახავთ⁶⁵.

1807 წელს ერისთავთა საგვარეულოში გაყრა მოხდა. მამულების გაყოფას ერისთავების ოჯახებს შორის უსიამოვნება და შფოთი ამტყდარა. ერისთავები ერთმანეთს თავს ესხმოდნენ, ყმა-გლეხებსა და მამულებს უბრძვდნენ და უწიოკებდნენ.

ფიცხელაურები სარგებლობენ ამ გარემოებით და იყენებენ ერისთავთა ურთიერთ ბრძოლას⁶⁶. 1807 წ. ფიცხელაურებმა ააჯანყეს ქსნისხეველები „против помещиков своих Эристовых“⁶⁷. მათივე წაქეზებითა და მონაწილეობით იმავე წელს ქსნისხეველებმა ვრცელი საჩივარი შეადგინეს ერისთავების წინააღმდეგ და მიართვეს საქართველოს მთავარმართებელს⁶⁸.

ქსნისხეველთა აჯანყების ჩაქრობის შემდეგ ფიცხელაურების საქმე ვაარჩია იმ დროს დროებით თბილისში მყოფმა ელისავეტოპოლის სამაზრო სასამართლომ. ფიცხელაურთა საქციელის მიზეზად სასამართლომ პირდაპირ დაასახელა მათი ჩავგრა ერისთავების მხრივ. „Они, — წერდა სასამართლო თავის გადაწყვეტილებაში, — будучи князьями Эристовыми угнетаемы, могли решиться на преступление“⁶⁹.

ორიოდე წლის შემდეგ 1809 წელს ნიკოლოზ და გლახა ფიცხელაურები ისევ გვევლინებიან ქსნისხეველების წამქეზებლებად ერისთავების წინააღმდეგ აჯანყების საქმეში. აჯანყების მიზეზების გამოსარკვევად ქსანზე გაგზავნილი გლახა ჭილაძე საქართველოს მმართველს ატყობინებდა, რომ ქსნისხეველები „были руководимы, по показанию всего народа канского единогласно дворянами (Sie) боюатхуесом Глахою Пинхелауром“⁷⁰.

ნიკოლოზ და გლახა ფიცხელაურის წაქეზებით აჯანყებული ჭურთისხეველები და ახალგორელები იკოთში შანშე ერისთავის სახლკარს დასხმიან თავს. დაუწყავთ იგი და აღწიოკებიათ. ერთ-ერთი მონაწილე ამ თავდასხმისა, გაბრიელ ილუბრიძე, თავის ჩვენებაში ამბობდა, რომ გლახა ფიცხელაურს და შიო რუსიტაშვილს, რომელთაც ხელთ იგდეს შანშე ერისთავი, განზრახული ჰქონდათ მის-

⁶⁴ საქართველოს ცსსა, ფ. 2, საქ. № 8802-გ, ფურტ. 248.

⁶⁵ იქვე, ფ. 226, სბ. № 8134.

⁶⁶ იქვე, სსფ, საქ. № 239, ფურტ. 165.

⁶⁷ იქვე.

⁶⁸ იქვე, ფ. 26, საქ. № 6409, ფურტ. 6—7.

⁶⁹ იქვე, სსფ, საქ. № 239, ფურტ. 118.

⁷⁰ იქვე, ფ. 2, საქ. № 8789, ფურტ. 44. შდრ. Акты... ტ. IV, გვ. 458.



თვის თვალების დათხრა⁷¹. ფიცხელაურები მოუწოდებდნენ აჯანყებულ ქვეყნებს: „князей Эристовых отнюдь в Ксанское ущелье не впускать и аруб не давать“⁷².

ამავე ხანებში აჯანყდნენ ოძისელებიც „по обнадеживанию и побуждению зачинщиков боксултхуцесса дворянина Глахи Ницхелаурова и других“⁷³. ქსნისხეველების ეს აჯანყება ჩაქრობილ იქნა. ნიკოლოზ და გლახა ფიცხელაურები პასუხისგებაში მისცეს. მათ 6 თვის პატიმრობა მიესაჯა.

როგორც ვხედავთ, მე-19 საუკუნის პირველი ათეული წლის განმავლობაში ფიცხელაურებმა თავგამოდებით იბრძიან ქსნის ერისთავების წინააღმდეგ. მათი მიზანი, ისევე როგორც ადრე, იყო ერისთავთა ყმობიდან განთავისუფლება, მამულების შენარჩუნება და სახაზინო აზნაურებად გადაქცევა. ეს კარგად ჩანს აჯანყებული ქსნისხეველების ჩვენებიდან. ბერი ბაშარული უჩვენებდა, რომ ლუარსაბ და ნიკოლოზ ფიცხელაურებმა „собрали народ и уговаривали... сделаться казенными“. ამასვე იმეორებს ოსი ჩიქელა მუსაშვილი. მისი სიტყვით, გლახა ფიცხელაური ხალხს მოუწოდებდა „требовать от правительства сделать их казенными“. იგივე ჩვენებს იძლევა ზაალ იაღლეშიძე⁷⁴.

დაბოლოს, თავიანთი ეს მისწრაფება ფიცხელაურებმა და ქსნის სხვა აზნაურებმა (ფურცელაძე, გარაყანიძე, ჩერქეზიშვილი) პირდაპირ გამოთქვეს თავიანთ მიმართვაში იმპერატორისადმი 1810 წელს. აქ ისინი აღნიშნავენ, რომ ერეკლე მეორემ ისინი გაათავისუფლა ერისთავთა ყმობიდან, აქცია მეფის აზნაურებად, და თხოვენ რუსეთის იმპერატორს ისევ მოგვენიჭოს ის „თავისუფლებათა“⁷⁵. ფიცხელაურთა და სხვა აზნაურთა ეს ბრძოლა ჯერჯერობით უშედეგოდ რჩებოდა.

ფიცხელაურებისა და ქსნის ერისთავების ბრძოლა მე-19 საუკუნის 10-იან წლებში დოსითეოს ფიცხელაური

ფიცხელაურებისა და ქსნის ერისთავების ბრძოლის ყველაზე საინტერესო ფურცლები დაკავშირებულია ქსნის ერისთავთა წინააღმდეგ დოსითეოს ფიცხელაურის გამოსვლასთან მე-19 საუკუნის ათიან წლებში. დოსითეოსმა თითქმის ნიაღწია მიზანს, ქსნის მამულების ხაზინაში გადარიცხვის შესახებ იმპერატორის ბრძანებულებაც კი გამოიკა, მაგრამ ბოლოს მან ბრძოლა მაინც წააგო. მე-19 საუკუნის 10-იან წლებში ფიცხელაურებმა ერისთავთა ყმობიდან თავის დახსნა ვერ შეძლეს და ამას თავისი მიზეზები გააჩნდა.

დოსითეოს ფიცხელაური არჯვეან ფიცხელაურის შვილი იყო. იგი დაიბადა 1774 წ. ოქტომბერში სოფ. იკოთში. ერისკაცობაში მას დიმიტრი ერქვა. 1791 წლიდან იგი სასულიერო წოდებაში ჩაირიცხა და ხოფის იოანე ნათლისმცემლის მონასტერში აღიკვეთა მონაზვნად. 1795 წ. იგი უკვე ამავე მონასტრის არქიმანდრიტია. მე-19 საუკუნის დასაწყისიდან იგი სწრაფად წინაურდება. დოსითეოსი ანტონ II-ის ერთგულთა რიცხვს ეკუთვნოდა და მადლიერი კათალიკოსი მისთვის წყალობას არ იშურებდა. 1801 წ. მან დოსითეოსს მიანდო იკორთის წინამძღვრო-

⁷¹ საქართველოს ცსსა, ფ. 2, საქ. № 8789, ფურც. 96.

⁷² იქვე, სსფ. საქ. № 239, ფურც. 118.

⁷³ იქვე, ფურც. 166.

⁷⁴ იქვე, ფ. 2, საქ. № 8789, ფურც. 95, 99, 100.

⁷⁵ იქვე, ფ. 2, საქ. № 8802-გ, ფურც. 248-249.

ბა. იმავე წელს ქვაბთახევის მონასტერიც მას ჩააბარა. 1803 წ. დოსითეოსს შიშობით წილკნის ეპარქიასაც მართავდა. 1806 წ. ანტონმა დოსითეოსს შიშობით და თერის მონასტერთა წინამძღვრობა უბოძა, ხოლო 1808 წ. მასვე ჩააბარა ურბნისის ეპარქიაც. ასე რომ 1810 წლისათვის დოსითეოსი განაგებდა ხუთ ეპარქიას—იკორთის, ქვაბთახევის, შიშობის, თერისა და ურბნისის⁷⁶. დოსითეოს მე-19 საუკუნის 10-იან წლებამდე ანტონისადმი ერთგულებას იჩენდა და მის მოწინააღმდეგეებს ებრძოდა. ამ ნიადაგზე მოუხდა მას შეჯახება თბილელ მიტროპოლიტ არსენთან 1810 წელს⁷⁷.

როდესაც 1810 წელს კათალიკოსი ანტონ მეორე რუსეთის მთავრობამ პეტერბურგში გაიწვია, ანტონის ამაღლება რუსეთს გაემგზავრა დოსითეოს ფიცხელაურით.

პეტერბურგში დოსითეოსს თან გაჰყვა მისი საგვარეულოს დაუცმაყოფილებელი ინტერესები. მას თან წაუღია თავისი საგვარეულო საბუთები, ცხადია იმ მიზნით, რომ ხელსაყრელ შემთხვევაში ეთხოვა რუსეთის მთავრობისათვის მისი საგვარეულოს განთავისუფლება ერისთავების ყმობიდან და მამულების დაბრუნება.

დოსითეოსი ცდილობს დაიმსახუროს მთავრობის ყურადღება. ამას იგი აღწევს კიდევ. 1811 წლის 18 სექტემბერს იგი მიუღია პეტერბურგის მიტროპოლიტს, რომელსაც მისთვის ეპისკოპოსად კურთხევა აღუთქვამს⁷⁸.

მაღე დოსითეოსს ხელსაყრელი შემთხვევა ეძლევა თავისი მიზნის განხორციელებისათვის და ისიც დაუყოვნებლივ სარგებლობს ამ შემთხვევით.

მე-19 საუკუნის 10-იან წლებში რუსეთის წინაშე ახალი ძალით წამოიჭრა ოსეთში ქრისტიანობის გავრცელების საკითხი. ეს საკითხი მთავრობის წინაშე წამოჭრა გენ. ტორმასოვმა. 1811 წლის 29 იანვარს იგი იმპერატორსა და სინოდის ობერპროკურორს თხოვდა განახლებულიყო ქრისტიანული სარწმუნოების ქადაგება ოსებს შორის, რომლებიც საქართველოს სამხედრო გზის გასწვრივ სახლობენ. ამ გზით უცნებელყოფილი იქნებოდა მაჰმადიანთა მზარდი გავლენა ოსებში, ხოლო ეს უკანასკნელი იქცეოდნენ „იმპერატორის საუკუნოდ ერთგულ ქვეშევრდომად“⁷⁹. ტორმასოვის აზრით, ქრისტიანობის გავრცელება ოსებში უნდა დაკისრებოდა იეზუიტებს (კათოლიკებს).

ოსებს შორის ქრისტიანობის გავრცელების აუცილებლობა დავას არ იწვევდა, მაგრამ მთავრობამ არ გაიზიარა ტორმასოვის აზრი, რომ ეს საქმე იეზუიტებს მიწოდებოდა. მან სინოდის ობერპროკურორს ა. გოლიცინს დაავალა მართლმადიდებლური რწმენის მისიონერები შეერჩია.

ოსების გაქრისტიანებისათვის საჭირო საშუალებებისა და გზების გამოსარკვევად გოლიცინმა საჭიროდ დაინახა რჩევა ეკითხა პეტერბურგში მყოფი ქართველებისათვის. ეს საკითხი მან დაუსვა დოსითეოს ფიცხელაურს.

1811 წლის დეკემბერში დოსითეოსმა წარუდგინა ა. გოლიცინს მოხსენება აღნიშნულ საკითხზე.

⁷⁶ იხ. სმ, Sd 2172. Архиепископ Досифей—Биография г.а. „Тифлисские ведомости“, 1830, № 96.

⁷⁷ Акты..., ტ. IV, გვ. 142—143.

⁷⁸ სმ, dS 5389.

⁷⁹ ცსსა, ფ. 797, ანაწ. 2, 1810, საქ. № 5451, ფურც. 4.

სწორედ აქ, ამ მოხსენებაში დოსითეოსმა დააყენა საკითხი ერისთავების სათვის ქსნის მამულების ჩამორთმევის აუცილებლობის შესახებ. დოსითეოსი მიუთითებდა, რომ რუსეთთან შეერთებამდე ოსები საქართველოს მეფის უშუალო მორჩილებაში იყვნენ. შემდეგ კი ისინი მოექცნენ ერისთავების ბატონობის ქვეშ. ერისთავები საშინლად ჩაგრავენ ოსებს, არბევენ და აწიოკებენ მათ, ართხევენ შვილებს და ჰყიდიან უცხოეთში. ეს არის ძირითადი მიზეზი, რომელიც დოსითეოსის აზრით იწვევს სიძულვილს ოსების მხრივ და მათ ურჩობას ახალი ხელისუფლების წინააღმდეგ. კიდევ მეტი, ეს გარემოება იწვევს ურჩობასა და შფოთს კავკასიის მთელ მოსახლეობაში, რომელთაც ეშინიათ არ ჩაგარდნენ ისეთსავე დღეში, როგორშიდაც ოსები არიანო.

ამის გამო დოსითეოსს საჭიროდ მიაჩნია ჩამოერთვას ქართველ თავადებს კავკასიის მთიანეთის მთელი მოსახლეობა, რომლებიც მათ დაუბრუნდათ რუსეთთან შეერთების დროს⁸⁰. ეს ნიშნავდა ქსნის ერისთავებისათვის მათი მამულების ჩამორთმევას, ვინაიდან სწორედ მათ დაუბრუნდათ ყმა-მამული ქართლის მთიანეთში რუსეთთან შეერთების შემდეგ. ეს გარემოება მართებულად აღნიშნა გენ. ტორმასოვმა, რომელსაც შენიშვნებისათვის გადაუგზავნეს დოსითეოს ფიცხელაურის მოხსენება⁸¹.

დოსითეოსის ამ მოხსენებას მსვლელობა აღარ მისცემია. იგი მარკიზ პაულუსს გამოუგზავნეს შენიშვნებისათვის საქართველოში 1812 წლის იანვარში, მაგრამ აქედან პასუხი აღარ მიუღიათ. ახლოვდებოდა იმი ნაპოლეონთან და ოსების გაქრისტიანების საკითხისათვის აღარავის ეცალა.

ამ საკითხს დაუბრუნდნენ 1814 წელს, როცა რუსეთის მთავრობის წინაშე დადგა საკითხი საქართველოს ეკლესიის მმართველობის ახლებურად მოწყობის შესახებ. საქართველოს ეკლესიის მმართველობის რეფორმების შესახებ პროექტის წარდგენა რუსეთის მთავრობამ დაავალა დოსითეოს ფიცხელაურს.

1814 წლის 27 ივლისს დოსითეოს ფიცხელაურმა სინოდის ობერპროკურორს ა. გოლიცინს წარუდგინა ვრცელი მოხსენება-პროექტი საქართველოს ეკლესიის მართვა-გამგეობის ახლებურად მოწყობის შესახებ, რომელიც დამტკიცდა და საფუძვლად დაედვა ქართული ეკლესიის მმართველობის რეფორმას 1814 წელს.

დოსითეოსის მოხსენების § 27-ში ნათქვამი იყო: „Для успеха в обращении осетинцев и горных жителей необходимо нужным считаю я и то, чтобы тем-же обещание грузино-кавказским народам, что они будут пользоваться теми-же самыми правами, какие они имели прежде при царях грузинских, о чем я имел честь представить вашему сиятельству в 1811 году“⁸².

რუსეთის მთავრობამ დოსითეოსის მოხსენების ამ პუნქტის დამტკიცებაზე თავი შეიკავა და ავტორს დამატებითი ახსნა-განმარტება მოსთხოვა. იმავე წლის 30 აგვისტოს დოსითეოსმა წარადგინა ასეთი ახსნა-განმარტება, სადაც პირდაპირ აღნიშნა. „Все... ксанское имение с сопряженным сним именем, называемым Гвердис-Дзири, которое поступило по открытии уже в Грузии российского правительства, во владение князей Еристовых по

⁸⁰ ცსსალ, ფ. 797, ანაწ. 2, 1810, საქ. № 5451, ფურც. 8—10. შდრ. Акты..., ტ. V, გვ. 48—49.

⁸¹ იქვე, გვ. 11.

⁸² ცსსალ, ფ. 796, ანაწ. 94, 1814, საქ. № 798, ნაწ. 1, ფურც. 9.

ходатайству покойного князя Цицианова, отобрать от оных и положить за казенное, как было предоткрытием российского правительства»⁸².

ასე და ამრიგად 1811—1814 წლებში დოსითეოს ფიცხელაურმა რუსეთის მთავრობის წინაშე დააყენა საკითხი ქსნის ერისთავების მთელი მამულების ჩამორთმევის შესახებ. ამ ღონისძიების საჭიროება დასაბუთებული იყო ოსების გაქრისტიანებისათვის მისი აუცილებლობით. აქ, მაშასადამე, ამ მიზნით წამოყენებულია თავადებისაგან მათი სოციალური განთავისუფლების მოთხოვნა. ცხადია, ეს განთავისუფლება შეეხებოდა არა მარტო ოსებს, არამედ ყველას, ვინც ქსნის ერისთავთა მამულებში ცხოვრობდა, და მათ რიცხვში ფიცხელაურებსაც.

დოსითეოსი არ ემყოფილდება ამით. მას სურს ქსნის მამულების მართვა-გამგეობის სათავეში ჩააყენოს თავისი საგვარეულოს წევრები. ამიტომ გერ კიდევ 1811 წელს წინადადებას იძლეოდა ოსების საკითხის მოგვარება მინდობოდა სხვათა შორის ნიკოლოზ და გლახა ფიცხელაურებსაც, დოსითეოსის ძმებს. დოსითეოსი ამ წინადადებას იმეორებს 1814 წელსაც.

ამრიგად, დოსითეოს ფიცხელაურის მიზანდასახულობა კარგად ჩანს. მისი საგვარეულოს განთავისუფლება ერისთავების ყმობიდან, ქსნის მამულების მართვა-გამგეობის ხელში ჩაგდება — აი, რა აინტერესებს, უპირველესად ყოვლისა მას.

1814 წლის 31 აგვისტოს გამოიცა იმპერატორის ბრძანებულება ქსნის ერისთავთა მამულების ჩამორთმევის შესახებ. ბრძანებულებაში აღნიშნული იყო, რომ ამ ღონისძიების გატარება აუცილებელია ოსების გაქრისტიანების საქმისათვის. ერისთავებს კი ენიშნებოდათ პენსია წლიურად 10 000 მანეთის რაოდენობით⁸⁴.

პეტერბურგში გადაწყდა ქსნის ერისთავების მამულების ჩამორთმევა. უნდა შევნიშნოთ, რომ იქ ეს საკითხი რამდენადმე ნაჩქარევად იქნა გადაწყვეტილი. როგორც ქვემოთ დავინახავთ, მთავრობა არ ითვალისწინებდა მოსალოდნელ შედეგებს, რომელთაც იგი იძულებული გახადეს ორიოდე წლის შემდეგ უკან წაეღო ეს განკარგულება.

ოსების გაქრისტიანების საქმე რუსეთის მთავრობამ დოსითეოსს მიანდო. დოსითეოსის მიერ წარდგენილი მოხსენება-პროექტის მიხედვით საქართველოში იქმნებოდა ოსეთის ეპარქია ანანურისა და თელავის მაზრებისაგან. ამ ეპარქიასთან არსდებოდა სასულიერო კომისია, რომლის ადგილსამყოფელიც თბილისში უნდა ყოფილიყო. ოსეთის ეპარქიის არქიერი საქართველოში დაარსებულ სინოდალური კანტორის წევრი იყო, მაგრამ მას მინიჭებული ჰქონდა განსაკუთრებული უფლებები: მას, მაგალითად, შეეძლო სინოდალური კანტორის გარეშე, პირდაპირ ეწარმოებია მიწერ-მოწერა სინოდთან.

დოსითეოსი დაინიშნა ოსეთის ეპარქიის არქიერად და ოსეთის სასულიერო კომისიის ხელმძღვანელად. ყოველივე ამან მას დიდი გავლენა მოუპოვა. გლახა ჰილაქე დოსითეოსის შესახებ 1814 წელს პეტერბურგიდან საქართველოში იწერებოდა: დოსითეოსი „მისის დიდებულების ყ[ოვლ]ად მოწყალის

⁸² იქვე, ფურც. 8.

⁸⁴ საქართველოს ცსსა, სსფ, საქ. № 239, ფურც. 1.



ხელმოწივისაგან ასე ნაცნობია, რომ ვინც საქართველოდამ აქ რუსეთში მოსულა ამისი პატივი არავის მიუღია და ვერც არავინ მიიღებს⁸⁵.

დოსითეოსმა ოსეთის სასულიერო კომისიისათვის ხალხი პეტერბურგშივე შეარჩია და 1814 წლის 29 დეკემბერს პეტერბურგიდან გამოემგზავრა. 1815 წლის 28 მაისს დოსითეოსი თბილისში ჩამოვიდა⁸⁶.

1815 წლის 2 მაისს საზეიმო ვითარებაში გაიხსნა ოსეთის სასულიერო კომისია, კომისიის წევრებმა მიიღეს ფიცი. კომისიის გახსნას დაესწრნენ საქართველოს საერო და საეკლესიო ხელისუფლების წარმომადგენლები და თავდაზნაურობა⁸⁷.

იმპერატორის განკარგულებამ ქსნის ერისთავთა მამულების ჩამორთმევის შესახებ საქართველოს დიდგვარიან თავადებს შორის სერიოზული შემფოთება გამოიწვია. ერისთავები ითვლებოდნენ რუსეთის ხელისუფლის ყველაზე ერთგულ თავადებად საქართველოში. ჯერ კიდევ ციციანოვი წერდა მათ შესახებ: „Столько верны, сколько и я верностью своею гордиться могу, да и естественно ли, чтобы получа по милости Е. И. В. 4000 дымов, отнятого парями у них имения, они столь были неблагодарны. Напротив, они суть одни, на коих я столько полагаюсь, сколько положился бы на русских“⁸⁸.

ახალი ხელისუფლებისადმი ასეთივე ერთგულება შეინარჩუნეს ერისთავებმა ციციანოვის მერმინდელი მთავარმართველების დროსაც. და თუ მთავრობა ასეთ ერთგულ თავადებს ყოველგვარი დანაშაულის გარეშე ართმევდა მამულებს, რიღასი მოლოდინი უნდა ჰქონოდათ სხვებს, რომელთაც არ შეეძლოთ ასე გაბედულად ელაპარაკათ თავიანთ დამსახურებაზე რუსეთის მთავრობის წინაშე.

მე-19 საუკუნის პირველ ათეულ წლებში რუსეთის მთავრობა საქართველოში თავისი პოლიტიკური ხელისუფლების განმტკიცებაზე ზრუნავდა. მას აქ ესპაიროებოდა საიმედო დასაყრდენი ძალა, რომელსაც ქართველ თავადაზნაურობაში ხელავდა. თავად-აზნაურთა მიმხრობა, მათ წრეში დაწყებული პოლიტიკური მოძრაობის (თავად-აზნაურთა ე. წ. „ნაციონალური“ მოძრაობის) ლიკვიდაცია — წარმოადგენდა მთავრობის უპირველეს შინაპოლიტიკურ ამოცანას საქართველოში მე-19 საუკუნის დასაწყისში.

ჯერ კიდევ 1801 წლის მანიფესტით იყო დადასტურებული საქართველოს თავადაზნაურობის სამამულო უფლებების ხელშეუხებლობა, ხოლო შემდეგ მთავრობის ორგანოებში სისტემატურად მიმდინარეობდა ქართველ თავადაზნაურთა სამამულო უფლებების დამტკიცება-დადასტურება⁸⁹.

ასეთ ვითარებაში ქსნის ერისთავების მამულების ჩამორთმევას შეეძლო თავად-აზნაურთა ერთგული ნაწილიც კი გადაესროლა მთავრობის მოწინააღმ-

⁸⁵ სსმ, ძS 5461.

⁸⁶ ცსალ, ფ. 796, ანაწ. 95, 1814, საქ. № 798, ნაწ. 1, ფურც. 199. კომისიის დოსითეოსმა შეარჩია: ფარსადან ციციშვილი, არქიმანდრიტი ეპიფანე, არქიმანდრიტი ათანასი და კანცელარიის მოხელეები: პ. პრეტოლაშვილი, ე. პარფესკი, პ. ტიშინი, ნ. პოკროვსკი, ი. კირილოვი და პრორვიჩი.

⁸⁷ იქვე, ფ. 797, საქ. № 4727, ფურც. 5.

⁸⁸ АКТЫ... ტ. II, გვ. 177.

⁸⁹ საქართველოს ცსალ, ფ. 1, საქ. № 5, 13, 16, 17, 68, 76, 100, 150 და ა. შ.

დეგეთა ბანაკში. მთავარმართებელი რტიშჩევი კარგად გრძნობდა ამას და კიდევ ამიტომ მან თავი შეიკავა იმპერატორის ბრძანებულებების სისრულეში მოყვანისაგან. მან სახაზინო ექსპედიციას დაავალა ქსნის მამულებისა და მათი შემოსავლის აღწერა, თვითონ კი ვრცელი პატაკი გაგზავნა პეტერბურგში, სადაც ასაბუთებდა ამ დონისძიების სისრულეში მოყვანის შეუძლებლობას. მისი აზრით, ეს დონისძიება ფასს დაუკარგავდა ქართველ თავად-აზნაურთა ერთგულებასა და სამსახურს რუსეთის მთავრობის წინაშე.

გარდა ამისა, ამ განკარგულებამ რტიშჩევის სიტყვით „поселило в умах не только фамилии князей Кристовых но и протчих дворян недоумение в их собственности...“⁹⁰.

რტიშჩევი ითხოვდა დამატებით განკარგულებას იმის შესახებ, თუ როგორ მოქცეოდნენ ქსნისა და მეჯუღის ხეობებში მოსახლე სხვა თავადების მამულებს, რომლებშიდაც ოსებიც ცხოვრობდნენ (ასეთი თავადები იყვნენ: ბაგრატიონები, მაჩაბლები, თუშანიშვილები და სხვ.). რტიშჩევი ითხოვდა აგრეთვე მითითებას, ჩამოერთმიათ თუ არა ერისთავებისათვის ქრისტიანი მოსახლეობაც.

ყოველივე ზემოთქმულის გამო რტიშჩევა ქსნის ერისთავთა მამულების ხაზინაში გადარიცხვა შეაჩერა. მან მხოლოდ ყადაღა დაადვა ამ მამულების შემოსავალს, სანამ იმპერატორისაგან დამატებით მითითებებს მიიღებდა. რუსეთის იმპერატორი ამ ხანებში საზღვარგარეთ იყო (ვენის კონგრესზე). უმადლეს ხელისუფლებას რუსეთის იმპერიაში ახორციელებდა მინისტრთა კომიტეტი, რომელმაც 1815 წლის განმავლობაში ორჯერ მოითხოვა რტიშჩევისაგან (იენისა და ნოემბერში) ბრძანებულების დაუყოვნებლივ სისრულეში მოყვანა⁹¹. რტიშჩევი არ დაემორჩილა მინისტრთა კომიტეტის განკარგულებებს და დაყენებით მოითხოვდა დამატებით მითითებებს იმპერატორისაგან. იგი თავის განმეორებით მოხსენებაში იმპერატორისადმი ამტკიცებდა, რომ აღნიშნულ დონისძიებას შეუძლია ზიანი მოუტანოს მთელ მხარეს⁹².

მთავარმართებლის ასეთმა პოზიციამ, რომელიც ნაკარნახევი იყო რუსეთის პოლიტიკური ინტერესებით აღებულ ხანაში, ქსნის მამულების გადარიცხვა ხაზინაში დაავიანა.

აქვე უნდა აღვნიშნოთ, რომ არა მარტო საქართველოს საერო ხელისუფლების წარმომადგენელი გამოვიდა ქსნის მამულების ჩამორთმევის წინააღმდეგ, არამედ სასულიერო ხელისუფლების წარმომადგენელიც — ეგზარხოსი ვარლამი. ამ უკანასკნელის პოზიცია ადვილი გასაგებია: ვარლამი ერისთავთა სავარეულოს ეკუთვნოდა.

ერთადერთი ადამიანი ხელისუფლებაში, რომელიც იბრძოდა ამ განკარგულების სისრულეში მოსაყვანად, იყო დოსითეოს ფიცხელაური. იგი დაყენებით მოითხოვდა მთავარმართებლისაგან ქსნის მამულების ჩამორთმევას, განუწყვეტლივ წერდა მოხსენებით ბარათებს სინოდსა და სინოდის ობერპროკურორს გოლიცინს, მიუთითებდა, რომ ქსნის მამულების ჩამორთმევლობა აბრკოლებს ოსების გაქრისტიანების საქმეს. დოსითეოსი უჩიოდა მთავარმართებელს, ეგზარხოს ვარლამს, ერისთავებს, რომლებიც, მისი სიტყვით, ხელს უშლიდნენ მას

⁹⁰ საქართველოს ცსსა, სსფ, საქ. № 239, ფურც. 277.

⁹¹ ცსსა, ფ. 1263, საქ. № 78, ფურც. 391; საქ. № 83, ფურც. 503.

⁹² საქართველოს ცსსა, სსფ, საქ. № 239.



სამისიონერო საქმიანობაში, არ ასრულებდნენ იმპერატორის განკარგულებას⁹³. დოსითეოსის პატკეებიდან ჩანს, რომ მას 1815 წლის მაისიდან 1816 წლის ბოლომდე გაუქრისტიანებია 10 506 სული, მაგრამ ამათ შორის ქსნის ხეობის ოსები არ იხსენიებიან⁹⁴. ქსნის ხეობაზე გაგზავნილი ხალხი (შაქრო თულაშვილი და სხვ.) დავით ერისთავს გაულახია და გამოუდევნია⁹⁵.

რტიშჩევმა არც დოსითეოსის მეორე თხოვნა — ოსეთის კომისიაში აზნაურ ფიცხელაურთა. ფურცელაძეთა და ჩერქეზიშვილთა დანიშვნა—მოიყვანა სისრულეში. მისი დავალებით, აღმასრულებელი ექსპედიცია გაეცნო ამ აზნაურთა წარსულს, მათ დამსახურებას რუსეთის ხელისუფლების წინაშე და გამოარკვია, რომ ისინი მონაწილეობას იღებდნენ ქსნისხეველთა აჯანყებებში, დაკავშირებულნი იყვნენ რუსეთის ხელისუფლების წინააღმდეგ მებრძოლ ბატონიშვილებთან; ამასთანავე თავადებმა უჩვენეს, რომ ეს აზნაურები თავიდანვე ერისთავების ყმები იყვნენ და ვრეკლე მეფემ უსამართლოდ ჩამოართვა ისინი ერისთავებს⁹⁶. საქმეს ვერ უშველა ზურაბ ფურცელაძისა და ფიცხელაურების დაჟინებითა მტკიცებამ, რომ ისინი მეფის აზნაურები იყვნენ, მითითებამ 1783 წლის ტრაქტატისადმი დართულ სიაზე და სხვამ. რტიშჩევმა შეუძლებლად მიიჩნია ქსნის მამულების მართვა-გამგეობის მინდობა ამ აზნაურებისათვის: „Так как, — წერდა რტიშჩევი, — они тогда из княжеских дворян делаются властелинами на место господ своих...“⁹⁷

როდესაც გოლიცინმა რტიშჩევის მოსაზრება დოსითეოს ფიცხელაურს შეეტყობინა, ამ უკანასკნელმა განგაში ასტეხა. იგი მიუთითებდა ტრაქტატზე, პავლე პირველისა და ალექსანდრე პირველის მანიფესტებზე, სადაც ქართველი აზნაურები გათანაბრებული იყვნენ რუსეთის კეთილშობილთა წოდებასთან და აცხადებდა: „Не бывало ещё примера, чтоб в России дворянин был в подданстве у дворянина, то каким же образом стали принадлежать Ерштовым, рекомендованные мною дворяне?...“⁹⁸

ეს განცხადება მეტად საინტერესოა! დოსითეოსი იშველიებდა რუსეთში არსებულ ვითარებას, სადაც უკვე დიდი ხანია აღარ იყო თავადის ყმობაში მყოფი აზნაურები და ამაზე მითითებით სურდა დაემტკიცებინა ერისთავთა ფიცხელაურებზე ბატონობის უკანონობა.

თუ გავითვალისწინებთ, რომ რუსეთის მთავრობა საერთოდ ცდილობდა ქართული ფეოდალური ურთიერთობის ნორმები რუსულთან დაეახლოებინა, ან რუსულით შეეცვალა, დოსითეოსის ეს განცხადება ნოყიერ ნიადაგზე უნდა მოხვედრილიყო, მაგრამ ამ ხანებში, როგორც უკვე აღვნიშნეთ, რუსეთის ხელისუფლებას ორიენტაცია აღებული ჰქონდა საქართველოს მსხვილ თავადებზე და წვრილ აზნაურთა (თავადის ყმა აზნაურთა) ინტერესების დამკაყოფილება მას ჯერ კიდევ არ შეეძლო. გარდა ამისა რტიშჩევი თვლიდა, რომ თავადის ყმა აზნაურები არ მიეკუთვნებოდნენ კეთილშობილთა წოდებას. მისი აზრით, ესენი იყვნენ თეთი თავადის მიერ დაწინაურებული გლეხები და მეტი არაფერი. ამის

⁹³ იხ. ცხსალ, ფ. 797, ნაწ. 2, საქ. № 4723, ფურც. 40, 42, 43, 62 და ა. შ.

⁹⁴ იქვე, ფ. 796, საქ. № 798, ნაწ. II, ფურც. 8—222. გაქრისტიანებულთა სიები.

⁹⁵ იქვე, ფ. 797, ნაწ. 2, საქ. № 4727, ფურც. 59.

⁹⁶ საქართველოს ცხსა, სსფ, საქ. 239, ფურც. 134—135, 142—144.

⁹⁷ იქვე, სსფ, საქ. № 239, ფურც. 286.

⁹⁸ ცხსალ, ფ. 797, ანონაწერი 2, საქ. № 4723, ფურც. 45.

გამო დოსითეოსის განცხადება, რომ საქართველოში თავადის ყმობაში აზნაუ-
 რი არ უნდა იყოსო, უყურადღებოდ დარჩა.

დოსითეოსი არ ცხრებოდა. 1816 წელს მისი ინიციატივით ქსნის ხეობის
 აზნაურებმა იმპერატორს მიართვეს თხოვნა, სადაც გამოთქვამდნენ სიხარულსა
 და მადლობას ერისთავების ყმობიდან მათი განთავისუფლების გამო, ითხოვდ-
 ნენ დატოვებას ხაზინის განკარგულებაში და დაცვას იმ შევიწროებისაგან,
 რომელსაც განიცდიდნენ ერისთავების მხრიდან⁹⁹. ეს თხოვნა განსახილველად
 პეტერბურგიდან საქართველოს მთავარმართებელს რტიშჩევს გამოუგზავნეს.

ქსნის მამულების ჩამორთმევის შესახებ განკარგულების გამოხვლიდან
 2 წელი გავიდა. ქსნის მამულები ჯერ კიდევ არ იყო გადასული ხაზინის განკარ-
 გულებაში, ფიცხელაურები, ფურცელაძე და ჩერქეზიშვილი არ იქმნენ დანი-
 ნიშნულნი ოსეთის კომისიაში. დოსითეოსის ცდები უშედეგოდ რჩებოდა. სა-
 ქართველოს საერო და საეკლესიო ხელისუფლება ქსნის ერისთავთა მამულე-
 ბის ჩამორთმევის საკითხში მის წინააღმდეგ ამხედრდა... ყოველივე ამან შესა-
 ძლებლობა მისცა ერისთავებს მიეღოთ ზომები მამულების შენარჩუნებისა-
 თვის. მათ მიართვეს თხოვნები იმპერატორსა და მთავარმართებელს; მიუთი-
 თებდნენ თავიანთ დანახატრებაზე, ერთგულებაზე, უღანაშაულობაზე, მთავრო-
 ბას სთავაზობდნენ თავიანთ აქტიურ მონაწილეობას ოსების გაქრისტიანების
 საქმეში¹⁰⁰.

ქსნის ერისთავებმა 1814 წლის დეკემბერში ქსნის ხეობის მოსახლეობის
 ერთ ნაწილს (გლეხებსა და აზნაურებს) დააწერინეს თხოვნა იმპერატორის სა-
 ხელზე. ქსნისხეველები ითხოვდნენ ერისთავების ყმობაში დატოვებას¹⁰¹. ხე-
 ლისმოძრაობა შორის ერთი ფიცხელაურიცაა დასახელებული. ბუნებრივია,
 ისმის საკითხი, რამ გამოიწვია ქსნისხეველების ამ ერთი ნაწილის გამოსვლა
 დოსითეოსის წინააღმდეგ? ამაზე პასუხს ჩვენ ვბოულობთ აქვე. მათ თხოვნაში.
 ქსნის აზნაურები და გლეხები აღნიშნავენ, რომ დოსითეოსს სურს „თავისი
 ძმები მოგვყავნოს და აგვაწიოკოს“, ე. ი. ისინი ქსნის მამულებში ფიცხელა-
 ურთა (დოსითეოსის ძმებისა და ნათესავების) გაბატონების წინააღმდეგნი არი-
 ან. ეს იწვევს მათ პროტესტს ხაზინაში გადარიცხვის წინააღმდეგ.

სხვათა შორის დოსითეოსი წინააღმდეგობას წააწყდა ქსნის ხეობის ოსური
 მოსახლეობის ერთი ნაწილის მხრივაც. ისინი ხაზინაში გადარიცხვას არჩევენ
 ძველებურად ერისთავთა ყმობაში დარჩენას. ქსნის ხეველების, ქსნის აზნაურე-
 ბისა და ქსნის ოსების ერთი ნაწილის დარჩენა ერისთავების მხარეზე, მათი გამო-
 სვლას ხაზინაში გადარიცხვისა და ოსეთის კომისიის განკარგულებაში გადასვლის
 წინააღმდეგ ადვილი ასახსნელია. ქსნის ხეობის აზნაურებს არ სურთ ბატონად
 გაიხადონ მათი სოციალური „ძმები“, აზნაური ფიცხელაურები, ფურცელაძეე-
 ბი და ჩერქეზიშვილები. მათ თვითონ სურთ ქსნის მამულებში ბატონობა და
 დამოუკიდებლობა მოიპოონ. თავადის აზნაურთა შორის წინააღმდეგობა და
 ურთიერთბრძოლა აღმოცენებულია სწორედ მათი მიზნებისა და მისწრაფების
 ერთგვარობაზე. გავიხსენოთ მარქსისა და ენგელსის შენიშვნა: „Отдельные
 индивиды образуются класс лишь постольку, поскольку им приходится
 вести общую борьбу против какого-нибудь общего класса; в остальных

⁹⁹ ცსსალ, ფ. 797, ანაწ. 2, 1814, საქ. № 4723, ფურც. 93—94.

¹⁰⁰ საქართველოს ცსსა, სსფ; საქ. № 239, ფურც. 35.

¹⁰¹ იქვე, სსფ, საქ. № 239, ფურც. 21.

отношениях они сами противостоят друг другу враждебно в качестве конкурентов¹⁰². ეს კონფერენცია აზნაურთა კლასის წევრებს შორის, როგორც ჩანს, სძლევა მათ ჯერ კიდევ სუსტ კლასობრივ ბრძოლას თავადების წინააღმდეგ. თავადის ყმა აზნაურთა ბრძოლა ყმობიდან განთავისუფლებისათვის ჯერ კიდევ არ იყო ასული იმ დონემდე, რომ ეს სოციალური ფენა საერთო მოთხოვნის კვებ დაერაზმა. მართალია, ეს ბრძოლა მე-19 საუკუნის პირველ ათეულ წლებში რამდენადმე უფრო აქტიური და ფართო ხდება, მაგრამ ორგანიზაციულ სისრულეს იგი ვერ აღწევს. აზნაურთა მეტოქეობა და ქიშპი ხშირად აქცევს მათ ერთმანეთის მოწინააღმდეგეთა ბანაკში და აკავშირებს კიდევ მათ საერთო მტერთან. სწორედ ეს გარემოება, თავადის ყმა-აზნაურთა ბრძოლის განუვითარებელი ხასიათი, შეიძლება იქნეს დასახელებული ფიცხელაურთა წინააღმდეგ ქსნის აზნაურთა ერთი ნაწილის ამხედრების მიზეზად.

რაც შეეხება ოსებსა და გლეხობას, მათი განწყობილება ხაზინაში გადა-
 7 რიცხვის წინააღმდეგ, ჩვენი აზრით, აიხსნება სახაზინო გლეხთა მძიმე მდგომარეობით მე-19 საუკუნის დასაწყისში. როგორც ცნობილია, რუსეთთან შეერთების შემდეგ მმართველობის ახალი სისტემა ძირითადად სახაზინო გლეხობას დააწვა კისერზე. ეს სისტემა კი გაცილებით უფრო რთული, მძიმე და უჩვეულო იყო, ვიდრე ძველი ქართველი მეფის მმართველობა¹⁰³.

გარდა ზემოაღნიშნულისა, ქსნის ერისთავებმა სხვა გზასაც მიმართეს: 1815 წლის ივლისში საქართველოს მთავარმართველის მხარდაჭერითა და ხელის შეწყობით მათ გაგზავნეს დეპუტაცია ჰეტერბურგში, რომელმაც მოახერხა იმპერატორისათვის მათი თხოვნის წარდგენა. ამ თხოვნაში, სხვათა შორის, ერისთავები ამკლავებენ დოსითეოს ფიცხელაურის პირად ინტერესებს. მას სურსო, — სწერენ ისინი, — исторгнуть из зависимости нашей ближайших родственников своих¹⁰⁴.

საკითხი განსახილველად გადაეცა მინისტრთა კომიტეტს, რომლის სათავეში ამ დროს იდგა არაჩქევი. არაჩქევემა შეკრიბა ცნობები ქსნის ერისთავთა მამულების შესახებ და იმ დასკვნამდე მივიდა, რომ ოსების გაქრისტიანების საქმისათვის ქსნის მამულების ჩამორთმევა სრულიადაც არაა აუცილებელი. ამავე დროს მან შეუძლებლად ჩათვალა ქსნის ერისთავთა სამამულო უფლებების შელახვა და მათი მამულების ჩამორთმევა მათივე თანხმობის გარეშე¹⁰⁵.

მინისტრთა კომიტეტის სდღომაზე 1816 წლის 22 თებერვალს განხილული იქნა ქსნის ერისთავთა მამულების საკითხი. კომიტეტი დაეთანხმა არაჩქევს და ოსების გაქრისტიანებისათვის ქსნის მამულების ჩამორთმევა არ მიიჩნია აუცილებლად. ამავე დროს კომიტეტმა აღნიშნა, რომ ამ საკითხში დოსითეოსი უფრო პირადი ინტერესებით ხელმძღვანელობდა, ვიდრე საქმის საერთო ინტერესით.

¹⁰² „Немецкая идеология“, გვ. 44. ამასვე იმეორებს კ. მარქსი „ფილოსოფიის სილატაკში“, გვ. 189.

¹⁰³ ამას სხვათა შორის ადასტურებს ის გარემოებაც, რომ მე-19 საუკუნის პირველ მეოთხედში ძირითადად სახაზინო გლეხები ჯანყდებოდნენ (1804, 1812).

¹⁰⁴ საქართველოს ცსსა, სსფ, საქ. № 239, ფურც. 214.

¹⁰⁵ იქვე, საქ. № 239, ფურც. 257—269.

კომიტეტის წევრებიდან ქსნის მამულების ჩამორთმევის მომხრეებად გამოვიდნენ სინოდის ობერპროკურორი გოლიცინი და შინაგან საქმეთა მინისტრი კოზოდავლევი. მათ განაცხადეს, რომ, ვინაიდან განკარგულება ქსნის მამულების ჩამორთმევის შესახებ უკვე გაცემულია, ამჟამად ამ ღონისძიებაზე ხელის აღება მთავრობის პრესტიჟს დასცემსო. მათი მოსაზრება კომიტეტმა არ გაიზიარა. კომიტეტმა დაადგინა საქმე საბოლოოდ გადასაწყვეტად გადაგზავნოდა საქართველოს მთავარმართებელსა და საქართველოს უმაღლეს მთავრობას.

კომიტეტის აზრი და მთელი საბუთები 1816 წელს გადაუგზავნეს საქართველოში მთავარმართებლად ახლად დანიშნულ ერმოლოვს. ამ უკანასკნელმა რტიშჩევისაგან მოითხოვა ქსნის ერისთავთა მამულების განთავისუფლება ყადაღისაგან. რტიშჩევმა შეასრულა ეს მოთხოვნა და 1816 წლის ავგუსტოში ქსნის ხეველებს გამოუცხადეს, რომ ისინი კვლავ რჩებიან ერისთავების სრულ მფლობელობაში¹⁰⁶.

საქართველოში ჩამოსვლისთანავე ერმოლოვმა მოიწვია საქართველოს საერო და სასულიერო ხელისუფალთა გაერთიანებული კრება, რომელზედაც უნდა განხილულიყო საკითხი: აუცილებელია თუ არა ოსების გაქრისტიანებისათვის ქსნის ერისთავთა მამულების ჩამორთმევა. კრებაზე მიწვეულ იქნა დოსითეოს ფიცხელაურიც. ეს იყო „გენერალური ბრძოლა“. დოსითეოსი ორჯერ გამოვიდა ამ სხდომაზე და ამტკიცებდა ამ ღონისძიების აუცილებლობას ოსეთის კომისიის საქმიანობის წარმატებისათვის. თავის მეორე გამოსვლაში დოსითეოსი ამასთან ერთად გადავიდა მეორე საკითხზე და დაიწყო იმის მტკიცება, რომ ერისთავები მათი მამულების არაკანონიერი მფლობელები არიან, რომ მათ უკანონოდ დაუბრუნდათ მამულები ჯერ 1803 წელს და მეორედ ახლათ. ეს უკვე სახიფათო ნაბიჯი იყო. მთავრობის გადაწყვეტილებათა უკანონოებად გამოცხადება შეიძლებოდა არ ეპატიებოდათ დოსითეოსისათვის და მას მართლაც მიეცა მოთხოვნა ამის შესახებ. დოსითეოსი მთავრობისაგან მოითხოვდა განხილული ყოფილიყო ქსნის აზნაურებისა და საერთოდ ქანისხეველების საბუთები ერისთავთა ყმობიდან მათი განთავისუფლების შესახებ.

დოსითეოსის წინააღმდეგ გამოვიდა მთელი კრება. ერმოლოვმა უარყო დოსითეოსის თხოვნა განეხილათ ერისთავთა ყმობიდან ფიცხელაურებისა და ქსნის სხვა აზნაურების განთავისუფლების საკითხი. ქსნის აზნაურთა განცხადება ამ საკითხზე, რომელიც მას განსახილველად გამოუგზავნეს პეტერბურგიდან, ერმოლოვმა სამაზრო სასამართლოს გადასცა. კრებაზე დოსითეოსის წინააღმდეგ გამოვიდნენ ქართველი მრჩეველები: დავით ბარათაშვილი, თეიმურაზ მუხრანბატონი, იოსებ მელიქიშვილი, ზურაბ ორბელიანი, აბესალომ ბებუთიშვილი და სხვანი; ქართველი სასულიერო პირები — ეგზარქოსი ვარლამი, პროტოიერეი დიმიტრი ალექსის ძე, არქიმანდრიტი ელეთფერი, რუსი მოხელეები და სხვ.

საქართველოს საერო და სასულიერო ხელისუფალთა საერთო კრებამ ერთხმად გადაწყვიტა, რომ ქსნის მამულების ჩამორთმევა ოსების გაქრისტიანებისათვის აუცილებელი არაა.

ეს იყო დოსითეოს ფიცხელაურის დამარცხება. ერმოლოვის მოხსენების საფუძველზე იმპერატორმა 1817 წ. 8 თებერვალს გამოსცა განკარგულება

¹⁰⁶ საქართველოს ცსსა, ფ. 112, ანაწ. I, საქ. № 112, ფურც. 1—2.

ქსნისა და გვერდისძირის მამულების ერისთავების სრულ მფლობელობაში დატოვების შესახებ, ხოლო დოსითეოსი განთავისუფლებულ იქნა ყველა თანამდებობიდან და იმავე წლის მისში გაწვეულ იქნა რუსეთში.

1829 წლამდე დოსითეოსი ცხოვრობდა მოსკოვში, მას დაენიშნა პენსია 2000 მანეთის რაოდენობით. 1829 წელს მას საქართველოში დაბრუნების ნება დართეს. აქ იგი მკურნალობდა მინერალური წყლებით ბორჯომში, ერთხანს თავის მშობლიურ სოფელს იკოსსაც ესტუმრა. გარდაიცვალა 1830 წლის 19 ნოემბერს¹⁰⁷. თბილისის გაზეთში—„Тифлисские ведомости“—ში გამოქვეყნდა ნეკროლოგი¹⁰⁸.

დოსითეოსი ფრიად ენერგიული, განათლებული და კულტურული კაცი იყო. ანტონ მეორე მას ახასიათებს როგორც უნარიან და ენერგიულ პიროვნებას¹⁰⁹. ამასვე მოწმობს სხვა ცნობებიც დოსითეოსის შესახებ, რომლებიც შეეხებიან მის საქმიანობას ეპარქიათა სათავეში.

რუსეთში დოსითეოსი ბიბლიურ საზოგადოებას დაუკავშირდა და მისი დავალებით მოსკოვში ქართულ ენაზე ახალი აღთქმის წიგნების ბეჭდვას ხელმძღვანელობდა¹¹⁰. იოანე ბატონიშვილი თავის „კალმასობაში“ დოსითეოს ფიცხელაურის შესახებ წერს: „ესე არს წერილთა შინა გამოცდილი და უბნობათა შინა რიტორი¹¹¹. იონა ხელაშვილი ამ წიგნში გამოყვანილია, როგორც დოსითეოსის მოწაფე და იგი ამით თავს იწონებს კიდევ.“

დოსითეოსს რუსულიდან უთარგმნია მილტონის „დაკარგული სამოთხე“¹¹², 1827 წ. მოსკოვში არქიმანდრიტ ტარასის რუსულიდან უთარგმნია „წიგნი თანამდებობათათვის სამრევლოთა მღვდელთასა“ და მას იგი დოსითეოსისათვის გადაუგზავნია განსახილველად. დოსითეოსმა მოიწონა თარგმანი, მისცა ავტორს შენიშვნები და რეცენზია დაუწერა რუსულ ენაზე. ამასთანავე ურჩია ტარასის სხვა საეკლესიო წიგნების გადმოთარგმნაც¹¹³.

* * *

როგორც ვხედავთ, დოსითეოს ფიცხელაურის გამოსვლა ქსნის ერისთავების წინააღმდეგ მე-19 საუკუნის 10-იან წლებში და ერისთავთა მამულების ჩამორთმევის მოთხოვნა დამთავრდა მარცხით. მთავრობას არ შეეძლო მხარი დაეჭირა ქსნის საერისთავოს მთელი მოსახლეობის განთავისუფლებისათვის ერისთავთა ყმობიდან, ვინაიდან ეს მას ქართველ თავადაზნაურობაში პოლიტიკურ მოწინააღმდეგეებს გაუმრავლებდა.

ფიცხელაურებმა საქმე წააგეს სასამართლოშიც. თბილისის სამაზრო სასამართლომ, სადაც გადაიგზავნა ფიცხელაურთა თხოვნა ერისთავების ყმობიდან მათი განთავისუფლების შესახებ, საკითხი ერისთავების სასარგებლოდ გადაწყვიტა და ფიცხელაურებს მათ სარჩელზე უარი უთხრა. საინტერესოა აღი-

¹⁰⁷ სსმ. № 2108, ფურც. 333

¹⁰⁸ „Тифлисские ведомости“, 1830, № 96.

¹⁰⁹ სსმ. dS 2172.

¹¹⁰ ცხსალ, ფ. 797, ანაწ. 2, საქ. № 4722, ფურც. 102.

¹¹¹ იოანე ბატონიშვილი, კალმასობა, 1948, ტ. II, გვ. 207.

¹¹² „Тифлисские ведомости“, 1830, № 96.

¹¹³ საქართველოს სახ. მუზეუმის ხელნაწერთა აღწერილობა, ტ. III, 1948, გვ. 163.

ნიშნოს, რომ ამ საკითხის განხილვისას სასამართლომ ანგარიში გაუწია ბერძნულ თავების გამარჯვებას მმართველობის საერთო კრებაზე: სასამართლოში საკითხის განხილვას აკიანურებდნენ, სანამ არ მიიღეს ცნობა, რომ მმართველობის საერთო კრებამ დოსითეოს ფიცხელაურის მოთხოვნა უარყო და ქსნისხეველები ერისთავების ყმობაში დატოვა. ამის შემდეგ გამოიტანა სასამართლომ გადაწყვეტილება ერისთავების სასარგებლოდ¹¹⁴.

საინტერესოა აღინიშნოს, რომ დოსითეოს ფიცხელაურის ბრძოლას ერისთავების წინააღმდეგ იმდროინდელი ქართველი საზოგადოება დიდი ინტერესით აღევნებდა თვალს.

დიდი სიმპათიით შეხვდნენ ერისთავთა წინააღმდეგ დოსითეოსის გამოსვლას ყოფილი სამეფო ოჯახის წევრები, კერძოდ, ბატონიშვილები იოანე, ბაგრატ და დავითი¹¹⁵. ამათი პოზიცია გასაგებია: სამეფო ოჯახსა და ქსნის ერისთავებს შორის დიდხანს წარმოებდა ბრძოლა, გარდა ამისა ბატონიშვილები ქსნის საერისთავოს თავიანთ საკუთრებად, სამეფო მამულებად თვლიდნენ.

ფიცხელაურთა ბრძოლით დაინტერესებას იჩენენ აზნაურებიც. არაგველი აზნაური გლახა ჭილაძე, რომელაც ამ დროს რუსეთში იყო, თხოვს გიორგი ტერიშვილს: „გარჩევით მომწერე არქიერის. (ივლისხმება დოსითეოსი.—შ. ხ.) და ერისთავიანთ საქმე, როგორ მოხდა, ქსნიანი ვინ არქიერის მხარეს იყო და ან ერისთავიანთ მხარეს ვინ იყო, ან აზნაური და ან გლეხი“¹¹⁶.

გლახა ჭილაძის დაინტერესების მიზეზს გვიხსნის მისი წერილი იოანე შარვაშიძისადმი. აქ იგი წერს: „დოსითეოს არქიერი მოვა მანდა, ასეთი უფლება აქვს, რომ არაგველად მოურავებს ვისაც უნდა შესცვლის და ვისაც უნდა მისცემს... და შენ ეცადე, რომ სამსახური აჩვენო (ხევის მოურავობისთვის შენ ვერ მოიცილი, ლომნია ნახე და ლომნიას გამოუცხადე...)“¹¹⁷.

მაშასადამე, არაგველ სახელობის მიღება, არაგვის მამულების მართვა-გამგეობის ხელთ გადაბრუნება—აი, რა ინტერესებს ფიცხელაურთა ამ სოციალურ მოძვეს. ფიცხელაურის გვერდით, როგორც ვნახეთ, იბრძოდნენ ქსნის სხვა აზნაურებიც (ფავლენიშვილი, ფურცელაძე, ხმალაძე და სხვ.).

ქართველი თავადების, გლეხობისა და რუსეთის მთავრობის დამოკიდებულებაზე ამ მოვლენასა და შემთხვევაზე ვილაპარაკეთ.

ფიცხელაურთა ბრძოლის უფლება მართლმართა შემოხილვა

ფიცხელაურთა ხანგრძლივი ბრძოლა ერისთავთა ყმობიდან განთავისუფლებისათვის საბოლოოდ მე-19 საუკუნის 20—30-იან წლებში მათი გამარჯვებით დამთავრდა. ეს საკითხი მათ სასარგებლოდ გადაწყდა საერთოდ თავადის ყმა აზნაურთა საკითხის გადაწყვეტასთან დაკავშირებით. ფიცხელაურთა ბრძოლას უქმად არ ჩაუვლია: როგორც კი თავადის ყმა აზნაურთა საკითხი წამოიჭრა (1819 წლიდან), მეფის მთავრობამ გაიხსენა ფიცხელაურთა საქმე და სხვა ანალოგიური საქმეები. მან ისინი მხედველობაში მისაღებად დაურთო თავადის

¹¹⁴ საქართველოს ცსსა, ფ. 1, საქ. № 678, ფურც. 121—191, გადაწყვეტილების ოქმი.

¹¹⁵ იოანე ბატონიშვილი, კალმასობა, ტ. II, 1948, გვ. 207; ბაგრატ ბატონიშვილი, ახალი მთავრობა, 1941, გვ. 146—147; საქართველოს ცსსა, საგანგებო ფონდი, საქმე № 239.

¹¹⁶ სსს, dS 5494.

¹¹⁷ იქვე, dS 5464.



ყმა აზნაურთა საკითხის რკვევასთან დაკავშირებით შეკრებილ საკითხი თავადის ყმა აზნაურთა შესახებ წამოიჭრა საქართველოს თავად-აზნაურთა წოდების უფლებრივი და ქონებრივი მდგომარეობის გამორკვევასთან დაკავშირებით.

რუსეთის სახელმწიფო საბჭომ. შემდეგ კი სენატმაც. 1819 წლის მისში და იელისში კავკასიის მთავარმართებლის ყურადღება მიაკცია იმ გარემოებას, რომ საბუთებში საქართველოს ზოგიერთი აზნაური თავადის ყმა აზნაურად იხსენიებოდა. ერმოლოვს დაევალა გამოერკვია ეკუთვნიან თუ არა ეს აზნაურები კეთილშობილთა წოდებას. შეიძლება თუ არა მათი გათანაბრება ყოფილ სამეფო აზნაურებთან?¹¹⁹ ამ საკითხზე პასუხის გაცემა ერმოლოვმა დაავალა საქართველოს თავად-აზნაურთა ახლად ჩამოყალიბებულ დეპუტატთა საკრებულოს და საქართველოს „უმაღლესი მთავრობის“ საერთო საკრებულოს.

დეპუტატთა საკრებულომ 1820 წელს წარუდგინა მთავარმართებელს თავისი მოხსენება, სადაც იგი ადასტურებდა, რომ თავადის ყმა აზნაურები კეთილშობილთა წოდებას ეკუთვნიან¹²⁰. იგივე აზრი გამოთქვა თავის მოხსენებაში საერთო საკრებულომაც, რომელმაც ამასთანავე მთავარმართებელს წარუდგინა ამ საკითხის გამოძიების ერცელი ანგარიში. 1820—22 წლებში საერთო საკრებულომ დაჰკითხა როგორც თავადის ყმა აზნაურთა წარმომადგენლები¹²¹, ასევე თავადები¹²². საკრებულოს დასკვნაში, რომელიც მთავარმართებელს 1822 წლის 16 მარტს წარუდგინეს, აღნიშნულია, რომ ყველა თავადის ყმა აზნაური, თუკი მისი აზნაურობა მეფის მიერაა დამტკიცებული, ხოლო მისი გვარი შეტანილია 1783 წლის ხელშეკრულებაზე დართულ თავად-აზნაურთა სიაში, უნდა ჩაითვალოს კეთილშობილთა წოდებაში და გაუთანაბრდეს სამეფო აზნაურებს¹²³. ერმოლოვი დაეთანხმა საერთო საკრებულოს, დაამტკიცა მისი დასკვნა და ეს აზრი საფუძვლად დაედვა აზნაურთა საჩივრების განხილვას თავადების ყმობიდან მათი განთავისუფლების შესახებ. 1825 წ. საერთო საკრებულომ თავადის ყმა აზნაურთა სამამულო უფლებების შესახებაც წარუდგინა მოხსენება მთავარმართებელს. აქ აღნიშნულია, რომ აზნაურებს თავადის ყმობიდან წასვლის უფლება აქვთ, თუკი ისინი თავადისაგან ნაბოძებ ადგილ-მამულს დასტოვებენ¹²⁴.

შემდეგი ეტაპი ამ საკითხის განვითარებაში იყო სენატის რევიზიის (მეჩინიკოვისა და კუტაისოვის) მიერ აზნაურთა განთავისუფლების შესახებ საკითხის დასმა. ამას მოჰყვა 1833 წლის 11 ივნისის ცნობილი კანონი, რომლის ძალითაც თავადის ყმა აზნაურები განთავისუფლებულ იქმნენ თავადების ყმობიდან.

ამასობაში ფიცხელაურებისა და ქსნის სხვა აზნაურთა დავა ერისთავებთან გრძელდებოდა. თბილისის სამაზრო სასამართლოს გადაწყვეტილებით უკმაყოფილო აზნაურებმა (ფიცხელაური, ფავლენიშვილი, ხმალაძე, ფურცლაძე) 1821 წელს საქმე გადაიტანეს სენატში. აქ ეს საქმე 1827 წლამდე განიხილებოდა, სანამ ბოლოს სენატის მეოთხე დეპარტამენტმა არ დაადგინა: შეიცვალოს

¹¹⁸ საქართველოს ცსა, ფ. 1, საქ. № 678.

¹¹⁹ АКТИ..., ტ. VI, ნაწ. I, გვ. 112.

¹²⁰ საქართველოს ცსა, ფ. 1, საქ. 627.

¹²¹ იქვე, ფურც. 27—29.

¹²² იქვე, ფურც. 45, 48, 50, 53, 54.

¹²³ АКТИ..., ტ. VI, ნაწ. I, გვ. 112.

¹²⁴ იქვე.

თბილისის სამაზრო სასამართლოს გადაწყვეტილება, აზნაურები — ფურცელაძე, ფიცხელაური, ხმალაძე, ფავლენიშვილი — „ყოველის მათის სახლობითა და მამულით განთავისუფლებული იქმნან ერისთავთა ყმობიდან და ჩაირიცხონ ხაზინაში“¹²⁵.

ერისთავების საჩივარმა საქმეს ვერ უშველა. მთავრობამ მხოლოდ 1833 წლის კანონის გამოსვლის შემდეგ უბასუხა ერისთავებს და მათ სარჩელზე უარი უთხრა.

ამრიგად, 1827 წლიდან ფიცხელაურები განთავისუფლდნენ ერისთავთა ყმობიდან და სახაზინო აზნაურთა რიგებში გადავიდნენ. 1829 წელს მათ საქართველოს თავდაზნაურთა დეპუტატთა საკრებულოში წარადგინეს საბუთები მათი აზნაურობის შესახებ და მიიღეს კიდევ დამტკიცება¹²⁶.

ამის შემდეგ დავა გრძელდებოდა მამულების გამო, თავადის აზნაურთა ყმამამულების საკითხი საერთოდ ძნელი გადასაწყვეტი შეიქმნა. თავადებსა და აზნაურებს შორის დავა ამ საკითხზე გრძელდებოდა მე-19 საუკუნის დამლევაამდე და მე-20 საუკუნის დამდეგამდე. ზოგი მათგანი გადაწყვეტილი არ იყო რევოლუციის წინაშე.

Ш. А. ХАНТАДЗЕ

ЭПИЗОД СОЦИАЛЬНОЙ БОРЬБЫ В ПОЗДНЕФЕОДАЛЬНОЙ ГРУЗИИ

Резюме

В работе изучена история борьбы дворян Пицхелаури за ликвидацию их зависимости от князей Эристави. Борьба княжеских азнауров (дворян) за освобождение от княжеской зависимости была довольно распространенным явлением в позднефеодальной Грузии. Она имела определенное социальное значение — расшатывала систему грузинских феодальных отношений, систему „сатавало“. Однако, вплоть до XIX века эта борьба не имела успеха. Иерархическая система землевладения, на которой базировалась зависимость княжеских дворян от князей, долго сохраняла силу. И лишь в XIX веке, после присоединения Грузии к России, экономические и социальные сдвиги страны создали условия для окончательной ликвидации иерархической системы землевладения и освобождения княжеских дворян. Играла в этом определенную роль и политика царского правительства.

Борьба Пицхелаури против Эристави рассматривается на этом общем фоне. Выясняется отношение отдельных социальных групп к этой борьбе.

¹²⁵ საქართველოს ცსსა, ფ. 227, სბ, № 1738.

¹²⁶ იქვე, ფ. 1, სპ, № 468.



მ. გოჯალიშვილი

მოგონებათა მართი ფუძემდებელი დიდი რუსი მწერლისა და
 დრამატურგის ა. ბრიზოვოდოვის ცხოვრებიდან

დიდი რუსი ხალხის გამოჩენილი მწერალი-დრამატურგი ალექსანდრე სერგის ძე გრიბოედოვი მთელი თავისი ნათელი შინაარსიანი ცხოვრებითა და შემოქმედებით მეტად დაახლოებული იყო საქართველოსთან და ქართველ ხალხთან. იგი ზედმიწევნით კარგად იცნობდა ქართველი ხალხის ბუნებას, მის კულტურასა და ცხოვრებას, ისტორიულ წარსულს, მის საჭიროებასა და მოთხოვნილებას.

ალექსანდრე გრიბოედოვს ნამდვილად უყვარდა საქართველო და ქართველი ხალხი. უყვარდა მისი კულტურა და პატივისცემითა და მოწიწებით ეპყრობოდა მას. და ეს ხომ არც გასაკვირიია! საქართველომ და მისმა ხალხმა ისევე შეიყვარა და შეიტკბო რუსი ხალხის ეს დიდი ადამიანი, მწერალი-დრამატურგი და მოქალაქე. სახელმწიფო მოღვაწე-დიპლომატი, როგორც პუშკინი და ნიკოლოზ ბარათაშვილი, ლერმონტოვი და ალექსანდრე ჭავჭავაძე, ლევ ტოლსტოი და ილია ჭავჭავაძე, ჩეხოვი და აკაკი წერეთელი, ტურგენევი და ალექსანდრე ყაზბეგი, ტარას შევჩენკო და ლესია უკრაინკა.

დიდი რუსი ხალხის ცხოველმყოფელი ძმური მხარდაჭერით ქართველი ხალხის პროგრესული ძალები ცარიზმის ისტორიული უკულმართობის პერიოდშიაც ხალხთა მარადიული ურთიერთმეგობრობის იმედით ჰვრეტდა მომავალს უკეთესი, თავისუფალი ცხოვრების მოსაწყობად.

ალექსანდრე სერგის ძე გრიბოედოვს ბევრი რამ აკავშირებდა საქართველოსთან. ამიტომ არაა გასაკვირი, რომ სწორედ აქ, საქართველოში დიდ რუს მწერალს ჰყავდა მრავალი მეგობარი როგორც ქართულ საზოგადოებაში, ისევე კავკასიაში მაშინდელი დროის სამხედრო თუ სამოქალაქო დარგში მონაწილე ნაკლებად თუ მეტად ცნობილ პირთა შორის.

იმდენად, რამდენადაც სწრაფად გავრცელდა მაშინდელ რუსეთის იმპერიაში გენიალური კომედია «ვაი ჭკუისაგან» და საერთო მოწონება, აღიარება და პოპულარობა დაიმსახურა. ისევე მისი ავტორის ტრაგიკულად დაღუპვის შემდეგ მისი ნათელი ხსოვნა საქართველოში დიდხანს იყო ცოცხლად შენახული მის მეგობართა (და არა მარტო მეგობართა) შორის და თაობიდან-თაობაზე გადადიოდა.

ალექსანდრე სერგის ძე გრიბოედოვის კავკასიაში მოღვაწე მრავალრიცხოვან თაყვანისმცემელ მეგობართა შორის აღსანიშნავია კავკასიის 40—45-იანი წლების ბრძოლების ერთ-ერთი გამოჩენილი მხედარი, არტილერიის გენერალი ალექსი პეტრეს ძე ოპოჩინინი.

ალექსი პეტრეს ძე ოპოჩინინი 1858 წლიდან 1861 წლამდე თბილისის კომენდანტად იყო. მან თავისი სიცოცხლის დიდი ნაწილი საქართველოში გაატარა. იგი პირადი ღირსებებით იყო დაჯილდოებული. გულკეთილი ადამიანი, უღრესად პატიოსანი და სტუმართმოყვარე. ყველასათვის საყვარელი ყოველთვის უდიდესი პატივისცემითა და პოპულარობით სარგებლობდა მაშინდელ მოწინავე ქართველ საზოგადოებაში. მას ცოლად ჰყავდა იაკობ ორბელიანის ასული ბაბაღე და გრიგოლ ორბელიანის უახლოესი მეგობარი იყო¹.

ალექსი ოპოჩინინს თავისი ცხოვრების უკანასკნელ დრომდე უყვარდა ლიტერატურა და ხელოვნება. განსაკვირვებელი მენსიერების პატრონი ყოფილა, ხშირად მხატვრულ თხზულებებს მთლიანად ზეპირად იხსომებდა და საჭაროდ წარმოთქვამდა ხოლმე. თვითონაც წერდა ლექსებს და ინახავდა. მისი ლექსთა კრებული დღემდე უცნობია. იგი შემონახულია ევგენი ვაიდენბაუმის არქივში².

ა. ოპოჩინინს ლექსები უკანასკნელად ერთ მთლიან რეგულში გადაუწერია 1883 წელს და ბოლოში ასეთი მინაწერი გაუკეთებია: „Конец. Вероятно больше не буду стихи писать. Апрелья 6-го, 1883-го года“.

დიმიტრი ორბელიანისადმი მიძღვნილ ერთ-ერთ ლექსში, რომელიც ა. ოპოჩინინს კოჯორში 1874 წლის აგვისტოში დაუწერია, იმ დროისათვის ცნობილ ქართველ პირებთან ერთად იხსენიებს „ყველასათვის დაუფიქვარ ნეგობარს, შესანიშნავ ქართველ პოეტს“ გრიგოლ ორბელიანს („Незавенный общий друг и замечательный грузинский поэт“). თვით გრ. ორბელიანიც თავის პირად წერბრებში ხშირად სიყვარულით იხსენიებს ალექსი ოპოჩინინს და მის მეთულეს ბაბაღე იაკობის ასულ ორბელიანს.

აი სწორედ ამ ლექსთა კრებულმა შემოგვიჩინა ცალკე ერთ ფურცელზე უკანასკნელ ღრეს გადაწერილი (ავტოგრაფი) ალექსი პეტრეს ძე ოპოჩინინის დღემდე უცნობი მოგონება რუსეთის გენიალურ მწერალ ალექსანდრე სერგის ძე გრიბოედოვის შესახებ.

ალექსი ოპოჩინინის ეს მოგონება მეტად საინტერესო ცნობებს იძლევა ალექსანდრე გრიბოედოვისა და მისი კომედიის „ვაი ჰეუსიანის“ შესახებ და ამდენად მისი მიკვლევა და გამოქვეყნება ინტერესმოკლებული არ უნდა იყოს. მოგონებათა ავტორი ვადმოგვეცემს³:

„რომ გასაგები ვახდეს ის, თუ რად ვაფასებ ასე ჩემ მიერ დაკარგულ რეგულს კომედიის „ვაი ჰეუსიანის“ მთლიანი ხელნაწერით, მე შემდეგი უნდა გაცნობოთ: 1826 წლის შემდგომისას მე ჩამოვედი საქართველოში სამუშაოდ უშუალოდ კადეტთა კორპუსიდან. ა. ს. გრიბოედოვი იმჟამად თბილისში იმყოფებოდა. მზა კომედიის „ვაი ჰეუსიანის“ შესახებ და იმის შესახებ, რომ ეს კომედია ავტორმა დაამთავრა, ამ დროისათვის უკვე უცილობელ აზმად იქცა. ცოტა ხანში საზოგადოებაში ავტორის ნაცნობ პირთა შორის გამოჩნდა კომედიის მთლიანი ხელნაწერები. ბატარეაში, სადაც მე გამამწესეს, მაშინ მსახუ-

¹ მის შესახებ იხ. ვახ. „Кавказ“, № 127, 1835; Словарь Кавказских деятелей. Тифлис, 1890, გვ. 58; გრ. ორბელიანი, წერილები, ტ. II, თბილისი, 1937, გვ. 107, 119 და სხვ.

² იხ. საქართველოს სსრ მეცნიერებათა აკადემიის ხელნაწერთა ინსტიტუტის ე. ვაიდენბაუმის არქივი, № 366. ა. პ. ოპოჩინინს ლექსები — „Стихи, писанные мною в продолжении всей моей жизни, начиная с 1828-го года и теперь переписанные в одну тетрадку. 1838-го года. А. Опочинин“.

³ ტექსტის ქართული თარგმანი მოგვეყვას მთლიანად, რუსულად იხ. ჟურნ. „ლიტერატურნაია გრუზია“, 1957, № 1, გვ. 134-135.



რობდა შტაბს-კაპიტანი რიუმინი, რომელიც მეგობრობდა გრიბოედოვს. ერთ-ხელ რიუმინთან ჩემი მისვლის დროს მის მაგდაზე დავიხაზე უხეში ლურჯი ქალაღის რვეულები. სათაურით უღის ქალაღზე: „ვია ჭკუისაგან“, კომედია ა. ს. გრიბოედოვისა. მე ნებართვა ვითხოვე წასაკითხად რვეულის წაღებაზე. ძნელი გადმოსაცემია ის გრძნობა დაძაბული ყურადღებისა, რომელიც ჩემში გამოიწვია კომედიის კითხვამ. მე მაშმაგებდა შესწორებებით აღსაღვე, გაურკვეველი ხელი. მე ორჯერ ზედიზედ წავიკითხე რვეული და უკვე ბევრი რამ ვიცოდი ზეპირად, არაჩვეულებრივად კარგი მეხსიერების წყალობით, რომელიც მახასიათებდა მე ახალგაზრდობაში და კარგა ხანს შემდეგშიც. დავუბრუნე რა რვეული რიუმინს, მე განუწყვეტლად კვლავ ვართმევდი მას ამ რვეულს; ვკითხულობდი და ვკითხულობდი, და არ მებზრდებოდა. ყველგან, საცა კი შესაძლო იყო, მე ვაპრობდი მონოლოგებს კომედიიდან „ვია ჭკუისაგან“ და აღტაცებული ვიყავით მით. რიუმინმა, რომელიც უკვე კარგად გამეცნო მე, როგორც მახლობელ თანამოსამსახურეს, და რადგან ჩემში ხედავდა ამ კომედიის ასეთ აღგზნებულ თაყვანისმცემელს, სპარსეთში ჩვენი ლაშქრობის დროს მაჩუქა რვეული და ამისხნა, რომ იგი მის მიერ არის გადაწერილი. შესწორებები კი შესრულებულია გრიბოედოვის ხელით. 1840 წლის დამლევეს, სამსახურებრივი დანიშნულების გამო, მე საესეებით უნდა ვადასუღიყავი ხაზზე; როგორც ცოლ-შვილის პატრონს, მე ბევრი ბარგი აღმომაჩნდა; ისე რომ, ჯელალ-ოღლ—თბილისის პირდაპირი გზის თითქმის დასაწყისშივე გარემოებათა გამო იძულებული გავხდი ბარგის ნაწილი დამეტოვებინა ყაზახთა საგუშაგოზე სალისსში. ბარგთან ერთად იყო ჩემოდანი წიგნებით, რომელშიაც იყო საბედისწერო რვეული. ვიდრე მე მოვეწყობოდი ვლადიკავკასში, სალისის ყაზახთა საგუშაგო გაუქმებულ იქნა და ჩემ მიერ დატოვებული მთელი ბარგი საგუშაგოსთან ერთად უკვლოდ დაიკარგა. ვეცადე მომენახა, მაგრამ ეს შეუძლებელი გამოდგა. აქ კი დაიწყო მრავალი წლის დავიდაარბა მითულებთან და დანაკარგი თანდათან მიმავიწყდა. იმ დღის შემდეგ სულ მალე, თავში ხელი ვიტაცე, რადგან მესმოდა რაოდენ ძვირფასი იყო ეს რვეული ახლა, მაგრამ იმედად დამრჩა ის, რომ მთელი კომედია სწორედ ამ რვეულით მე თავიდანვე ზეპირად შევისწავლე. ახლა, როდესაც თითქმის ნახევარმა საუკუნემ განვლო იმ დროიდან, მე, რასაკვირველია, აღარ შემიძლიან შეუჩერებლად ზეპირად ვთქვა მონოლოგები; მაგრამ თუ ხელთა მაქვს წიგნი და ვკითხულობ მას, ყოველთვის შევამჩნევ თუ რაიმე ისე არ არის, როგორც მე აღმებეჭდა მეხსიერებაში. მაგრამ მხედველობაში უნდა ვიქონიოთ, რომ იმ ხანიდან, რაც დაწერილი იყო ეს ლურჯი რვეული, ა. ს. გრიბოედოვის სიკვდილამდე სამმა წელმა განვლო და საკვირველი იქნებოდა გვემტკიცებინა, რომ ავტორს არც ერთხელ არ მოსვლია აზრად შეეტანა ახალი შესწორებანი ან ცვლილებანი, თავის ნაწარმოებში, და ამიტომ ვაღგენ მთელ ამ ჩემს ნაამბობს ვცოდნეთა და მოყვარულთა სამსჯავროზე, რადგან არ მიმაჩნია უფლება მქონდეს დავუშვა, რომ ჩემს მეხსიერებაში შერჩენილი კომედიის მთელი ტექსტი ავტორის მიერ საბოლოოდ უცვლელად ყოფილიყოს დატოვებული“.

ალექსი პეტრეს ძე ოპოჩინინის მივიწყებული ეს მოგონება დაწერილი უნდა იყოს მისი ცხოვრების უკანასკნელ—1880—1883 წლებში. ცხადია, მოგონებათა ავტორი პირადად ახლოს იცნობდა არა მარტო ა. გრიბოედოვის ახლო

მეგობარს—რიუმინს, არამედ თვით ა. გრიბოედოვსაც, რომელსაც იგი, საფიქრებელია, ხშირად ხვდებოდა 1826—1829 წლებში.

აღსანიშნავია აგრეთვე ის გარემოება, რომ ცნობილი ქართველი დრამატურგი დავით ერისთავი იხსენიებს კონედია „ვაი ჭკუისაგანის“ სწორედ იმ ერთ ხელნაწერს ს. გრიბოედოვის შესწორებებით, რომელიც ინახებოდა გენერალ ოპოჩინინთან და რომლის შესახებაც მოგონებაში არის საუბარი.

იმდენად, რამდენადაც დღემდე ა. გრიბოედოვის შინაარსიანი ცხოვრებისა და შემოქმედების შესწავლის გარშემო არსებული ლიტერატურისათვის უცნობია ალექსი პეტრეს ძე ოპოჩინინის მოგონებათა ეს ფურცელი, მას განსაკუთრებული მნიშვნელობა ენიჭება და საინტერესო ცნობებს შეიცავს.

Ш. Н. ГОЗАЛИШВИЛИ

ОДНА СТРАНИЦА ВОСПОМИНАНИЙ ИЗ ЖИЗНИ ВЕЛИКОГО РУССКОГО ПИСАТЕЛЯ-ДРАМАТУРГА А. С. ГРИБОЕДОВА

Резюме

Выдающийся писатель-драматург великого русского народа Александр Сергеевич Грибоедов всей своей светлой, содержательной жизнью и творчеством теснейшим образом был связан с Грузией и грузинским народом. Он прекрасно был знаком с природой грузинского народа, с его культурой и жизнью, с его историческим прошлым, с его нуждами и чаяниями.

Александр Сергеевич Грибоедов искренне любил Грузию и грузинский народ, любил его культуру и с уважением и бережно относился к ней. И это не удивительно! Грузия и грузинский народ полюбили и сроднились с великим сыном русского народа — писателем-драматургом и гражданином, — как с светлыми образами Пушкина и Николая Бараташвили, Лермонтова и Александра Чавчавадзе, Льва Толстого и Ильи Чавчавадзе, Чехова и Акакия Церетели, Тургенева и Александра Казбеги, Тараса Шевченко и Леси Украинки.

При братской животворящей поддержке великого русского народа, прогрессивные силы грузинского народа — и в беспросветную пору царизма с надеждой на вечную дружбу народов взирали на лучшее будущее, на торжество свободы.

Александра Сергеевича Грибоедова многое связывало с Грузией. Поэтому неудивительно, что именно здесь, в Грузии имел великий русский писатель многочисленных друзей, как в грузинском обществе, так и среди широко или малоизвестных лиц, служивших тогда в армии или в гражданских учреждениях на Кавказе.

Как быстро распространилась во всей Российской империи того времени гениальная комедия «Горе от ума», заслужив общее признание, любовь и популярность, так после трагической гибели ее автора, светлая память о нем жила и сохранялась среди его друзей (и не только друзей) и переходила из поколения в поколение.

Среди многочисленных писателей и друзей Александра Сергеевича Грибоедова, деятельность которых проходила на Кавказе, нужно отметить одного из выдающихся деятелей борьбы на Кавказе в 40-ых—60-ых годах, генерала от артиллерии Алексея Петровича Опочинина.



Алексей Петрович Опочинин с 1858 по 1881 год состоял комендантом гор. Тбилиси. Большую часть своей жизни он провел в Грузии. Он отличался положительными личными свойствами, был отзывчивым, исключительно честным и гостеприимным человеком, всегда пользовался общей любовью, большим уважением и популярностью в передовом грузинском обществе того времени. Он был женат на дочери Якова Орбелиани — Варваре (Бабале) и был ближайшим другом поэта Григория Орбелиани.

Алексей Петрович Опочинин до последних дней своей жизни любил литературу и искусство. Обладая удивительной памятью, он часто запоминал наизусть целые художественные произведения и декламировал их перед обществом.

Он и сам писал стихи и хранил их. Сборник его стихов до сих пор остается неизвестным; он хранится в архиве Евгения Ваиденбаума. («Стихи, писанные мною в продолжении всей моей жизни, начиная с 1828-го года и теперь переписанные в одну тетрадку. 1883-го года А. Опочинин»⁴).

А. П. Опочинин наконец в 1883 году переписал стихи в одну тетрадь и сделал в конце следующую приписку: «Конец. Вероятно больше не буду стихов писать. Апреля 6-го 1883 года».

В одном стихотворении, посвященном Димитрию Орбелиани, написанном А. П. Опочининым в августе 1874 г. в Коджори, он среди других известных грузинских деятелей упоминает Григория Орбелиани: «Незабвенный общий друг и замечательный грузинский поэт».

Сам Гр. Орбелиани в своих письмах часто с любовью вспоминает А. П. Опочинина и его супругу Варвару (Бабале) Яковлевну Орбелиани.

Именно в этом сборнике стихов сохранилось написанное (автограф) на одном отдельном листе до сего дня неизвестное воспоминание Алексея Петровича Опочинина о гениальном писателе Александре Сергеевиче Грибоедове.

Это воспоминание Алексея Петровича Опочинина дает весьма интересные сведения о А. С. Грибоедове и его комедии «Горе от ума».

Это забытое воспоминание Алексея Петровича Опочинина должно быть написано в последние годы его жизни — в 1880—1883 гг. Автор воспоминаний, безусловно, лично был близко знаком не только с близким другом А. С. Грибоедова—Рюминым, но и с самим А. С. Грибоедовым, с которым, он нужно полагать, часто встречался в 1826—1829 гг.

Поскольку в литературе, посвященной содержательной жизни и творчеству А. С. Грибоедова, неизвестна эта страница воспоминаний А. П. Опочинина, она, благодаря имеющимся в ней интересным сведениям, приобретает особое значение, и настолько исследование ее и опубликование не лишено интереса.

⁴ См. Архив Е. Ваиденбаума, № 306, стихи А. П. Опочинина. Институт рукописей Академии наук Грузии.



შ. ბურჯანაძე

თავადი ზურაბ წერეთელი

ზურაბ წერეთელი იყო შვილი იმერეთის ზემო მხარის სარდლის ქაიხოსრო წერეთლისა, რომელიც სოლომონ პირველის მხარეზე იბრძოდა თურქების ინტერვენციის დროს (1760-იანი წლები). დადიანის მიერ ქაიხოსროს მოკვლის შემდეგ (1769 წ.) მისმა შვილებმა — პაპუნამ და ზურაბმა—განაგრძეს მამის ერთგულება მეფისადმი და დიდი მონაწილეობაც მიიღეს ქაიხოსრო ლევანის ძე აბაშიძისა და როსტომ რაჭის ერისთავის წინააღმდეგ ბრძოლაში. წერეთლების ბრძოლას ფეოდალური მიზანი ამოძრავებდა: ყმა-მამულების შექმნის ხელისი. აბაშიძემ და ერისთავმა ალექსანდრე V-ის მეფობაში მთელი ზემო იმერეთი და რაჭა დაიპყრეს და შეავიწროეს წერეთლები. სოლომონ პირველის დროს, როცა ცენტრალურმა ხელისუფლებამ ბრძოლა განაახლა მძლავრი თავადების წინააღმდეგ, წერეთლები მეფეს ამოუდგნენ გვერდში საწერეთლოს გაზრდის სურვილით. მათ მიზანსაც მიალწიეს: გაიმარჯვა რა მეფემ, ზემო იმერეთსა და რაჭაში დიდი ყმა-მამულები უბოძა პაპუნა და ზურაბ წერეთლებს, პაპუნა სარდლად დასვა და ზურაბს სახლთუხუცესობა მისცა (დავით აბაშიძის გადაყენების შემდეგ, 1778 წ.).

წერეთლებმა დავითის მეფობაშიც ბევრი შეიძინეს, სოლომონ II-ის დროსაც ისინი კვლავ პირველობდნენ. პაპუნა რომ მოკვდა, პირველობა სათავადო გეარში ზურაბს დარჩა. ქაიხოსრო პაპუნას ძემ მას დაუთმო და ასეთი პირობა მისცა: „უმფროსობა და ბატონობა დაგანებეთ ჩვენის ქვეყნისა და ჩვენის ოჯახისა, ციხისა, ქალაქისა, აზნაურისა, მოურავისა, გლეხისა; რაც რომ ჩვენ გვაქ, ყოვლის უმფროსობა და ბატონობა დაგანებეთ... თუ შენ ჩვენი დასამდაბლებელი არა ქნათ რა, ჩვენ თქვენი მორჩილი ვიქმნეთ. და ვინც ჩვენი ან მოურავი, ან მოხელე, ან მეციხოვანი, ან აზნაური, ან გლეხი შენს ბრძანებას გადახტეს და არ გემორჩილოს, —როგორც უბრძანოთ— ...გამოსცვალო თუ გადაახდევინო—ჩვენც თქვენი შეიწვე ვიყოთ“¹.

1805 წელს ზურაბ წერეთელმა სოლომონ მეფეს ხელახლა დაამტკიცებინა ის ყმა-მამულები, რომლებიც სამმა უკანასკნელმა მეფემ უბოძა მათ. ამით ზურაბმა იურიდიული დასტური განიხსნა იმ ქონებაზე, რომელსაც იგი მამინ ფაქტიურად ფლობდა.

ზ. წერეთელს ქართლშიაც ჰქონდა მამული; სოფ. არადეთი მისი იყო. ეს სოფელი მას ერეკლე მეფემ უბოძა იმ სამსახურის ნიშნად, რაც მან სოლომონ

¹ საქართველოს სახელმწიფო მუზეუმი. ფონდი Sd, № 1209, უთარიღო დედანი.

² 26 აპრილის ცნობილი სიგელი, რომელიც გამოცემული აქვს ს. კაკაბაძეს: წერილები და მასალები საქართველოს ისტორიისათვის, ტ. I, 1914.

II-ს გაუწია მისი გამგეობის დროს. 1794 წ. 3 ივლისს ერეკლე წყალობის წიგნში ზ. წერეთელს უწერდა: „თქვენ... როდესაც ჩვენმა შვილმა მეფე სოლომონ იმერეთი დაიპყრა, იმერეთის ჯარით მოუდევ და... ერთგულებით მსახურე... ამისად სამაგიეროდ... გიბოძეთ ქართლშიდ ჩვენი სახასო-სადედოფლო სოფელი არადეთი ყოვლის მასშიგან მსახლობელის აზნაურისშვილის იშხნელით და გლეხებით... ევენახითა... სახნავითა“⁵.

ეს მამული საზიარო იყო და გვიან მისი დახსნა მოინდომა ზურაბმა. 1822 წ. 8 მარტს მან ასეთი შინაარსის წერილი გაუგზავნა ლევან გრიგოლის ძე დადიანს: „თქვენისთანა დიდს ოჯახს მოყვრათ მიტომ მოსძებნის ჩემისთანა კაცი, რომ გაჰირევის დღეს გამოადგეს. ბიძა თქვენმა, იოანე ბატონიშვილმა, ჩემი სიძე რომ იყო მისთვის⁶, და მე მეფეს უდევს(!); თავისი ჯარი და თავისი თავი სასიკვდილოთ გამოიმეტა და ისე გამარჯვებია მეფეს („ოლომონ II-ს.—შ. ბ.), რომ ჩემი გავკეთებულყოყავით. და იმდენი სიციცხლე გაქ, რამდენი ქესის მაშინ ჩემმა ოჯახმა შეიძინა... თუ შეგიძლიათ, მიბოძე და შემომაწიე; თუ სულ მოცემა არ შეგიძლია, დღეს ქვეყანას ისე დაანახე, ვითამ გიბოძებია, და სესხებით მასესხე ათი ქესა თეთრი“. ეს ფული მჭირდება ზიარი სოფლის დასახსნელად, რომლის ნაწილსაც ჰყიდიან ჩემი ძმა ბერი და ძმისწული ქიხოსრო. „თუ არ ვიყიდე, ყოველს ქვეყანას თავი მომეპურება. გურიელმა⁷ აქ გამომიარა და უთქმელად ათი ქესა თეთრი შემომაწია“. „დღეს არის წახდენა და გაკეთება“ ჩემი ოჯახისა. „თქვენის უგანათლებულესობის... სიმამრი... წერეთელი ზურაბ“⁸.

ეს წერილი, რომელიც ანგარული მიზნითა დაწერილი, წარმოადგენს საბუთს ზურაბ წერეთლის უთავმოყვარეო ამაპრტავენობისას; მას სწადია ხელში ჩაიგდოს საზიარო საკუთრება და ამით დიდმამულეიანის სახელი მოიხვეჭოს, მაგრამ, ამავე დროს, ისიც ის ეთავილება, რომ ურცხვად ითხოვოს საჩუქარი. ესაა მომგვეჭედილი სულსიკვეთება. რომელიც აღმოცენდა ზურაბ წერეთელში მისი თავადობის მანძილზე. მან საკუთარი სისხლით დაიმსახურა სოლომონ I-ის ყურადღება; მიიღო მრავალი ყმა, დიდი მამულები და მალალი სახელო. ამით ის გამდიდრდა და ძლიერი გახდა. ზ. წერეთელში გაიზარდა მისწრაფება შემდგომი განდიდებისაკენ.

სახლთუხუცესმა ფული შეიყვარა, რომლითაც იგი ახალ-ახალ მამულებს იძენდა, და ვაჭრობა დაიწყო. რუსეთში ყოფნამ ამ მხრივ მის ეკონომიურ ინტერესებს ასპარეზი გაუფართოვა.

1786 წ. სექტემბერში ზ. წერეთელმა, რომელიც პეტერბურგიდან იმერეთს ბრუნდებოდა, მოსტოვიდან ვაჟარ პავლე მიქიაშვილს სტამბოლში ბეწვი გაატანა გასაყიდად და დალაღად ბეჟან ბაინდურაშვილი გააყიდა⁹. 1787 წ. 9 ნოემბერს ზურაბი მიქიაშვილს სწერდა: „ჩემი ვეჭილი შენ ხარ და შენტვის გამიტანებია ჩემი საქონელი... ეს ჩემი წიგნი სამართალში მიიტანე და თუ ვინმე

⁵ საქართველოს სახელმწიფო მუზეუმი, ფონდი Qd, № 6919, პირი.

⁶ იოანე გიორგის ძე ბატონიშვილს ცოლად ჰყავდა ზ. წერეთლის ასული ქეთევანი.

⁷ მამია გურიელი, რომელიც დისწული იყო ზ. წერეთლისა.

⁸ საქართველოს სახელმწიფო მუზეუმი, ფონდი Sd, № 2011, დედანი. ზურაბს მოუგროვებია საჭირო ფული და გამოუხსნია არადეთი. მარტო ქიხოსროსთვის მას 2800 ვერცხლის მანეთი გადაუხდია (იქვე, ფონდი S. ზ. წერეთლის არქივი, გვ. 171, 1822. 10. V).

⁹ საქართველოს სახელმწიფო მუზეუმი, ფონდი H. № 2299, 2r.

გბტილება, ეს ჩემი წიგნი გაგამართლებს... როგორც იქნეს და მორჩი და გზავ-
 მე. და თუ ყირიმსა და მაგა შუა გზა იქნეს, იმაზედ წამოდი; სხვა გზაზე არ
 წამოხვიდე, არ დამამსო. და... თუ მოზღოქს მოხვიდე, წიგნი მომწერე და შემა-
 ტყობინე“⁸. 11 დეკემბერსაც გაუგზავნა წერეთელმა მიქიაშვილს წერილი და
 ამბის შეუტყობინებლობას უსაყვედურებდა: „ყოვლისფერი შენი ამბავი დას-
 წერე და ახალციხეს ქაიხოსრო აბაშიძეს გამოუგზავნე, და ის მე გამომიგზავ-
 ნის“⁹.

მიქიაშვილს სტამბოლში დავა დაუწყევს გასაყიდ საქონელზე, რომლის ხელ-
 ში ჩაგდება მოიწადინეს. ანან უთანხმოება გამოიწვია, რაც რუსეთის საელჩოს
 ყურამდევ მივიდა, სადაც ბაინდურაშვილმა შემდეგი განაცხადა: „მე კოსტან-
 დილეპოლს საყარბოთ ვიყავი და... ხელი მოვიმართე. მოვაშურე... სახლსა...
 და მოვაწიე მოზღოგს. იმ დროს ბატონი სახლთუხუცესი აღარ მამეშვა: უნდა
 ისევ დაბრუნდო ერთი გზობა კიდევავო. და საქონლის მოცემას გარდა, სხვა
 იმედებსაც დამპირდა. და დავემორჩილე ჩემის სარგებელის გულისათვისაც...
 და ხმელეთი და შავი ზღვა გასავალი მქონდა... ხმელეთის რაზბონიკსაც... ზღვის
 ფურთხასაც... დიდს პირსაც... ოსმალის არეულობის ჭქამსაც... კიდე თეთრი
 ზღვისაგან და უცნობს ქვეყანაშიდ ხმელზედ სიარულისაგანაც მოვრჩინე... ის სა-
 ქონელიც ხომ დაიკარგა და პავლეც ხომ პატივის წიგნების წერა ამამალა
 და ვეღარ გაიგო რა, თავისი არ იცოდა რა და სხვის სწავლას არ მიიღებდა;
 თავის სიგიჟით თავიც ზედ დადვა“¹⁰. ის გამოგზავნილი ბერძენიც¹¹ ხომ ამ საქმე-
 ზედ მოკვდა... თავიც სიმართლით გამოვიტანე და ის კაციც¹² გაგამტყუნე და
 გადასახადიც დავადე“¹³.

ის, ვინც დავა დაუწყყო მიქიაშვილს, რუსეთის ვაჭართა საქმეების მოსა-
 მართელ ვირდინდი იყო, რომელიც ელჩ ბულგაკოვის უნებართვოდ ჩაერია
 წერეთლის საქმეებში. ამიტომ იმპერატორმა პავლემ 1800 წ. 8 ივლისს შემდეგი
 ბრძანება გაგზავნა სტამბოლში: „ვირდინდს რამდენი ულუფაც რომ ეძლეოდეს
 სამართლით განწესებული საფუძველსა ზქელა, იმის ულუფიდან ოთხიათას
 ხუთასი რუბლი გამოდით და მაგ ბეყანს მიეცით“¹⁴.

მაგრამ ზ. წერეთელი მაინც არ იყო კმაყოფილი ბეყან ბაინდურაშვილისა¹⁵.
 1804 წ. 25 თებერვალს მან იმას ასეთი წერილი მისწერა: „ჩემის მოწმობის წიგ-
 ნით რუსის ელჩმა წამხდარი ბეწვები მოგცა. და ესეც სარწმუნოებით ვიცი, რომ
 რვა ქესათ კიდევ გაყიდე და პირველს ბეწვებს რომ ქუდათ იყერემდი და სტამ-
 ბოლშიდ დიდკაცათ დახვიდოდი. ვინც ახალციხელი ვაჭრები თან დაგესწრენ
 და იციან შენი ანბავი, ყველა მართალი ბეჭითი შენი საქმე ამათ მითხრეს. და
 მაშინ პეტერბურღს წახვედი. და მაშინ რვა ქესა სამას თუმანს იქმოდა. და ეს

⁸ იქვე, 4r-v.

⁹ იქვე, 5r.

¹⁰ მიქიაშვილი დაკრილ იქნა. იქვე, 2r.

¹¹ ვასილ ბერძენი, რომელიც ზურაბმა დამხმარედ გაუგზავნა მიქიაშვილს. იქვე, 1r.

¹² ის, ვისაც დავა დაუწყია მიქიაშვილისათვის.

¹³ იქვე, 13r-v.

¹⁴ იქვე, ფონდი Sd, № 5020, პირი.

¹⁵ ბაინდურაშვილები (წარმოშობით სომეხები) ზ. წერეთლის ყმები იყვნენ იმერეთში.



სამასი თუმანი დიდკაცობაშიდ ყავესა და ჩიზხედ პეტრებუტჩს შესტყუაჲსიყუჲსა წელი გავიდა, რომ ჩემს თეთრს ასე პლუტობითა სქამა¹⁶.

ვაჭრობის გზით ზ. წერეთელი ბევრ ფულს აგროვებდა. მის „ფულიანობას“ მეტყველებს მისი წერალი, გაგზავნილი 1810 წ. 15 სექტემბერს შვილისადმი — გრიგოლ წერეთლისადმი: „ღინო გეთხოვნა. და სხვა ვერ მოვახერხე და ასს საპალენს კი ვაგზავნი... პურის თეთრი შემოგვეთვალა. სხვა არ მქონდა და ათასიოდე ოქრო კი მქონდა, მაგრამ ქუთაისს დამრჩა“¹⁷. მაშასადამე, ათასი ოქრო ზურაბისათვის „პატარა ფული“ იყო¹⁸.

ზურაბ წერეთელი ვაჭრობდა და ფულს აგროვებდა. იგი ამ ფულით ყმა-მამულებს ყიდულობდა, ყმა-მამულები კი მის ნატურალურ მეურნეობას აფართოვებდა. მაშასადამე, ფული და ვაჭრობა თავად წერეთლის ფეოდალურ მეურნეობას ემსახურებოდა.

მაგრამ მთავარი წყარო ყმა-მამულების გამრავლებისათვის თავად წერეთლისათვის ძალმომრეობა იყო. ზურაბი, რომელსაც ბევრი ყმა ჰყავდა და ძლიერი ლაშქრის გამოყვანაც შეეძლო, ახერხებდა ყმა გლეხებისა და მამულების მიტაცებას ეკლესიისა და აზნაურებისაგან. ამ მხრივ წერეთელი თავისუფლად გრძნობდა თავს. ვინაიდან სოლომონ მეფისა მას არ ეშინოდა.

1809 წლის აგვისტოში სოლომონ II-მ ჯრუჭის მონასტერს ყმა-მამულები დაუმტკიცა. ამ საბუთში ლაპარაკია თავად წერეთელთა მძლავრობაზე, რომელთაც ჯრუჭის ეკლესიის მამულები მიუტაცინათ. მეფე შეეცადა ბოლო მოეღო მათი ძალმომრეობისათვის. სიგელში აღნიშნულია: რათა წერეთელმა უდაბნოს ყმა-მამულები „არა ჰკონოს... ვითარცა... საკუთარი თვისი“, ამიტომ გვიწერდა „განახლება ტაძრისა“. ჯრუჭის მონასტერს „ღინცა თავადთაგანი... მიიმძლავრებდენ... ჰყოფდენ საერისკაცოდ და არა საკრებულოდ“. ასე იყო სოლომონ I-მდე, რომელმაც ჯრუჭი „გამოჭტუა ორთა თვისთა დიდთა თავადთა, რ[ომე]ლნიც... მონასტერსა ამას მისტაცებდენ... ერთი-ერთსა — რაჟის ერისთავი და წერეთელი და რ[ომე]ლიცა მიიღებდა, განამაგრებდა ციხეთა მსგავსად“. მეფემ „თვით მიიღო მონასტერი“, სადაც შეკრიბა ბერები და შესწირა მათ „ყმანი და ნივთი“. წერეთელს კი მონასტერი მარტო სასაფლაოდ დაუტოვა. სოლომონ I-მა ველარ მოასწრო ჯრუჭისათვის სიგელის დადება. ამიტომ ეს საქმე „აწ ჩ[ემ]ნი ვიკულისმოდგინეთ... შეესწირეთ გლეხნი უმეტეს ორმოცისა, ხლო კანონი მის მეფისანი ვერა დაუტევენ და სასაფლაოდ მივეციეთ წერეთელს, მაგრა არა საერისკაცოდ“. აქვე აღნიშნავ, რომ „ვისთაგან უდაბნო ესე არს სასაფლაო წერეთლისა. არა ჰკონოს ნათესავმან წერეთლისამან ყმანი უდაბნოსა ამისნი, ვითარცა თვით საკუთარი თვისი და არა რ[ომე]ლსამე ეყმასა მოინდომოს განყოფად ყმანი უდაბნოსანი, რაოდენთაც იქმნეს“¹⁹.

ზ. წერეთელი დაუნდობლად ანადგურებდა აზნაურებსაც; საწერეთლოში იგი სრული ბატონობისაყენ მიისწრაფოდა: ერთადერთი ბატონი აქ თვითონ

¹⁶ საქართველოს სახელმწიფო მუზეუმი, ფონდი H, № 2299, 14v, 15r.

¹⁷ იქვე, ფონდი Sd, № 1470, დედანი.

¹⁸ მაშინ, როცა იმერეთში ამ დროს ერთი საპალენე ღვინო 3 მარჩილი (9 აბაზი) ღირდა და ერთი ხარი—20 მარჩილი (60 აბაზი). იქვე, ფონდი Hd, № 2176, დედანი, 1808 წ. 1000 ოქროში შედიოდა 3-4 ათასი მანეთი, ანუ 15-20 ათასი აბაზი.

¹⁹ საქართველოს სახელმწიფო მუზეუმი, ფონდი Hd, № 1329, დაბეჭდილია: ს. კაბაძე, საისტორიო კრებული, ტ. I, თბ., 1928, გვ. 46—47.

უნდა ყოფილიყო. აზნაური იოვანე ბერის ძე დაბუაშვილი-წერეთელი 1820 წელს აი რას ჩივოდა რუსეთის მთავრობასთან: სოლომონ I-ის დროს „ძალმოკლებულსა მამასა ჩემსა აწუხებდენ თ[ავ]ადი წერეთლები“. ესენი (პაპუნა და ზურაბ ქაიხოსროს ძენი და გიორგი ნიკოლოზის ძე) რომ გაიყარნენ, გაიყვეს „ყოველივე ძველი თუ ახალი: მეფეთაგან ბოძებულება, სამკვიდრო, მიმძღავრებულნი თუ სხვა რაც ეკუთვნოდათ... შექმდომად მისა ჩვენც მიგვიმძღავრეს საკუთრად... პაპუნა წერეთელმა და... თაქვადმა ზურაბ წერეთელმა“. სოლომონ პირველი მოკვდა. „მეფე დავითსა და უკანასკნელს მეფეს სოლომონს... არ ძალედვით იმერეთის კანონერთად შემოვლა და იყვნენ უძღურებასა შინსა მიწვენილნი“. მამაჩემი ფაშასა და ერეკლესთან წავიდა შუამდგომლობის გამოსათხოვად თავად წერეთლები წინაშე, რათა ამით „ჩვენი სამკვიდრო მამული ჩვენადვე დაებრუნებიათ და ანუ მოეცათ სამაგიერო“. უკან გამობრუნებისას მამაჩემი გზაში მოკლულ იქნა. დაგრჩით ობლად და ვთხოვეთ თავად ზურაბ წერეთელს ჩვენი სამკვიდრო მამული. მან რამდენიმე ყმა გლეხი დაგვიბრუნა, მაგრამ „ესენიც ისევე წაგვართვა. და ყოველივე ჩვენი მამული სამად გაიყვეს“ (ზურაბმა, მისმა ძმამ ბერმა და მათმა ძმისწულმა ქაიხოსრომ). „ჩვენი ოჯახი დაქცეული არის თავადის წერეთლებისაგან ამსახედ“. მათი საქციელი უკანონოა, იმიტომ რომ, „არც დებულება ყოფილა სამფლობელოსა შინსა იმერეთისასა აზნაურიშვილის მამულის წართმევა და ვერც-ვის ხელეწიფებოდა წართმევა მამულისა თვინიერ მეფისა ანუ ბატონიშვილისა“. ვთხოვეთ დამიბრუნეთ ჩემი სოფელი მოძვი²⁰.

ამიტომ იყო, რომ აზნაურობა (ისევე როგორც ეკლესიაც) ზურაბ წერეთლის წინააღმდეგ გამოდიოდა და მეფის მხარე ეჭირა; აზნაურები ხედავდნენ, რომ მათი წვრილი მამულების გადაჩენა ტახტის ხელისუფლების განმტკიცებაზე იყო დამოკიდებული. მოურავმა ქაიხოსრო აბდუშეღიშვილმა, რომელიც ზურაბ წერეთლის აზნაური იყო. 1810 წ. 15 დეკემბერს შემდეგი შინაარსის მორჩილების პირობა მისცა თავის ბატონს: „დღეის ამას იქეთ არასფერს შენს საზიანოს საქმეში აღარ გავერიო და არც საწინააღმდეგო თქვენი საქმე ვისაქმო არას მიზეზით: არც მეფის²¹ მიზეზით, არც თქუ²²შნის ძმის²² მიზეზით და შვილის²³ და ძმისწულების²⁴ მიზეზით—სულ არას საწინააღმდეგო საქმეშიდ მე არ გავერიო“²⁵.

ბრძოლა, რომელიც საწერეთლოში არსებობდა თავადსა და აზნაურებს შორის, თავის გავლენას ახდენდა ზ. წერეთლის პოლიტიკაზე. იგი ყოველთვის მერყეობდა არჩეული პოლიტიკური გზის შენარჩუნებაში და ამისი მთავარი მიზეზი წოდებრივი წინააღმდეგობა იყო. აზნაურები, რომლებიც მეფობის დასაყრდენი იყვნენ, წინააღმდეგობას უწყედდნენ თავადობას (სისტემას), რომელიც ანგრევდა მეფობას. ამ წინააღმდეგობის ძალაზე იყო დამოკიდებული მეფობის ბედი გვიანდელი ფეოდალიზმის დროს საქართველოში.

²⁰ საქართველოს სახელმწიფო მუზეუმი, ფონდი Sd, № 2100, დედანი.

²¹ სოლომონ II.

²² ბერი.

²³ სიმონი.

²⁴ ქაიხოსრო და როსტომ პაპუნას ძენი. ესენი მეფის მხარეზე იბრძოდნენ და ახალციხეში იყვნენ მას წაყოლილი.

²⁵ საქართველოს სახელმწიფო მუზეუმი, ფონდი S. ხ. წერეთლის არქივი, 31-ფურცელიანი პაექტი, ფურც. 7, დედანი.

ვინაიდან აზნაურობა თანდათან სუსტდებოდა და თავადობა კი უფრო ძლიერდებოდა, ამიტომ საქართველოს პოლიტიკური გაერთიანება აღარ ხერხდებოდა; მეფობის ბრძოლა ამ მხრივ უილაჯო ღონისძიებას წარმოადგენდა. პოლიტიკური გაერთიანების გარეშე კი ქართველ ხალხს თავის დაცვა აღარ შეეძლო; იგი მსხვერპლად ეწირებოდა მაჰმადიან დამპყრობლებს. ქართველ ფეოდალურ საზოგადოებაში ამ დროს არ ყოფილა არც ერთი სოციალური ძალა²⁶, რომელსაც შეეძლო თავადური სისტემის მოშლა და საქართველოს კუთხეების პოლიტიკურად გაერთიანება. მაშასადამე, ქართული სახელმწიფოებრიობა დაქუცმაცებისა და ნგრევის გზაზე იყო დამდგარი.

ზ. წერეთლის შემოსავალს ზრდიდა ქუთაისის სტამბაც, რომელსაც იგი ზედამხედველობდა. 1803 წ. 8 ივნისს სოლომონ II-მ ზ. წერეთელს წყალობის წიგნი მისცა: „ვიგულისმოდვინე... რათამცა ქვეყანას ჩემსა ყოფილიყო სტამბა... და... ვქმენ სტამბა ქუთაისს ყოვლითა სისრულითა უნაკლებოდ... და აწ... წერეთელსა... ზურაბს გარწმუნებ ზედამხედველობასა ჩემისა ამის სტამბისასა“²⁷. მეორე სიგელში ზურაბისათვის მეფე წერს, რომ „რაც სტამბას ესაჭიროება... უნდა შენ ახარჯო. და როდესაც... სადღესასწაულო დაიბეჭდვის, შენ ხარჯს უნდა გამოხვიდე ზარალში... და, მუშების ჯამაგირს გარდა, რაც დარჩება, ნახევარი ჩემი იქნება—ათასის სადღესასწაულოს ანგარიშით—და სხვა მოგება, ნახევარის გარდა, შენი იქნება“²⁸.

მდიდარი და ძლიერი წერეთელი დიდი გავლენით სარგებლობდა სამეფოში, რომლის პირველი ვეზირი თვითონ იყო. ამას გარდა, ის მნიშვნელოვან დიპლომატიურ როლსაც თამაშობდა იმერეთის სახელმწიფოში: 1785 წელს იგი იყო რუსეთის იმპერატორის კარზე როგორც დავით მეფის ერთ-ერთი ელჩი. ამის შემდეგ მან რუსული ენაც შეისწავლა, ისე რომ 1802 წელს თარჯიმან-კომენტატორის ფუნქციას ასრულებდა მეფესა და სოკოლოვს შორის: სოლომონი რომ შეეკვდა იმპერატორის სიგელის ქართული თარგმანის სიზუსტეში, მაშინ სოკოლოვმა რუსული დედანი თავის თარჯიმან იაკოვლევს წააკითხა, ხოლო ამ დროს ქართულ თარგმანს თვალს ადევნებდა ზ. წერეთელი, რომელსაც „ყარგად ესმის რუსული“²⁹. ყარგად იცოდა ზ. წერეთელმა თურქული ენა, რომელსაც იგი დიპლომატიურ მოლაპარაკებაში იყენებდა. სოკოლოვი წერდა: „იაკოვლევი თურქულად უთარგმნიდა თავად ზურაბ წერეთელს, ეს-კი ქართულად უმარტავდა მეფეს... მე... ამნაირად ვსაუბრობდი მეფესა და მის დიდებულებთან“³⁰.

აღზევდა ზურაბ წერეთელი მიწიერი სიკეთისაგან: გაიფართოვა მამული, გაიმრავლა ყმები და მოიპოვა მაღალი სახელმწიფო თანამდებობანი. მისი

²⁶ ერთეულ მეფის ჩათვლითაც. იგი იბრძოდა თავადების წინააღმდეგ. მან მოახერხა რამდენიმე თავადის მოსპობაც, მაგრამ თავადური სისტემა ქართლში კვლავ უცვლელი დარჩა. ბატონიშვილები, რომლებმაც ყოფილ სათავადოებაში ყმა-მამულები და ციხეები დაიპყრეს, წინანდელ თავადებზე უფრო დამოუკიდებელი გახდნენ. ეს იყო მთავარი მიზეზი იმ სამხედრო უძღურებისა, რომელიც ქართლ-კახეთის ეფემერულმა სამეფომ გამოიჩინა თბილისის დამბობის დროს.

²⁷ საქართველოს სახელმწიფო მუზეუმი, ფონდი Hd, № 14 758, დედანი. დაბეჭდილია: გაზ. „კვლი“, 1896, № 27, გვ. 471.

²⁸ იქვე, ფონდი SD, № 1205, დედანი 17. XI, 1803.

²⁹ Соколов, Путешествие мое в Имеретию, М., 1874, გვ. 47.

³⁰ იქვე, გვ. 42.

საზრუნავი საკუთარი სათავადოს დაცვა და შემდგომადილება გახდა. მან თავისი პოლიტიკა გაიჩინა, დაივიწყა სამეფოს ინტერესები და ხელი აიღო მეფის სამსახურზე. აქედან მოყოლებული თავადი ზ. წერეთელი იმერეთის სამეფოში გვევლინება როგორც სოლომონ მეორის პოლიტიკური მტერი. განდიდებულ წერეთელს, იღვწოდა რა იგი თავისი შემდგომი გამდიდრებისათვის, ცენტრალური ხელისუფლების განმტკიცებისათვის მებრძოლი სოლომონი სახიფათო ძალად ეჩვენებოდა; თავადი წერეთელი გრძნობდა, რომ ძლიერი მეფის გვერდით მას არ შეეძლო დამოუკიდებელი ძალა გამხდარიყო; მხოლოდ ცენტრალური ხელისუფლების დასუსტების პირობებში იყო შესაძლებელი ძლიერი თავადის გახელმწიფება, რაც იმერეთში 1700-იან წლებში მოხდა თავად გიორგი აბაშიძის გამეფებით, რისთვისაც ზურაბ წერეთელიც ასე იღვწოდა.

თავადმა ზურაბ წერეთელმა იმერეთის მეფის ცენტრალური ხელისუფლების წინააღმდეგ ბრძოლა დაიწყო 1792 წლიდან, როცა სოლომონ მეორემ ოდიშის მთავარს შეუტია იმერეთის სამეფოსათვის ლეჩხუმის შესაერთებლად. მან მეფის წინააღმდეგ შეთქმულებაში ლეჩხუმიდან ბააკა ჩიქოვანიც ჩააბა. სოლომონმა საიდუმლოდ გამოარკვია წერეთლის დანაშაულებრივი მონაწილეობა ლეჩხუმის საქმეში და მას კიდევაც ჩამოაცილა იგი³¹.

სოლომონ მეორე რომ 1800-იან წლებში რუსეთთან იმერეთის შეერთების წინააღმდეგი გამოვიდა, მეფისადმი მტრობამ თავადი წერეთელი შეერთების მომხრე გახადა და ამიტომაც იყო, რომ მან მხარი დაუჭირა 1804 წლის ისტორიულ აქტს (რისთვისაც რუსეთის იმპერატორისაგან ძვირფასი ნივთიერი საჩუქარი მიიღო³²).

1805 წელს იმერეთში რუსეთის სარდლობა შემოვიდა. თავად ზ. წერეთელმა რუსეთის ჯარში დაინახა ძლიერი ძალა, რომლის გამოყენებითაც, მისი ვარაუდით, შეიძლებოდა სოლომონის გადაგდება. იგი ფიქრობდა, რომ რუსეთის მთავრობა მას მიანიჭებდა იმერეთში პირველობას, თუ იგი ერთგულად იბრძოლებდა სოლომონის წინააღმდეგ. ზურაბი ამ გზას დაადგა პრაქტიკულად.

რუსეთის სარდლობამ სწორად შეაფასა წერეთლის ზრახვები და ადრიდანვე მასთან შესაფერის ენაზე გამართა საუბარი. 1807 წ. 26 ივნისს გენერალმა რიკაოფმა მას მისწერა, რომ სოლომონ მეფე მტერია რუსეთისა და ამიტომ შეეცადეთ, რათა „მიიღოთ ყოელისა იმერეთისა მმართველობა... ხოლო მეფე... იპყრათ სადმე“³³. წერეთელმა მიიღო რიკაოფის გამოწვევა და მას აცნობა, რომ „თუ მეფე არ შეცვლის თავის აზრებს, მაშინ მყუდროების აღსადგენად ერთი რჩება — თვითონ იკისროს მმართველობა“³⁴. მაგრამ გუდოვიჩმა უარი თქვა ზ. წერეთლის გაბატონებაზე იმ მოსაზრებით, რომ ეს იმერეთში აჯანყებას გამოიწვევდა, რასაც რუსეთის სარდლობა ერიდებოდა³⁵.

³¹ საქართველოს სახელმწიფო მუზეუმი, ფონდი Sd, № 1142, დედანი.

³² იქვე, ფონდი S, ბ. წერეთლის არქივი, ფურც. 163—164, 8. VII. 1804.

³³ იქვე, ფონდი Sd, № 1621, თარგმნილი დედანი.

³⁴ Акты, т. III, гл. 146 (რიკაოფის 18. I. 1808 წერილი გუდოვიჩთან).

³⁵ Н. Дубровин, История войны и владычества русских на Кавказе, т. V, СПб, 1889, гл. 193.

1809 წ. 30 ივლისს ზ. წერეთელმა თავი გააცნო ახალ მთავარსარდალს ბატონო მასოვს და შემდეგი მისწერა მას: „ბედნიერებად ვთვლი, რომ საკუთარი არჩევანით ვრჩები ერთგული სახელგონი ზელმწიფისა“. მე ერთგულად ვემსახურებოდი ციციანოვს, რიკოფსა და გუდოვიჩს და თქვენი ერთგული ვიქნები. „მიზობით ერთი პოლიცი სიმონოვიჩითურთ... უბრძანებთ რა იმას ისე იმოქმედოს, როგორც მე ვეტყვი. ამასთან ერთად ფულიც გამომიგზავნეთ“³⁶. ტორმასოვმა მიიღო წერეთლის წინადადება და 1809 წ. 17 დეკემბერს დაავალა მას დახმარებოდა სიმონოვიჩს, რომელიც ქუთაისში გაიგზავნა სოლომონის დასაპერად და იმერეთის სამეფოს გასაუქმებლად: „უმჯობესი იქმნება“, „საკუთარის თქვენის სარგებლობისათვის“, „უმსწრაფლესად დაასრულო საქმე ესე“ და თუ ამას იზამთ, მაშინ „არათუოდენ სანიადაგოდ თქვენი საკუთარი ქონება და მამული იქმნებიან დაცულ“, არამედ ზედმეტსაც მიიღებთო³⁷.

ზ. წერეთელი არ ყოფილა ისეთი ადამიანი, რომელიც უანგაროდ ეხმარება სხვას და თვითონ უსარგებლოდ რჩება. იგი ცდილობდა, რომ რუსეთის სარდლობას მხოლოდ ისე დახმარებოდა, რომ ამით თავისი მამულის უშიშროება უზრუნველყო და თანაც გამდიდრებულიყო. ის იბრძოდა როგორც თავადი; მისი პოლიტიკა ამაზე შორს არ წასულა. 1809 წ. 30 დეკემბერს მან ტორმასოვს მისწერა, რომ მარტო იმ შემთხვევაში შესრულდება თქვენი განზრახვა, თუ „ჯარებს ჩააყენებთ იმერეთის სხვადასხვა ადგილებში“; „მე... თქვენგან სასწრაფოდ ველი ჯარის გამოგზავნას... და როცა მივიღებ და... ერთ ბატალიონს ჩემს სახლში დავაყენებ. მაშინ ვინოქმედებ აშკარად, უშიშრად“ და „იმერეთის საქმე ამ ზამთარშივე დამთავრდება“. „უწყოდეთ... რომ სულელის მოსაჭევიანებლად ჯობია საჭირო... როგორც აქაურმა კაცმა, ვიცი ყველაზე უფრო რა გზით შეიძლება ჩვენებური ხალხის მოზიდვა. მე ვცდილობ, აგრეთვე, მათს მოსცილვას... თქროთი, მაგრამ ამ ლითონის სიძვირე მამბრკოლებს“. „მე რომ ყოველთვის ნქონოდა ფული ასეთი დანიშნულებისათვის, საქმე უფრო უკეთ იქნებოდა, რასაც თქვენს განსჯას მოვანდობ“³⁸.

სანამ რუსეთის სარდლობამ ჯარები არ გაადიდა იმერეთში და საგანგებო რაზმი არ გაგზავნა საჩხერეში, მანამ ზურაბ წერეთელი მერყეობდა თავის პოლიტიკაში. 1810 წ. 22 თებერვალს იგი აი რას სწერდა ტორმასოვს: „თუმცა ძლიერ ჯარს ყველაფერი შეუძლია. მაგრამ აქ ისეთი კლდინი ადგილებია, რომ მეფე ადვილად დაიმალება... და როცა სხვა გარემოება გაიძულებთ აქედან ჯარი გაიყვანოთ, მაშინ არც ერთი იმერელი... ესერის მეფეს... ატყდება აჯანყება... ამას წინად მეფემ ორჯერ დააფიცა ყველა თავადი და აზნაური, რათა არავინ დაგიხლოვდეს თქვენ არც მეგობრობით, არც ვაჟობით. არც ქვეშევრდომობით, ხოლო ბრძოლის შემთხვევაში მეფისათვის მოკვდნება... ამათახავე (მეფემ.—მ. ბ.) იმერეთის ყველა კუთხე დააფიცა, რომ... ისინი ერთმანეთისათვის მოკვდნენ... გთხოვთ... რომ საქმე მშვიდობიანად დამთავრდეს. გამოართვათ მეფეს მიწევლები და დეპუტატები... ნუ მოსთხოვთ მეფეს ქუთაისში მოსვლას“. „მე მალაპარაკებს თქვენდანი ერთგულება და სრულებითაც არა მეფისადმი ბედნიერების სურვილი... ნუ მიაქცევთ ყურადღებას მეფის განუსჯელობას, აპატიეთ მას... და ნუ წაართმევთ სამეფოს... ასე უკეთესი იქნება თა იმერე-

³⁶ АКТЫ, т. IV, гл. 206.

³⁷ საქართველოს სახელმწიფო მუზეუმი, ფონდი Sd, № 1639, თარგმნილი. დედაია.

³⁸ АКТЫ, т. IV, гл. 213—214.

თით ჩვენ უფრო მეტად ვისარგებლებით“. ამით თქვენ ხელში ჩაიგდებთ მეფეს და „როგორც უმჯობესია, ისე მოიქცით: სრულებით ნუ მისცემთ მას უფლებას შემკვიდრე იყოლოს“³⁹. დაინახა რა, რომ იმერეთის თავადაზნაურობის უმეტესი ნაწილი მეფის მხარეზე იდგა, ხოლო რუსეთის ჯარი იმერეთში ცოტა იყო, ზ. წერეთელმა განმარტოებულად იგრძნო თავი და შეშინდა, ამიტომ მან ზომიერი პოზიცია ამოირჩია და მეფისა და რუსეთის სარდლობის მშვიდობიანად მორიგებას შეეცადა. იგი ამით ვარაუდობდა აჯანყებისა და ომის თავიდან აშორებას. რაც მის მამულს განადგურებას უქადა.

თავად ზ. წერეთლისათვის ასეთი მერყეობა სავსებით ბუნებრივი იყო. იგი, როგორც პირადი ინტერესებისათვის მებრძოლი თავადი, პატივს სცემდა ნივთებს, რომელთა მოხვეჭის მიზნით სწრაფად ემორჩილებოდა ფაქტიურ მდგომარეობას. 1804 წ. 30 თებერვალს ის გრიგოლ იოვანეს ძე ბატონიშვილს ასე არიგებდა: „ყოველი ფიქრი ქამისად დამარჩე და აწ. ვითა ამ ქამს შეენოდეს და შედეგად მოდეს, ისე ეცადეთ... თუ არა... უსარგებლობა საქმისა გამოვალს უთუოთ“⁴⁰. მაშასადამე, მდგომარეობასთან შეგუება პირადი სარგებლობისათვის — ეს იყო თავად ზურაბ წერეთლის პოლიტიკა.

რუსეთის სარდლობაც ამჩნევდა ამ მერყეობას ზ. წერეთელს. სიმონოვიჩი 1810 წ. 3 ივნისს ტორმასოვს აცხობინებდა ზურაბის შესახებ: „არა მგონია, რომ იგი სავსებით ერთგული იყოს ჩვენი... მას საკუთარი სარგებლობა აიძულებს ჩვენთვისაც იყოს რამდენადმე სასარგებლო“⁴¹. ამიტომ იყო, რომ რუსეთის სარდლობა მასთან ფრთხილად იქერდა თავს და გულახდილობას ერიდებოდა⁴².

მაგრამ რუსეთის სარდლობამ იმერეთში ჯარები გაამრავლა და სამხედრო რაზმები ზ. წერეთლის მამულში ჩააყენა. გადაწყვეტილ იქნა სამეფოს გაუქმება და სოლომონ მეფის რუსეთში გადასახლება⁴³. ზ. წერეთელმაც თავი მიაწვია ყოყმანს და იარაღით ხელში გვერდში ამოუდგა რუსეთის სარდლობის ჯარებს. წერეთელმა, რუსეთის ჯარის გამოყენებით, თავისი ყმები იმპერატორის ქვეშევრდომებად დაადგინა⁴⁴. შემდეგ გაჰყვა სიმონოვიჩის ჯარებს სოლომონ მეფის დასაპყრად. თავის მამულში მან შეიღო (გრიგოლი) დატოვა, რომელსაც კიხაიშიდან სწერდა (1810, 6. III): „შენ თავს უფრთხილდი კარგათ. სალდათები დეიყენე“. აქედან ოფიცერი წამოვიდა მანდედან ჯარის წამოსაყენად და თუ მან „სულ წამოიყენოს ჯარი, შენ მანდ აღარ დადგე, თან წამოყვევი: საცა წვიდეს—მაგასთან იყავი“. აგრეთვე, „კიდევ ერთი წიგნი ჩემს სძალს“⁴⁵ მოაწე-

³⁹ Акты, т. IV, гл. 231-232.

⁴⁰ საქართველოს სახელმწიფო მუზეუმი, ფონდი Sd, № 5021, პირი.

⁴¹ Акты, т. IV, гл. 277.

⁴² იქვე, ტ. III, გვ. 156 (გულდოვიჩის 20. III. 1808 წერილი რიკოვთან).

⁴³ Н. Дубровин, История войны и владычества русских на Кавказе, СПб, 1889; гл. 272, 290. Акты, т. IV, гл. 232.

⁴⁴ საქართველოს სახელმწიფო მუზეუმი, ფონდი Sd, № 1692, თარგმნილი დედანი (1810. 22. II).

⁴⁵ მხებათუნი, ასული დავით მეფისა და კოლა სვიმონ ზურაბის ძე წერეთლისა. იქვე, ფონდი Hd, № 9666, პირი, 1803. 20. II.

რინე სვიმონისათვის⁴⁶—ეგების გამოეცალოსთ. ასე მოსწეროს ძალიანის ფიციით: თუ არ წამოდი, ან თავს მოვიკლამ და ან რუსებშიდ შევერევიტქვა⁴⁷.

დაიპირეს მეფე. იგი თბილისში წაიყვანეს მთავარსარდალთან. ზ. წერეთელიც მას გაჰყვა. ახლა იგი გულსრულად გაუერთგულდა რუსეთის სარდლობას. თბილისიდან ის თავის შვილს (გრიგოლს) სწერდა: „როგორც დასტირდეს ჭარს, პრავიანტი არ დააკლდეს, აძლიე... რამდენიც გთხოვონ, ქერი აძლიე... და თუ ვერც ქერი იშოვნო, რამდენიც გთხოვონ, პურის ხორბალი აძლიე. და ხანდახან სახორცე ძროხაც მიეცი ჭარს ჩემს მაგიერათ“⁴⁸. ამას გარდა, ზ. წერეთელმა ტორმასოვს სიტყვა მისცა, რომ შეკრებს 500-დან 1000-მდე ცხენოსანს და რუსეთის სარდლობის საქმეს მოახმარს იმერეთსა და ახალციხეში⁴⁹.

მაგრამ სოლომონ მეფე რუსეთის სარდლობას თბილისიდან გაეპარა და იმერეთის თავდაზნაურობა ააჯანყა. ზ. წერეთელი შეშინდა და კვლავ მერყეობა დაიწყო. იგი თავის შვილს (გრიგოლს) აფრთხილებდა (1810. 17. VI): „უყარაულოთ ნუ დასდგები.. .მაგ სასახლეში ძალიან გამათხილე ყარაული რუსი. და დედათქვენი, ყმარწვილები და ჩემი რძალი—დადიანის ქალი⁵⁰ ციხეზედ გაგზავნე და იქ დააყენე... და ჭჭარი (!) სასახლეშიდ დააყენე და ზარბაზნები—როგორც გიბნარი, ისე. და დადიანს... ასი კაცი შესთხოვე და იქნება გამოგზავნოს: და მად სასახლეშიდ დააყენე... ორას-სამასი კოდი პური მაინც არ შეიტანო ციხეში ახლავე—ნუ იქ. თუ ჩამოვიდენ⁵¹, უთუოდ მაინც და მაინც ჩამოსვლას და მად წამოსვლას სწორს იქმენ“. „ხატზე დაუფიცებელი ვინც იყოს, დაავციე. და ვინც იუაროს, როგორც შეგეძლოს, ისე აუხრე სახლი და კარი მაგ რუსებით, იცოდენ“. „როგორც შეიტყო ამბავი...⁵² კაცი გაგზავნე ქართლს და... შეატყობინე გორს კამენდატს ამბავი“⁵³.

ზ. წერეთლის მერყეობას სოლომონ მეფემაც მიაქცია ყუარადლება და შეცადა მის გადაბირებას თავის მხარეზე. 1810 წ. 24 მაისს ახალციხიდან მეფემ გრ. ზ. წერეთელს მოსწერა: „სალთუხუცესს წიგნი მოვართვით. და შენ იცი, რასაც... ჩვენთვის დათხულებ მამა-პაპათ სისხლს დღეს განაახლებთ“⁵⁴. შეშინებულ თავადზე გავლენა მოახდინა მეფის მოწოდებამ; მან ტორმასოვს სთხოვა სოლომონის მოწვევა და მისთვის მეფობის დაბრუნება. მაგრამ იმერეთის საქმეებში ახლა რუსეთის სარდლობის ძალა სკარბობდა. ამიტომ მისი გავლენა უფრო მეტად მოქმედებდა ზ. წერეთელზე, ვიდრე გადაგდებული მეფისა. ტორმასოვმა დატუქსა ზ. წერეთელი და მის თხოვნას „უშვერი აზრი“ უწოდა⁵⁵.

ზ. წერეთელი და მისი შვილები — გრიგოლი და დავით (ხინოს) მიტროპოლიტი — წელში გაიმართნენ, როცა იმერეთში ქართლიდან ჩავიდა დამსჯელი ექსპედიცია როზენის სარდლობით⁵⁶. თავადი წერეთელი გვერდში მიჰყვე-

⁴⁶ უფროსი ვაჟი ზურაბისა. იგი მეფის ბანაკში იყო, როგორც მისი ერთგული.

⁴⁷ საქართველოს სახელმწიფო მუზეუმი, ფონდი Sd, № 1456, დედანი.

⁴⁸ საქართველოს სახელმწიფო მუზეუმი, ფონდი Sd, № 1480, დედანი (1810. 24. IV).

⁴⁹ АКТЫ, т. IV, гл. 282.

⁵⁰ ელისაბედი, ცოლი გრიგოლისა.

⁵¹ მეფე და მისი ლაშქარი.

⁵² მეფისა და მისი ლაშქრის მოახლოებისა.

⁵³ საქართველოს სახელმწიფო მუზეუმი, ფონდი Sd, № 1473, დედანი.

⁵⁴ საქართველოს სახელმწიფო მუზეუმი, ფონდი Sd, № 1548, დედანი.

⁵⁵ იქვე, № 1693. თარგმნილი დედანი (1810. 8. VI).

⁵⁶ АКТЫ, т. IV, гл. 295; საქართველოს სახელმწიფო მუზეუმი, ფონდი Sd, № 1477, დედანი.



ბოდა რუსეთის ჯარებს, რომლებიც აჯანყებულებს ანადგურებდნენ და იმერეთის მოსახლეობას იმპერატორის ერთგულებაზე აფიცრებდნენ⁵⁷.

მეფე მარცხდებოდა და განარჯვებულმა წერეთელმა შესაფერის ენაზე დაიწყო ლაპარაკი: „შენ ჯავრი ნურაფერი გაქ, — სწერდა იგი თავის ძეს — გრიგოლს. — ...ამოდენ (!) ჯარი გუყავს და ქუთაისს ვდგავართ. და რა გვიჭირს. ჩვენც უნდა გვევიდ-გამოვიდეთ აქეთ-იქით და... რასაც მივადგებით... თანგაუტანელი როგორ მოგვიჩინება“⁵⁸.

ზ. წერეთელი მონაწილეობდა ახალციხის ლაშქრობაშიაც, სადაც იგი სარდალი იყო იმერეთის ჯარისა და იბრძოდა რუსეთის სარდლობის მხარეზე.

თავადი წერეთელი კმაყოფილი იყო თავისი მამულისა და ოჯახის ხელშეუხებლობით: მას ეს თავისი ბრძოლის ყველაზე მნიშვნელოვან მონაპოვრად მიაჩნდა. იგი 1818 წ. 3 სექტემბერს თავის ძეს გრიგოლს ფარდობის წიგნში უწერდა: მეფე რომ რუსეთის წინააღმდეგ გამოვიდა, მაშინ „შენ მე შემარჩიდა... ჩვენის... ოჯახის სიმტკიცის გულისათვის ჩემს ნებათ... იქცეოდი... და ჩვენი ოჯახი არ წახდა“⁵⁹.

ერთგულმა ქვეშევრდომმა იმპერატორისაგან მიიღო დამსახურების სიგელი (1811. 16. VI), რომელშიც შემდეგი ეწერა: 1784 წელს ზ. წერეთელმა თავისი ელჩობის დროს პეტერბურგში „განაცხადა მრავალნი... გამოცილებანი... ერთგულებისა... რუსეთის ტახტისადმი“; 1804 წ. მან „მოსდრიკა მეფე დამტკიცებასა ზელა... ტრახტატისასა“ და შემდეგ „წინათვე ატყობინებდა... რიკტოფსა ყოველთა არაკეთილმწადნელობითთა განზრახულებათა... მეფისათა“; მანვე ჩამოაშორა მამია გურიელი შერიფ-ფაშას, რომელიც ფოთის ციხის საშველად იყო მოსული; სოლომონ მეფე რომ გადადგებულ იქნა, მაშინ მან იმერეთის მოსახლეობის „არა მცირედი ნაწილი... მოსდრიკა რუსეთის მართებლობის მკარზედ“ და თავისი ლაშქრით „რუსეთის მკედრობათა-თანა“ იმყოფებოდა; ამ დროს მან თავისი ყმები აჯანყებისაგან შეაკავა; ახალციხის ლაშქრობაში ის „იმერეთის ჯარებიტურთ იმყოფებოდა“ და ჰყავდა აგრეთვე „საკუთარის... ხარჯით უმეტეს ასისა კაცისა ქვეითი და ცხენოსანი თვისის კელქვეშე იმერლები“⁶⁰.

რუსეთის მთავრობამ დააჯილდოვა ზურაბ წერეთელი ჯერ პოლკოვნიკისა და შემდეგ გენერალ-მაიორის ხარისხით⁶¹.

სოლომონ მეფემ თავად ზ. წერეთელს მას შემდეგ, რაც იგი აშკარად ჩაღდა რუსეთის სარდლობის სამსახურში, 300 კომლი კაცი ჩამოართვა და კოსტანტინე ბატონიშვილს უბოძა. წერეთელი მეფემ გადააყენა სახლთუხუცესობიდანაც, რაც მას წლიურად 4000 მანეთამდე შემოსავალს აძლევდა. მან დაკარგა აგრეთვე სოფ. წირქვალი, მოდანახის ციხე და რაჰის მოურაობა, რომლებიც მეფემ ქაიხოსრო წერეთელს გადასცა⁶².

⁵⁷ იქვე, № 1486, დედანი (1810. 25. VIII); იქვე, № 1468, დედანი (1810. 19. X); იქვე, № 1478, დედანი.

⁵⁸ იქვე, № 1487, დედანი (1810 წ.).

⁵⁹ იქვე, № 1554, დედანი.

⁶⁰ იქვე, № 1682, დედანი.

⁶¹ იქვე, ფონდი S, ზ. წერეთლის არქივი, ფურც. 206.

Акты, т. III, вв. 160—161; იქვე, ტ. IV, вв. 214; იქვე, ტ. V, вв. 471.

1810 წელს, როცა სოლომონ მეფე გაძევებულ იქნა, ზ. წერეთელმა კვლავ დაიპყრო თავისი მამულები. მაგრამ ახლა იგი უფრო ძლიერ ძალას დაუპირისპირდა, ვიდრე მისთვის სოლომონ მეფე იყო. ეს იყო რუსეთის სარდლობა, რომელიც ვერ ითმენდა თავის ქვეშევრდომებში დამოუკიდებელ ძალას, ვინც არ უნდა ყოფილიყო ის — მეფე თუ თავადი. რუსეთის სარდლობას თავადი რუსულად ესმოდა. ეს კი ნიშნავდა ისეთ შემამულეს — помещик, რომელსაც არც ციხე ჰქონდა და ვერც ლაშქრად შეჰყრიდა თავის ყმებს⁶³, მისი თავადობა უნდა გამოხატულიყო ბეგარის აკრევასა და ყმა-მამულების დასაკუთრებაში. ქართველი თავადი კი თითქმის მეფე იყო; მას ჰქონდა ციხე და ჰყავდა საკუთარი ლაშქარი, რომელსაც იყენებდა მამულების გასაფართოებლად სუსტი მეზობლების ხარჯზე. ზ. წერეთელიც ასეთი იყო. ამიტომ რუსეთის სარდლობასა და თავად წერეთელს შორის, იმის მიუხედავად, რომ იგი იმერეთის მმართველის თანამემამულე დაინიშნა, წინააღმდეგობამ იჩინა თავი. გენერალმა სიმონოვიჩმა უარყოფითი შეფასება მისცა ზ. წერეთლის მძლავრობას აზნაურების მიმართ; მანვე ჩამოართვა მას რაჭაში მიტაცებული მამული, რომელიც ანტონ რაჭის ერისთავს დაუბრუნა; მოსთხოვა ყმა-მამულების დაბრუნება აზნაურ ფალავანდიშვილისათვის; უარი უთხრა პურის გადახდაზე, რომელიც წერეთელმა რუსეთის ჯარს დაახარჯა⁶⁴. რუსეთის სარდლობამ ზ. წერეთელს მოსთხოვა რქოსანი პირუტყვისა და ცხენის ჯოგების გაყვანა ვარციხის მხარიდან (რომელიც მეფის შემდეგ რუსეთის სახელმწიფოს საკუთრება გახდა), თუ არადა გადაეხადა ვარციხის მოურავისათვის საბალახე ბეგარა⁶⁵.

რუსეთის სარდლობის ტოტალურმა ღონისძიებებმა სული შეუხუთეს თავაშვებულ თავადს. ზ. წერეთელი ახალი რეჟიმის უკმაყოფილო გახდა. მისი პირადი მდგომარეობა ბევრად უკეთესი იყო მეფობის დროს, როცა იგი დამოუკიდებლად ცხოვრობდა. მრავალ ყმა-მამულს ფლობდა და უმალესი თანამედრობა ეჭირა სახელმწიფოში. მან შთაფარსარდალ რტიშჩევთან იჩივლა, იგი ნაღვლიანად სწერდა: რუსეთის სარდლობამ წამართვა ქუთაისელი ვაჭრები, ონის ქალაქი, სოფელი წირქველი⁶⁶; ჩამომერთვა სახლთუხუცესობის შემოსავალი, რომელიც უღრიდა წლიურად 20 ქესას; დანეკარა მარიამ დედოფლის ივარის 12 ქესის ათისთავი; წამერთვა „სახელო ჩხერი და ჩხერის შემოსავალი“; „იყო ვარციხე და კვასჭირი ჩქემი სახელო და მიდგა იქ ჩქემი საკუთარი ჯოგები და ვხნიმდი და ვსთესმდი. და ღალა არ მეთხოვებოდა და არც ჯოგის დგომა დამემშებოდა. და ახლა ჩქემი სახელო აღარ არის. და თუ დავსთესე, მთხოვენ ღალას“; „იყო ჩემი სახელო მთლად რაჭა და მიდგა კაცი. და მოვაკლდი

⁶³ ნიშანდობლივია იოანე ბატონიშვილის 1816 წლის 26 სექტემბერს მანუჩარ თუმანიშვილისათვის რუსეთიდან გამოგზავნილი წერილი, რომელშიც შემდეგია აღნიშნული: „ევერთობა ში თავადი და აზნაური ერთია. კაზიშვილის სახლიაკი — ვამი რომ თავადია და კოხადავლევი აზნაური — ვამი რანი სჯობს კოხადავლეგს და ტროშინიისკის ან ეროლოვს?“ (საქართველოს სახელმწიფო მუზეუმი, ფონდი Qd, № 7896, დედანი).

⁶⁴ АКТИ, т. IV, გვ. 338. საქართველოს სახელმწიფო მუზეუმი, ფონდი Sd, № 1630, დედანი; იქვე, № 1649, თარგმნილი დედანი; იქვე, № 1673, დედანი; იქვე, № 1671, დედანი.

⁶⁵ საქართველოს სახელმწიფო მუზეუმი, ფონდი S, ზ. წერეთლის არქივი, გვ. 155—166, დედანი (ნაიკოლოზ ბატონიშვილის წერილი ზ. წერეთლისადმი).

⁶⁶ წირქველი — საბატონიშვილო ჯრუჟულასა და კიათურას შუა აზნაურ-გლეხებითურთ სოლომონ მეორემ მისცა მხოვად მხებთუნ დაკითის ასულ ბატონიშვილს, რომელიც სვიმონ ზურაბის ძე წერეთელზე დაქორწინდა (საქართველოს სახელმწიფო მუზეუმი, ფონდი Hd, № 9666, პირი, 1803, 20. II).



იქაურს სახელოს: „მქონდა უკანასკნელის მეფისაგან წერილით მოცემულ სტამბა და სტამბას ადგილი ქუთაისს. და სახლი აიღეს და საპურეთ დადგეს“; არც გენერალ-მაიორობის ჯამაგირი მეძლევა. გთხოვთ, რათა „კმაყოფილ მყოფი... მოხუცებულება ჩქემი და მე და ძე ჩქემი—გრიგოლ—მოკლებულითა ამითა არა ვიქმნეთ საცინელ მტერთა და მოკლულითა რუსეთისათაგან“⁶⁷.

როგორც აქედან ჩანს, ზ. წერეთელი სოლომონის დროს მეორე მეფე იყო იმერეთის სახელმწიფოში. იგი მეფის მიწას ამუშავებდა და მეფეს ღალატს არ უხდოდა. ე. ი. ის აღარ იყო მეფის ყმა; და იგი არც სხვა ვინმეს ყმა ყოფილა სამეფოში. ამ მდგომარეობაში მისთვის სოლომონ მეფე საქარო აღარც იყო და იგი მან თავიდანაც მოიშორა. მეფეზე გაიმარჯვა თავადმა წერეთელმა, მაგრამ მეფესთან ერთად თვითონაც დამარცხდა, იმიტომ რომ წერეთლის გვერდში იბრძოდა მასზე ბევრად ძლიერი ძალა—რუსეთის სარდლობა, რომელიც, მეფობის გარდა, სპობდა თავადობასაც—სოციალურ წინადაც ზურაბ წერეთლისას—და ამით პროგრესულ როლს თამაშობდა საქართველოს შემდგომი განვითარების საქმეში. ასე დამთავრდა საქართველოში სამსახურეოაზი ბრძოლა მეფობასა და თავადობას შორის.

1823 წ. 28 იანვარს თავალი ზურაბ წერეთელი გარდაიცვალა. იგი დამარცხულ იქნა ჯრუჟის მონასტერში⁶⁸.

III. В. БУРДЖАНАДЗЕ

КНЯЗЬ ЗУРАБ ЦЕРЕТЕЛИ

Резюме

Зураб Церетели был сыном верхнеимеретинского военачальника (сардал) Каихосро Церетели. Вместе с отцом он с большим рвением боролся на стороне центральной царской власти против князя Абашидзе и рачинского эристава, которые разоряли владения Церетели. В благодарность за эти услуги Соломон I пожаловал Зурабу и его брату Папуне обширные имения и многочисленных крепостных за счет победенных рачинского эристава и Абашидзе. Вместе с тем Соломон I сделал Зураба первым визирем; Папуне-же пожаловал военачальство. В 1790 году Папунa скончался, Зураб-же вынудил своего младшего брата Бери и сына Папуны—Каихосро признать его старшим в семье и сделался первым князем в Сацвертло. Зураб ловко воспользовался гражданской смутой,

⁶⁷ იქვე. Sd. № 1578, დედანი (უთარიღი).

⁶⁸ 6. დ ა დ ი ა ნ ი, ქართველთ ცხოვრება; წიგნში: E. T a k a ი შ ვ ი ლ ი, Описание рукописей „Общества распространения грамотности среди грузинского населения“. т. I. вып. I, Тифлис, 1902, გვ. 56; ქართული ხელნაწერების აღწერილობა. ტ. IV, გვ. 95 (H. № 1667, თანხები ჯრუჟისა, მინაწერი დავით; მიტროპოლიტისა, III, აქვე, III. არის ზ. წერეთლის მეუღლის თამარის მინაწერი, რომელშიც ნათქვამია, რომ თამარი ასული იყო გიორგი დადიანის (შვილისა) და ამავე დროს და სოლომონ პირველისა. რა თქმა უნდა, აქ შეცდომაა).



საქართველოს
ბიბლიოთეკის
სამეცნიერო განყოფილება

которая имела место в Имеретии при царе Давиде (1784—89 гг.) и хищнически захватил церковно-монастырские земли и поместья мелких дворян. Зураб Церетели не пренебрегал также торговлею. При посредстве своих агентов он вел сложные торговые операции и стал крупнейшим, богатым помещиком. При Соломоне II-ом он по поручению царя руководил кутаисской типографией, дающей денежные прибыли; как царский чиновник он владел целым рядом земель. Наряду с этим, Зураб сделался придворным переводчиком и комментатором деловой переписки при дипломатических переговорах.

Зураб Церетели сделался сильнейшим и влиятельнейшим тавадом и перестал считать себя вассалом царя. Он обрабатывал царские земли, пользовался пастбищами царя, но не платил ему подати. Единственной его заботой стали защита и дальнейшее расширение собственного «сатавадо»; наконец он бросил царскую службу. Еще больше: в 1792 году Церетели выступил против Соломона II-го в борьбе царя за присоединение Лечхуми к Имеретии.

Известно, что Соломон II был противником присоединения Имеретии к России. Вражда к царю сделала З. Церетели сторонником присоединения к России. Вот почему он поддержал исторический акт 1804 года.

В 1805 г. в Имеретию вступают русские войска. Князь Церетели учитывая военную мощь России, захотел использовать ее, чтоб свергнуть Соломона. Он предполагал, что царская Россия предоставит ему политическое первенство в Имеретии, если он проявит рвение в борьбе против царя. Зураб практически стал на этот путь.

Но царская Россия, использовав князя Церетели против Соломона II-го, конечно не думала удовлетворять его политические претензии. Даже больше: водворение русской власти положило конец З. Церетели, как независимому владельцу-тавади, уничтожило его власть. Царская Россия полностью уничтожила в Грузии княжескую систему и этим сигналом прогрессивную роль, подготовив почву для последующего социально-экономического развития Грузинского народа.



Е. Э. ГРАНСТРЕМ

ГРЕЧЕСКИЕ РУКОПИСИ ГОСУДАРСТВЕННОГО МУЗЕЯ ГРУЗИИ ИМ. АКАД. С. Н. ДЖАНАШИА¹

В отделе рукописей Государственного музея Грузии им. акад. С. Н. Джанашиа хранится небольшое собрание греческих рукописей—всего 24 единицы. Большая часть этих рукописей поступила в Музей из бывшего Церковно-исторического музея. Сверх этих двадцати четырех рукописей, составляющих отдельное небольшое собрание, в других фондах Музея хранятся два пергаменных евангелия и несколько десятков документов на новогреческом языке. Эти последние материалы я не могла описать, т. к. они были выданы мне лишь в день отъезда из Тбилиси.

Среди греческих рукописей Гос. музея Грузии наиболее замечательны два вышеупомянутых евангелия. Одно из них—знаменитое Коридетское евангелие, неоднократно описанное и имеющее довольно обширную библиографию, а другое—четвероевангелие IX в., находившееся в своё время в местности *Παζίνη*, в Турции, на границе между Арменией и Грузией, позднее (с 1849 г.) в церкви св. Георгия в Ленинакане (б. Александрополь). В начале этой рукописи прилетены два листа из евангелия XI—XII в., писанного обычным литургическим унциалом; на одном из этих листов имеется миниатюра—евангелист Лука.

Оба евангелия стоят особняком среди прочих греческих унциальных рукописей, т. к. письмо их отличается некоторыми особенностями, наиболее отчётливо выраженными в Коридетском евангелии.

Линии букв грубоваты; заметна своеобразная манера делать некоторые линии почти горизонтальными, тогда как обычно эти линии наклонны—так писец стремится сделать горизонтальными верхнюю косую черту «κ», нижнюю линию овала «α», верхнюю линию овала «ρ», одну из поперечных линий «χ»; с этим связана манера расширять верхние углы некоторых букв (например «δ», «λ») и подчёркивать «ο» снизу чертой, образующей как бы подножку этой буквы.

Видно, писцами этих рукописей были не греки, а грузины (или армяне?), не привыкшие писать по гречески. На это обстоятельство в отношении Коридетского евангелия указывает также большое число ошибок².

¹ Рукописный отдел из состава Государственного музея Грузии им. С. Н. Джанашиа в 1958 г. выделен в Институт рукописей АН Грузинской ССР (примечание редактора).

² См. Материалы по археологии Кавказа, вып. XI, Коридетское евангелие, предисловие, М., 1907.



Ввиду указанных особенностей датировать эти рукописи не удается. Было высказано даже мнение о том, что Коридетское евангелие вообще не может быть датировано, т. к. других образцов подобного типа письма не было найдено².

Всё же, наиболее правильной представляется датировка IX-ым веком. Даже в том случае, если обе эти рукописи были списаны с более древних образцов, характерные особенности позднего литургического унциала в какой то мере должны были отразиться. В грузинских рукописях XI-ого и XII-ого веков, подражающих константинопольским образцам, ясно видно знакомство писцов и художников с греческими рукописями того же времени³.

Остальные рукописи менее замечательны; среди них имеется несколько поздних богослужебных сборников на ютах, представлявших известную ценность для изучения истории богослужения.

Номоканон и лечебник написаны на новогреческом языке. Один из номоканонов был написан в Галаце, в Румынии, где, как известно, было рецептировано византийское церковное право⁴.

Рукописи, поступившие из Церковного музея, были описаны Ф. Д. Жордания и М. Г. Джанашиви в «Описании рукописей Тифлисского церковного музея», кн. 1—3, Тифлис, 1905—1908; за исключением Коридетского евангелия и евангелия Н 206, все рукописи описаны настолько кратко, что сослаться на указанное издание не представляется необходимым.

№ 1. Богослужебный сборник. XVIII в. Плохой сохранности.

№ 2. То же. XVIII в.

№ 3. Огтонх. XVIII в.

№ 4. «βιβλος καλουμένος θεωρία εις τὸν παπισμόν. ἔκδοσις I. Συναχθεῖσα μετὰ ἱερομοναχοῦ Μαξίμου» (Книга, называемая «умозрение против папства», часть I. Сочинена иеромонахом Максимом). XVIII в.

№ 5. Богослужебный сборник. Орывок. XVI—XVII в.

№ 6 и № 7. Номоканон, на новогреческом языке. XVI—XVII в.

К № 6 приложено краткое описание этой рукописи, сделанное П. И. Соколовым в 1914 г. в Тбилиси в Дарийском монастыре.

№ 7 представляет вторую часть Номоканона, самые последние листы которого утрачены. На некоторых листах рукописи имеются грузинские пометы XIX в. с указанием, что рукопись принадлежала «большому Михетскому собору», т. е. Свети-Шховели.

№ 8. Канонический сборник. Конец XVIII в. На лл. 183—184 об. заметки 1830-ых—40-ых годов на новогреческом и грузинском языках Тифлисского священника Андрианова, касающиеся членов его семьи.

² K. Lake, *The Text of the New Testament*, 6-th ed., London, 1928, стр. 19. Работу Лейк я не могла получить, поэтому цитирую по работе W. Hatch, *The Principal Uncial Manuscripts of the New Testament*, Chicago, 1938, табл. XLIV.

³ См., например, Ренэ Шмерлинг, *Образцы декоративного убранства грузинских рукописей*, введение, Тбилиси, 1940.

⁴ См. например, A. D. Xenopoulos, *Histoire des Roumains de la Dacie Trajane*, т. II, Paris, 1896, стр. 32.

№ 9. Богослужебный сборник. XVIII в.

№ 10. Номоканон. На л. 386 об. приписка писца «Ἐγράφη τὸ παρὸν νομοκάνον ἐν Γαλάτῃ, σκάλα μοργδανί(ας) ἐν τοῖς χρόνοις τοῦ εὐσεβεστάτου, ἐνδοξοτάτου καὶ ἐκλαμπροτάτου αὐθέντος καὶ ἡγεμόνος πάσης μολδοβλαχίας κυρίου κυρίου Ἰωάννου Δούκα βοιβόνδα, διὰ δαπάνης καὶ ἐξόδου τοῦ ἐντιμοτάτου καὶ εὐγενεστάτου ἀρχόντος κυρίου Δριμητράσκου Κωνσταντινουπόλιτου Χριστοσκοῦλου, τὸ ὅποιον ἐγράφη διὰ χειρὸς Ἰωάννου ἱερέως Σακούλη καὶ πρώην οἰκονόμου τοῦ ἀποστολικοῦ θρόνου τῆς μεγάλης ἐκκλησίας τῶν Ἀντιοχείων ἐν ἔτει 1670 ἰουνίου 30. Οἱ ἀναγινώσκοντες, ἐξήρωσθε κ' αἰμου δὲ μέμνησθε. Ἡ μὲν χεὶρ ἢ γράψασα μέλλει φθαρεῖναι, γραφὴ δὲ μένει εἰς χρόνους πληρεστάτους».

Перевод: «Написан этот номоканон в Галаце, в порту Богдании, в годы благочестивейшего, славнейшего и сиятельного господина и властителя всей Молдавлякии господина Иоанна Дуки воеводы⁶, иждивением и издержками почтеннейшего и знатнейшего архонта Дримитраска Константинополита Хризоскула; написан же (этот номоканон) рукой Иоанна иерея Сакулы, (бывшего) ранее икономом апостольского трона великой Антиохийской церкви, в год 1670, июня 30. Вы, читающие, здравствуйте и меня помните. Рука писавшая истлеет, написанное же останется на времена вечные».

Начало рукописи утрачено. В рукописи имеются многочисленные пометы на грузинском языке, содержащие переводы заглавий отдельных глав с греческого на грузинский. На л. 420 помета на греческом и арабском языках владельца рукописи—патриарха Антиохии Макария; на некоторых листах—пометы XIX в. на грузинском языке с указаниями, что рукопись принадлежала Михетскому собору Свети-Цховели.

№ 11. Стихирарь с нотными знаками. XVIII в.

№ 12. Сборник богослужебный. XVIII в.

№ 13. Молитвенник. XVI в. Конец утрачен.

№ 14. Псалтирь. XVI в. Возможно, эта рукопись была написана на Афоне. Конец утрачен.

№ 15. Евангельские чтения—отрывок. XIII в. Пергамен. Текст писан минускулом в 2 столбца.

№ 16. Богослужебный текст—отрывок. XIV в. Пергамен. Палимпсест. Текст писан минускулом. Смытый текст писан также минускулом, не читается. 3 листа.

№ 17. «Προτροπικὸς πρὸς τοὺς ἄλλογως» (Беседа к язычникам—вновь обращаемым). XIX в. Конец утрачен.

№ 18. Отрывок из лечебника на новогреческом языке; содержит только рецепты. XVII в. 2 листа.

№ 19. Прологий. XVIII в.

⁶ Георгий Дука был господарем Молдавии в 1666, 1669—1672 и 1678—1684 гг. См. A. S t o k v i s, Manuel d'Histoire, de Généalogie et de Chronologie de tous les états du Globe, t. II, Leide, 1889, стр. 513; История Румынии, Под ред. М. Роллера, М., 1950, стр. 180.



№ 20. Богослужебный сборник. Конца XVIII или начала XIX в.

№ 21. То же. Плохой сохранности.

№ 22 и № 23. Выписки по истории Грузии из издания:

«Καλλίνικος Δελικάνης, ἀρχιμανδρίτης. Πατριαρχικῶν γραμμάτων τόμος τρίτος, ἦτοι τὰ ἐν τοῖς κώδιξι τοῦ Πατριαρχικοῦ Ἀρχιεπισκοπικοῦ ἀφορῶμενα ἐπίσημα ἐκκλησιαστικὰ ἔγγραφα, τὰ ἀφορῶντα εἰς τὰς σχέσεις τοῦ Οἰκουμενικοῦ Πατριαρχείου πρὸς τὰς ἑκκλησίας: ῥωσσίας, βλαχίας καὶ μολδαβίας, Σερβίας, Ἀχρῖδων καὶ Πεχίου (1564—1863), οἷς προστίθεται ἱστορικὴ μελέτη περὶ τῆς ἀρχιεπισκοπῆς Ἀχρῖδων». Константинопολι, Πατριαρχικὴ τυπογραφία, 1905 (по библиографической заметке, напечатанной в XII-ом томе ж. «Византийский временник», 1906, стр. 415—416; перевод: «Καλλίνικος Δελικάνης, ἀρχιμανδρίτης, Πατριαρχικῶν γραμμάτων τόμος τρίτος, т. е. подлинники церковные документы, хранящиеся в рукописях Патриаршего архива, касающиеся отношений Вселенского патриархата с церквями России, Валахии и Молдавии, Сербии, Ахриды и Пека (Печской) (1564—1863), которым предпослано историческое обозрение Ахридской архиепископии».



Л. С. ДАВЛИАНИДZE

К ИЗУЧЕНИЮ ЦУНДСКО-ТМОГВСКИХ ХАЧКАРОВ (КРЕСТОВ-КАМНЕЙ)

В 1954 г. во время работы экспедиции Музея-заповедника Вардзиа АН Грузинской ССР около оз. Цунда в сел. Тмогви и в окрестностях Тмогвского замка было изучено немало армянских хачкаров, среди которых были и с надписями.

К северу от оз. Цунда большая глыба скалы намерено стесана и на ней высечены четыре хачкара (№№ 1—4). Рядом, вправо от глыбы, помещен отдельно стоящий еще один хачкар № 5. К востоку от сел. Тмогви есть маленькая церковь, названная местными жителями церковью св. Мсйсея. Здесь находится два хачкара № 6—7; один, размером 73 x 103 см, лежит на земле снаружи, а другой, размером 34 x 56 см, установлен в церкви, как престол.

У подножия Тмогвской крепости были обнаружены пять кладбищ (рис. 1), среди надгробий которых встречаются и хачкары. Кладбища расположены возле тропы, идущей на юг к крепости. Первое из них находится на бугре к югу от развилки тропы, идущей к крепости и дороги в с. Зеда Тмогви. Ныне здесь четыре хачкара, № 8—11 и три базы. От этого кладбища, также к югу в 100 м-х за аврагом, находится второе кладбище, где были обнаружены два № 12—13 хачкара. Один из них с надписью стоит вертикально, а другой свален на землю. К югу же от второго кладбища преодолев подъем встречаем III кладбище с 6-ю хачкарами № 14—19 и несколькими базами, большинство которых имеют надписи. Еще южнее находится IV кладбище с двумя вертикально стоящими хачкарами № 20—21, из коих один имеет надпись.

Наконец в том же направлении между развалинами строений расположено кладбище, где ныне обнаружен один хачкар № 22 и два фрагмента.

Хачкары имели мемориальное назначение. Их ставили для увековечения какого-либо факта или пожертвования, а также как надгробия, какими являются и наши памятники. Хачкар представляет из себя поставленную на постамент четырехугольную каменную плиту. В большинстве случаев вверху она расширена и заканчивается карнизом. Плита обрамлена рамкой, а в середине изображен художественно выполненный рельефный крест.

Под крестом помещена розета с изображением розы или многоконечной звезды, повидимому, являющихся пережитками символов божества солнца. По обеим сторонам розеты поднимаются к кресту растительные ветви, которые также связаны с языческим культом и являются символическим выражением огненного пламени. Изображения же в верхней части креста — стебли, лозы и виноградные гроздья — известны с древ-

нейших времен и связаны с божествами плодородия и изобилия. Следует отметить, что А. Ш. Мнацаканян эти орнаментальные мотивы признает теми изображениями, непосредственно осмысленными и взятыми первоначально человеком из природы, которые впоследствии разными культурами были присвоены¹.



Рис. 1

Не удивительно стечение этих признаков в хачкарах, так как они генетически связаны с ранехристианскими стеллами, а эти последние происходят от Урартских стелл и вишапов.

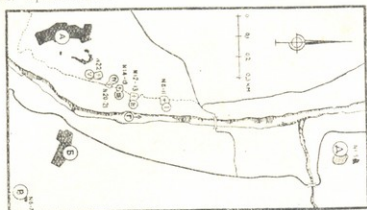

Рис. 2

Для Цундско-Тмогвских хачкаров характерна особенность. Они не имеют традиционного карниза и кроме того лишены того высокого мастерства исполнения, что характерно как для X—XIII вв., так и для XVI-го века и последующего времени². В простейшем виде представлен

¹ А. Мнацаканян. Армянское орнаментальное искусство, Ереван, 1955, стр. 612—613 (на армянском языке).

² В. М. Арутюнов, С. А. Сафарян, Памятники армянского зодчества, Москва, 1951, стр. 60, 62, 64, 67.

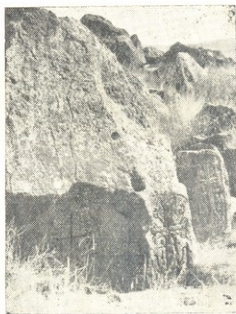
Цундский хачкар № 3, изображенный посредством глубокого вреза с расширенными концами стеблей, в нижней части изображены два таких же малых креста. Соседний с ним крест, хачкара № 2, такой же, только на концах стеблей вместо кружков выведены трилистники и в нижней части дополнены ветви (рис. 2).



Рис. 3

Второй вид рельефного креста в наших хачкарах представлен с гладкой, совершенно не обработанной поверхностью. Стебли этих крестов к концам расширены и заканчиваются трилистниками. В свободных местах



Рис. 4

размещены такие же или, выполненные врезом, малые кресты. Встречаются в нижней или в верхней частях и очень упрощенные изображения растений или плодов. Хачкары такого типа, в количестве 7, встречаются

на всех кладбищах Тмогвской крепости, кроме I-го (рис. 3). Из надгробий этой группы № 17 хачкар имеет дату 1414 г., № 21—1425 г. и № 22—1417 г.

Наконец, встречаются II хачкаров, у которых крест выполнен орнаментальной вязью. Посредством плетения спаренных валиков выведен крест, у которого стебли разветвляется на двое и заканчиваются трилистным орнаментом. Под крестом часто изображена вписанная в круг шестиконечная звезда, состоящая из двух вплетенных треугольников. В середине звезды высечен крест или многолепестковый цветок (роза). Сверху креста часто изображены два изогнутых стебля, заканчивающиеся ви-



Рис. 5

ноградными гроздьями. В свободных местах размещены одна или две пары, крестиков, а иногда розеты. Хачкары большей частью ограничены орнаментальной полосой (рис. 4). С более высоким мастерством выполнен хачкар № 21 (рис. 5). С целью художественного обогащения в нем изображены все вышеперечисленные элементы. Он высечен в целомом четырехугольном камне таким образом, что оставляет впечатление помещенного в нише. Арочная ниша склепидной арки ограничена валиком. Четырехугольная рамма украшена хорошо выполненным крупным заглавным письмом. В двух свободных местах над аркой имеется надпись «*წ. 874*», т. е. «в год 874» или 1425 год. Этот хачкар выделяется от остальных четкими линиями глубокой резьбой, а также передачей с чувством соразмерности малых крестов и стеблей нижней части. Хотя перегруженность деталями верхней части и применение простых методов модулирования оставляет отпечаток упадка искусства и сближает с остальными хачкарами, в которых эти явления выражены еще сильнее. Примечательно, что мастерам Цундско-Тмогвских хачкаров был известен выработанный традицией тип хачкара. Это хорошо наблюдается как в этих, так и в более простых, переданных в контурах, крестах. По этому в наших памятниках наблюдается не искание нового, а только попытка передать в простых чертах уже известные, виртуозно выполненные, элементы хачкара. Эти характерные признаки для периода упадка искусства объясняются теми историческими событиями, к которым относятся и сами памятники. Здесь же должны заметить, что изучение этого сложного

вопроса требует привлечения обширного материала, что, к сожалению, нам удалось сделать лишь частично.

Как было отмечено, в группе Цундско-Тмогвских хачкаров имеются и камни с надписями. Эти надписи в большинстве случаев дают только лишь перечень святых, а полеографических особенностей не выявляют, поэтому ниже приводим только несколько из них. Надпись, выполненная в свободных местах хачкара № 2 у Цундского озера читается так: *ԽՈՅԻԿ ՎԱՆԱԿԱՆ ԴՐՔՆ ՈՐԳԻԳՆ և ԱՄԻՆ ԽԱՍԽԻՔ...* или *Սոցիկն վանական, Դավիթն, որդիքն և ամ[ու]խն խասխ[ա]թ[ուն]*; в переводе: «Хосик иннок, Давид, дети его и супруга Хасхатун».

Правее глыбы скалы имеется отдельно стоящий хачкар № 5, размером 60 x 120 см, который обведен рамкой, а левее за рамкой имеется поврежденная надпись: *ԵՍ ՄԱՐՏԻՐՈՍՆ և ՔԱՐՇԵՍ ԿԱԿՆԵՑՈՒՔ ՉԽՉՍ... ՏԿԻՆ ԱԽԻՆ ԳԱՐՐԻՆ*, т. е. *Ես Մարտիրոսն և Քարծևա կա[ն]կնցյաք զԽ[ա]ջս*; в переводе: «Я Мартирос и Карцес воздвигли сей крест». Смысл последних слов нами не разобран.

Прежде, чем перейти к разбору надписей Тмогвской крепости, необходимо отметить, что три надписи частично прочитаны и изданы Е. Лалаяном³. В том числе приведена надпись хачкара и базы № 18 из III кладбища, а профессор Меликсетбек указывает и его дату 1356 г.⁴

В настоящее время, виду сильной порчи надписи, мы на ней не остановимся.

На III кладбище находится датированный хачкар, № 17 размером 58 x 132 см, который сброшен с базы. Между большими и малыми крестами расположена надпись: *ԹՎ ԸՃԿԳ ՄԻՔ ԳՐԻԳՈՐ ՄԻՔ ՅԱԿՈՒՔ ՄԻՔ ԳԱՐՐԻՆ, ՄԻՔ ՄԻՔԱՅԵԼ, ՄԻՔ ՄԵՆԱՅՓՐԿԻԶ* или: *Թվ[ի]ն ԸՃԿԳ սուրբ Գրիգոր, սուրբ Յակոբ, սուրբ Գարրիել, սուրբ Միքայել, սուրբ [ա]մենա յիբրիշ, և Կապույտ*; в переводе: «В год 863 г. (армянского летоисчисления—1414 г.) Святой Григорий, святой Яков, Святой Гавриил, святой Михаил, святой Спас».

Следующий датированный хачкар находится на IV кладбище (рис. 5). Надпись помещена в обрамляющей камень рамке. Буквы высотой в 4 см. высечены равномерно и четко. Так как нижняя часть памятника была покрыта землей, нам пришлось произвести расчистку. Читается надпись так: *ՈՎ ՔԱՐԵԹԵԻ ՔՌԱԿՈՒՄ ՅԱՆԵՂ ԱՌՈՐԻՆ ԱՆԵՐԵԿԻ ԼՈՒՍՈՎ ՓԱԻ ՄԵՁ ԵՐԿԻ ՉՈԳԻ ՄԻՔ ՄԳ ԼՈՒՍԱՎՈՐԵԱ ՅԱՅՆՍ ԱՏԵՆԻ ՆԱԵԻ ԵՂԲԱՐԻ ԻՐՈՅ ԴԻՔ* или: *Ով քարեթեի քրակուսի, յանեղ աւարն աներեկի լուսով փա[ի] մեջ երկր [ի], զոգի սուրբ Ս[ր]գ[ի]ս լուսավորեա յայնա աստեի, նաեւ եղբայր Իրայ Դավիթ*; в русском переводе: «О, крыло камня, четырехугольного, в тот страшный день немеркнущим светом свети в мире (сем), святой дух Саргиса освети на том свете, а также брата его Давида».

Как было сказано, на надписе имеется и дата: *ԹՎ ՊՂԳ*—«в год 874», т. е. 1425 г.

Третий датированный хачкар № 22, размером 80 x 155 см, находится на V кладбище. В рамочной обрамлении помещены пять крестов, в сере-

³ Е. Лалаян. Джавахетия. Этнографический журнал (на арм. яз.), I книга⁷ Шуша, 1899, стр. 158.

⁴ О. Туманян. Взятие крепости Тмогви, перевод и вступительная статья А. Меликсетбека (на грузинском языке), Тбилиси, 1939, стр. 12.



дине большой, а остальные четыре между его тяблей. Дата написана в верхней части *ԹՎ ՊԿԶ*, а в нижней надпись: *ԵՍ ՄԻՐԹԱՐԻԶՍ ԵՐ ԿԵՆԱԿԻԾՍ ՋԱՆԽՈՒԽԵՍ ԿԱՆԳԵՅԱՔ ԶԽԱԶՍ* или: *ԹՎ[ԿԵ] ՊԿԶ ԵՍ ՄԻՐԹԱՐԻԶՍ Ե ԿԵՆԱԿԻԾՍ ՋԱՆԻԽ[Ս]ՔԱՆԱ ԿԱՆԳԵՅԱՔ ԳԽԱԿՍ*, в переводе: „В год 866 (=1417) я Мхитарич и супруга (сожительница) моя Джанхатуи воздвигли крест сей“.

Таким образом, Тмогвские датированные хачкары относятся к 1356—1425 гг., что доказывает существование в эти годы армянских поселений в окрестностях Тмогвской крепости.

Месхетия с 1266 года выделена из восточной Грузии. Саргис Джакели свои владения непосредственно подчинил монгольскому хану, положение в Месхети оказалось сравнительно лучшим, чем в Восточной Грузии, где в период царствования Дмитрия II (1271—1289) и особенно Давида VI (1293—1311) политика монголов доведла население до крайней нужды. Картли превратилась в арену бесконечных войн, карталинцы для сохранения существования бежали в Месхети⁵. В этот период Месхетией владеет сын Саргиса Джакели Бека I (1285—1306), известный учреждением законов права, устройством сел, строительством церквей и монастырей, справедливостью и чрезмерным одарением вдов и сирот. Еще большим покровительством немочных, отличалась жена Бека⁶.

К концу XIII века владычество монголов еще больше обостряет положение и в Армении. Ограбленное население бросает свой кров и ищет укрытие в соседних и далеких странах. К концу XIII и в XIV веках эмиграция получает широкий характер. Постепенно опустошаются города и села. Столица Армении Ани в XIV веке уже превращается в селение, а другой большой город Двин вовсе прекращает свое существование. Горожане и крестьянство укрываются в разных странах, в том числе и в Грузии⁷.

Как выше было сказано, в этот период положение в Месхети было сравнительно лучшим, поэтому можно предположить, что часть армянского населения здесь нашла свое укрытие. Последующее время оно оседает в окрестностях Тмогви-Накалакеви, что доказывается рассмотренными выше кладбищами. !

⁵ И. А. Джавахишвили, История Грузии XI—XV вв. (на грузинском языке), Тбилиси, 1949, стр. 181—182.

⁶ „Жизнь Грузии“ (на грузинском языке), Издание 3. Чичинадзе, кн. III, Тбилиси, 1899.

⁷ История армянского народа, ч. I, под редакцией Б. Н. Аракеяна и А. Р. Иоаннисяна, Ереван, 1951, стр. 206.



პ. ზაპარაია

სკრის ხეობის რამდენიმე ხუროთმოძღვრული ძეგლი

მდ. მტკვარს მარჯვნიდან სადგურ სკრის ახლოს შეერთვის პატარა მდინარე სკრა. რკინიგზის ხაზიდან ხეობა 3-4 კილომეტრზე იწყება. ხეობა ძალიან ვიწროა, ამიტომ სოფლები და გზებიც მთების კალთებზე მდებარეობს. ამ ხეობაში, არქეოლოგიურ მონაცემთა მიხედვით, ცხოვრება რამდენიმე ათასი წლის წინათაც ყოფილა. ეს შედარებით მოკლე ხეობა საკმაოდ მდიდარია სხვადასხვა ხუროთმოძღვრული ძეგლით. ამ ძეგლების ერთი ნაწილი პროფ. ე. თაყაიშვილმა გამოაქვეყნა¹.

ამ ხეობის ძეგლების შესწავლა ჩვენ პირველად მოგვიხდა 1942 წ. მაისში ქართული ხელოვნების ისტორიის ინსტიტუტის თანამშრომლებთან ერთად, მეორედ კი იქ ვიყავით 1953 წ. აკად. ს. ჯანაშიას სახ. საქართველოს სახელმწიფო მუზეუმის ექსპედიციის მიერ შიდა ქართლის ციხე-სიმაგრეების შესწავლის დროს.

ამჯერად ჩვენ ვაქვეყნებთ ამ ხეობის მხოლოდ ოთხ ძეგლს. მათგან ყველაზე გვიანდელი XVIII ს. ეკუთვნის, ყველაზე ადრინდელი X საუკუნის ნაწარმოებია. ეს ძეგლები დავაჯგუფეთ მხოლოდ მათი დანიშნულების მიხედვით. პირველ ჯგუფში მოვაქციეთ ფორტიფიკაციული ნაგებობანი, კერძოდ საღარაჯო კოშკები, მეორე ჯგუფში — საეკლესიო ნაგებობები (ეკლესიები). თითოეული ჯგუფი ორ-ორი ძეგლისაგან შედგება.

პირველი ჯგუფის პირველი ძეგლია სოფ. ზემო სკრის ცილინდრული კოშკი, რომელიც დვას სოფლის დასავლეთის ნაწილში რკინიგზასთან ახლოს, ვაკეზე. მეორე ძეგლი ქართლის ერთ ნაწილში გაერცელებული ე. წ. „ზურგისანი კოშკია“. იგი დვას სოფ. კოშკების სამხრეთით, მდინარე სკრის მარჯვენა ნაპირას, მთის ფერდობზე.

მეორე ჯგუფის პირველი ძეგლი წარმოადგენს ე. წ. „შალიკაშვილების ეკლესიას“. იგი მდებარეობს სოფ. კოშკების ჩრდილოეთის ნაწილში, მდინარის მარცხენა ნაპირას, მთის ფერდობზე. მეოთხე და უკანასკნელი ძეგლი ამ ჯგუფისა მდებარეობს სოფელ კოშკებიდან ჩრდილოეთით მდინარის მარჯვენა მხარეს, მოშორებით.

¹ ე. თაყაიშვილი, არქეოლოგიური მოგზაურობანი და შენიშვნანი, წ. 1, ტფილი-ში 1907, გვ. 59—66.

1. ხალარაჯო კოშკები

ა. სოფ. ზემო სკრა

სოფლის დასავლეთ განაპირას, ვაკეზე დგას ცილინდრული კოშკი. იგი დაბალი და განიერია, თითქოს მიწასთანაა შეზრდილი. კოშკს თავდაპირველი სახით არ მოუღწევია, რადგან აკლდა კედლის ზედა ნაწილი და ამ უკანასკნელ წლებში ქვემოთ შესასვლელი გაუპრიათ მისი საწყობად გამოყენების მიზნით.

კოშკი ორსართულიანია (სურ. 1). შესასვლელი მხოლოდ ერთი ყოფილა, ისიც მეორე სართულზე, ჩრდილოეთის მხარეს. ცალკე მდგარ კოშკებში შესას-

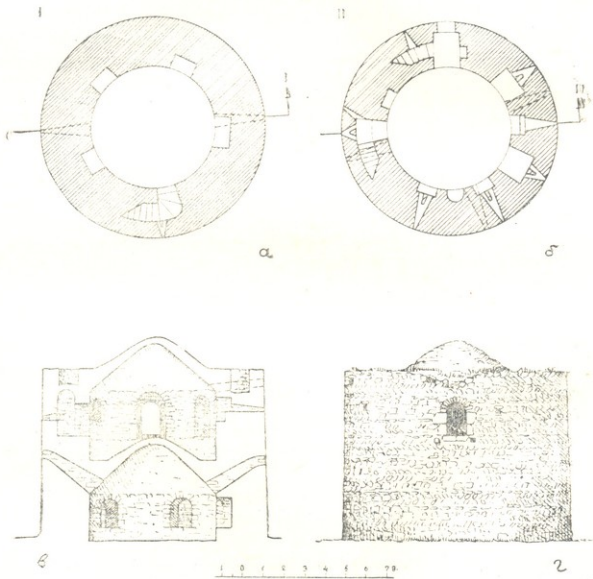

სურ. 1. ზემო სკრა. კოშკი

ვლელის მაღლა მოწყობა ჩვეულებრივი მოვლენაა, მაგრამ არსებობს გამონაკლისიც, როგორცაა, მაგ.: სოფ. მერეთის გარეთ, მდ. ლიახვის ნაპირას მდგარი:

ე. წ. „ჩასარბენის ციხე“, ქსნის სათავეში მდებარე ბაგინის კოშკი, ფრონეს ხეობა) და სხვ. აღსანიშნავია ის გარემოებაც, რომ ასეთ შემთხვევაში პირველ სართულში შესასვლელი დამატებითია, რადგან მეორე სართულზე კარი მაინც კეთდება და ძირითადად მოქმედებაში სწორედ ზედა კარი იყო. კოშკებში შესასვლელის მიწიდან მოშორებით მოწყობა გამოწვეული იყო მტრის მიერ კოშკის გარემოცვის შემთხვევაში, მათი შიგნით შემოჭრის საფრთხის უფრო მარჯვედ თავიდან აცილებისათვის.

სკრის კოშკში მეორე სართული კედლის სისქეში მოთავსებული კიბეებით უკავშირდება პირველ სართულს და ბანს (სურ. 1, ა, მ). ქვემოთ ჩასასვლელი კიბე დასავლეთითაა მოწყობილი, ხოლო ზემოთ ასასვლელი იმავე მხარესაა შესასვლელის არეში. კედლის სისქეში კიბეების მოწყობა ძირითადად დამახასიათებელი: XVIII ს-ში აგებული ცილინდრული კოშკებისათვის. ასეთებია შიდა ქართლის ტერიტორიაზე: ხეითი („საბა-წმინდა“), საშაბურო, ქორდი, ქემერტი, ფცა, მერეთი, გარიყულა და ზოგიერთი ციხის შემდგენელი კოშკებიც, როგორცაა: მილახვრანი, მჭადისჯვარი, ქსოვრისი, ქვემო ჭალა და სხვ. გამონაკლისს წარმოადგენს XVII ს. პირამიდული კოშკები, როგორცაა: ანანურის ციხის დასავლეთის ცენტრალური კოშკი, ძაღინას ციხე-დარბაზის კოშკი, ლენინგორი, მძორეთი და სხვ. კოშკის სქელ კედელში კიბის მოწყობა, საერთოდ, კარგადაა მოფიქრებული. ერთი მხრივ, იმიტომ, რომ სართულს შორის კავშირისათვის ასეთი კიბე უფრო მყარი იყო, ვიდრე ხის კიბე და თანაც ხანძრის შემთხვევაში კიბის უჯრედს შედარებით დატეხილი იქნებოდა. ამის გარდა, კიბის უჯრეთის გარე თხელი კედელი საშუალებას იძლეოდა დამატებითი სათოფურების მოწყობისათვის. ეს სათოფურები შიგნითაა მხრიდან სქელ კედლებში მოწყობილ სათოფურებზე მარტივად კეთდებოდა.

კოშკის ორივე სართული გადახურულია გუმბათოვანი კამარებით. გუმბათები თითქმის კონუსურია. ადრეული საუკუნეების კოშკებში სართულშუა გადახურვა ძირითადად პორიზონტალურია, სადაც მასალად გამოყენებულია ხე. XVIII საუკუნეში კი კონუსური გუმბათი ჩვეულებრივია ცილინდრული ფორმის კოშკებში და ეს გასაგებია, რადგან იგი კონსტრუქციულად ყველაზე სწორ გადაწყვეტას წარმოადგენდა. იმავე ფორმის კოშკების სართულშუა პორიზონტალური გადახურვის მოწყობა ხის კოჭებზე შედარებით მარტივი და იაფიც იყო. იმიტომ იგი უფრო მეტად იხმარებოდა. კონუსური და საერთოდ გუმბათოვანი გადახურვის კარგ მაგალითებს იძლევა ციხეები — მუხრანი, ქვემო ჭალა, ხადურისი და სხვ.; კოშკები — ქემერტი, ხეითი, მერეთი, წირქოლი, ფცა და სხვ. პირამიდული კოშკებისათვის ასეთი გადაწყვეტა დამახასიათებელი არ არის. ალბათ, ამავე კონსტრუქციულ მოსაზრებათა გამო, მაგრამ რამდენიმე შემთხვევა მაინც გვაქვს; ისიც XVII საუკუნის ნაგებობებში. ამათგან საუკეთესოდ უნდა იქნეს მიჩნეული ძაღინას ციხე-დარბაზის კოშკი, სადაც გუმბათები დეკორაციულადაცაა გადაწყვეტილი. და ლენინგორის მთავარი ციხე-დარბაზის ჩრდილოეთ ნაწილში მდებარე კოშკი. რადგანაც გუმბათებს ორივეგან კვადრატული საფუძველი ჰქონდა, იმიტომ ამ შემთხვევაში კვადრატიდან გუმბათის წრეზე გადასვლა ტრომების საშუალებითაა.

სკრის კოშკის სართულებიდან პირველი, როგორც ჩვეულებრივ, დამხმარე დანიშნულებისა ყოფილა, მეორე სართული და ბანი კი საბრძოლო.

პირველი სართულის კედლებში თითქოს თანატოლი ოთხი ღრმა ნიშა (სურ. 1 B). თაღებით გადახურულ მცირე ზომის ამ ნიშებში მხოლოდ სამეურნეო დანიშნულება ექნებოდა. ეს სადგომი ნათდებოდა ორი პატარა სარკმლით, რომელთა ხერხები მაღლა „აშვერილი“ იმ მიზნით, რომ გარედან იგი მიწისთვის მაქსიმალურად დაეშორებინათ.

მეორე სართულის კედლები ისეა დანაწევრებული, რომ მათში რაც შეიძლება მეტი სათოფურები მოთავსებულიყო. რადგან კედლები სქელია (2,3 მ), ამიტომ კედლებში სათოფურების მოწყობა თოფების სიგრძის გათვალისწინებით უნდა მომხდარიყო. ამ მიზნით კედლებში სხვადასხვა სიღრმის ნიშებია განლაგებული. ასე, კედლების ხელოვნურად დავიწროების შემდეგ, მოწყობილია სათოფურები, ხოლო იქ, სადაც კედელი თხელი იყო (მაგალითად კიბეების უჯრედებში), სათოფურები პირდაპირაა გაჭრილი. თავისთავად სათოფურები მარტივია: ცალმაგი ან ორმაგი ხერხობით. ასეთი სათოფურები ჩვეულებრივია XVII საუკუნეში.

ამ სართულს, აღწერილის გარდა, კიდევ აქვს ბუხარი კარის მოპირდაპირე კედელზე და ერთი პატარა ნიშა კარსა და პირველ სართულში ჩასასვლელ კიბეს შორის (რადგან ამ ადგილას ბანზე ასასვლელი კიბე გადიოდა, არ სურდათ დიდი ნიშით კედლის დასუსტება, ამიტომ კოშკის ამ მხარეს საჭირო სათოფურები კიბის უჯრედებშია მოთავსებული). ეს სართული სამი სარკმლით ნათდება და ქვედასთან განსხვავებით მცირედია „აშვერილი“.

ამ კოშკს ბანი ორიგინალურად ჰქონია მოწყობილი (სურ. 1B). გუმბათის ირგვლივ სქელ კედელში სპეციალურად დატოვებულია გარსშემოსაველი მებრძოლთა ჩასადგომად, რომლის სიღრმე ამჟამად ზოგან 1,5 მეტრამდე აღწევს. ამას, ცხადია, დამატებოდა ქონგურები და კედლებში განლაგებულ სათოფურებთან ერთად საბრძოლოდ კარგად იქნებოდა მოწყობილი². ბანის ასეთი გადაწყვეტა სხვაგან არსად შეგვხვედრია.

კოშკი გარედან ერთი მთლიანი ცილინდრული მასაა, მორთულობისა და განსაკუთრებული დამუშავების გარეშე (სურ. 1, ტაბ. 1) კედლებზე აქა-იქ ჩანს მხოლოდ სათოფურებისა და სარკმლების ხერხობები. ჩრდილოეთით მდებარე მეორე სართულის კარის წირთხლები ამოყვანილია თლილი ქვით. მთელი დანარჩენი კედლები კი რიყისქეითაა ნაგები. წყობა, როგორც ეს ხშირად გვხვდება ხოლმე, პორიზონტალური და ფხური წყობის მორიგეობითაა შესრულებული.

როგორც ვნახეთ, სკრის კოშკი XVIII ს. ფორტიფიკაციულ ნაგებობათა კარგი ნიმუშია. იგი, ამავე დროს, ქართლ-კახურ კოშკებში ტიპიურია.

ბ. სოფ. კოშკები

მდინარე სკრის მარჯვენა ნაპირას კლდეზე აღმართული კოშკი ე. წ. „ზურგიან კოშკითა“ ტიპს მიეკუთვნება (სურ. 2 და ტაბ. II). იგი სანახევროდ დანგრეულია და მის თავდაპირველ სახესთან დაკავშირებული ბევრი საკითხი გაურკვეველი რჩება. ამჟამად კოშკის სართულიანობის დადგენაც არ ხერხდება, რადგან ნაწილობრივ მხოლოდ ექვსი სართულია დარჩენილი. სართულშუა გადახურ-

² ათილდე წლის წინათ გარსშემოსაველის მიწისაგან გაწმენდის დროს აქ მცირე ზომის ხარბბანის უპოვნიათ, იგი გორის სამხარეთმცოდნეო მუზეუმში გადაუხვანიათ.

ვა ყველგან ხის კოჭებზე ყოფილა მოწყობილი. კოჭები დალაგებული ყოფილა ნაგებობის სიგანეზე ახლო-ახლოს. ხის წერილი ღეროები კოჭებზე ზემოდან, როგორც სხვა მსგავს კოშკებში, ისე აქაც, მიჯრით იქნებოდა დაწყობილი. ღეროებს ზემოთ ფილებს დაწყობდნენ და მიწას დააყრიდნენ. კოშკი მდარე ხარისხის ხსნარზეა ნაგები, ამიტომაც კედლები ადვილად დაშლილა. მორღვეულია სამხრეთისა და აღმოსავლეთის კედლები თითქმის მთლიანად. საკმაოდ ბევრი აკლია დასავლეთის კედელსაც. ხოლო ჩრდილოეთის კედელი სხვებზე უკეთაა შენახული. ხსნარის სისუსტის გამო არსებულ კედლებსაც შესამჩნევი ბზარები აქვს და საკმარისია მცირეოდენი ბიძგიც კი, რომ ძეგლი მთლიანად დაიღუპოს.

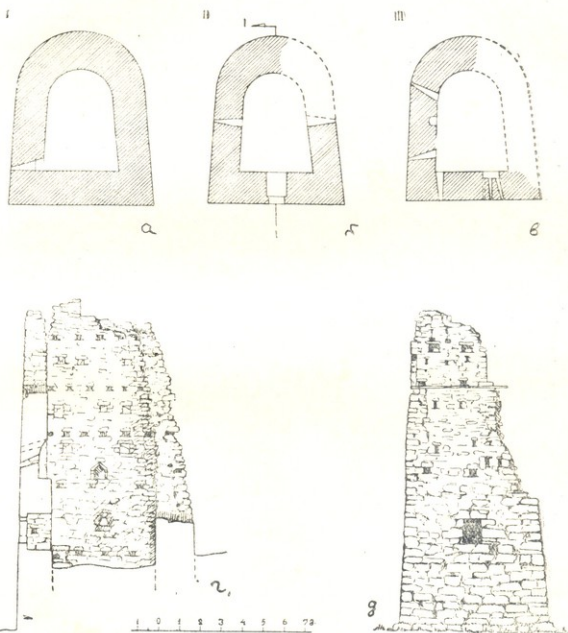

სურ. 2. სოფ. კოშკები. კოშკი

კოშკის პირველი სართული თითქმის პირამდე საესეა კედლებისა და სართულშუა გადახურვისაგან ჩამონაყარი ქვებით. კედლები მთელია (სურ. 2 a, r). როგორც ეტყობა, ეს სადგომი ნათდებოდა მხოლოდ ერთი სარკმლით (გარედა-

ნაც სხვა ხერგელობი არ ჩანს). ეს სარკმელი ჩრდილოეთის კედლის მარცხნივ ჰერკვეშ მდებარეობდა. ამ კოშკის ერთადერთი კარი მოთავსებულია მეორე სართულის დასავლეთის კედელში (სურ. 2 ნ). კოშკის გვერდის კედლებზე თითო პატარა სარკმელია მოთავსებული, რომელთა ხერგელობები ზემოთაა აშვერილი. მესამე სართულის შერჩენილი კედლებიდან ჩრდილოეთის კედლის შუაში მოთავსებულია მცირე ზომის ბუხარი და ორი სათოფური. დასავლეთის კედელზე მხოლოდ სათოფურებია, სამი—ნიშაში და მარჯვენა კუთხეში—ერთი. მეოთხე სართულის ჩრდილო-აღმოსავლეთის კუთხეში ჰერკვეშ ერთი პატარა სარკმელია და ჩრდილო და დასავლეთის კედლებზე—სამ-სამი სათოფური. მეხუთე სართულის ჩრდილო კედელზე ისევ სამი სათოფურია მოთავსებული, ხოლო დასავლეთის კედელზე შერჩენილია შვერილ აივანზე გასასვლელი კარის ერთი გვერდი (სურ. 2 რ. ა). ყველაზე მეტად დაზიანებულ მეექვსე სართულის ჩრდილო კედელზე მარცხნივ ერთი სათოფური ჩანს, ხოლო შუაზე განიერი სარკმელი ყოფილა. ასეთივე სარკმლის კვალი ჩანს დასავლეთის კედელზეც. მხედველობაში თუ მივიღებთ მსგავსი კოშკების უკანასკნელი სართულის კედლებზე (ხშირად ერთზე ან სამზე, იშვიათად კი ოთხივეზე) განიერი სარკმლების მოწყობას, მაშინ დასაშვებია აქაც ასეთი გადაწყვეტა ყოფილიყო.

კოშკი მთლიანად ნაგებია ყორექვით. ფასადებზე შედარებით წესიერი წყობა დაცულია ქვემო ნახევარში, სადაც უფრო მსხვილი ქვებიცაა ნახვარი. ვიდრე ზემოთ (სურ. 2 A და ტაბ. II). კოშკს მთავარი ფასადი მიმართული აქვს ხევისკენ. სხვა ანალოგიური კოშკების მსგავსად, აქაც კარი ამ მთავარ ფასადზე მალაა მოთავსებული. მეხუთე სართულის მთელ სივანზე კოშკებზე დაყრდნობილი ხის შვერილი აივანი ყოფილა. ამჟამად კედელში ჩანს კოშკების ბუდეები, კარის მარცხენა გვერდი და სამეურნეო დანიშნულების ორი ნიშა. როგორც ცალკე მდგარ, ისე ციხეებში შენაგულ პირამიდულ კოშკებში შვერილი აივანი გვხვდება როგორც XVIII ს-ში (ლენინგორი, ყორნისი), ისე XVIII ს-ში (ქსნის ციხე⁴, ქვემო ქალა). კოშკებში ასეთი აივნების არსებობა ნაწილობრივ მათ საცხოვრებლად გამოყენებას გულისხმობს.

განსახილველი კოშკი სათოფურების განლაგებისა და შიდა გადაწყვეტის მხრივაც უდგება XVII ს. კოშკებს, როგორცაა: ლენინგორი, კოდისწყარო, ყორნისი, ნოსტე და სხვ.

როგორც აღრვევც აღვნიშნეთ, სოფ. კოშკების კოშკი „ზურგიან კოშკთა“ ტიპს მიეკუთვნება. ჩვენ არა ერთხელ აღვინიშნავს, რომ ეს ტიპი გავრცელებული იყო შიდა ქართლის ტერიტორიის მთიან ნაწილში და ხევში (ახლანდელ ყაზბეგის რაიონში), განსაკუთრებით მოწიფული ფეოდალიზმის ეპოქიდან. მტკვრის მარცხენა მხარეს ასეთი კოშკები ჩვენ ორმოცდაათამდე გვაქვს აღრიცხული, ხოლო მარჯვენა მხარეს, ჯერჯერობით, ეს ერთადერთია. ამათგან, დანამდვილებით, მხოლოდ სამი მიეკუთვნება გვიანფეოდალიზმის ხანას. სხვა მსგავსი ფორმის კოშკებთან განსხვავებით, ეს სამი კოშკი ატარებს ყველა იმ ნიშანს, რომლებიც დამახასიათებელია გვიანი შუა საუკუნეების კოშკებისა-

² პ. ზაქარაია, ქსნის ხეობის ციხე-სიმაგრეები, აკად. ს. ჯანაშვილის სახ. საქართველოს სახელმწიფო მუზეუმის მოამბე, XVI-B, 1950, გვ. 192, სურ. 17.

³ იქვე, გვ. 178.

⁴ იქვე, გვ. 195-202; П. П. Закарая. Фортификационные сооружения Шидкартли, Краткие сообщения ИИМК, М., 1952, № 46, გვ. 125.

თვის, განსაკუთრებით კი XVII საუკუნისათვის. აღნიშნულ სამ ძეგლში განსახილველ ობიექტთან ერთად შედის ზემო მღეთის (დუშეთის რაიონი) და ხურთისის (ყაზბეგის რაიონი) კოშკი.

2. ხაკულტო ნაპეობანი

ა. სოფ. კოშკების „შალიკაშვილების“ ეკლესია

„შალიკაშვილების“ ეკლესია მდებარეობს სოფლის ჩრდილო განაპირაა, მაღლა მთის ფერდობზე (ტაბ. II₂). ეს ობიექტი ძირითადად ორი განსხვავებული ნაგებობისაგან შედგება. ამათგან ჩრდილოეთით მდებარე დიდი ზომის ძველი ეკლესიაა. ზოლო სამხრეთით მდებარე—გვიანი ეკვდერია კარიბჭით (სურ. 3). 1920 წლის მიწისძვრას ეკლესია თითქმის ნანგრევებად უქცევია, ზოლო ეკვდერისა და კარიბჭისათვის იმდენი ვერაფერი დაუკლია.

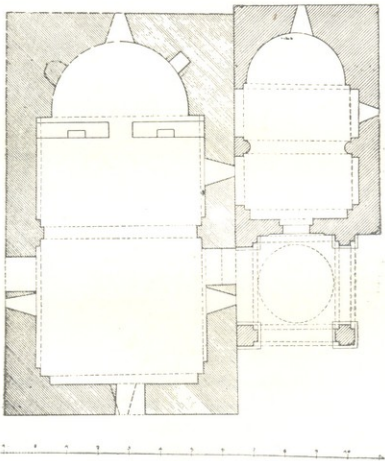

სურ. 3. „შალიკაშვილების ეკლესია“. ვეგმა

ეკლესიის ნანგრევებში მისი თავდაპირველი სახის დადგენა მხოლოდ ზოგად ხაზებში ხერხდება. გასული საუკუნის მიწურულში პროფ. ე. თაყაიშვილის იქ ყოფნის დროს ეკლესია მთელი ყოფილა, მაგრამ, სამწუხაროდ, მკვლევარს ისე მოკლედ აქვს იგი აღწერილი, რომ ბევრი საკითხი საბოლოოდ გაურკვეველი რჩება.

ღვთისმშობლის ეკლესიას თავდაპირველადვე სამივე მხარეს მინაშენი უნდა ჰქონოდა. შესაძლოა, ეს მინაშენი ადრევე ყოფილიყო დანგრეული და სამხრეთის მხარეს მის ნანგრევზე ეკვდერი აღმართეს. ორ დანარჩენ მხარეს მინაშენთა ნანგრევები თითქმის მიწითაა დაფარული. მისი კვალი შედარებით კარგად ირკვევა დასავლეთით.

ამ მოზრდილ ეკლესიას სამივე მხარეს თითო კარი აქვს. შიგნით ეკლესიის დარბაზს კამაროვანი გადახურვა ჰქონია (სურ. 4). მიწისქვრას კამარა მთლიანად ჩაუნგრევია და მასთან ერთად ჩრდილოეთის კედელი, აფსიდის მომიჯნავე ნაწილითურთ, თითქმის მოუშლია. კამარა დაყრდნობილი ყოფილა დარბაზის შუაზე ვაშავალ საბრჯენ თაღზე. გვერდითი კედლები ორ-ორი თალითაა დამუშავებული, რომელთაგან დასავლეთის მონაკვეთი შესამჩნევად ჭარბობს აღმოსავლეთისას. დასავლეთის კედელი ერთი მთლიანი თალითაა შემოფარგლული. თალი კუთხის პილასტრებზეა აღმართული. რამდენადაც ამჟამად ირკვევა, განათება ხდებოდა ოთხი სარკმლით. ამათგან თითო მოთავსებულია აღმოსავლეთით და დასავლეთით, ხოლო ორი — სამხრეთის კედელზე, თაღებს შუა.

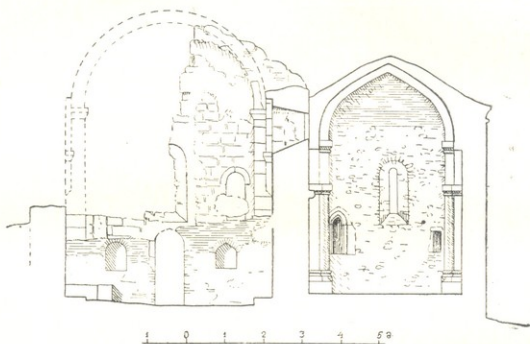

სურ. 4. „შალიკაშვილების ეკლესია“. განაკვეთი აღმოსავლეთით

აფსიდის ცენტრში სარკმელი ყოფილა მოთავსებული, ხოლო მის გვერდებზე გამოკვეთილია თითო მაღალი თაღოვანი ნიშა. საკურთხეველში ასეთი ნიშების მოწყობა ნიშანდობლივია X ს. ბოლოსა და XI ს. ძეგლებისათვის, მაგრამ გვხვდება შემდეგაც. ამათგან დავასახელებთ მხოლოდ ორ დათარიღებულ ძეგლს: ხცისსა (1002 წ.)⁶ და სავანეს (1046 წ.)⁷.

ეკლესიას კონქი და კამარა არ შერჩენია, მაგრამ არსებული ფრაგმენტების ხაზებს წარმოადგენით თუ გავავარძლებთ, ვფიქრობთ, ნახევარწრიულ მიხაზულობას მივიღებთ.

⁶ P. Шмерлинг, Древний Цвиноетский храм близ сел. Хциси, „ქართული ხელოვნება“, ტ. 4, თბილისი, 1955, სურ. 1—3, ტაბ. 54.

⁷ ვ. ბერიძე, სავანე, „ქართული ხელოვნება“, ტ. 1, თბილისი, 1941, სურ. 3—5.

ეკლესიის შიდა კედლები შედარებით თლილი და ურთიერთმორგებული ქვითაა შემოსილი. ამჯერად კედლებზე აქა-იქ შერჩენილია გვიანფეოდალური ეპოქის ფრესკის ფრაგმენტები. მხატვრობა კანკელთან ერთად უნდა იყოს შესრულებული. კანკელი, ეკლესიის კედლებისაგან განსხვავებით, აგურით არის ნაგები (აგურის ზომები: 25—27 X 25—27 X 6). შუაში ერთი თაღოვანი კარი ყოფილა, ხოლო გვერდებზე თითო ნიშა. ამ ნიშებთან მარცხენა ნახევარწრიული თაღით მთავრდება, მარჯვენა კი ისრულთ.

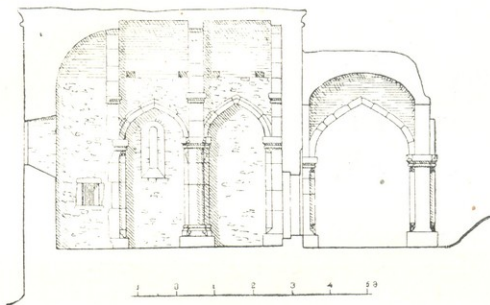

სურ. 5. „შალიკაშვილების ეკლესია“. მინაშენის გრძივი ჭანაკეთი

კანკელის წინ, მარცხენა ნაწილში მომალე ქვა დგას (70×50×45 სმ), რომლის ზედაპირი ჩაღრმავებულია. მისი კედლები ე. თაყაიშვილის დროს მოხატული ყოფილა. ამ ქვას იგი სასაინთლედ მიიჩნევს, მაგრამ არაა გამორიცხული, რომ იგი ჭვრის ბაზისი იყოს.

ეკლესიის ფასადები ფასადსხვა ზომის თლილი ქვითაა შემოსილი (ტაბ. II₂ და ტაბ. III₁). ქვები თავიდანვე არ ყოფილა ზუსტად ურთიერთმორგებულ და შემდეგში გამოფიტვისაგან ქვებს შორის შრე საკმაოდ გაზრდილია. ფასადების მორთულობა რა სახის იყო არ ჩანს, რადგან არსებულ კედლებზე არაფერია შერჩენილი. მორთულობის ერთადერთ ელემენტს ვხედავთ სამხრეთის კარზე. სწორკუთხა კარის ზემოთ მოთავსებულია ნახევარწრიული თავსართი მოკლე ჰორიზონტალური ბოლოებით. ასეთი, ოდნავ რელიეფური თავსართი ადრეული პერიოდისთვის არაა დამახასიათებელი, არამედ უფრო X—XI საუკუნეებისათვის.

გვერდითი და დასავლეთის ფასადებზე ოდესღაც არსებულ მინაშენებზე მხოლოდ ის შეგვიძლია ვთქვათ, რომ მათ კამაროვანი გადახურვა უნდა ჰქონოდა. კამარები, ალბათ, ერთი მხრივ, მინაშენის გარე კედლებს ეყრდნობოდა, ხოლო, მეორე მხრივ—ეკლესიის კედლებზე სპეციალურად ამ მიზნით დატანებულ შვერილს. შვერილზე კამარის დაყრდნობაც X—XI საუკუნეებისათვისაა დამახასიათებელი, რის კარგ მაგალითს გვაძლევს ატოცის ციხის ეზოში მდგარი ეკლესიის ნანგრევიც.

ეკლესიისათვის 1708 წელს ადგილობრივ მფლობელს ედიშერ შვილს მიუშენებია ეკედერი. მის მიერ აქ ჩატარებულ მშენებლობაზე იგი ვრცლად მოგვითხრობს ეკედრის დასავლეთის შესასვლელზე არსებულ წარწერაში. ეს მხედრული წარწერა კარის ირგვლივ არსებულ მორთულობაში ისეა ჩაქსოვილი, რომ თანმიმდევრობის აღდგენა მხოლოდ მისი შინაარსით

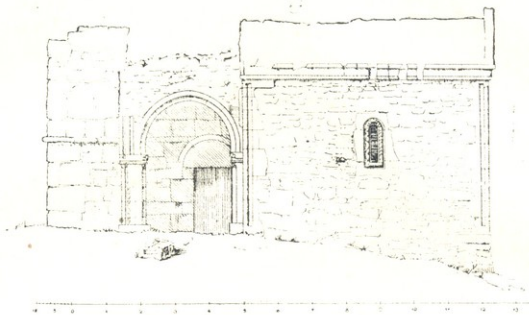

სურ. 6 „შალიკაშვილების ეკლესია“. სამხრეთი ფასადი

ხერხდება. წარწერა შესრულებულია ამ ეპოქისათვის დამახასიათებელი მანერით. ზოგან სიტყვებს ორ-ორი ან სამ-სამი წერტილი უზის.

შემოკლებების გახსნით წარწერა შემდეგ სახეს მიიღებს: „ქ. ჩვენ ფრიად ცოდვილმან და ყოვლის კაცის უნარჩევსმან შალიკაშვილმან ნაზირმა[ან] ედიშერ[მან] აღვაშენე ეკუდარი (sic), კარისბჟე და სამრეკლო ესე ჩემის მონღვაწისა ფასით ||⁹, ჩვენთა ცოდვისათა საოხად და ჩვენთა მიცვალებულთა შესანდაობლად (sic). ვინცა აღმოიკითხვიდეთ შექნდობას ბჟანებდეთ||¹⁰ ჩვენთა მიცვალებულთათვის||¹¹.

ქ. ამას ქვეშ ცოტა რამე გლეხის კაცის სასაფლ[ა]ო იყო და ისიც იმათის ნებადართულობით მოვიყიდეთ დისე (sic) უმიზეზოთ და ყოვლის კაცის უცილობლად გავასრულეთ||¹² ქორონიკონსა ტყე“||¹³.

წარწერა შეღებილი ყოფილა მუქი ღვინისფერი საღებავით, რაც ახლა მხოლოდ აქა-იქ ემჩნევა.

⁹ [ასეთ ფრჩხილებში ჩვენ მიერ ჩამატებული ასოებია მოთავსებული.

¹⁰ აქამდე წარწერა მოთავსებულია შესასვლელის მოჩარჩოების გარე სწორკუთხედზე.

¹¹ წარწერის ეს ნაწილი მოთავსებულია შესასვლელის შემომყოლ ლილეზე.

¹² ეს ორი სიტყვა მოთავსებულია შესასვლელის თაღზე, ლილეის ქვეშ.

¹³ ეს წარწერა მოთავსებულია კარის ზემოთ სწორკუთხა ზედაპირზე.

¹⁴ ეს წარწერა ცალკეა, შესასვლელის მარცხნივ.

როგორც წარწერიდან ჩანს, ედიშერ შალიკაშვილს აქ აუგია ეკვდერი, კარიბჭე და სამრეკლო¹⁴. ამათგან მხოლოდ სამრეკლოს არ მოუღწევია ჩვენამდე. ნაგებობის ირგვლივ ცალკე მდგარი სამრეკლოს კვალიც არსად ჩანს (სამრეკლო გასული საუკუნის მიწურულში ე. თაყაიშვილის იქ ყოფნის დროსაც არ მდგარა). ვფიქრობთ, იგი იდგა კარიბჭის თავზე, როგორც ეს ხშირად გვხვდება XVII—XVIII საუკუნეებში (ხოფა, მუხრანი და სხვ.). ეკვდერი და კარიბჭეც დაზიანებულია. მაგრამ ეს ძირითადად შეეხება მათ სახურავებს.

ეკვდერი თავისთავად მცირე ზომის დარბაზულ ეკლესიას წარმოადგენს (სურ. 3, 4, 5). კვადრატს მიახლოებული დარბაზი გადახურულია ისრული ფორმის კამარით. კამარა უყრდნობა შუაში გამბრჭვენ თაღს, დასავლეთით კედლის თაღს და აღმოსავლეთით აფსიდის კონქს.

დარბაზის გვერდის კედლები ორ-ორი ღრმა თაღით არის დამუშავებული. როგორც ეს თაღები, ისე ყველა დანარჩენი თაღიც ისრული ფორმისაა. ასეთი ფორმის ისრული თაღები გავრცელებული იყო სწორედ როგორც გვიანფო-დალურ ხანაში, ისე, კერძოდ, ეკვდერის აგების ეპოქაში. ამ მხრივ განსაკუთრებით გამოირჩევა იმავე პერიოდში წარმოშობილი ზუსტად დათარიღებული ძეგლები: ანჩისატის სამრეკლო (1475 წ.)¹⁵, ჩხიკვა სიონი (1679 წ.)¹⁶, ტბისი (1683 წ.)¹⁷, ანანური (1689 წ.)¹⁸ და სხვ. ეკვდრის ინტერიერი კარგად შეხამებული პროპორციების მქონე ელემენტებისაგან შედგება, ამიტომ მთლიანად სასიამოვნო შთაბეჭდილებას ტოვებს. ინტერიერში ამ მხრივ გამოირჩევა გვერდის კედლების განყოფი პილასტრები. ეს ორსაფეხურიანი პილასტრები კედლებიდან ძლიერადაა შვერილი (მშენებელ ოსტატს ეკვდრისათვის ჩრდილოეთი კედელი არ აუგია, არამედ გამოუყენებია ძველი ეკლესიის სამხრეთი კედელი). ამ პილასტრების პირველი საფეხური სწორკუთხაა, მეორე კი ნახევარწრიული (ტაბ. 111). პილასტრები მთავრდება კაპიტელებითა და ბაზისებით. კედლები ნაგებია ყორექვით. შემოსვის მხრივ ინტერიერში გამოირჩევა კონსტრუქციული ადგილები, როგორცაა: თაღები, პილასტრები, კარ-სარკმლების წირთხლები და სხვ. ესენი შემოსილია კარგად თლილი ღვინისფერი კვადრებით. კამარა და აფსიდის კონქი კი აგურითაა ამოყვანილი.

პილასტრების კაპიტელები თაღების იმპოსტებთან ერთად რთულადაა მორთული. ქვემოთ ღივი გაჰყვება სამივე ელემენტს. ხოლო ზედა მაღალი სწორკუთხედის კუთხეები სამყურა ფოთლის მსგავსადაა დამუშავებული (სამხრეთის ცენტრალურ პილასტრს გვერდებზე, კაპიტელს ქვემოთ, რალაც თითო შვერილი ჰქონია. ისინი ამჟამად მომტერყულია). თითქმის ასევეა დამუშავებული

¹⁴ წარწერაში ერთი გარემოებაც იპყრობს ყურადღებას. ედიშერ შალიკაშვილი წერს, რომ აქ „გლეხი კაცის“ სასაფლაო იყო და იმათი ნებარებით მე შევისყიდეთ. ამ გარემოებას, იგი განსაკუთრებით უსვამს ხაზს; ჯერ ერთი, ალბათ, იმიტომ, რომ გვაჩვენოს—მას უსანართლობა არ ზაუღენია, და მეორეც იმიტომ, რომ მის შემკვიდრებებს შენდევში მოცილედ არავინ ჰყოლიდა.

¹⁵ გ. ჩუბინაშვილი და ნ. სევეროვი, ქართული არქიტექტურის გზები, თბილისი, 1936, გვ. 141.

¹⁶ Е. Такайшвили, Известия Кавказского отделения императорского Московского археологического общества, вып. I, Тифлис, 1904, გვ. 4—9.

¹⁷ იქვე, გვ. 10—12.

¹⁸ ბ. ზაქარაია, ანანურის ხუროთმოძღვრული ანსამბლი, თბილისი, 1953, გვ. 37.

ბაზისებიც. ინტერიერში არსებული ყველა კაპიტელი და ბაზისი ძირითადად ერთნაირი დამუშავებითაა წარმოდგენილი, მაგრამ მათ შორის მცირე განსხვავებაც არის. მოკლედ, ოსტატს აქა-იქ ერთგვარი ნიუანსები შეაქვს. კაპიტულებისა და ბაზისების ასეთი დამუშავება ხშირად გვხვდება XVII ს. ბოლოსა და XVIII ს. დასაწყისის ძეგლებში. ასეთებს წარმოადგენს: ანჩისხატის სამრეკლო, ქვემო ჭალის სამრეკლო (ყოშად გადაკეთებული), ანანურის სამრეკლო და სხვ. ყველა მათგანი განსხვავებულია ერთმანეთისაგან, მაგრამ ძირითადად ერთ პრინციპზეა აგებული. მათში უკეთესი ოსტატობითაა შესრულებული განსახილველი ობიექტი.

ეკლესიის დასავლეთი ფასადი კარიბჭეშია ჩართული და მასთან ერთად იკითხება, ჩრდილოეთისა არ არსებობს, ხოლო აღმოსავლეთისა და სამხრეთისა ცალ-ცალკეა დამუშავებული (სურ. 6, ტაბ. II₂, III₁). ინტერიერის მსგავსად აქაც თავისებური შემოსვლა. თითოეული ფასადი თითქოს ჩარჩოვითაა ჩასმული, რადგან თლილი ქვით შემოსილია მხოლოდ კონტური, შიგნით კი ყორექვაა. მასალის ასეთი განსხვავებისათვის ფერთა კონტრასტს უფრო მეტად გაუსვია ხაზი. ფასადების კარნიშებსა და წიბოებზე შემომყოლი ქვები მუქი ღვინისფერია (ისეთივე, როგორც ინტერიერში იყო გამოყენებული). კედლის შიდა არეზე ყორექვა ნაწყობია კირის მოთეთრო დუღაბზე. კედლების ასეთ თეთრ ფონზე შუაში მოთავსებული სარკმელი და ჯვრის ქვები მკვეთრ განსხვავებას ქმნიან.

ეკლესიის კედლების შემოსვის ასეთი წესი ხშირად გვხვდება გვიანი შუასაუკუნეების ძეგლებში, მაგრამ, ამ მხრივ, განსაკუთრებით აღსანიშნავია მსგავსება საგარეჯოსთან მდებარე პეტრე-პავლეს ეკლესიასთან¹⁹. ნიშანდობლივია ის გარემოებაც, რომ ეს ორივე ეკლესია XVIII ს. პირველ ათეულშია აგებული.

ეკლესიის კედლების წიბოები თითო ლილეითაა დამუშავებული. წიბოების ასეთი დეკორატიული გადაწყვეტა განსაკუთრებით დამახასიათებელია XVII ს. მეორე ნახევრისა და XVIII ს. დასაწყისის ძეგლებისათვის. ასეთი გადაწყვეტის მაგალითებს იძლევა: 1677 წლის წითელი სოფლის ეკლესია²⁰, ტბილი²¹ (1683), ანანურის დიდი ტაძარი²² (1689 წ.), პეტრე-პავლე²³ (XVIII ს. დასაწყისი), თბილისის სიონი (1710 წ. შესრულებულ შემოსვლაში) და სხვ. აქვე უნდა შევნიშნოთ, რომ ამ ნაგებობებში წიბოს მორთვა ყველგან ერთნაირი როდია, მაგრამ საკითხისადმი მიდგომა და გადაწყვეტის პრინციპი ერთია: ე. ი. ამ შემთხვევაში ოსტატები ცდილობდნენ წიბოს სწორი კუთხე შეერბილებინათ და მორთულობის საერთო კომპოზიციისათვის დამთავრებული სახე მიეცათ. ამ ძეგლებში სირთულითა და უკეთესი გადაწყვეტით გამოირჩევა ანანურის ეკლესია. აღნიშნულ ძეგლებში ზოგან ლილეებს გვერდებზე თან მიჰყვება ფესტონები. ასეთი გადაწყვეტა განსახილავი ობიექტის ავტორს თვით ეკლესიის

¹⁹ Г. Н. Чубинашвили, Пещерные монастыри Давид-Гареджи, Тбилиси, 1948, ტაბ. 25—27.

²⁰ ე. თ ა ყ ა ი შ ე ი ლ ი, სომხით-საბრბელის ძეგლების წარწერები, პარიზი, 1929, გვ. 98—99.

²¹ Е. Такайшвили, Известия Кавказского отделения..., вып. I, Тифлис, 1904, გვ. 4—9.

²² ჰ. ზ ა ქ ა რ ა ი ა, ანანურის ხუროთმოძღვრული ანსამბლი, თბილისი, 1953, ტაბ. 23.

²³ Г. Н. Чубинашвили, Пещерные монастыри Давид-Гареджи, Тбилиси, 1948, ტაბ. 25.

კედელზე არ გამოუყენებია, მაგრამ უცდია კარიბჭის სამხრეთ-დასავლეთი კუთხის სვეტზე.

განსახილველი ეკლესიის ორ ფასადს მცირე დეკორატიული აქცენტებიც აქვს, როგორცაა სარკმლების მორფვა და ჯვარი. მთელი ეს მორთულობა კედლის სიბრტყეშია ჩამჭდარი ისე, რომ რელიეფი კედლის სიბრტყის შიგნით არის შექმნილი. ამ პერიოდის ეკლესიების კედლებზე ძირითადად ზემოაღნიშნული წესითაა მორთულობის ელემენტები ნაკვეთი, მაგრამ რელიეფის კედლის სიბრტყის ზემოთ მოთავსებასაც ხშირად მიმართავდნენ. მაგალითად, ორივე ზერხია გამოყენებული უკვე მითითებულ ძეგლებზე შესრულებულ შემოსვაში, როგორცაა: წითელი სოფელი, ჩხიკვაძე²⁴ (1679 წ.), ტბისი, ანანური, პეტრე-პაველ, თბილისის სიონი (1710 წ.) და სხვ.

ფასადებიდან უფრო სადღესასწაულო იერს აქვს აღმოსავლეთისას. ეს მხარე ოსტატს მორთვით კი მოუერთავს, მაგრამ მას მხატვრულობის გრძნობა ნაკლები ჰქონია. სარკმლის ზემოთ მოთავსებული დეკორატიული ჯვარი მეტისმეტად უმასშტაბოა. მისთვის პროპორციები ვერ შეურჩევია ოსტატს, ტექნიკურად კი დიდი მონდომებითაა შესრულებული. სარკმელი მხოლოდ ლილვითაა შემოფარგლული, ჯვრის განიერ მკლავებს კი ფართო მოჩუქურთმებული არშია გასდევს. ჩუქურთმის მოტივი არ არის ახალი, იგი ჯერ კიდევ რამდენიმე საუკუნით ადრე იხმარებოდა. მაგრამ მას ამჯერად სპეციფიკური, თავისი ეპოქისათვის დამახასიათებელი ნიშნები აქვს. იგი მშრალია, სქემატური, რის გამოც დაკარგული აქვს მიმზიდველობა. ჩუქურთმის მოტივი შედგება ღაროვანი ლენტების ჯაჭვისაგან. წრიული ლენტების წულში მრავალჯერა როზეტია მოთავსებული. მცირეოდენი განსხვავებით მთელ არშიაზე ასეთი სურათი მეორდება.

სამხრეთის ფასადზე მორთულია მხოლოდ სარკმელი. ამ სარკმლის მორთულობა (თუ ამას მორთულება ეწოდება), ცხადია, სხვა ხელის მიერაა შესრულებული, ვიდრე აღმოსავლეთის ფასადის მორთულობა. იქ თუ სიმშრალე და სქემატურობა იყო, აქ პრიმიტიულობაა. ამ სარკმლის ოსტატსაც უნახავს წინა საუკუნეების ნამუშევრები, მაგრამ მას არამტკუნ მასზე დაყრდნობით ახლის შექმნის უნარი აქვს, არამედ გადმოღებაც არ შეუძლია. სამხრეთის სარკმელს აღმოსავლეთის მსგავსად მხოლოდ ერთი ლილვი გასდევს, მაგრამ გასხვავებით იმასთან ეს ლილვი გრეზილოვანია. ლილვის მთელ სიგრძეზე გრეზილი სხვადასხვანაირია. გრეზილთა ეს სახეები ჯერ კიდევ X ს. ბოლოსა და XI ს. დასაწყისში წარმოიშვა. სკრის მაგალითი ხარისხის მხრივ დიდად ჩამოუვარდება თავის პროტოტიპს.

ეკვდერს ქართულ ეკლესიებში ძირითადად მიღებული პროფილის მქონე ლილვითი კარნიზი ამოთავრებს, ცოკოლი კი არა აქვს, რის გამოც შენობას მდგრადობა ერთგვარად დაკარგული აქვს. ეს შენობა, ძველ შენობასთან ერთად, ნაწილობრივ სუბსტრუქციაზე უნდა იდგეს, ეკვდერისათვის აუცილებელი საძველ კი ქვემოთ უნდა იყოს. ამჟამად შიგნით გვიანი დროის იატაკია და სამარხის არსებობაზე არაფერი არ მიგვითითებს, მაგრამ მისი გამოირიცხვა

²⁴ ვ. თაყაიშვილი, სომხეთ-საბრძლოს ძეგლების წარწერები, პარიზი, 1929, 33. 10—11.

არ შეიძლება, რადგან წარწერის მიხედვით ვიცით, რომ ედმუნდ შალიკაშვილმა აიშენა ეკლერე, ე. ი. საგვარეულო სამარხი და სალოცავი.

ძველ და ახალ ნაგებობათა სამხრეთი ფასადების კომპოზიციაში კარიბჭესთან ერთად ჩართული იქნებოდა მის ზემოთ მდგარი სამრეკლოც. ამჟამად გარეთა მასებში ერთადერთი მხატვრული ელემენტი კარიბჭე. მისი პროპორციები ოსტატს კარგად აქვს მოძებნილი.

კარიბჭე ორმხრივ თაღოვანი ღიაღია (სურ. 5, 6 და ტაბ. IV). ისრული თაღები და სვეტები ისევ მუქი ღვინისფერი ქვითაა ნაგები, გადახურვა კი სფერული გუმბათია. მთლიანად აგურით აპოყვანილი.

კარიბჭის სვეტების დამუშავება პრინციპში მსგავსია ინტერიერის პილასტრების დამუშავებისა. სამხრეთ-დასავლეთის სვეტისა და პილასტრების კაპიტელები ქვედა ღილისა და ზედა სწორკუთხედისაგან შედგება. აქაც ინტერიერის კაპიტელების მსგავსად ზედა სწორკუთხედს კუთხეები სამყურა ფოთლებივითაა დამუშავებული. დაახლოებით ასევე მთავრდება პილასტრების კუთხეები ზემოთ და ქვემოთაც. განსხვავებით მხოლოდ სვეტის სამხრეთ-დასავლეთის კუთხეა ღილით დამუშავებული. კარიბჭის ფასადებზე, თაღების ზემონაწილზე, აგურის კომბინირებული წყობა ყოფილა (ერთი—პორიზონტალურად, ერთი—ვერტიკალურად და ა. შ.). აგურის ასეთი წყობა XVII—XVIII სს. ძეგლებისათვის დამახასიათებელია. ამის ანალოგიათაგან რამდენიმეს დავასახელებთ: ანანურის ციხის წყალსაცავი²⁵, თხინვალის ეკლესიის კარიბჭე, თელავის ციხის მთავარი შესასვლელის კოშკი, ქოლაგირის ციხის მთავარი შესასვლელის კოშკი²⁶ და სხვ.

კარიბჭის მორთულობაში შედის აგრეთვე ეკლერის პორტალიც. მისი მოკაზმულობა საკმაოდ რთულია, მაგრამ ყველაფერს სიმშრალის დაღი აზის, ამიტომაც ერთფეროვანია და მიმზიდველობას მოკლებული. შესასვლელის არე შემოფარგულია ისრულ-თაღოვანი ღილით. ღილი დაყრდნობილია ბურთობიან ბაზისებზე. მსგავსი გადაწყვეტა გვხვდება საგარეჯოსთან მდგარ პეტრე-პავლეს ეკლესიაში²⁷, ლარგვისში (1759 წ.) და სხვ. მთლიანად პორტალი მაღალ სწორკუთხედშია ჩამჯდარი. პორტალის მოჩარჩოებას ქმნის ორნამენტოვანი ორი არშია, რომლებიც ქვემოთ შიგნითკენ უხვევს. პორტალის არშიების შიგნითკენ შემოხვევაც ძირითადად ამ ეპოქისათვის არის დამახასიათებელი. სხვები რომ არ დავასახელოთ, ამის კარგ მაგალითს იძლევა იმავე ანანურის გუმბათოვანი დიდი ეკლესია²⁸. აღნიშნულ არშიათაგან საუკუნეების განმავლობაში გავრცელებულია შიგნითა ორი ღაროვანი ლენტასგან მიღებული გრებილი. გარეთა არშია ლენტოვანი წრეების ჯაჭვს წარმოადგენს. წრეების შუაში სამყურა ფოთლებია. წრეების ჯაჭვი აღმოსავლეთის ფასადის ჯვარზეც ვნახეთ, მაგრამ იგი მკვეთრად იყო შესრულებული, ეს კი დუნედაა. შესასვლელის თაღის გვერდების სამკუთხა არეებიც დამუშავებულია. ამ არეების განაპირებ-

²⁵ ზ. ზაქარაია, ანანურის ზღროთმომღვრელი ანსამბლი, თბილისი, 1953, ტაბ. 17.

²⁶ გ. ბერძენი, XVIII ს-ის ქართველ ზღროთმომღვრეთა ნახაზები, აკად. ს. ჯანაშიას სახ. საქართველოს სახელმწიფო მუზეუმის მოამბე, ტ. XIV-B, 1947, გვ. 225—234.

²⁷ Г. Чубинашвили, Пещерные монастыри Давид-Гареджи, Тбилиси, 1948, ტაბ. 26.

²⁸ ზ. ზაქარაია, ანანურის ზღროთმომღვრელი ანსამბლი, თბილისი, 1953, სურ. 48, ტაბ. 27.



ში ლენტოვანი წნულისგან შემდგარი ჯგერებია აღმართული, რომელთაგანაც გამოდის ვახის ყლორტები სამ-სამი ყურძნის მტევნით (მარცხენა მხარე არაა დამთავრებული). თაღებს ირგვლივ სამკუთხა არეების დამუშავება და მტევნების დეკორად გამოყენებაც აღნიშნული ეპოქისათვისაა დამახასიათებელი (ანანური, პეტრე-პავლე და სხვ.).

როგორც აღრევეც აღვნიშნეთ, პორტალის მორთულობაშია ჩაქსოვილი როგორც დეკორი, ისე საკმაოდ გრძელი მხედრული წარწერაც.

დასკვნის სახით შეგვიძლია ვთქვათ, რომ ეს ეკედერი ტიპურია XVII ს. მეორე ნახევრისა და XVIII ს. პირველი მეოთხედის არქიტექტურისათვის. მასში ნათლად ჩანს ამ დაქვეითების ეპოქის არა ხელოვნების დადი, არამედ—მაღალი ხელოვნობისა.

ბ. სოფ. კოშკების „ღვთისმშობლის“ ეკლესია

მდ. სკრის მარჯვენა მხარეს, მაღალი მთის დეკავებულ ფერდობზე დგას საშუალო ზომის ეკლესია (ტაბ. V). მას ირგვლივ გალავანი უვლიდა, ამჟამად ჩრდილოეთით ათიოდე მეტრზე შერჩენილია მხოლოდ მისი კვალი. ეკლესიის ირგვლივ აქა-იქ გვიანი პერიოდის საფლავის ქვებიც მოიპოვება.

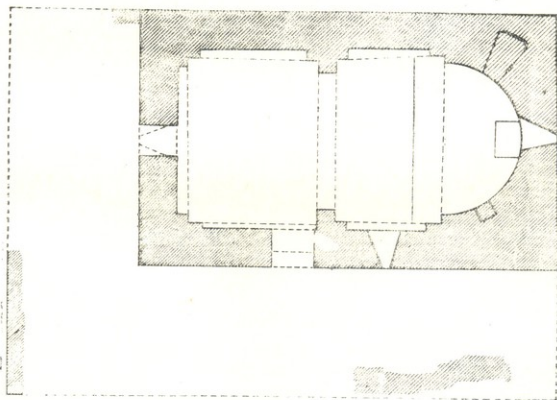

სურ. 7. სოფ. კოშკები. „ღვთისმშობლის“ ეკლესია—გეგმა

ძველი წარმოადგენს ცალნავიან დარბაზული ტიპის ეკლესიას. ამ ტიპის გენეზისი და გავრცელების დიაპაზონი საკმაოდაა გარკვეული ჩვენს სამეცნიერო ლიტერატურაში. ეს ტიპი საუყუნეების განმავლობაში არსებობდა, მაგრამ ყოველ ცალკეულ მომენტში იგი ღებულობდა ეპოქისათვის დამახასიათებელ ნიშნებს.

ეკლესიას სამხრეთით და დასავლეთით მინაშენები ჰქონია (სურ. 7). მათი ფრაგმენტები იმდენად უმნიშვნელოა, რომ მინაშენთა ფორმებზე ვერაფერს ვიტყვით. ამ მინაშენების კედლები ეკლესიის კედლებთან კონსტრუქციულად არ ყოფილა შეერთებული, მაგრამ, როგორც სხვა ძეგლების მაგალითებიდანაა ცნობილი, თავისთავად ეს გარემოება ვერ წყვეტს მათი თანადროულობის საკითხს.

ეკლესიაში შესასვლელი თითო—სამხრეთით და დასავლეთით. შიგნით დარბაზი გადახურულია ცილინდრული კამარით, რომელიც ეყრდნობა შუაში პილასტრებზე ამართულ საბრჯენ თაღს და აფსიდის კონქისა და დასავლეთის კედლის მიმყოფ თაღებს (სურ. 8, 9). ნათღება სამი სარკმლიდან შემოსული შუქით, რომლებიც განლაგებულია აღმოსავლეთით, სამხრეთით და დასავლეთით. კედლები შიგნიდან შემოსილია მცირედ დამუშავებული ქვებით, ხოლო კონსტრუქციული ადგილები, როგორიცაა: კამარა, კონქი, პილასტრები, თაღები და კარ-სარკმლების წირთხლები, —კარგად თლილი კვადრებით.

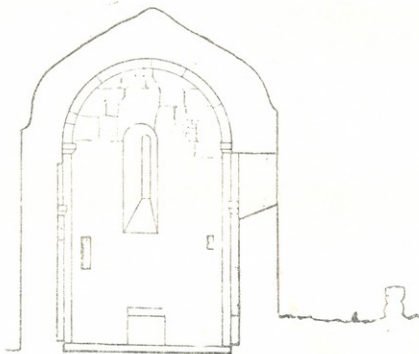

სურ. 8. სოფ. კოშკები. „აფროდიასის“ ეკლესია. განაკვეთი აღმოსავლეთით

საკურთხევლის იატაკი ერთი საფეხურიითაა აწეული და აფსიდის არედან ცოტათი წინაა გამოსული. აფსიდს ირგვლივ უვლიდა ერთი საფეხური, ამჟამად მისი სამხრეთი ნაწილია შერჩენილი. საკურთხევლის სარკმლის ქვეშ კედელზე მიდგმულია რიყისქვეთ ნაგები ტრაპეზი. მას ამოთერებს გათლილი კვადრი, რომელსაც არშია გაჰყვება. ეს ტრაპეზი აგებულია გვიან, ძველის ადგილზე. აფსიდის კედელზე სარკმლის ორივე მხარეს თითო ნიშია მოთავსებული, ამათგან ჩრდილოეთისა მოზრდილია, მეორე კი პატარა. აქ თავდაპირველად კანკელის არსებობის მათწყვებელი არაფერი არაა შერჩენილი. სანწუხაროდ, ამჟამად არ არის არც ის ხის კანკელი და ქართული წარწერის შკონე ხატები, რო-

მელიც ჭერ კედევ ყოფილა ორმოცდაათიოდე წლის წინათ, პროფ. ე. თაყაიშვილის იქ ყოფნის დროს²⁹.

ეკლესიის შიდა კედლები ფრესკული მხატვრობით ყოფილა დაფარული. მხატვრობიდან შერჩენილია უმნიშვნელო ფრაგმენტები. ეს ფრაგმენტებიც თითქმის დაუფარავს მწყემსების მიერ ნანთები ცეცხლის ბოლს. აფსიდის სარკმლის გვერდზე გაირჩევა შარავანდედიანი ფიგურები. ერთგან ასომთავრული წარწერის ნაწილიც არის დარჩენილი, სადაც იკითხება: **Ο.Ι.Υ.Θ.** ზოგან ორნამენტოვანი არშიებიცაა (პილასტრებზე, დასავლეთის კარის თაღზე და სხვ.).

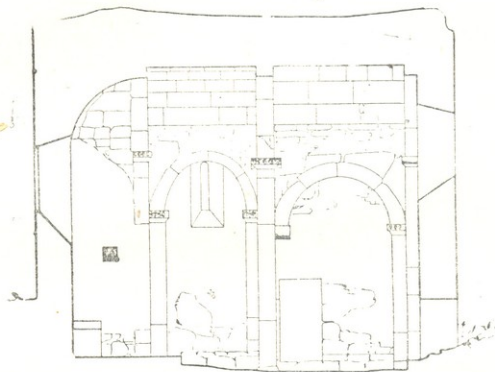

სურ. 9. სოფ. კოშკები. „ღვთისმშობლის“ ეკლესია. განაკვეთი საპირეთით

მხატვრობის ასეთ ცუდ მდგომარეობაში ყოფნის გამო მისი ზედმიწევნით დათარიღება შეუძლებელია. წინასწარი დაკვირვებით კი იგი ეკლესიის თანამედროვე არ უნდა იყოს. ამავე აზრს გვიკარნახებს ეკლესიის კედლების თავისებურება. როდესაც ვხედავთ კარგად გათლილ მოწითალო ღვინისფერი ქვით წესიერად ამოყვანილ პილასტრებს, თაღებს, ზუსტად მოხაზული კამარის აწყობილ კვადრებს, აფსიდის კონქსა და, ბოლოს, მრავალფერად ორნამენტირებულ კაპიტელებს, თავისთავად წყდება ფრესკისა და კედლის არათანადროულობის საკითხი. ის ოსტატი, რომელიც კედლების თლილი ქვითა და ორნამენტით შემოსვავზე ასე ზრუნავდა, ალბათ, კედლების მოხატვაზე არ ფიქრობდა.

ეკლესიის შიდა სივრცის ასეთი გადაწყვეტა უდავოდ გარკვეულ ეპოქაზე მოგვითითებს. X ს. მეორე ნახევრიდან ეკლესიათა შიდა კედლების გადაწყვეტისას ქართველი ოსტატი, გამოჩაყლისის გარდა, ყოველთვის მხედველობაში

²⁹ ე. თაყაიშვილი, არხეოლოგიური მოგზაურობანი და შენიშვნანი, წ. 1, ტფილისი, 1907, გვ. 64.



ლებულობს კედლების მთლიანად შელესვას და მხატვრობით დაფარვას. ჩვენს შემთხვევაში, საფიქრებელია, ოსტატს ეკლესიის მოხატვა რომ ნდომებოდა, მაშინ იგი კედლებს თლლი კედრებით არ შემოსავდა და კაპიტელებს ორნამენტაციით არ დაამუშავებდა.

ეკლესიის გვერდის კედლები თითო პილასტრით ორ-ორ მონაკვეთადაა დაყოფილი. თითოეული ეს მონაკვეთი დაბალ პილასტრებზე დაყრდნობილი თალითაა შემოსაზღვრული. საბრჭენი თალებისა და კონქის თაღის იმპოსტები თითქმის ერთ დონეზეა, ხოლო კედლის დეკორატიული თაღების კაპიტელები — სხვადასხვა დონეზე. კედლის თაღები არ არის ერთნაირი: ზოგი მაღალია, ზოგი დაბალი, ზოგი — ნახევარწრიული და ზოგიც — ოვალური. სამხრეთის კარის ზემოთ თალი, სხვებისაგან განსხვავებით, კრონშტეინზე ყყრდნობა, რადგან ოსტატს კარის მოთავსება აუცილებლად მთავარი პილასტრის გვერდით უნდოდა, ამიტომ იქ მეორე პილასტრი არ მოათავსა.

ყველა პილასტრი და აფსიდის კუთხეებიც მოთავსებულია კაპიტელებით, რომელთა უმრავლესობაც ორნამენტირებული ან პროფილირებულია ძლიერად. მთავარი პილასტრების ბაზისები დაუმუშავებელია, ხოლო კედლის დეკორატიული თაღების პილასტრები პირდაპირ ყყრდნობა კედლების წინ არსებულ საფეხურებს.

ძეგლის ოსტატს ჩამოყალიბებული კონცეფცია რომ არ გაჩნია და იგი ძიების პროცესში რომ არის, ეს, როგორც ვნახეთ, ინტერიერის გადაწყვეტიდან ჩანს. იგივე მდგომარეობა განსაკუთრებით გამომკლავნებულია ინტერიერში ჩუქურთმის განლაგებაში. როგორც აღვნიშნეთ, ეკლესიის შიდა სივრცე ნათედება აღმოსავლეთის, სამხრეთისა და დასავლეთის კედლებში მდებარე სარკმლებიდან. რასაც დროდარო კარებიდან შემოსული სინათლეც ემატებოდა. სინათლის წყაროს ასეთი განლაგებისას ყველაზე მეტად განათებული იყო ჩრდილოეთის კედელი. ოსტატს, რომელიც ამ ნაგებობას აწენებდა, უდავოდ უნდა გაეთვალისწინებინა არსებული გარემოება და ჩუქურთმის უმრავლესობა ჩრდილოეთის კედელზე მოეთავსებინა. იგი კი პირიქით მოიქცა. ამის გამო შიგნით ნყოფთათვის თითქმის იკარგება ის შრომა, რომელიც ოსტატს გაუწევია: ყოველი მხრიდან შემოსული სინათლეც არ არის საკმარისი ეკლესიის შიდა სივრცის ისეთი სიძლიერით გასანათებლად, რომ სრულყოფილად იქნეს წაკითხული ის მრავალფეროვანი ჩუქურთმა, რომლებიც განლაგებულია კაპიტელებზე. ამისთანავე ერთად მხედველობაში უნდა იქნეს მიღებული ის გარემოებაც, რომ კაპიტელებზე ამოკვეთილი ჩუქურთმა წერილადაა დაუმუშავებული. ასეთი სახის ჩუქურთმა შესაძლოა კარგად იქნეს წაკითხული. მხოლოდ ფასადებზე და ისიც დაბლა; მით უფრო ინტერიერში, მკრთალად განათებულ სამხრეთ კედელზე მათი წაკითხვა ძნელდება.

სამხრეთის კედლის შვიდი კაპიტელიდან ხუთი ორნამენტირებულია, ხოლო ორი დანარჩენი მარტივადაა პროფილირებული. მათგან დასავლეთის კუთხეში მდებარე ცილინდრული კაპიტელი ძლიერადაა შვერილი (სურ. 10^ა). ამ ორნამენტირებულ კაპიტელებში გამოირჩევა სამხრეთის ცენტრალური პილასტრის კაპიტელი (სურ. 10^ა). ამ კაპიტელის სამივე მხარე ორნამენტირებულია.

²⁰ გ. ჩუბინაშვილი და ნ. სვეტოვი, ქართული არქიტექტურის გზები, თბილისი, 1936, გვ. 83.

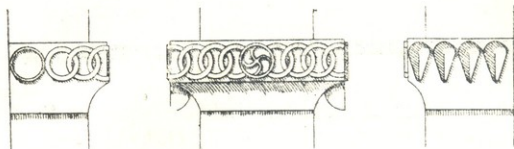

ა.



ბ

ბ

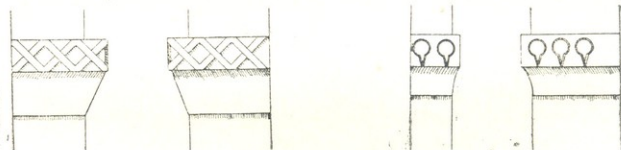

გ

გ

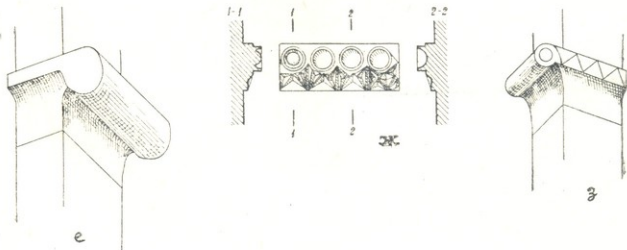

დ

დ.

დ

სურ. 10 სოფ. კოშკები, „ღვთისმშობლის“ ეკლესიის ინტერიერის დეტალები

მაგრამ ისინი მთლიანობაში არ არიან. წინა სიბრტყეზე წარმოდგენილია წრიული რგოლების ჯაჭვი, შუა რგოლი გამოყოფილია და შიგ მკლავებში მობრლი ჩვარია ამოკვეთილი. კაპიტელის გვერდები განსხვავებულია და გადაწყვეტილი. მარცხენა მხარეს ისევ რგოლებია ამოჭრილი, მაგრამ ჯაჭვი მხოლოდ ნახევრამდეა. კაპიტელის მოპირდაპირე მხარეზე კი სულ სხვა სურათია. აქ მოთავსებულია ნაპირებამოწყვეტილი, თანაბრად ჩაღრმავებული ოთხი რელიეფი. ასეთი რელიეფი სხვა კაპიტელებზე არაა გამოსახული. ამ კაპიტელს, დამუშავების ხარისხის მხრივ, მოსდევს იმავე მხარეს მდებარე აფსიდის კუთხის კაპიტელი (სურ. 10 ж). კაპიტელის ზედა სიბრტყეზე მოთავსებულია თანაბარი ოთხი წრე, რომელთა შუა ნაწილი სფერულად ზოგან ჩაწეულია, ზოგან—ამოწეული. კაპიტელის ქვედა ნაწილი სხვადასხვა ზომის სამკუთხედებად დაყოფილ წახნაგოვან რელიეფს წარმოადგენს. ჩრდილო-დასავლეთის კუთხის კაპიტელი წარმოადგენილია შესამჩნევად გამოწეული პროფილით. ზედა სიბრტყის ორივე მხარეზე ორი ლენტას ურთიერთ გადაჯვარედინებით იქმნება რომბული რელიეფი.

დანარჩენ სამ კაპიტელზე გამოსახულია სხვადასხვა სიღრმის რომბები, გვერდზე ამოკაწრული წრეებითა და სპირალებით და სხვადასხვა გვარი ფიგურებით (სურ. 10 დ, ვ, ე). ეკლესიის ინტერიერის ჩუქურთმას აშკარად ეტყობა, რომ მათი გამომჭრელი ოსტატები მიჩვეულნი იყვნენ ხეზე ქრას. ხეზე ქრასათვის დამახასიათებელი სპეციფიკა მათ თითქმის უკრიტიკოდ გადაიტანეს ქვანზე. ცხადია, მასალის გაუთვალისწინებლობამ თავისებური დალი დაამჩნია მორთულობას; ის უსახო და უეფექტოა. ინტერიერის ასეთ ორიგინალურ ორნამენტაციას ჭერჭერობით ცნობილ ძეგლებში ანალოგიები არ გააჩნია. ერთადერთ მოტივს შესაძლოა მიახლოებითი ბარალელი მოეძებნოს. პირველად განხილული სამხრეთი პილასტრის წინაპირზე მოთავსებული წრეების ჯაჭვი თავისთავად გავრცელებული სახეა და მას საუკუნეების განმავლობაში იყენებდნენ (იმავე მოტივს ოსტატი იყენებს აღმოსავლეთ ფასადის სარკმლის მორთულობაში). ეს მოტივი უფრო რთული სახით, ღაროვანი ლენტებით გამოყენებულია ერედუ-ში²¹ (906 წ.) და კუმურდოში²² (964 წ.). X საუკუნის ძეგლებთან (მათ შორის კუმურდოსთანაც)²³ სკრის ძეგლს აკავშირებს ინტერიერის გადაწყვეტის პრინციპი, რადგან ამ დროს ყველა ოსტატი ჭერ კიდევ ინტერიერს წარმოადგენს თლილი ქვით შემოსილსა და ჩუქურთმით დამუშავებულს. მაშინ როდესაც იმავე საუკუნის ბოლოს ქვით შემოსვას ცვლის ნალესობა, ჩუქურთმით მორთვას—მხატვრობა.

ეკლესიის ფასადების სიბრტყობრივობას არაფერი არღვევს გარდა კარსარკმლების ხერგელობებისა (სურ. 11, 12 და ტაბ. V, VI). ოსტატის მიერ ჩანაფიქრი სახის აღქმას ამჟამად ხელს უშლის მრავალი რამ. მათ შორის აღსანიშნავია: ჩამოცვენილი სახურავი, შესამჩნევად ჩამოძარცვული კედლები, ცოკოლზე მიყრდილი მიწა და სხვ.

²¹ ვ. თ. თ. უ. რ. ი. ა., შიდა-ქართლში დაცული ზოგიერთი სიძველეთა წარწერები, საისტორიო მუზეუმი II, 1925, გვ. 129—135.

²² Н. П. Северов и Г. Н. Чубинашвили, Кумурдо и Никорцинда, Москва, 1947, გვ. 12, სურ. 7.

²³ იქვე, გვ. 13, სურ. 8.

ფასადების შემოსავაში და მათ მორთვაში ჩანს გარკვეული ეპოქისათვის დამახასიათებელი მიდგომა. კედლები შემოსილია ძირითადად თლილი ქვით, პორიზონტალური რიგების დაუცველად. ოსტატს მიზნად არ ჰქონია ე. წ. წესიერი წყობა მიეღო: რომელი ქვაც მოხვდა ხელთ, იგი დასდო და მეორე მას

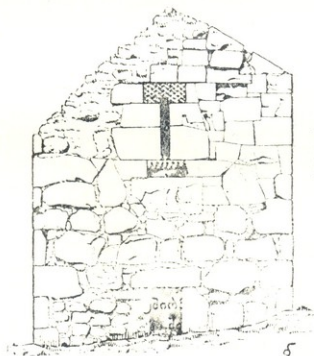
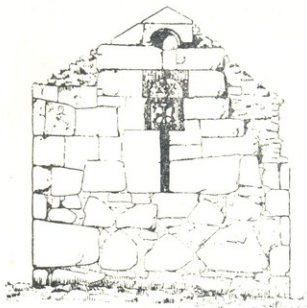

სურ. 11. სოფ. კოშკები. „ღვთისმშობლის“ ეკლესია. ა — აღმოსავლეთი ფასადი
 ბ — დასავლეთი ფასადი
 მოარგო. ამიტომ ერთმანეთის გვერდით დევს დიდი და ბატარა, აბსოლუტურად განსხვავებული ქვები. ასეთი წყობის გამო ქვებს შორის შრეებიც სქელია. შედარებით უკეთ გათლილი ქვებია ნახმარი ფასადების ზედა ნაწილებში.

ფასადების შემოსავში პოლიქრომიაც სრულიად თავისუფლად აქვს რბილად გადაწყვეტილი. იგი ერთმანეთის გვერდით სიზუსტის დაუცველად აწყობს თიხისფერ სილაქვას, მონაცრისფრო პორებიან შირიმსა და ნუქწითელ ღვინისფერ პორფირიტს. ფერების ასე თავისუფლად განლაგება საერთოდ დამახასიათებელია ქართული არქიტექტურისათვის, მაგრამ თუ ადრე შუა საუკუნეების ძეგლებში ფერთა შერევას იშვიათად ვხვდებით, მას ხშირად მიმართავენ იმ დროიდან, როდესაც ფასადების მორთვასა და ცხოველბატულობას განსაკუთრებული ყურადღება ექცევა. ეს მომენტი კი, როგორც ცნობილია, X საუკუნიდან შეიძინევა. ამ წესით ფასადთა შემოსვის გარკვეულ მიდგომას ვხედავთ უკვე კუმურლოს ძეგლში.

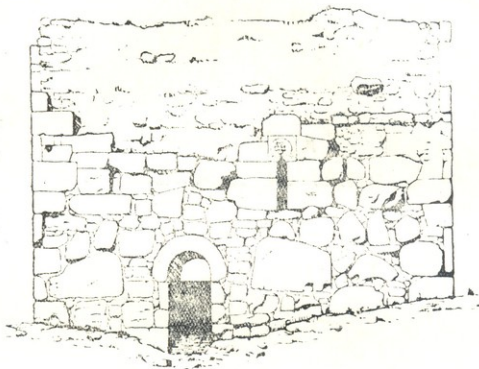

სურ. 12. სოფ. კოშკები. „ღვთისმშობლის“ ეკლესია. სამხრეთი ფასადი

სკრის ეკლესიაში, როგორც აღვნიშნეთ, ფასადები მარტივადაა მორთული. შემყულია მხოლოდ სარკმლები. ე. წ. გარდამავალი ხანისა და ნაწილობრივ X საუკუნის ძეგლების ასეთი გადაწყვეტა ჩვეულებრივი მოვლენაა. X საუკუნის ბოლოდან კი სამკაულს დიდი მნიშვნელობა ენიჭება. მართალია, ფასადთა ჩუქურთმით მორთვა მანამდეც შესამჩნევი იყო. მაგრამ ამ მომენტიდან კი მას განსაკუთრებული როლი ეთმობა³⁴. ამ დროიდან არა მარტო ორნამენტაციას უკავია დიდი როლი, არამედ ფასადთა მორთულობის პრინციპული გადაწყვეტა გამორიცხავს მის აგებას X საუკუნის ნახევარზე გვიან.

ყველაზე მეტი ყურადღება ოსტატს აღმოსავლეთი ფასადისათვის მიუქცევია (სურ. 11ა და ტაბ. VI). აქ, სარკმლის მორთულობის გარდა, ერთი მოზარდილი რელიეფური გამოსახულებაა მოთავსებული მარცხნივ. კედლის წიბოს-

³⁴ გ. ჩუბინაშვილი, ვ. სევეროვი, ქართული არქიტექტურის გზები, თბილისი, 1936, გვ. 96.

თან ახლოს (სურ. 13). აღმოსავლეთის მალაღ და წვრილ სარკმელს ამთავრებენ რელიეფურად დამუშავებული სხვადასხვა ზომის ორი დიდი ქვა (სურ. 13 და ტაბ. VII). ამ ორი ქვიდან ქვედა ქვა სარკმელზეა მორგებული, მაგრამ მეორე კომპოზიციურად მას არ ერწყმის; ამ ადგილას იგი თითქმის შემთხვევითაა მოქცეული. მაგრამ ამაში შეიძლება დავინახოთ ოსტატის მიდრეკილება, რომ მორთულობა განლაგოს ვერტიკალურად. ამ ტენდენციას არა ასეთი უმწეო, არამედ დამთავრებული სახით ვხვდებით კუმურდოს ტაძრის აღმოსავლეთის ცენტრალურ სარკმელზე³⁵ და ნაწილობრივ ვალეს (X ს. უკანასკნელი მეოთხედი) აღმოსავლეთი ფასადის გვერდით სარკმლებზეც³⁶.

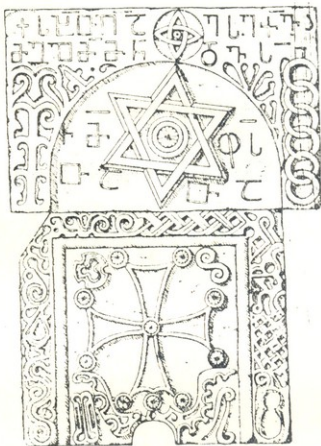

სურ. 13. სოფ. კოშკები. „ლეთისშობლის“ ეკლესია. აღმოსავლეთის სარკმლის მორთულობა

უშუალოდ სარკმლის ზემოთ მოთავსებული, თითქმის კვადრატული ქვის შუაზე ქრისტიანულ ხელოვნებაში გავრცელებული ტოლმკლავა „აყვავებული“ ჯვარია გამოსახული. ჯვარი და მის ირგვლივ განლაგებული დეკორატიული ელემენტები შემოსაზღვრულია წვრილი ლილივით და ორნამენტოვანი არშიით. ამ ქვის სხვადასხვა სახის მორთულობიდან გარდა ჯვარისა არც ერთ ელემენტს არა აქვს წესიერი სახე. ამ მხრივ მეტად უცნაურია ქვის მომჩარჩოებელი არ-

³⁵ Н. П. Северов и Г. Н. Чубинашвили. Памятники грузинской архитектуры (Кумурдо и Никорцинда), Москва, 1947, გვ. 9.

³⁶ რ. მეფრისაშვილი, ვალეს ტაძარი და მისი ამშენებლობის ორი ძირითადი პერიოდი, „ქართული ხელოვნება“, ტ. 3, თბილისი, 1950, გვ. 36, ტაბ. 9.

შია. აქ იმდენი ნაირსახეობაა, რომ ძნელია იმის გარკვევა — ოსტატს სურდა ახალი მოტივთა შექმნა, თუ ძველის გადაშუშავებას ახდენდა. ამ გრძელ არშიაში ერთის გარდა სხვაგან მოტივთა ამოკითხვა არ ხერხდება. არც ერთ მათგანს არა აქვს რაიმე სისტემაზე აგებული სახე. ის ერთადერთი ელემენტი, რომელიც წესიერია: ესაა ზედა არშიის მარჯვენა მონაკვეთი. აქ მოცემული ლენტოვანი წნული გავრცელებული იყო შუა საუკუნეებში. მის ანალოგიად ადრეული ძეგლებიდან უნდა აღინიშნოს ისევე კუმურდო³⁷ და ვალე³⁸. ამ ძეგლებში ამ ორნამენტის შესრულება, ისე როგორც სხვა ორნამენტებისაც, გაცილებით უკეთესია. ვიდრე კოშკების ღვთისმშობლის ეკლესიის ორნამენტი. ამ ქვაზე ყველაზე წესიერად შესრულებულია ჯვარი. ტოლმკლავა ჯვარს ირგვლივ წვრილილივი უვლის და ამავე ლილვისაგან შედგენილია წრეები, რომლებიც ამთავრებს ჯვრის მკლავების წვეტებს. ლილვების შიგნით წრეების ზედაპირი დაღარულია რადიალურად. ჯვრის ბუნიც ამ წრეების მსგავსია, რომლიდანაც ორივე მხარეს გამოდის თითო „აყვავებული ტოტი“. ჯვრის ეს თითქოს მცენარეული ნაწილი მისი პროტოტიპის მხოლოდ ზოგად სახეს ინარჩუნებს, სინამდვილეში კი სხვადასხვა ფორმისა და ზომის „თაღებისგან“ შედგება.



სურ. 14. სოფ. კოშკები. „ღვთისმშობლის ეკლესია. რელიეფური გამოსახულება

ზედა რელიეფური ფილა. ქვედასაგან ტანსხვავებით მოგრობო სწორკუთხედიანი. ამ ქვის რელიეფური კომპოზიცია მეორესთან შედარებით უკეთაა მოფიქრებული. ფილა ძირითადად ორადაა გაყოფილი. მთავარს წარმოადგენს წესიერ ნახევარწრეში მოთავსებული ექვსქიმიანი ვარსკვლავი, ე. წ. „სოლომონის ბეჭედი“. წრის გარშემო მდებარე სიბრტყიდან გვერდითი ნაწილები მოკავებული აქვს ორნამენტებს, ზედა ჰორიზონტი კი ასომთავრულ წარწერას, რომლის გაგრძელებაც მოთავსებულია ქვემოთ. ვარსკვლავის გვერდებზე. ფილის ზედა ნაწილის ცენტრში მცირე ზომის ჯვარია. რომელიც მიღებულია ორი ლენტოვანი ოვალის გადაჯვარედინებით. როგორც ეს ჯვარი, ისე ვარსკვლავიც მარჯვენ-

³⁷ Н. Северови Г. Чубинашвили. Памятники Грузинской архитектуры (Кумурдо и Никорцинда), Москва, 1947, გვ. 12.

³⁸ რ. მეფისაშვილი. ვალეს ტაძარი და მისი აშენებლობის ორი ძირითადი პერიოდი. „ქართული ხელოვნება“, ტ. 3, თბილისი, 1950, გვ. 42.

ვაა გადაქანებული (ვარსკვლავი მეტად, ვიდრე ჭვარი), როგორც ეტყობა, ოსტატი ნაკლებად ზრუნავდა სიმეტრიულობაზე. ამ ფილის გვერდითი ნაწილებიდან მარცხნივ ძალიან სტილიზებული ზე უნდა იყოს გამოსახული, მარჯვნივ კი ლენტოვანი წრეების ჯაჭვის ისეთივე მოტივია, როგორც ინტერიერში საბრჯენი თაღის სამხრეთის იმპოსტზე ვნახეთ.

ამავე ფასადის მარცხენა კუთხეში, თითქმის სარკმლის ქვედა ფილის დონეზე, მოთავსებული გამოსახულებს დაბალი რელიეფითაა შესრულებული და ძალიან სქემატურია (სურ. 14 და ტაბ. VI). რელიეფზე მოცემულია მამაკაცის წელსზევითი გამოსახულება ვედრების პოზით; თავი ნაჩვენებია en face, ხოლო ხელები არაჩვეულებრივი გრძელი თითებით, ერთი მიმართულებით აქვს აშვერილი. უნდა დავუშვათ, რომ აქ ქტიტორმა თავისი თავი გამოაქანდაკებინა, მაგრამ წარწერა კი არ გააკეთა. რელიეფის ექსპრესიულობა, სქემატურობა და სხვა მხარეები ისევ იმავე ეპოქაზე მიუთითებს, რომელზედაც ზემოთ ვილაპარაკეთ³⁹.

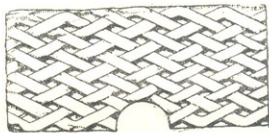

სურ. 15. სოფ. კოშკები. „ღვთისმშობლის“ ეკლესია. დასავლეთი ფასადის სარკმლის მორთულობა

ამავე ფასადზე, სახურავის კეხის ცოტათი ქვემოთ, მოთავსებულია სწორკუთხა ქვა, რომელშიაც თალია ამოკვეთილი (ტაბ. VI, VII). თაღს ირგვლივ ბოლოებგამვერილი წვრილი თავსართი გასდევს. ამ ქვას ამ ეკლესიაზე არავითარი ფუნქციონალური დანიშნულება არ გააჩნია. როგორც ეტყობა, იგი თავსართიანი სარკმლის ქვას წარმოადგენს, მაგრამ არა ამ ეკლესიიდან. ასეთი განიერი სარკმელი (ღრუს სიგანე 60 სმ) ადრეულ ეკლესიებში გვხვდებოდა, მერე კი მას იშვიათად იყენებენ. ცხადია, ოსტატმა რომელიღაც სხვა ეკლესიის ფრაგმენტი გამოიყენა როგორც დეკორატიული ელემენტი. განსახილველი ეკლესიის დამახასიათებელ თავისებურებად კი უნდა მივიჩნიოთ სწორედ წვრილი და მაღალი სარკმლები. X საუკუნის მომდევნო ძეგლებისათვის სარკმლების სწორედ ასეთი გადაწყვეტა ნიშანდობლივია ამ მხრივაც განსახილველი ობიექტის ადრეული პერიოდისათვის მიკუთვნება შეუძლებელია.

ეკლესიის ფასადებიდან მორთულობის მხრივ მეორე ადგილი დასავლეთისას უჭირავს. აღმოსავლეთის ფასადის მსგავსად აქაც მხოლოდ სარკმელია მორთული, სადაც მოჩუქურთმებულია სარკმლის ზედა და ქვედა ქვა (სურ. 15, ტაბ. VIII).

³⁹ ვ. თაყაიშვილი თავის ნაშრომში—„არხეოლოგიური მოგზაურობანი და შენიშნანი“ ერთგან წერს: „კედლებში ამ ეკლესიისა ჩატანებულია ქანდაკებანი წმინდანებისა. ერთი მათანი აღმოსავლეთის კედელში თავდაღმაა ჩატანებული“ (გვ. 64). ვ. თაყაიშვილმა ეს ეკლესია გასული საუკუნის 90-იან წლებში ნახა. ჩვენ კი ძეგლის პირველად ნახვის დროს (1942 წელს) აქ მხოლოდ ერთი ქანდაკება ვნახეთ, ისიც არა წმინდანისა და სწორედ მდგარი, აქ რალაც გაუგებრობასთან გვაქვს საქმე.



სარკმლის ზედა სწორკუთხა ქვაზე გამოსახულია ლენტოვანი წხული, რომლის შუაში ქვემოთ თალია ამოჭრილი. ბადის შენდგენელი ლენტები სხვადასხვა სიგანისაა, მაგრამ ეს არც კი შეიძინევა. ლენტების წენა შედარებით წესიერია. ზედა და ქვედა ნაპირებში ყოველი ლენტა უხვევს. მაგრამ გვერდით ვერტიკალეზე წენა წყდება. ასევე წენა შეწყვეტილია თაღზე. ნაგებობის ოსტატი რადგან სხვაგანაც არ იხენს სიხუსტეს და არ კრავს კომპოზიციებს, ამიტომ აქაც დასაშვებია ქვის დამუშავების ასეთი გადაწყვეტა. ამ სახის ლენტოვანი წხული (გაცილებით უკეთესი შესრულებით) გამოყენებულა ზემოთ უკვე რამდენიმეჯერ დასახელებულ კუმურდოსა⁴⁰ და ვალეს⁴¹ ძეგლებზე.

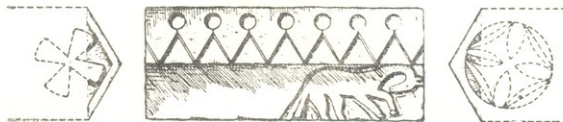

სურ. 16. სოფ. კოშკები. „ღეთისშობლის“ ეკლესია. დასავლეთის სარკმლის მორთულობა

ისეთი შთაბეჭდილება რჩება, თითქოს სარკმლის ქვედა ქვა მეორედაა გამოყენებული. რა დანიშნულებისა იყო იგი თავდაპირველად არ ჩანს. ამჟამად შვერილი ორფერდა ნაწილიც და გვერდითი წახნაგებიც დამუშავებულია. (სურ. 16, ტაბ. VIII₂). გვერდებზე ქვებს შორის მოჩანს წრეში მოქცეული მარტივი ჯვრები. ჯვრების ის ნაწილები, რომლებიც კედელშია მოქცეული, თითქმის ათლილია. თუ ეს ქვა ამ ჯვრების გამოსახულებით სხვაგან იყო სადმე და შემდეგ აქ ჩასვეს, არავითარი საჭიროება არ იყო მათი მოთლისა, რადგან ქვის კედელში ჩაშენებისას მასზე რელიეფის არსებობა ხელს არ უშლიდა. ქვის შვერილი ორივე გვერდი სხვადასხვა სახითაა დამუშავებული: ზემოთ დაბალი რელიეფით დამუშავებული ორნამენტი, ქვემოთ კი მხოლოდ ცხენის გამოსახულებაა. ზედა ორნამენტი, როგორც ეტყობა, X ს. ბოლოსა და XI ს-ში გავრცელებული ორნამენტის სახესხვაობას წარმოადგენს. იგი ამ პერიოდის ძეგლებში სხვადასხვა სახით გვხვდება. ზოგი მათგანი თითქოს მცენარეულია, ფოთლის მოყვანილობა აქვს (მანგლისი, სამთავრო, კაცხი, სავანე), ზოგი კი გეომეტრიულია, ხისტია (ტბეთი, იშხანი, ეხვევი, ზედა ვარძია, ზედა თმოგვი). განსახილველი ობიექტის მორტივი ყველა ამათგან განსხვავდება, რადგან იგი სხვებზე სქემატურია და უფრო მარტივი, ვიდრე, მაგალითად, X ს. შუა წლების დოლის-ყანის⁴² ძეგლზე ვხედავთ. ასე რომ, მისი წარმოშობა (სულერთია, ნაგებობისათვის განკუთვნილი იყო, თუ არ იყო) არ შეიძლება გადაცდეს X ს. შუა წლებს, ალრე კი ამის მსგავსი ორნამენტი ჯერჯერობით არ არის მიკვლეული.

⁴⁰ Н. П. Северов и Г. Н. Чубинашвили, Памятники грузинской архитектуры (Кумурдо и Никорцинда), Москва, 1947, сур. 7.

⁴¹ რ. მეფისაშვილი, ვალეს ტაძარი და მისი ამშენებლობის ორი ძირითადი პერიოდი, „ქართული ხელოვნება“, ტ. 3, თბილისი, 1950, გვ. 41, სურ. 18.

⁴² გ. ჩუბინაშვილი, რუისის ტაძრის ისტორიისათვის, „ენიმვის მთაბე“, ტ. V, VI, 1940, გვ. 459.

ამავე ქვის ქვედა წახნაგის მარჯვენა ნაწილში მდებარე ცხენის გამოსახულება მეტად მარტივია. რელიეფი მიღებულია მხოლოდ კონტურის ამოღარვით, სადაც ღარის სიგანის ერთნაირობაც არის დაცული (სურ. 16). მიუხედავად ასეთი პრიმიტიულობისა, ოსტატს ექსპრესიულობის გადმოცემა მაინც უცდია. ცხენი თითქმის წინა ფეხებითაა შემართული, კისერი ღონივრად აქვს მოხრილი.

ამ ფასადზე სარკმლის მარჯვნივ კიდევ არის ერთი რელიეფი. უსწორო ფორმის ქვაზე გამოსახულია ხელის მტევანი მკლავის ნაწილით (სურ. 17). ესეც, ცხენის მსგავსად, სგრაფიტოს წესითაა შესრულებული, მაგრამ კონტურის ამოღარვა უფრო წესიერია. ამ ხელსაც, აღმოსავლეთის ფასადის ქტიტორის გამოსახულების მსგავსად, წარწერა არ გააჩნია.

ქართული არქიტექტურის ძეგლებზე ხელის გამოსახულება სხვადასხვა გადაწყვეტით, ხშირად გვხვდება. ასეთ რელიეფებს ჩვეულებრივ განმარტებითი წარწერები არა აქვს და მათ შესახებ არც ისტორიულ საბუთებში მოგვეპოვება ახსნა-განმარტება. მიუხედავად ამისა, ვფიქრობთ, ხელის გამოსახულება წარმოადგენს მშენებელი ოსტატის—ზეროთომოდერის სიმბოლოს. იგი თავისი ნამოღვაწარის სიმბოლოდ მშენებელი მარჯვენის გამოსახულებას გვიტოვებს. ამ ძეგლზე რელიეფთა განლაგების მხრივ ისიცაა აღსანიშნავი, რომ თუ ქტიტორმა თავისი გამოსახულება აღმოსავლეთ ფასადზე ყველაზე საპატიო ადგილას



სურ. 17. სოფ. კოშკები. „ღვთისმშობლის“ ეკლესია იელის გამოსახულება

მოათავსა, ეს გასაგებიცაა, რადგან იგი მაღალი წოდებისა იქნებოდა. მშენებელი კი, როგორც დაბალი ფენის წარმომადგენელი, მორიდებულად მხოლოდ ხელის მკრთალ რელიეფს ათავსებს, ისიც არა აღმოსავლეთ, არამედ დასავლეთ ფასადზე.

ამავე ფასადის კარი თითქმის ნახევრამდე მიწითაა დაფარული. ამ ვიწრო და მაღალ კარს არქიტრაული გადახურვა აქვს და მორთულობის გარეშეა.

სამხრეთი ფასადი ორ აღწერილ ფასადზე სადაა. არ ჩანს თუ რა კავშირში იყო ფასადთან მთელ სიგრძეზე მიდგმული ეკვდერი (სურ. 12, ტაბ. V). შესასვლელის ტიმპანზე არსებული ფრაგმენტით შეიძლება დავასკვნათ, რომ ეკვდერის კედლები შელესილი და მოხატული ყოფილა. ეკლესიის ფასადის საკმაოდ შესამჩნევი ნაწილი ამჟამად მიწითაა დაფარული.

ამ ფასადის მორთულობა მეტად მკრთალია. როგორც ცნობილია, სამხრეთის ფასადს ქართველი ოსტატი ხშირად სხვებზე უკეთ თუ არა, ნაკლებად არ რთავდა. მაგრამ, რატომღაც, აქ ეს პრინციპი დარღვეულია (შესაძლოა, აქ ეკვდერის არსებობა განსაზღვრავდა ფასადის მოურთაოვობას). განიერი და მაღალი

კარი გადახურულია ერთი მთლიანი ქვისაგან გამოკვეთილი თაღოვანი ქვით (ესეც თავისთავად აღრეულ პერიოდზე მიუთითებს) და ტიმპანი ღრმაა.

ზემოაღწერილი სარკმლების მსგავსად, აქაც სარკმლის მხოლოდ ზედა ნაწილზეა მორთულობა (სურ. 18, ტაბ. VIIIa). თითქმის კვადრატული ქვის შუაზე ცერად მდგარი ჯვარია გამოსახული. მას ზემოდან ერთი დიდი რკალი საზღვრავს. ქვემოთ კი ერთ ჰორიზონტზე განლაგებულია ორი რკალი, რომელზედაც აღნიშნული ჯვარია აღმართული. მთელი ეს რელიეფი ისევ სგრაფიტოს წესითაა შესრულებული ჯვარი უფრო ღრმა რელიეფითაა ამოკვეთილი, წრე-



სურ. 18. სოფ. კოშკები. „ღვთისმშობლის“ ეკლესია. სამხრეთი სარკმლის მორთულობა

ბი კი დაბალი რელიეფით. მთელი რელიეფი წესიერადაა ამოკვეთილი, თუ მხედველობაში არ მივიღებთ ჯვრის ცერად დგომას (როგორც აღრევეც ენახეთ, აღმოსავლეთის ექვსკუთხე ვარსკვლავი და ზედა პატარა ჯვარიც ცერად დგას). რელიეფის ჭრის მხრივ იგი წააგავს დასავლეთის ხელის რელიეფს.

ეკლესიის ფასადებზე არსებული რელიეფების განხილვის შემდეგ შეიძლება აღვნიშნოთ, რომ ისინი ყველა ერთი ოსტატის მიერ არაა შესრულებული; აქ სამი ოსტატის ხელს ვხედავთ. ამათგან, როგორც ეტყობა, წამყვანი ადგილი ეკავა აღმოსავლეთის სარკმლის რელიეფების შემსრულებელ ოსტატს. შესაძლოა მასვე ეკუთვნოდეს იქვე მდებარე ქტიტორის გამოსახულება და დასავლეთის სარკმლის ქვეშ მდებარე ცხენის რელიეფი (აქაც და იქაც ოსტატის მოუსვენარი ხასიათი ჩანს). მეორე ოსტატის მიერ უნდა იყოს შესრულებული სამხრეთი სარკმლის რელიეფი, დასავლეთ ფასადზე მდებარე ხელის გამოსახულება და, შესაძლოა, იმავე სარკმლის ზედა გეომეტრიული ჩუქურთმაც. იმავე სარკმლის ქვედა ქვაზე გამოსახული კბილანა ორნამენტი ისეთი სიმეტრიითა და სიმკაცრითაა შესრულებული, რომ სხვა რელიეფებისგან მკვეთრად განსხვავდება, რის გამოც იგი შეიძლება მესამე ოსტატს მიეკუთვნოს.

ახლა რამდენიმე სიტყვით უნდა შევეხოთ იმ წარწერას, რომელიც მოთავსებულია მოჩუქურთმებულ ქვაზე აღმოსავლეთი სარკმლის ზემოთ.

წარწერა ქვაზე განგებ ისეა განლაგებული, რომ იგი მორთულობის როლსაც ასრულებს. წარწერა ოთხი სტრიქონისაგან შედგება. პირველ ორ სტრიქონს ქვის მთელი სიგრძე უჭირავს, ხოლო ორი დანარჩენი სტრიქონი მოთავსებულია ქვემოთ, წრეში, ექვსქიმიანი ვარსკვლავის გვერდებზე.

წარწერა შემდეგს შეიცავს:

ქ სე-ნიც უსუ ქ-ჩა
 ში უბ-ჟი უზს-ი
 ი-შ ფ-ს
 ც-ც ც-ც

ეს წარწერა ძეგლის მოკლე აღწერასთან ერთად გამოცემული აქვს პროფ. ე. თაყაიშვილს⁴³. მაგრამ მისი წაკითხვა სწორი არ არის. იგი ქარაგმების გახსნის შემდეგ წარწერას მხედრული ტრანსლიტერაციით ასე წარმოგვიდგენს: „სახელითა ღმრთისათა ესე ქვაა მე ლომმან დავსდევი ქრისტეს მუფისთათა“. ასეთი წაკითხვა სინამდვილეს საკმაოდ შორდება. მისი მთავარი შეცდომა იქიდან გამომდინარეობს, რომ მან მესამე სტრიქონის პირველი ასო **ჩ** მიიჩნია **ქ**. ამ ერთი ასოს გამოუცნობლობით არის გამოწვეული ორი უკანასკნელი სტრიქონის გაშიფვრაც. მან იმის მაგივრად, რომ ვარსკვლავის გვერდებზე მდებარე ოთხ-ოთხი ასო ცალ-ცალკე წაკითხა, წაკითხა სტრიქონების მიხედვით თანმიმდევრულად. ჩვენ მთლიანად წარწერა ქარაგმების გახსნის შემდეგ ასე გვესახება: „სახელითა ღმრთისათა ესე ქვაა მე ლომმან დავსუი (ან დავსდევი?) ჩემითა ფასითა“.

როგორც ვხედავთ, წარწერის ასეთი გაშიფვრა დიდად განსხვავდება ზემოთყვანილი ტექსტისაგან.

წარწერას ქორინიკონი არ გააჩნია და მასში არც ცნობილი პირია ნახსენები. შეუძლებელია იმის გარკვევა, თუ ვინ არის ამ „ქვის დამდები“ ლომი. იგი ამაყად გვატყობინებს: „ესე ქვაა მე ლომმან დავსუი ჩემითა ფასითა“. ეს წინადადება შეიძლება ორნაირად გავიგოთ: პირდაპირი და გადატანითი მნიშვნელობით. თუ პირდაპირ გავიგებთ, მივიღებთ, რომ ლომს მხოლოდ ამ ორნამენტირებული ქვის ფასი გაუღია, ხოლო თუ გადატანითი მნიშვნელობით გავიზარებთ, მაშინ ლომს ეკლესია მთლიანად თავისი ხარჯით აუგია. თუ ამ უკანასკნელ ვარიანტს მივიღებთ, მაშინ ეს ქტიტორი—ლომი მაღალი წოდების წარმომადგენლად გვევლინება. ამდენად, იგი შესაძლოა ამ კუთხის მფლობელიც ყოფილიყო.

წარწერა პალეოგრაფიულად საინტერესოა და ხასიათდება X ს. თავისებურებებით. რამდენიმე ასოს გარდა ყველა კუთხოვანია. ამ გარდამავალი ხანისათვის განსაკუთრებით ნიშანდობლივია: **ხ**, **ა**, **ქ**, **შ** და სხვ.

ბოლოს, დასკვნის სახით თუ შევაჯამებთ ზემოთქმულს, მივიღებთ გარკვეულ ხურათს, სადაც შედარებით განსაზღვრული იქნება ძეგლის მხატვრული და ისტორიული ღირებულება.

უპირველეს ყოვლისა, აღსანიშნავია ის გარემოება, რომ ეს ეკლესია არის ფეოდალური საქართველოს სოფლის რიგითი ეკლესია. მისი მშენებლებიც რიგითი ოსტატები ყოფილან, მაგრამ ისეთები, რომელთაც შედარებით კარგად ესმოდათ თავიანთი დროის სტილის თავისებურებანი. ძეგლის აგების დროდ როგორც ზოგადი ნიშნებით, ისე დეტალებით X ს. მეორე ნახევარი გვესახება.

⁴³ ე. თაყაიშვილი, არხეოლოგიური მოგზაურობანი და შენიშვნანი, ტ. I, ტფილისი 1907, გვ. 64.

ამ თარიღზე უპირველეს ყოვლისა მიგვიითითებს ნაგებობის მხატვრული გადაწყვეტის ძირითადი მხარეები, როგორცაა: ინტერიერის მორთვა ჩუქურთმებით, შიდა კედლების შემოსვა და ფასადებზე აქცენტი დეკორისადმი. ფასადები მთლიანად კი არ არის მორთული, როგორც ეს XI ს. დასაწყისიდან გვხვდება, არამედ ჯერჯერობით მხოლოდ სარკმლები იშკობა. ხაზია გასმული იმ გარემოებისათვისაც, რომ ჯერ მხოლოდ სარკმლების ნაწილი ირთვება და ისიც ისე, რომ მნახველს თვალში არ ეცემა; რელიეფიც დაბალია. სარკმლების ხერელობები ვიწრო და მაღალია, რაც თავისთავად სხვა დეტალებთან ერთად X საუკუნეზე ადრე პერიოდს გამოიჩინებს. ასეთივე მდგომარეობაა ფასადების შემოსვის პოლიქრომიის საკითხშიც⁴⁴.

სკრის ხეობის განხილული ძეგლები, როგორც ვნახეთ, ძველი ქართული ხუროთმოძღვრების რიგით ძეგლებს წარმოადგენენ. პირველხარისხოვან და წამყვან ძეგლთა შესწავლასა და გამოზღვურებასთან ერთად აუცილებელია შერჩევით შესწავლა ამ რიგითი ძეგლებისაც, რომ გაადვილდეს ხუროთმოძღვრული მემკვიდრეობის გააზრებისა და მისი უკეთ ათვისების საკითხი.

П. П. ЗАКАРАЯ

НЕСКОЛЬКО АРХИТЕКТУРНЫХ ПАМЯТНИКОВ УЩЕЛЬЯ СКРА

Резюме

Небольшое ущелье Скра находится за г. Гори, на правой стороне р. Куры. Это ущелье по археологическим данным было обитаемо еще за несколько тысяч лет до н. э. Над землей находится несколько разных памятников феодальной эпохи. Эти памятники впервые кратко описал проф. Е. С. Такайшвили⁴⁵.

В этой работе мы коснемся из многочисленных памятников ущелья только четырех: два из них фортификационные сооружения, а два — культовые.

Первый наш объект стоит в открытом месте, около р. Куры. Теперь ее почти не видать среди дер. Земо Скра. Вторая башня расположена выше дер. Кошкеби.

Из культовых сооружений первая церковь находится на северной окраине дер. Кошкеби, а вторая — за деревней, на правой стороне р. Скра.

1. ДОЗОРНЫЕ БАШНИ

ა. Дер. Земо Скра

На западной окраине дер. Земо Скра стоит цилиндрическая приземистая башня. Она двухэтажная. Вход со второго этажа с северной стороны. В отдельно стоящих башнях устройство входа во втором этаже ча-

⁴⁴ „შალიკაშვილების ეკლესიის“ გვემისა და სამხრეთი ფასადის ნახაზები შესრულებულია რ. მეფისაშვილის მიერ (გუგუთენის კართული ზღლოვნების ინსტიტუტს), დანარჩენი კი ჩვენ მიერ.

⁴⁵ Е. Такайшвили, Археологические путешествия и заметки, кн. I, Тифлис, 1907, стр. 59—66.

сто встречается. Связь с первым этажом и террасой происходит каменной лестницей, устроенной в толще стены. Оба этажа перекрыты конусообразными куполами. Такое решение междуэтажных перекрытий и устройств лестниц в толще стен тоже характерно для XVIII в.

В стенах первого этажа устроены ниши хозяйственного назначения и выше «направление» окна. Бойницы устроены только в стенах второго этажа и на террасе.

Фасады башни простые. На построенных булыгой стенах видны щели только двери и бойниц. Башня со всеми данными—типичный образец карталино-кахетинских фортификационных сооружений XVIII века.

б. Дер. Кошкеби

На южной окраине дер. Кошкеби, с правой стороны реки возвышается башня. Она по типу принадлежит к башням с «круглой спиной».

Южная и Северная стены башни почти не существуют. Ввиду отсутствия крыши нельзя установить этажность башни. Теперь имеются остатки шести этажей. Вход находится во втором этаже, со стороны ущелья. Первый этаж имеет только окно, а верхние этажи имеют и бойницы. Пятый этаж имеет также дверь, выходящую на висячий балкон. Междуэтажное деревянное перекрытие не сохранилось.

Башня целиком построена из слегка обработанного бутового камня.

Тип башни с «круглой спиной» распространен в горной части Шидкартли. Там у нас зафиксировано таких башень около сорока, а на правой стороне Куры пока это единственный случай. Время возникновения таких башень относится к эпохе зрелого феодализма включительно и XVII век. Распространение этих памятников надо отнести именно к эпохе зрелого феодализма, а в позднефеодалную эпоху обращались к такому типу редко. Наш объект относится к этой последней группе и, вероятнее всего, построен в XVII веке.

2. Культовые сооружения

а. «Шаликашвилевская церковь» в дер. Кошкеби

Церковь находится в северном конце деревни, на левом берегу реки. Этот объект состоит из к друг-другу приставленной церкви и усыпальницы. Церковь во время землетрясения 1920 года почти превратилась в руины, а усыпальница сильно пострадала.

Церковь однефная больших размеров. Она может быть имела с трех сторон обход. С западной стороны и сейчас видны остатки стен. По всей длине трех фасадов имеется выступ (полочка), который частично указывает на то, что на ней опирался свод обхода.

При постройке усыпальницы (1708 г.) южного обхода уже не было.

Церковь имела с южной, западной и северной сторон входы. Окна были устроены по одному с востока и запада и два — на южной стене.

По всем данным, эта церковь, принадлежащая к эпохе зрелого феодализма, была переработана в позднефеодалную эпоху. Из этих работ особенно надо отметить фресковую роспись стен и алтарную преграду.

Тесанным камнем облицованные наружные стены не содержат декоративных элементов, может быть они были на тех частях стен, которые обвалились. Теперь единственным декором является арочное навершие южного входа.

К этой большой церкви с южной стороны пристроена усыпальница. По находящейся вокруг западного входа надписи узнаем, что она была

построена в 1708 году владельцем этого края Эдишером Шаликашвили. Им здесь была построена часовня (в нижней части с криптой) с порталом и над ней стоящей колокольней. Колокольня теперь не существует.

Как декор интерьера и фасадов, так и целиком эта постройка находит прямых аналогий как в конце XVII века, так и в начале XVIII века.

б. «Церковь Богоматери» в дер. Кошкеби

За деревней на правой стороне реки расположенная церковь тоже претерпела много изменений. Эта одионефная маленькая церковь имела с юга и запада какие-то пристройки. Теперь от них остались только следы.

В церковь вход имеется с юга и запада. Окна расположены по одному с востока, запада и юга.

В интерьере капители пилястр разработаны разными орнаментами. Позже стены были покрыты фресковой росписью, от которой остались лишь незначительные фрагменты.

Фасады церкви облицованы тесанным камнем, без горизонтальных рядов. Крыша и карниз обвалились. Цокол покрыт землей.

Декор фасадов расположен вокруг окон. Лучшее всех обработано восточное окно. Здесь над окном на орнаментированном камне находится надпись грузинскими заглавными буквами. Налево от окна находится рельефное изображение ктитора в молитвенной позе.

Церковь по всем данным, вероятно, построена во второй половине X века.

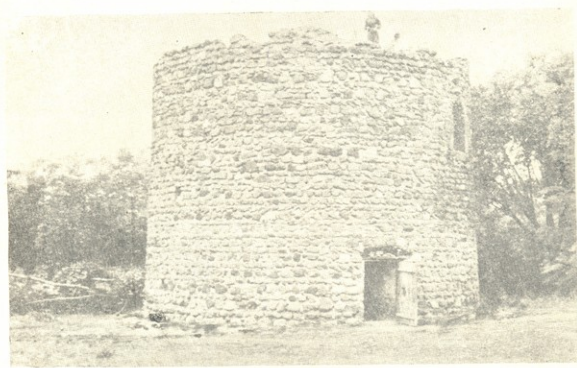

ხეშო სკრა. კაშკის ჩრდილოეთი ხედი



1. სოფ. კიშკები, კოშკის დასავლელი ზედი



2. სოფ. კოშკები „შალიკაშვილების ცეცხლი“ საბრკეთ-კომისარკულიდან



1. სოფ. კოშკები. „შალიკაშვილების ეკლესია“ სამხრეთ-დასავლეთიდან



2. სოფ. კოშკები. „შალიკაშვილების ეკლესიის“ ინტერიერის პილასტრის
ბაზისი



სოფ კოშკები. „შალიკაშვილების ველისის“ კარიბჭე



სოფ. კოშკები. „შალიკაშვილების ეკლესია“ ხედი სამხრეთ-აღმოსავლეთით



1. სოფ. კოშკები. „ღვთისმშობლის ეკლესიის“ აღმოსაველეთი ფასადი



სოფ. კაშკევი. „ღვთისმშობლის ეკლესიის“ აღმოსავლეთი ფასადის დეტალი

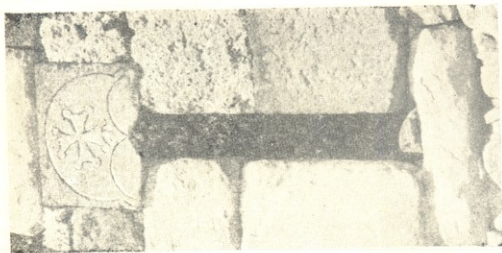

2. სოფ. კოშკები. „ღვთისმშობლის გვლესის“
სახსრული დასადის სარკელის დეტალი



1. სოფ. კოშკები. „ღვთისმშობლის გვლესის“
დასაგულული დასადის სარკელის დეტალი



თ. აბრამიშვილი

ნოქალაქების ბანძი

საქართველოსა და ბიზანტიას შორის პოლიტიკური ურთიერთობა საუკუნეების განმავლობაში არსებობდა. ამასთან ერთად ამ ქვეყნების ეკონომიური ურთიერთობაც შეუფერხებელი ხორციელდებოდა, რასაც მოწმობენ საქართველოს მიწის წიაღში შემონახული იმდროინდელი ბიზანტიური ნუმიზმატიკური ნიშნები, რომლებიც როგორც განძების, ისე ცალკეული ცალგების სახით ხშირად ჩნდება არქეოლოგიური გათხრების თუ მიწის სამუშაოების შესრულების დროს.

აღსანიშნავია, რომ ჩვენს მიწა-წყალზე ბიზანტიის თითქმის ყველა კეისრის მიერ მოჭრილი მონეტები არის ნახოვს., მაგრამ, ამჯერად ჩვენთვის საინტერესოა კერძოდ კეისარ მავრიკის ოქროს მონეტები, რომლებიც ნოქალაქეში არქეოლოგიური გათხრების დროს არის აღმოჩენილი.

1930 წელს საქართველოს სსრ განათლების სახალხო კომისარიატის თათხანობით დასავლეთ საქართველოში ყველაზე უფრო საყურადღებო ციხე-ქალაქის, ნოქალაქეის (ბიზანტიურ წყაროებში არქეოპოლისის სახელით ცნობილი ძეგლის) არქეოლოგიური გათხრები დაიწყო. ამ სამუშაოს შესასრულებლად საგანგებო კომისია იყო გამოყოფილი, რომელსაც არქეოლოგიური თხრის მიმდინარეობისათვის უნდა ეხელმძღვანელა. გათხრებს, ალბათ, აქაც ისე, როგორც საქართველოს სხვა ადგილებში, საყურადღებო შედეგები მოჰყვებოდა, მაგრამ თხრა მხოლოდ 1930 წლის სექტემბრიდან 1931 წლის იანვრამდე უწარმოებიათ. შემდეგ ნოქალაქეში არქეოლოგიური სამუშაოები შეწყვეტილა და დღემდე აღარც განახლებულა. ამიტომ, საფიქრებელია, რომ იქ აღმოჩენილ ნუმიზმატიკურ ნიშნებს შეიძლება კიდევ რამე დამატებოდა, თუ, რა თქმა უნდა, არქეოლოგიური გათხრები გაგრძელდებოდა. 1930 წლის სექტემბერში, ნოქალაქეში წარმოებულ არქეოლოგიური თხრის დროს, „ერთერთ კოშკში, 4 მეტრის სიღრმეზე, დიდი თლილი ლოდების ქვეშ ვიპოვეთ კეისარ მავრიკის (582—602) 23 ცალი ოქროს ფული“¹.

განძი 1931 წელს საქართველოს მუზეუმის ნუმიზმატიკის კაბინეტში საქართველოს სსრ განათლების კომისარიატის მეშვეობით შემოსულა და განძების ფონდში №№ 3119—3141-ით არის აღრიცხული.

ნოქალაქევი თავის დროზე სტრატეგიული მნიშვნელობის მქონე ადგილი ჩანს. ამას მისი ბუნებრივი მდებარეობა და შემდეგ ხელოვნურად გამაგრებაც

¹ ს. ყაუხჩიშვილი, ლექციები ბიზანტიის ისტორიიდან, წიგნი I, IV—VII საუკუნეები. თბილისი, 1948, გვ. 199.

გვიდასტურებს. მართლაც, „ქალაქი რამდენჯერმე შემოუზღულდათ კედლით“². „ქართლის ცხოვრებაშიც“ სწორედ ამასვე ვკითხულობთ: „...და ციხე იგი სამზღულდე, რომელ არს ციხე-გოჯი“³. კედლებში კოშკები ყოფილა ჩადგმული და ერთ-ერთ, სახელდობრ VI, კოშკშია აღმოჩენილი ჩვენთვის საინტერესო განძი.

წერილობით წყაროებში მოცემული ცნობები ქალაქის კედლებით შემოზღუდვის შესახებ ხანმოკლე არქეოლოგიურმა თხრობამ დაადასტურა. ამ სამუშაოების დროს ისიც გამოიჩინა, რომ ამ კედლების მხოლოდ ნანგრევებიღა არის შერჩენილი.

ნოქალაქევის ასეთი გამაგრება იმიტომ არის გამართლებული, რომ იგი სატახტო ქალაქი ყოფილა, — „ეგრისის პოლიტიკური ცენტრი და მისი მეფეების საჯდომი — არქეოპოლისი—ნოქალაქევი“⁴. ამ ქალაქს ბერძნებიც არა ნაკლებ მნიშვნელობას ანიჭებდნენ. იქ მათ ჯარიც კი ჰყოლიათ ჩაყენებული.

ქართული წერილობითი წყაროები ამ ქალაქის აშენებას ქუჯი ერისთავს მიაწერენ. „ფარნავაზ[მა]... ერთი დაჲ [მისცა ქუჯის ცოლად]“; დამოყვრების შემდეგ ფარნავაზს ქუჯისათვის ეგრისის გარკვეული ადგილები მიუცია. „მიეცა [ქუჯის.—თ. ა.] ქუეყანა ეგრისი[ს] წყალსა და რიონს შუა, ზღვიდგან მთამდე, რომელსა შინა არს ეგრისი და სუანეთი, და დაამტკიცა ერისთავად მუნ, და მან ქუჯი[მ] აღაშენა ციხე-გოჯი“⁵.

ბიზანტიელი მწერლების ცნობებით, ლაზთა სოფლები და ქალაქები მეტწილად ფაზისის მარჯვენა მხარეს ყოფილა გაშენებული. აკად. ივ. ჯავახიშვილი, ამ ცნობების მიხედვით, არქეოპოლისს ასე მოხაზავს: „რიონის მხარმარჯვნივ ლაზიკის უბირველესი და უდიდესი ქალაქი, ძველი ქალაქი (არხაპოპოლის) მდებარეობდა“⁶. ბიზანტიურ წყაროებში ამ ქალაქის მდებარეობაც არის აღწერილი: „არქეოპოლისი მდებარეობს ერთ მეტად ქუშ სერზე და მას ჩამოუდის მდინარე, რომელიც ქალაქის ზემოთ აღმართული მთებიდან ჩამოდის. ერთი კარი აქვს ქვემოთ, სერის ძირისაკენ რომ გადის; ის, მართალია, მიუწვდომელი არაა, მაგრამ, მისკენ რომ აღიხარ დაბლობის მხრით, ის ადგილი სწორედ არ არის. მეორე კარი კი ცოცაბოდ ადვილას გადის და ის ძალიან ძნელი მისასვლელია: ამ კარის წინ ადგილი ბუჩქნარიანია კარგა დიდ მანძილზე“⁷. აკად. ივ. ჯავახიშვილს „ლაზიკაში სხვებზე უფრო თვალაჩინოდ ძველი ქალაქი (არხაპოპოლის), ფაზისი (ფოთი), ვარდციხე. ონოგური, წიბელი, სკანდა და შორაპანი“⁸ მიაჩნია. ნოქალაქევის ვახუშტი თავისი გეოგრაფიის ტექსტში ციხე-გოჯად ოვლის: „სენაკის ზეით, უნაგირას ძირში, არს ნაქალაქევი, ციხე-გოჯად წოდებული“⁹. რუკაზედაც ამავე სახელით აქვს დატანილი.

² ს. ყაუხჩიშვილი, ლექსები ბიზანტიის ისტორიიდან, წიგნი I, IV, VII საექვენები, თბილისი, 1948, გვ. 191.

³ ქართლის ცხოვრება, ანა დედოფლის ნუსხა, სიმონ ყაუხჩიშვილის რედაქციით, თბილისი, 1948, გვ. 149^ა.

⁴ ს. ჯანაშია, შრომები, ტ. I, თბილისი, 1949, გვ. 262

⁵ ქართლის ცხოვრება, ანა დედოფლის ნუსხა, სიმონ ყაუხჩიშვილის რედაქციით, თბილისი, 1948, გვ. 17^ა—18.

⁶ ივ. ჯავახიშვილი, ქართველი ერის ისტორია, წიგნი I, თბილისი, 1951, გვ. 418.

⁷ ბიზანტიელი მწერლების ცნობები საქართველოს შესახებ, ტ. II, გამოცემული ს. ყაუხჩიშვილის მიერ, ტფილისი, 1934, გვ. 157—158.

⁸ ივ. ჯავახიშვილი, ქართველი ერის ისტორია, წიგნი I, თბილისი, 1951, გვ. 275.

⁹ ვახუშტის გეოგრაფია, თ. ლაშაუვისა და ნ. ბერქენიშვილის რედაქციით, თბილისი, 1941, გვ. 166.

აკად. გ. ჩუბინაშვილმა ნოქალაქევეს საგანგებო შრომა («К вопросу о Нокалакеви») უძღვნა. ამ შრომაში მკვლევარი ნოქალაქევეს საშუალო საუკუნის ცნობილი ქალაქების (სამშვილდეს, დმანისის, ურბნისის, ვანის, გრემის, უფლის-ციხეს) გვერდით აყენებს. ნოქალაქევის სახელწოდების შესახებ კი წერს: ქართული ენის ნორმის საფუძველზე ხმოვანი ასო „ანი“ შეცვალა „ონმა“ და ნაცვლად ნაქალაქევისა მივიღეთ ნოქალაქევი, რამაც ხელი შეუწყო მის სხვა ამ სახელიან ადგილებისაგან განსხვავებას¹⁰. ამ ჩვენთვის საინტერესო პუნქტს საქართველოს ისტორიულ რუკაზე დაბა-სოფლისა და ციხე-სიმაგრის ნიშანი უზის და აწერია ნაქალაქევი, ციხე-გოჯა¹¹. დღეისათვის კი სოფელი ნოქალაქევი, როგორც ის აღნიშნულია თანამედროვე რუკებზე, მდებარეობს ცხაკაიას რაიონში და რაიონული ცენტრიდან დაშორებულია 17 კილომეტრის მანძილზე (ჩრდილო-აღმოსავლეთით).

მოტიანილი ცნობები ნათელს ჰფენს იმ გარემოებას, რომ არქეოპოლისი (ახლანდელი ნოქალაქევი) ლაზეთის უპირველესი, უძველესი პოლიტიკური ცენტრი და სტრატეგიული მნიშვნელობის ქალაქი ყოფილა. აქ ქალაქი ან დასახლებული ადგილი ადრეც ყოფილა, რაზედაც ბიზანტიელი მწერლების ცნობებში შემონახულია მისი სახელიც მიგვითითებს. ზემოჩამოთვლილი მონაცემების გამო, ნოქალაქევი მუდამ დამპყრობელთა ყურადღების ცენტრში ყოფილა.

ბიზანტიასა და სპარსეთს იბერია-ლაზეთის მიმართ როგორც ეკონომიური, ისე პოლიტიკური მიზნები ამოძრავებდათ. ხშირად ამ ორი ავრესორის ურთიერთობა ამ მიზნების განხორციელებასთან იყო შეფარდებული.

„ამ ორ მსოფლიო იმპერიას შორის წარმოებული ხანგრძლივი ბრძოლის ასპარეზს, უმოავრესად, იბერია-ლაზეთის ტერიტორია წარმოადგენდა, რაც გამოწვეული იყო იმით, რომ იბერიასა და ლაზეთს დიდი ეკონომიური და სტრატეგიული მნიშვნელობა ჰქონდათ. განსაკუთრებით ეს ითქმის ლაზეთზე, რომელსაც მოეპოვებოდა ისეთი მოსავლიანი კუთხეები, როგორიც იყო მუხნისის და ისეთი პირველხარისხოვანი ციხე-სიმაგრეები, როგორიც იყვნენ შორაპანი და სკანდე, არქეოპოლისი და პეტრა“¹². ბიზანტიამ ლაზეთის ეკონომიური რესურსები და ვაჭრობის მონოპოლიაც ჩაიგდო ხელში და აქვე შექმნა თავისათვის როგორც ეკონომიური, ისე სამხედრო მოქმედების ბაზები. სპარსეთიც არა ნაკლებ იყო ლაზიკით დაინტერესებული. „მათ (ე. ი. სპარსელებს.—თ. ა.) სურდათ შავზღვაზე გასვლა და სავაჭრო უპირატესობის მოპოვება“¹³. მაგრამ სპარსელების ამ სურვილს წინ ეღობებოდა იბერიაში მათ წინააღმდეგ წარმოებული ბრძოლა. გასაგები გარემოების გამო, დრო და დრო ბიზანტიელებსა და სპარსელებს შორის დაზავება მაინც ხერხდებოდა. ზავის შემდეგ „ლაზეთი და შავი ზღვის სანაპიროები ბიზანტიას დარჩა. ეტყობა, ბიზანტია სპარსელებისაგან მაინც უზრუნველყოფილად ვერ გრძნობდა თავს და ის ცდილობდა იბერიაშიც შეჭრილიყო, რომ აქაც შეესუსტებინა სპარსელების

¹⁰ Г. Чубинашвили, К вопросу о Нокалакеви, ტფილისის უნივერსიტეტის მოამბე, ტ. XI. 1928/31, გვ. 118.

¹¹ საქართველოს ისტორიული რუკა, გამოცემული შინაგან საქმეთა სახალხო კომისარიატის მიერ 1923 წ. აკად. ივ. ჯავახიშვილის რედაქტორობით.

¹² ს. ყაუხჩიშვილი, ლექციები ბიზანტიის ისტორიიდან, წიგნი I, IV—VII საუკუნეები, თბილისი, 1948, გვ. 104.

¹³ იქვე, გვ. 102.

გავლენა. ამის დამამტკიცებელია ის, რომ მეორეი კეისრის დროს (591 წლის მახლობლად) იბერია ვიდრე თბილისამდე ბიზანტიელების ხელში ყოფილა¹⁴. როგორც ჩანს, ბიზანტიასა და სპარსეთს შორის ბრძოლა, მიუხედავად დაზავებისა, მაინც გრძელდებოდა, განსაკუთრებით, არქეოპოლისის გარშემო „რადგან არქეოპოლისის ციხეს უდიდესი სტრატეგიული მნიშვნელობა ჰქონდა. იმ დროს, როდესაც ირანელების საბოლოო მიზანი იყო შავი ზღვის ნაპირებამდე ჩასვლა (მათი საომარი ოპერაციის ხაზი იყო როდოპოლის-ტელეფისი, ნესოსი—ფოთი), რასაკვირველია, განსაკუთრებული მნიშვნელობა ენიჭებოდა არქეოპოლისის სიმაგრეს, რომელიც ამ ხაზის ზურგში იყო აგებული“¹⁵. ზემომოტიანილი მონაცემებიდან ჩანს, რომ „არქეოპოლისთან და არქეოპოლისის გარშემო ბრძოლა იყო ბიზანტია-სპარსეთის ომის ერთ-ერთი ძირითად მომენტთაგანი“¹⁶. ამ ბრძოლაში „ბიზანტიელებმა ორჯერ საშინლად დაამარცხეს სპარსელები. ერთხელ ძველი ქალაქის (არხაოპოლის) მახლობლად, მეორედ ქ. ფოთთან (ფაზისი)“¹⁷. მართალია სპარსელებმა არქეოპოლისის აღება ვერ მოახერხეს, მაგრამ ალყის შემორტყმა მაინც სცადეს. მერმერო თავის ჯარით „ლაზიკის დედაქალაქს „ძველ-ქალაქს“ (არხაოპოლის) მიადგა და ალყის შემორტყმას შეუდგა“¹⁸, მაგრამ სპარსელებმა ეს უკანასკნელიც ვერ მოახერხეს. არქეოპოლისი მედგრად იცავდა თავს, მაგრამ მურვან ყრუს შემოსევა საქართველოს სხვა კუთხეებთან ერთად არქეოპოლისშიც მწვავედ განიცადა. „შემუსრნა ყოველნი ქალაქნი და სიმაგრენი ქუეყანისა ეგრისისანიცა (და ციხე იგი სამზღუფე, რომელ არს ციხე-გოჯი)“¹⁹.

როგორც დავინახეთ, დღევანდელ ნოქალაქებს სამი სახელი ჰქონია: ციხე-გოჯი, არქეოპოლისი და ნოქალაქევი. ციხე-გოჯი ამ ქალაქის უძველესი სახელი უნდა ყოფილიყო. „ჯუანშერი ქალაქს არქეოპოლისს კი არ უწოდებს, არამედ ციხე-გოჯს. ეს სახელწოდება VIII საუკუნეში ვერ გაჩნდებოდა, რადგან მოზრდილ ქალაქს „ციხეს“ არაიენ უწოდებდა“²⁰. მაშასადამე, ციხე-გოჯი შეიძლება იმდროინდელ სახელად ევიარაუდით, სანამ მას ბერძნები არქეოპოლისს შეარქმევდნენ. VIII საუკუნეში ამ ქალაქის ისევ ციხე-გოჯის სახელით მოხსენიება ზომ არ უნდა მიგვითითებდეს კოლხეთში ბიზანტიური მფლობელობის დამთავრების შემდეგ კვლავ ძველი სახელის აღდგენაზე.

აღსანიშნავია, რომ ბიზანტიამ ვაჭრობის საქმეც ჩაიკაფო ხელში. განსაკუთრებით მათი ჯარის სარდლები ისე გათამამებულან, რომ ვაჭრობისა და აღბმციემობის უპირატესობაც დაუნარჩუნებიათ. „იოანე ციხემა მთელი შავი ზღვის ნავსადგურების აღბ-მიციემობა ძალმომრეობით ხელში ჩაიკაფო: არც ბიზანტიელ ვაჭრებს, არც ადგილობრივ მკვიდრთ იგი ერთიერთმანეთისაგან საქონლის

¹⁴ ს. ყაუხჩიშვილი, ლექციები ბიზანტიის ისტორიიდან, წიგნი I, IV—VII საუკუნეები, თბილისი, 1948, გვ. 104.

¹⁵ ბიზანტიელი მწერლების ცნობები საქართველოს შესახებ, ტ. III, თბილისი, 1936, გვ. 318.

¹⁶ იქვე, გვ. 61.

¹⁷ ივ. ჯავახიშვილი, ქართველი ერის ისტორია, წიგნი I, თბილისი, 1951, გვ. 259—260.

¹⁸ აქვე, გვ. 256.

¹⁹ ქართლის ცხოვრება, ანა დედოფლის ნუსხა, სიმონ ყაუხჩიშვილის რედაქციით, თბილისი, 1948, გვ. 149^{ა-ბ}.

²⁰ ს. ყაუხჩიშვილი, ლექციები ბიზანტიის ისტორიიდან, წიგნი I, IV—VII საუკუნეები, თბილისი, 1948, გვ. 196.

ყიღა-გაყიდვის უფლებას არ აძლევდა და მხოლოდ თითონ ყიდულობდა ყველაფერს. შემდეგ კი, როგორც იმისი ნება იყო, იმ ფასად ჰყიდდა²¹. ბიზანტიის მმართველობამ ისე შეაწუხა ლაზები, რომ სპარსელებსაც კი მიმართეს შველისათვის. „მაგრამ სპარსელების მიერ ქრისტიანობის დევნამ და ლაზიკის ბიზანტიაზე მოწყვეტამ, რომელთანაც იგი ეკონომიურად მჭიდროდ დაკავშირებული იყო, ხალხს თვალი აუხილა და დაანახვა, რომ პოლიტიკურმა ცვლილებამ მას ალემ-მიცემობის უმთავრესი წყარო დაუწყვიტა და სარგებლობის მაგიერ ზიანს უქაღდა“²². ლაზები მალე იმაშიაც დარწმუნდნენ, რომ ისინი პოლიტიკურადაც მოტყუებდნენ, რადგან „პოლიტიკურადაც სპარსელების მთავრობა ბიზანტიის მთავრობაზე გაცილებით უფრო მკაცრი და მედგარი იყო“²³.

ამ ორ დამპყრობელთა გავლენაში მყოფ ქართველებს არც ბერძნები და არც სპარსელები ეხატათ გულზე: „ქართველების ნატურისა და მისწრაფების ერთადერთ საგნად პოლიტიკური დამოუკიდებლობა და თავისუფლება იყო“²⁴. საქართველოსათვის კი გაუთავებლად იყო ცილობა, რადგან მასზე ყველა სხვა სიკეთესთან ერთად. სავაჭრო გზაც გადიოდა.

„დასავლეთისა და აღმოსავლეთ საქართველოს ალემ-მიცემობას ამ დროს ორი მთავარი სავაჭრო გზა ჰქონდა: ერთი იყო სამხრეთისა და სომხეთის ქალაქს დღენში მიდიოდა: „...მეორე, და მთელი საქართველოსათვის უმთავრესი, სავაჭრო გზა დასავლეთისა და შავი ზღვის ნაპირას მდებარე ნავთსადგურებისაკენ მიდიოდა და იქ მოჰქონდათ უცხოეთიდან, მეტადრე ბიზანტიიდან სავაჭრო საქონელი და იქვე ყიდულობდნენ ბიზანტიელი ვაჭრები ადგილობრივ ნაწარმოებსა და საქონელს“²⁵.

ამ ცხოველ სავაჭრო ურთიერთობასაც უნდა შეეწყო ხელი საქართველოში ბიზანტიური ფულების არსებობისათვის. ცნობილია, რომ ფულის განძად შენახვა სხვადასხვა გარემოების გამო ხდებოდა. შესაძლებელია ჩვენ აქ შემოსევის შედეგად გამოწვეულ შიშინობასთან გეჭონდეს საქმე, მით უმეტეს ფულის შენახვის ასეთი წესი კიდევ არსებულა: „წარჩინებულნი ჰფლავდეს ქუეყანათა შინა განძთა მათთა, რათა რაჟამს გამოვიდენ ჰჰოვონ განძი იგი და არღარა ნახონ ჰირი ნაღებისა“²⁶. მოთავდებოდა თუ არა შემოსევები, შენახულ სიმდიდრეს უკანვე იღებდნენ და ომით გამოწვეულ გაჭირვებას ისე მწვავედ აღარ განიცდიდნენ. მაგრამ იყო შემთხვევები, როცა ფულის შემნახველი იღუპებოდა ან კიდევ განძის დაფულის ადგილს ვეღარ მიაკვლევდა, და საფიქრებელია, რომ ჩვენამდე სწორედ ამგვარმა ფულადმა განძებმა მოაღწიეს.

ამრიგად, საქართველოს იმდროინდელი მდგომარეობისა და არქეოპოლისის მნიშვნელობის გათვალისწინებით შევეცადეთ მკითხველისათვის წარმოდგენა მიგვეცა იმის შესახებ, თუ რატომ იყო განძი არქეოპოლისში შენახული. განვიხილოთ თვით განძი.

²¹ ი. ვ. ჯავახიშვილი, ქართველი ერის ისტორია, წიგნი I, თბილისი, 1951, გვ. 248—249.

²² იქვე, გვ. 251.

²³ იქვე, გვ. 251.

²⁴ იქვე, გვ. 270.

²⁵ იქვე, გვ. 248.

²⁶ მარიამ დედოფლისძეული ქართლის ცხოვრება, ეკვთიმე თაყაიშვილის რედაქციით, თბილისი, 1906, გვ. 199.



როგორც აღენიშნეთ, განძი 1930 წელს ნოქალაქეში არქეოლოგიური გათხრების დროს იყო აღმოჩენილი. იგი მხოლოდ და მხოლოდ მაგრიკი კეისრის ოქროს მონეტებისაგან შედგება. მაგრიკი კეისარი კაბადოვიელი იყო, კაბადოკიის ქ. არაბისაში დაბადებული, ტიბერიოს კეისრის ჯარების სარდალი. ტიბერიოსმა მას სიკვდილის წინ კეისრობა დაუმტკიცა და თავის ქალიც მისცა ცოლად. მაგრიკიმ სიმამრის პატივსაცემად თავის სახელს ტიბერიოსის დაუმტკიცა და იგი მაგრიკი-ტიბერიოსის სახელითაც არის ცნობილი; მისი მონეტების მეტ ნაწილზე ეს სახელია აღბეჭდილი. განსახილველი განძი სწორედ ამ მაგრიკი-ტიბერიოსის მონეტებისაგან შედგება.

ნუმიზმატიკური მასალა ერთ-ერთი ფაქტია, რომელიც ქვეყანათა შორის არსებულ ეკონომიურ ურთიერთობაზე მეტყველებს. ნოქალაქევის განძი ამ რიგის ძველი უნდა იყოს.

არქეოლოგიური სამუშაოების დროს, გარდა მონეტებისა, ნაპოვნი ყოფილა ბრინჯაოსა და რკინის ნივთები და ფრაგმენტები. აგრეთვე თიხისა და შუშის ჭურჭელი და ნატეხები.

ზემოთქმულის თანახმად განძში თავმოყრილი მონეტები მაგრიკი-ტიბერიოსის განეკუთვნება და მათი თარიღი 582—602 წლებით განისაზღვრება. მონეტებზე აღბეჭდილი ზედწერილის საშუალებით აგრეთვე ირკვევა, რომ იანნი კონსტანტინოპოლშია მოჭრილი; ზედწერილშივეა მოცემული ლითონის ხარისხი და ზარაფხანის სახელსნოს ნომერი.

მონეტები ჩვენ ზარაფხანის ნომრის აღმნიშვნელი რიცხვითი მნიშვნელობის მქონე ასოების მიხედვით დავანაწილებთ. აღმოჩნდა, რომ განძში მოთავსებული ნუმიზმატიკური ნიშნები კონსტანტინოპოლის ზარაფხანის მე-4, 6, 8, 9, 10 სახელსნოშია მოჭრილი. ამ თვალსაზრისით განხილული ნოქალაქევის განძი შემდეგ სურათს იძლევა: მეოთხე სახელსნოდან ათი მონეტა არის გამოსული; მეექვსედან—რვა მონეტა; მერვედან—ორი; მეცხრედან—ორი, ხოლო მეთაედან კი ერთი მონეტა.

სხვადასხვა სახელსნოდან გამოშვებული მონეტები ერთმანეთისაგან ზოგიერთი დეტალით (სფერო, გვირგვინი, ვარსკვლავი) განსხვავდებიან. ჩანს, ზარაფხანას, გარდა იმისა, რომ მონეტას ნიშანს ახვამდა, ატრიბუტებშიც შეჰქონდა სხვაობა. ამის მიზეზი უმთავრესად სხვა ხელოსნის მიერ დამზადებულ სიქაში უნდა ვეძებოთ, თუმცა ხელოსანი უკვე დადგენილი ტიპის შტამპს ამზადებს, მაგრამ მას იგი ზუსტად აღარ იმეორებს ან კიდევ შეიძლება გამოუცდელი ხელოსანი ახალი ბეჭდის დამზადების დროს ადრე მიღებული ნიმუშის ზუსტ განმეორებას ვეღარ ახერხებდა და მხოლოდ მისი უბრალო შეცდომითაც იყო გამოწვეული. აქვე გვინდა შევნიშნოთ, რომ არც ნუმიზმატიკური ფონდებისა და არც სპეციალური ლიტერატურის მიხედვით არ მოგვეპოვება ისეთი მასალა, რომელიც განძის დამუშავების დროს შესაღარებლად და სათანადო დასკვნების გამოტანაში დაგვეხმარებოდა.

გადავდივართ თვით მონეტების აღწერაზე. განძი მთლიანად ერთი (სოლიდი) ნომინალისაგან შედგება.

1. 3119²⁷, დიამეტრი = 21/22 მმ, წონა = 4,28 გ.

²⁷ პირველი რიცხვი რიგითი ნომერია, ხოლო მეორე განძის ფონდის საინვენტარო ნომერი; საინვენტარო ნომერს თვით ფონდის დასახელება მოსდევს.

შუბლი: უწვევრო მეფის ბიუსტი პირდაპირ. თავზე ადგია თვლებით შემკული მუზარადი, რომელსაც დიადემა აქვს შემოსხვეული. დიადემიდან აქეთიქით ბოლოში თითო თვალთ შემკული ორ-ორი ტოტა დაშვებული. სამხედრო სამოსით არის შემოსილი. ზეადმართულ მარჯვენა ხელში ჭვრიანი სფერო უჭირავს. მარცხენა ხელი დაფარულია (ფარი უნდა ეჭიროს). მარჯვენა მხარეს ექვსქმიანი ვარსკვლავია. შემოწერილია მარცხნივ ONMAVRI, მარჯვნივ—TIBP-PAVG მთელი ზედწერილი ხუთი დაუმთავრებელი სიტყვისაგან შედგება: Dominus noster Mauricius - Tiberius perpetuus augustus²⁸. მისი ქართული შესატყვისია: ჩვენი უფალი მავრიკი—ტიბერიოსი მუდმივ ამალღებული. პირველი ორი სიტყვა თითო ასოთია აღბეჭდილი, მესამე სიტყვა—რვა ასოთი, მეოთხე სიტყვა—ორი ასოთი, მეხუთე სიტყვა—სამი ასოთი. ზედწერილის პირველი ასო D მსგავსია O-ს. ირგვლივ სახოვანი ამალღებული რკალის მხოლოდ ქვემო ნაწილია შერჩენილი.

ხურგი: ფროთოსანი გამარჯვების ქალღმერთი ვიქტორია (VICTORIA) მთელი ტანით პირდაპირ. ხიტონითა და პეპლოსით არის შემოსილი. მარჯვენა ხელში უჭირავს გრძელბუნიათ ჯვრითხი, რომელიც ქრისტეს მონოგრამით მთავრდება, მარცხენაში კი ჯვრიათ სფერო. სფეროს ქვემოთ ექვსქმიანი ვარსკვლავია. შემოწერილია მარცხნივ VICTORIA, მარჯვნივ—AVCCA. ზედწერილი ერთი დასრულებული, ერთი დაუსრულებელი სიტყვისა და ერთი რიცხვითი მნიშვნელობის მქონე ასოსაგან შედგება. ზედწერილი ასე იკითხება: Victoria Augustorum²⁹, ე. ი. იმპერატორის გამარჯვება. რიცხვითი მნიშვნელობის მქონე ასო Δ=4-ს (კონსტანტინოპოლის ზარათანის მეოთხე სახელოსნოს უნდა ნიშნავდეს). მონაკვეთის ქვემოთ—CONOB. ეს კი ორი დაუსრულებელი სიტყვისაგან შედგება, რომელიც ასე იხსნება Constantinopolis opryzum³⁰, ე. ი. კონსტანტინოპოლის სუჟთა ოქრო. ირგვლივ ოდნავ ამოწეული რკალის ქვედა მხარეა შერჩენილი.

განაწილი—№№ 3120, 3121, 3122, 3127, 3129, 3130, 3131, 3132, 3139. დიამეტრი 21/22, 22/23, 21, 21/22, 21, 22/23, 21/22, 21/22, 21/22. მს წონა 4,28, 4,26, 4,28, 4,28, 4,29, 4,28, 4,25, 4,25, 4,30 გ. ეს ჩამოთვლილი ცხრა მონეტა, განოსახულების, შემკულობისა და დამწერლობის მიხედვით, იგივეა, რაც № 3119, ხოლო წონა-ზომაში მათ შორის ისეთი უმნიშვნელო განსხვავებაა, როგორც თითქმის ყოველთვის არსებობს ერთი რიგის მონეტებს შორის. აღსანიშნავია, რომ № № 3130, 3132 მონეტებზე ზურგის ზედწერილის მარჯვენა მხარე გაცვეთილია და რიცხვითი მნიშვნელობის მქონე ასო აღარ ჩანს, მაგრამ როგორც გარეგნულად, ისე დამწერლობის თვალსაზრისითაც № 3119-ისაგან არ განსხვავდებიან. ამიტომ ეს ორი მონეტაც ამავე მეოთხე სახელოსნოს პროდუქტად მივიჩნიეთ და ამ ჯგუფში მოვაქციეთ. ვ. ვროტს³¹ თავისი კატალოგის ტაბულაზე ასეთი მონეტა არ აქვს მოცემული, ხოლო ტექსტში კი აქვს აღნიშნული. ი. ტოლსტოის³² ჩვენ მიერ აღწერილი მონეტის მსგავსი მონეტა აქვს გამოცემული, მაგრამ იგი პირველ სახელოსნოშია მოჭრილი.

²⁸ И. И. Толстой, Византийские монеты, вып. V, СПб, 1913, გვ. 509.

²⁹ იქვე, გვ. 17.

³⁰ იქვე, გვ. 22.

³¹ W. Wroth, Catalogue of the Imperial Byzantine coins in the British Museum, vol. I. London, 1908, გვ. 128, № 5.

³² И. И. Толстой, Византийские монеты, вып. V, СПб, 1913, ტაბ. 35, № 15.

2. 3123, დიამეტრი=21 მმ, წონა=4,19 გ.

შუბლი: ისეთივე, როგორც № 3119-ზე, იმ განსხვავებით, რომ აქ გამოსახულება უფრო პატარაა, შესაბამისად მუზარადი უფრო დაბალია და ოდნავ განსხვავებული. სფეროზე მოთავსებული ჯვარი უფრო დიდია. ვარსკვლავი მსხვილი წერტილის მსგავსია. ირგვლივ ამოწეული რკალის მარჯვენა და ზემო ნაწილია შერჩენილი.

ზურგი: ისეთივე, როგორც № 3119-ზე. გამოსახულება უფრო პატარაა. კვერთხი უფრო მოკლეა. უფრო პატარაა ჯვრიანი სფერო და ვარსკვლავიც. ზედწერილი სრულიად იგივეა, ხოლო რიცხვითი მნიშვნელობის ასო S=6-ს (კონსტანტინოპოლის ზარაფხანის მეექვსე სახელოსნო). ირგვლივ ოდნავ ამოწეული რკალი, რომლის მარცხენა ქვემო და ზემო ნაწილი გაცვეთილია.

განმე—№№3124, 3125, 3126, 3128. დიამეტრი 21/22, 22, 21/23, 19/22 მმ. წონა 4,28, 4,29, 4,29, 4,30 გ. ოთხივე მონეტა ისეთივეა, როგორც № 3123-ზე, თუმცა № 3125 მონეტას ზურგის ზედწერილს ის ნაწილი აკლია, სადაც სახელოსნოს ნომრის აღმნიშვნელი ასო უნდა იყოს აღბეჭდილი; მაგრამ მისი გარეგანი სახე, მათ ერთგვარობაზე მიგვიითებებს და ამიტომ ეს მონეტაც S სახელოსნოში მოჭრილ მონეტათა ჯგუფში მოვითავსეთ. ი. ტოლსტოის³³ თავის ნაშრომში, მართალია, მეექვსე სახელოსნოში მოჭრილი მონეტა აქვს გამოქვეყნებული, მაგრამ უვარსკვლავო. ფ. სოლს³⁴ თავის წიგნში ასეთი მონეტა აქვს გამოქვეყნებული.

3. 3134, დიამეტრი=21/22 მმ, წონა=4,25 გ.

შუბლი: ისეთივე, როგორც № 3123-ზე, იმ განსხვავებით, რომ გამოსახულება უფრო დიდია. მუზარადიც უფრო დიდია. ექვსკიმიანი ვარსკვლავიც აგრეთვე დიდი და მკვეთრად აღბეჭდილია. გარშემოვლებული წერტილების რკალის ზემო ნახევარილი მოჩანს.

ზურგი: ისეთივე, როგორც № 3123-ზე. გამოსახულება უფრო დიდია. კვერთხი უფრო გრძელია. სფერო და მის ქვემოთ აღბეჭდილი ვარსკვლავი დიდია და სფეროზე თითქმის გადაბმული. სახელოსნოს ნომრის აღმნიშვნელი ასო S-ის ნაცვლად არის G=6. გარშემოვლებული რკალის მარჯვენა ნახევარია შერჩენილი. ეს ორი (№№ 3123 და 3134) მონეტა ორივე მეექვსე სახელოსნოს გამოშვებულია, მაგრამ № 3123-ზე, როგორც დავინახეთ, ლათინური ასოთა აღნიშნული სახელოსნოს ნომერი, ხოლო ჩვენი განძის ყველა დანარჩენ მონეტაზე კი ბერძნული ანბანით არის აღბეჭდილი. შესაძლებელია, № 3123-ზეც სწორედ სიგმა უნდოდათ აღბეჭდათ და შეცდომით, ალბათ, „სექსი“ გამოუვიდათ, მაგრამ არავითარ შემთხვევაში S, რომელიც 200 უდრის. მართალია, ბიზანტიელ იმპერატორებს ბევრგან და ბევრი ზარაფხანა ჰქონდათ, მაგრამ 200, ვფიქრობ, მაინც არ უნდა ჰქონდათ.

განმე — სიგმით აღნიშნული სახელოსნოდან გამოშვებულია აგრეთვე №№ 3133, 3135 მონეტები, რომლებიც არაფრით არ განსხვავდებიან № 3134 მონეტისაგან და ამ ჯგუფში მოვაქციეთ.

4. 3136, დიამეტრი=21/22 მმ, წონა=4,27 გ.

³³ И. И. Толстой, Византийские монеты, вып. V, СПб, 1913, გვ. 513, № 20, ტაბ. 35, № 20.

³⁴ F. Sauley, Essai de classification des suites monétaires Byzantines, Metz, 1836, ტაბ. IV, № 2.

შუბლი: ისეთივე, როგორც № 3123-ზე, მაგრამ სხვა შტამპით არის მოჭრილი. მიუხედავად ამისა, განსხვავება მათ შორის ისეთი უმნიშვნელოა, რომ მისი აღნიშვნა საჭიროდ არ მიგვაჩნია. გარშემოვლებული რკალის მარჯვენა ნაწილი მოჩანს.

ზურგი: ისეთივე, როგორც № 3123-ზე, იმ განსხვავებით, რომ გამოსახულება უფრო დიდია. დიდია აგრეთვე სფეროც. წარწერის მარჯვენა ნაწილი გაცვეთილია, ხოლო რიცხვითი მნიშვნელობის მქონე ასო $H=8$ (კონსტანტინოპოლის ზარაფხანის მერვე სახელოსნო), მსხვილი გაცვეთილი წერტილების რკალის მარცხენა და ქვედა ნაწილია შერჩენილი. ამავე სახელოსნოს გამოშვებაა № 3141 მონეტა, რომლის დიამეტრი=22 მმ, წონა=4,25 გრამია და არაფრით არ განსხვავდება № 3136-ისაგან.

ვ. ვროტს³⁵ მსგავსი მონეტები ტექსტში აქვს მოხსენიებული, ხოლო ტაბულაზე დატანილი არა აქვს. ი. ტოლსტოის³⁶ ამავე სახელოსნოს უვარსკვლავო მონეტა აქვს გამოქვეყნებული.

5. 3140, დიამეტრი=22 მმ, წონა=4,25 გ.

შუბლი: ისეთივე, როგორც № 3119-ზე, იმ განსხვავებით, რომ გამოსახულება უფრო დიდია. მუზარადი ოდნავ განსხვავებულია და უახლოვდება № 3122-ისას. ვარსკვლავი პატარაა. სფეროზე აღმართული ჯვარი უფრო მოზრდილია. გაცვეთილი მსხვილი წერტილების რკალის მარცხენა და ქვემონაწილია შერჩენილი.

ზურგი: ისეთივე, როგორც № 3119-ზე, მაგრამ გამოსახულება უფრო პატარა არის. უფრო პატარა არის აგრეთვე სფერო და მის ქვემოთ აღბეჭდილი ვარსკვლავი. უფრო მოკლეა კვერთხი. ზედწერილში რიცხვითი მნიშვნელობის ასო $Q=9$ არის (კონსტანტინოპოლის ზარაფხანის მეცხრე სახელოსნო). ირგვლივ გაცვეთილი მსხვილი წერტილების რკალის მარჯვენა და ქვემო ნაწილია შერჩენილი. ამავე სახელოსნოს გამოშვებაა № 3137 მონეტა, რომლის დიამეტრი 21/22 მმ უდრის, წონა 4,22 გრამია, და ისეთივეა, როგორც № 3140. ვ. ვროტს³⁷ ამგვარი მონეტა აქვს გამოცემული. ი. ტოლსტოის³⁸ მიერ მოხსენიებულ ამავე სახელოსნოს გამოშვებულ მონეტას არც შუბლზე და არც ზურგზე ვარსკვლავი არ გააჩნია.

6. 3138, დიამეტრი=22 მმ, წონა=4,23 გ.

შუბლი: ისეთივე, როგორც № 3119-ზე, მუზარადი ოდნავ განსხვავდება. ვარსკვლავი უფრო პატარაა. ნაპირები მეტ-ნაკლებადაა შემოცვეთილი და ამის გამო მარცხნივ განლაგებული ზედწერილის მხოლოდ ბოლო სამი — VRI ასოა შერჩენილი. გარშემოვლებული რკალის მარცხენა და ქვემო ნაწილი გაცვეთილია.

ზურგი: ისეთივე, როგორც № 3119-ზე, მაგრამ უფრო პატარაა. შესაბამისად, ჯვარიანი სფერო და ვარსკვლავი აგრეთვე პატარაა. ზედწერილში რიცხვითი მნიშვნელობის მქონე ასო $I=10$ (კონსტანტინოპოლის ზარაფხანის მეათე

³⁵ W. Wroth, Catalogue..., vol. I, L., 1908, გვ. 129, № 11; გვ. 155, № 273.

³⁶ И. И. Толстой, Византийские монеты, вып. V, гв. 514, № 24, ტაბ. 35, № 24.

³⁷ W. Wroth, Catalogue..., vol. I, L., 1908, გვ. 129, № 12; გვ. 155, № 274, 275, ტაბ. XIX, № 15.

³⁸ И. И. Толстой, Византийские монеты, вып. V, СПб, 1913, гв. 514, № 27, ტაბ. 36, № 28.



სახელოსნოში მოჭრილი უნდა იყოს). გარშემოვლებული რკალის მარჯვენა და
ქვემო ნაწილია შერჩენილი. ვ. ვროტს³⁹ ამ სახელოსნოს გამოშვებული მხოლოდ
უფარსკვლავო მონეტა აქვს გამოცემული, ი. ტოლსტოის⁴⁰ კი ორი მონეტიდან
ერთი ვარსკვლავიანი, ხოლო მეორე უფარსკვლავო აქვს გამოქვეყნებული.

აქვე გვინდა მოვიხსენიოთ მეთათე სახელოსნოს გამოშვებული მონეტა, რო-
მელიც საქართველოს მუზეუმის ბიზანტიურ მონეტების ფონდში 73 ნომრით
არის აღრიცხული. შუბლი ამ მონეტისა, განაშვი მოთავსებულ ამავე სახელოს-
ნოში მოჭრილ და საერთოდ ყველა მონეტასთან შედარებით. განსხვავებულ სა-
ხეს იძლევა.

ფ. 73 ბიზ., დიამეტრი=21 მმ, წონა=4,41 გ.

ამ მონეტაზე მეფე განსხვავებული სამოსითა და გვირგვინით არის შემო-
სილი. მონეტის არეზე ვარსკვლავი არ არის. დამწერლობის სტილში და ასოთა
რაოდენობაში სხვაობა ჩანს: ნაცვლად ONMAVRI TIBPPAVG აღბეჭდილია
DNMAVRIC TIBERPPAVG. ამ უკანასკნელში, როგორც ვხედავთ, მეფის სა-
ხელი სრულად არის აღბეჭდილი და თავისუფლად იკითხება, ხოლო დანარ-
ჩენი ოთხი (Dominus noster perpetuus augustus) სიტყვა ისევეა დაქარაგმე-
ბული როგორც № 3138 მონეტაზე. ირგვლივ მსხვილი წერტილების რკალი
ნაწილობრივ გაცვეთილია. რაც შეეხება ამ მონეტის ზურგს, მასზე მოთავსე-
ბული გამოსახულება თავისი შეწყულობით ისეთივეა, როგორიც № 3138-ზე,
მაგრამ მასთან შედარებით უფრო დიდი ზომისაა და მსხვილი ხაზებით არის
აღბეჭდილი. მონეტის არც ამ მხარეზეა ვარსკვლავი. ირგვლივ მსხვილი წერ-
ტილების რკალი. ამრიგად, მოხსენიებული მონეტა ზემოჩამოთვლილი განმას-
ხვავებელი ნიშნების გამო შეიძლება სხვა ტიპად მივიჩნიოთ. ი. ტოლსტოის⁴¹
ასეთი მონეტა გამოცემული აქვს, მაგრამ აღწერილობითა და თანდართულ
სურათით ირკვევა, რომ მის მიერ განოქვეყნებულ მონეტას № 73 მონეტასა-
თან თითქოს ყველაფერი საერთო აქვს, მხოლოდ ი. ტოლსტოის მიერ გამოცე-
მული მონეტის შუბლის ზედწერილის ასოთა განლაგება იმ ნაწილში, სადაც მე-
ფის სახელია მოთავსებული, განსხვავებულ შინაარსს იძლევა, ე. ი. იმპერატორის
სახელის შემდგენელმა ასოებმა ადგილი გადაინაცვლეს; ნაცვლად ნავრიკისა პირ-
ველ რიგში ტიბერიოსის სახელია აღბეჭდილი, ზურგზე კი მხოლოდ სახელოსნოს
ნომრის აღმნიშვნელ აპოშია სხვაობა. ზედწერილის სხვაობა ერთსა და იმავე
ტიპის მონეტებზე შესაძლებელია აინახოს იმით, რომ ისინი ერთმანეთის ვარიან-
ტებს წარმოადგენენ, ან კიდევ იმით, რომ სხვადასხვა სახელოსნოში მოჭრილი
არიან. მაგრამ, როგორც ვიცით, ჩვენს განაშვი თავმოყრილი მონეტები ექვსი
სხვადასხვა სახელოსნოს ნაწარმია, მიუხედავად ამისა, მათ შორის არსებით
განსხვავება არ ჩანს. მაგრიკის ამგვარი ზედწერილიანი მონეტა მხოლოდ
მისი მეფობის (როგორც ვიცით ტიბერიოსმა იგი თავისი სიცოცხლის უკანასკ-
ნელ წელს გაამეფა) დასაწყისში რომ გვხვდებოდეს, მაშინ შეიძლება გვევა-
რაუდა, რომ მაგრიკმა თავის მონეტაზე ასეთი ზედწერილი ტიბერიოსის პატივ-
საცემად აღაბეჭდინა, მაგრამ ამგვარი წარწერა გვიან, მაგრიკის მეფობის მე-12,

³⁹ W. Wroth, Catalogue..., Vol. I, L., 1908, გვ. 129, № 13.14, გვ. 155, № 276, ტაბ. XVII, № 3.

⁴⁰ И. И. Толстой, Византийские монеты, вып. V, СПб, 1913, გვ. 514, № 30, გვ. 515, № 31, ტაბ. 36, №№ 30, 31.

⁴¹ იქვე, გვ. 510, ტაბ. 35, №№ 4 და 5.

მე-18, მე-19 წლებში⁴² მოჭრილ მონეტებზეც გვხვდება. იმ დროისათვის ტიბერიოსი უკვე დიდი ხნის გარდაცვლილია. საფიქრებელია, რომ აქ ძველად დამზადებული სიქის ხელახალ გამოყენებასთან უნდა გვეკონდეს საქმე. ამ გამზადებული სიქის წარწერის შინაარსს თარიღის ამოკვეთის დროს ყურადღება არ მივაქციეს და მივიღეთ ერთი ტიპის ორი სხვადასხვა ვარიანტი.

ჩვენთვის ხელმისაწვდომი სპეციალური ლიტერატურითა და ფაქტიური მასალით დასტურდება, რომ ბიზანტიის კეისრები ფულს, გარდა კონსტანტინოპოლისა, სპირიდენ მილანში, რავენაში, რომში, ლიონში, ანტიოქიაში, ნიკომედიაში, ალექსანდრიაში, აკვილიაში, კიზიკში და სირმიუმში. აქვე უნდა შევნიშნოთ, რომ მაგრიკი-ტიბერიოსის მონეტები ყველა ჩამოთვლილი ზარაფხანის მიერ გამოშვებული გვხვდება. საქართველოს სახელმწიფო მუზეუმის ნუმისმატიკის კაბინეტში მისი სახელით კონსტანტინოპოლში, ანტიოქიასა და კიზიკში მოჭრილი მონეტებია დაცული.

ჩვენს ხელთ არსებული ლიტერატურით აგრეთვე ისიც გამოირკვა, რომ მაგრიკის თავისი კეისრობის დროს 34 სხვადასხვა ტიპისა და ვარიანტის (ოქროსი 10, ვერცხლის 8, სპილენძის 16) მონეტა მოუჭრია. ტიბერიოსის ოთხწლიან მეფობაში 26 ტიპის ფული მოუჭრია (ოქროსი 4, ვერცხლისა 1, სპილენძისა 21); ფოკამ 8 წლის განმავლობაში 20 ტიპისა და ვარიანტის (ოქროსი 7, ვერცხლისა 3, სპილენძისა 10) ფული მოჭრა. როგორც ჩანს, ბიზანტიის ნუმისმატიკაში სამონეტო ტიპის შეცვლა არაფერს არაჩვეულებრივს არ წარმოადგენდა, მაგრამ მინც საინტერესო არის, რასთან იყო დაკავშირებული მონეტის ტიპის ასე ხშირი ცვლა. შესაძლებელია, ეს გარემოება იმით აიხსნას, რომ იმ მრავალ ზარაფხანაში ფულიც ბევრი იჭრებოდა, რის გამოც სიქა ცვლებოდა და ყოველი ახალი სიქის დამზადების დროს, სავარაუდოა, მიღებულ ტიპში პატარ-პატარა ცვლილებები ხდებოდა, რაც საბოლოო ჯამში ახალ ტიპს ან ვარიანტს იძლეოდა. ჩვენი ეს სავარაუდო მოსაზრება შეიძლება ვარიანტებს მიუდგეს, ხოლო ჩვენს განკარგულებაში არსებული ლიტერატურით შესაძლებლობას მოკლებული ვიყავით, გამოგვერკვია ნამდვილი მიზეზი, რა გარემოებაში ხდებოდა მონეტის ტიპის შეცვლა.

საქართველოს სახელმწიფო მუზეუმის ნუმისმატიკის კაბინეტში დაცული მაგრიკი-ტიბერიოსის 37 ცალი მონეტა ექვსი სხვადასხვა ტიპისაა. ჩვენს ხელთ არსებული ფაქტიური მასალისა და სპეციალური ლიტერატურის საშუალებით ისიც გამოირკვა, რომ თარიღი და ზარაფხანის ნიშანი მაგრიკის ყველა მონეტაზე აღბეჭდილი არ არის; ალბათ, ესეც მტკიცე წესად არ ყოფილა მიღებული. მაგალითად, სოლიდზე თარიღი არ არის აღნიშნული, სამაგიეროდ ზარაფხანის ნომერია აღბეჭდილი, ხოლო სემისზე და ტრემისზე არც თარიღი და არც ზარაფხანის ნომერია აღბეჭდილი. ასევე არ არის ვერცხლის მონეტებზე არც თარიღი და არც ზარაფხანის ნომერი; რაც შეეხება სპილენძის ფულს, მასზე აღბეჭდილია როგორც ნომინალი და თარიღი, ისე ზარაფხანის ნომერი; ანალოგიური მდგომარეობაა ტიბერიოსისა და ფოკას სამონეტო სისტემაში. ყურადღების ღირსია აგრეთვე ის გარემოებაც, რომ ინდიქტონი ზოგჯერ მეფობის წლებს არ ემთხვევა. ცნობილია, რომ მაგრიკის მეფობა ოცი წლით განისაზღვრება, მაგრამ მის ზოგიერთ მონეტაზე 21-ე⁴³ წელია აღბეჭდილი. ალბათ, აქ

⁴² И. И. Толстой, Византийские монеты, вып. V, СПб, 1913, гл. 534, № 152; гл. 535. №№ 154, 155.

⁴³ იქვე, გვ. 543, № 208.

ხელოსნის მექანიკურ შეცდომასთან უნდა გვეკონდეს საქმე. როგორც უკვე ვხე-
 ხეთ, მაკრიკის მონეტების უმეტეს ნაწილს მაკრიკი-ტიბერიოსის სახელი აწე-
 რია, მაგრამ ზოგიერთ მონეტაზე და განსაკუთრებით იმ მონეტებზე, რომლებ-
 ზედაც მაკრიკისთან ერთად მისი თანამემკმეხედრე და ძეა გამოსახული,
 მხოლოდ მაკრიკის⁴⁴ სახელია აღბეჭდილი.

როგორც ზემოთ უკვე აღვნიშნეთ, ნოქალაქევის განძი მხოლოდ სოლიდ-
 ბისაგან შედგება, ამიტომაც ჩვენ მოსკოვის ისტორიული და სახვითი ხელო-
 ნების მუზეუმის ნუმიზმატიკურ ფონდებზე მუშაობის დროს განსაკუთრებული
 ყურადღება მივაქციეთ მაკრიკი-ტიბერიოსის იმ მონეტებს, რომლებიც ნოქა-
 ლაქევის განძისაგან განსხვავებულ ნომინალებს (სემისი, ტრემისი) წარმოად-
 გენენ. ასეთებია სახვითი ხელოვნების მუზეუმის ნუმიზმატიკის ფონდის
 №№ 942, 945, 3699 და ისტორიული მუზეუმის ნუმიზმატიკური ფონდის №29.
 აქედან ორი სემისია და ორიც ტრემისი. ჩვენთვის სწორედ ეს ნომინალები
 უფრო საინტერესო იყო, რადგან საქართველოს სახელმწიფო მუზეუმის ნუმი-
 ზმატიკის კაბინეტს ამ ნომინალის მონეტები არ მოეპოვება. ეს მონეტები გა-
 რეგნულადაც განსხვავდებიან სოლიდისაგან. მოგვაქვს მათი აღწერილობა.

8. 942, დიამეტრი=16,7 მმ, წონა=1,421 გ. ტრემისია.

შ უ ბ ლ ი: კეცრის ბიუსტი მარჯვნივ. თავზე დიადემა, რომლის უკან გადა-
 შევებული და შეკრული ტოტები ჰაერში ფრიალებს. შემოსილია სამხედრო
 სამოსით, რომელიც მარჯვენა მხართან არის შეკინძული. შემოწერილია მარცხ-
 ნივ DNTIBE, მარჯვნივ RIPPAVG. ზედწერილი ბუთი დაუმთავრებელი სიტყვი-
 საგან შედგება. პირველი და მეორე სიტყვა (დასაწყისი) თითო ასოთია აღბეჭ-
 დილი, მესამე — ექვსი ასოთი, მეოთხე — ორი (პირველი და მესამე) ასოთი,
 მეხუთე სიტყვა კი სამი პირველი ასოთია აღბეჭდილი. მისი აღდგენა ასე შეიძ-
 ლება Dominus noster Tiberius perpetuus augustus; ქართული შესატყვისი:
 ჩვენი უფალი ტიბერიოსი, მუდმივ აღზევებული. გარშემოვლებული რკალის
 მარჯვენა ნაწილია შერჩენილი.

ზ უ რ გ ი: ცენტრში ჯვარი. ირგვლივ შემოწერილია VICTOR MAVRAV.
 ზედწერილის გახსნა ასე შეიძლება: Victorimavrici augustus, ე. ი. მაკრიკ
 იმპერატორის გამარჯვება. მონაკვეთის ქვემოთ conob-Constantinopolis ob-
 ryzum; ქართული შესატყვისი: კონსტანტინოპოლის სუფთა ოქრო. გარშემო-
 ვლებული რკალის ქვედა ნაწილია შერჩენილი.

9. 945, ტრემისი, დიამეტრი=17,1 მმ, წონა=1,465 გ.

შ უ ბ ლ ი: ისეთივე, როგორიც № 942-ზე, იმ განსხვავებით, რომ ზედ-
 წერილი ნაცვლად DNTIBERIPPVAV არის DNMAVRIC TIBEPVAV. გარ-
 შემოვლებული რკალის ზემო და ქვემო ნაწილი გაცვეთილია.

ზ უ რ გ ი: მარჯვნივ მიზნავალი ფრთოსანი ვიქტორია (VICTORIA), გამარ-
 ჯვების ქალღმერთი, რომელსაც თავი მარცხნივ აქვს მიბრუნებული. მარჯვენა
 ხელში გვირგვინი უნდა ეჭიროს; მარცხენაში კი ჯვრიანი სფერო, სფეროს
 ქვემოთ ჯვარია. შემოწერილია—victoria augustorum, ე. ი. იმპერატორებს
 გამარჯვება. მონაკვეთის ქვემოთ—CONOB—Constantinopolis obryzum—კონ-

⁴⁴ И. И. Толстой, Византийские монеты, вып. V, СПб, 1913, ил. 566—569;
 საქართველოს სახელმწიფო მუზეუმის ნუმიზმატიკის კაბინეტის ბიზანტიური ფუნ-
 დი, № 76.

სტანტინოპოლის სუფთა ოქრო. ირგვლივ შემოვლებულია მსხვილი ხაზოვანი რკალი.

10. 3699, სემისი, დიამეტრი=19 მმ, წონა=2,154 გ.

შუბლი: ისეთივე, როგორც № 945, მაგრამ სხვა შტამპით არის მოჭრილი. ნაცვლად DNMAVRICTIBEPPAVG არის DNMAVRICIPPAVG. გარშემოვლებულია გაცვეთილი მსხვილი წერტილების რკალი, რომლის პარაჯენა ნახევარი არა ჩანს.

ზურგი: ისეთივე, როგორც № 945, იმ განსხვავებით, რომ უფრო ფაქიზი ნამუშევარია. მარჯვენა ხელში ჯვარი უჭირავს; მარცხენა ხელით კი ჯვრიანი სფერო. შემოწერილია მარცხნივ—VICTOPI მარჯვნივ—AAVCC. გაცვეთილი მსხვილი წერტილების რკალიდან მარჯვენა ნაწილია შერჩენილი.

№ 29 მონეტა დაახლოებით ისეთივეა, როგორც № 942. უკანასკნელი ოთხი მონეტის შუბლი, მიუხედავად იმისა, რომ სხვადასხვა ნომინალზეა, ერთისა და იმავე სახისაა, და მოსალოდნელი იყო, რომ ამ მონეტებს ზედწერილებიც ერთნაირი ექნებოდათ, მაგრამ მხოლოდ №№ 942, 29-ზეა ერთი და იგივე ზედწერილი აღბეჭდილი. ალბათ, ეს ორი მონეტა ერთი და იმავე შტამპითაა არის მოჭრილი. № 945 და № 3699 მონეტების ზედწერილები განსხვავდება წინა ორი მონეტის წარწერებისაგან, მაგრამ ამავე დროს ამ ორი უკანასკნელის ზედწერილები თავის მხრივ ერთმანეთისაგანაც განსხვავდება და ამრიგად ერთმანეთის ვარიანტებად შეიძლება მივიჩნიოთ.

რაც შეეხება № 945 და № 3699 მონეტებს, ზურგი ერთნაირი აქვთ; წარწერაც შინაარსობრივად ორივე მონეტაზე ერთი და იგივეა, მაგრამ № 945-ზე წარწერა სრულადაა აღბეჭდილი, ხოლო № 3699-ზე კი ნაწილობრივ დაქარაგმებულია. ესენიც ერთმანეთის ვარიანტები უნდა იყვნენ. № 942 მონეტის ზურგი განსხვავებულია № 945 და № 3699 მონეტებისაგან როგორც გამოსახულებით, ისე ზედწერილით. ამრიგად, № 942 მონეტის ზურგი სხვა ტიპისაა. ასეთივე გარეგნობის ვერცხლის მონეტა საქართველოს სახელმწიფო მუზეუმის ნუმისმატიკის კაბინეტის ბიზანტიის ფონდში № 392-ით არის დაცული, მაგრამ ჩვენ მას აქ მხოლოდ მოვიხსენიებთ და მისი დაწერილებითი შესწავლა ამჯერად ჩვენს მიზანს არ შეადგენს.

ამრიგად, ჩვენი განძის შემადგენლობა თავისი ზედწერილის მიხედვით და ის არქეოლოგიური მასალა (უმთავრესად კერამიკა), რომელიც განძის პოვნის მიდამოებშია აღმოჩენილი, ზუსტ თარიღზე მიგვითითებს. „განათხარი კერამიკაც VI საუკუნეს არ სცილდებოდა, ე. ი. კოშკი ჩანგრეულა VI საუკუნის გასულს“⁴⁵. ყველა შემოთქმულის შემდეგ შეიძლება დავასკვნათ, რომ VI საუკუნის კერამიკა, მავრიკის მონეტები და ის ისტორიული მოვლენები, რომლებიც იმ დროს არქეოპოლისის ირგვლივ ხდებოდა, შესაძლებლობას გვაძლევს ვივარაუდოთ, რომ განძი VI საუკუნის დასასრულსა და VII საუკუნის დასაწყისში იყო დაფლული.

ჩვენს ნაშრომს ახლავს სპეციალურ ლიტერატურაში მოცემული და კაბინეტის მიერ შეგროვილი ცნობები ჩვენში ბიზანტიური ფულების (IV საუკუნიდან VIII საუკუნემდე) გავრცელების შესახებ. ამ ცნობებით ირკვევა, რომ სა-

⁴⁵ ს. ყაუხჩი შვილი, ლექციები ბიზანტიის ისტორიიდან, წიგნი I, IV—VII საუკუნეები, თბილისი, 1948, გვ. 199.



ქართველოს აღმოსავლეთ ნაწილში 24, ხოლო დასავლეთში 19 შემოწმებულია ჯერჯერობით აღნუსხული.

1. 1871 წელს მცხეთაში არქეოლოგიური გათხრების დროს აღმოჩენილ მონეტათა შორის ერთი ცალი იუსტინე I-ის (518—527) მონეტა ყოფილა⁴⁶.

2. 1872 წელს მცხეთაში არქეოლოგიური გათხრების წარმოების დროს აღმოჩენილი იყო ბიზანტიური მონეტები⁴⁷.

3. 1900-იან წლებში სოფ. ცხუმარში (ქვემო სვანეთი) ოქროს ძიების დროს ნაპოვნი ყოფილა ლეონ I-ისა (457—474) და ანასტასის (491—518) ოქროს მონეტები⁴⁸. ინახება საქართველოს სახელმწიფო მუზეუმის ნუმიზმატიკის კაბინეტში, განძების ფონდი, №№ 935—936.

4. 1902 წელს მცხეთის მიდამოებში აღმოჩენილი იყო ირაკლი კეისრისა და მისი ძის ირაკლი-კონსტანტინეს (610—641) ოქროს მონეტა⁴⁹.

5. 1904 წელს თბილისში მაიდანთან მანთაშევის ქარვასლის აშენების დროს აღმოჩენილ განძში კეისარ ირაკლის (610—641) ვერცხლის მონეტებიც ყოფილა⁵⁰.

6. XX საუკუნის დასაწყისში ბიჟენთასთან (გაგრის რაიონი) აღმოჩენილი ყოფილა ტიბერიოს III აფსიმარის (698—705) ოქროს მონეტა⁵¹.

7. 1915 წელს ბიჟენთის (გაგრის რაიონი) მონასტრის ბერებს იუსტინიანე II-ის (685—695) ოქროს სამი მონეტა უპოვნიათ⁵².

8. 1919 წელს ლუქსემბურგში (ლუქსემბურგის რაიონი) ვენახში მიწის სამუშაოების შესრულების დროს 1/2 მეტრის სიღრმეზე უპოვნიათ ლეონ I-ის (457—474) ოქროს მონეტა⁵³. ინახება საქართველოს სახელმწიფო მუზეუმის ნუმიზმატიკის კაბინეტის განძების ფონდში 1665 ნომრით.

9. 1925 წელს სვანეთში მოვზაურობის დროს პროფ. გ. ნიკოლაძემ იუსტინე II-ის (565—578) სპილენძის მონეტა შეიძინა⁵⁴. ეს მონეტა გ. ნიკოლაძის არქივიდან საქართველოს სახელმწიფო მუზეუმს გადაეცა და აღრიცხულია განძების ფონდში 7869 ნომრით.

10. 1925 წელს ნოქალაქევის (ცხაკაიას რაიონი) ციხის ნანგრევებში ნაპოვნი ყოფილა იუსტინე I-ის (518—527) სპილენძის მონეტა⁵⁵.

11. 1927 წელს დრანდას მიდამოებში (გულრიფშის რაიონი) ნაპოვნი იყო ფოკას (602—610) ოქროს მონეტა⁵⁶.

⁴⁶ Е. А. Пахомов, Клады Азербайджана и других республик и краев Кавказа, вып. II, Баку, 1938, гл. 16, № 357.

⁴⁷ Е. А. Пахомов, Монетные клады Азербайджана, вып. 3, 1926, гл. 42, № 53.

⁴⁸ Е. А. Пахомов, Монетные клады Азербайджана и других республик, краев и областей Кавказа, вып. V, 1949, гл. 30, № 1438.

⁴⁹ Е. А. Пахомов, Монетные клады Азербайджана, вып. 3, 1926, гл. 44, № 67.

⁵⁰ იქვე, გვ. 43, № 59.

⁵¹ Е. А. Пахомов, Монетные клады, вып. V, гл. 31, № 1442.

⁵² Е. А. Пахомов, Монетные клады Азербайджана и Закавказья, вып. 3, Баку, 1926, гл. 45, № 70.

⁵³ იქვე, вып. V, 1949, гл. 30, № 7, 1439.

⁵⁴ იქვე, вып. IV, 1949, гл. 330, № 1068.

⁵⁵ Е. А. Пахомов, Клады Азербайджана и других республик и краев Кавказа, вып. II, 1938, гл. 16, № 358.

⁵⁶ იქვე, გვ. 16, № 359.

12. 1930 წელს ნოქალაქევეში (ცხაკაიას რაიონი) არქეოლოგიური გათხრების დროს აღმოჩენილი იყო მავრიკი-ტიბერიოსის (582—602) ოქროს მონეტა⁵⁷. გადაეცა საქართველოს სახელმწიფო მუზეუმის ნუმიზმატიკის კაბინეტს და აღრიცხულია განძების ფონდში №№ 3119—3141.

13. 1930 წელს ხევსურეთში მიწის დამუშავების დროს აღმოჩენილი ყოფილა კეისარ ბასილიკუსის (477) ოქროს მონეტა⁵⁸.

14. 1930 წლის ზაფხულში სოხუმის მიდამოებში აღმოჩენილი ყოფილა კონსტანტინე II-ის (641—668) ოქროს მონეტა⁵⁹.

15. 1930-იან წლებში სოფ. ღვანკითში (თერჯოლის რაიონი) აღმოჩენილი ყოფილა კონსტანტინე IV-ის (668—685) ოქროს მონეტა⁶⁰. მონეტა გადაეცა საქართველოს სახელმწიფო მუზეუმის ნუმიზმატიკის კაბინეტს. აღრიცხულია განძების ფონდში 1870 ნომრით.

16. დაახლოებით 1930-იან წლებში ზუგდიდის რაიონის მიდამოებში აღმოჩენილი იყო იუსტინიანე I-ის (527—565) ვერცხლის სამი მონეტა. ინახება საქართველოს სახელმწიფო მუზეუმის ნუმიზმატიკის კაბინეტში; განძების ფონდი №№ 7178, 7867.

17. 1935 წელს სოფ. ფირცხაში (გუდაუთის რაიონი) აფხაზეთის სამხარეთ-მცოდნეო მუზეუმის მიერ წარმოებული არქეოლოგიური გათხრების დროს აღმოჩენილი იყო აუსტინიანე I-ის (527—565) სპილენძის მონეტა⁶¹.

18. დაახლოებით 1936 წელს სოფ. წინწყაროში (თეთრი წყაროს რაიონი) აღმოჩენილი მონეტებიდან ერთი კეისარ ირაკლისა და მისი ძის კონსტანტინეს (610—641) ვერცხლის მონეტა ყოფილა⁶².

19. 1936 — 1937 წლებში დმანისის არქეოლოგიური გათხრების დროს აღმოჩენილი ყოფილა იუსტინე I-ის (518—527) და ირაკლის (610—641) მონეტები⁶³. ინახება საქართველოს სახელმწიფო მუზეუმის ნუმიზმატიკის კაბინეტის განძების ფონდში, №№ 7005, 7006.

20. 1937 წელს ცხუმარის მიდამოებში (ზემო სვანეთი) ოქროს ძიების დროს ნაპოვნი ყოფილა ლეონ I-ის (457—474) და ანასტას I-ის (491—518) ოქროს ორი მონეტა⁶⁴. ინახება საქართველოს სახელმწიფო მუზეუმის ნუმიზმატიკის კაბინეტის განძების ფონდში 1678—1679 ნომრებით.

21. 1937—1938 წლებში მცხეთის არქეოლოგიურმა ექსპედიციამ არმაზის ხევის უბანზე მუშაობის დროს კულტურულ ფენაში აღმოაჩინა ირაკლისა და მისი ძის კონსტანტინეს (610—641) სახელით მოპრილი ვერცხლის მონეტა⁶⁵.

22. 1939 წელს მცხეთის არქეოლოგიური ექსპედიციის სამთავროს რაზმის ჩრდილოეთ უბანზე № 21 ქვაცუთში სხვა ინვენტართან ერთად აღმოჩნდა კეისარ ლეონ I-ის (457—474) ვერცხლის მონეტის უხეში მიმბაძველობა.

⁵⁷ E. A. Пахомов, Монетные клады, вып. IV, гл. 31, № 1069.

⁵⁸ E. A. Пахомов, Клады Азербайджана, вып. II, гл. 15—16, 356.

⁵⁹ იქვე, II, გვ. 16, № 361.

⁶⁰ E. A. Пахомов, Монетные клады Азербайджана, вып. IV, гл. 31, № 1071.

⁶¹ იქვე, вып. III, гл. 31, № 790.

⁶² იქვე, гл. 32, № 792.

⁶³ იქვე, вып. IV, гл. 35, № 1089.

⁶⁴ E. A. Пахомов, Монетные клады, вып. IV, гл. 30, № 1066.

⁶⁵ იქვე, гл. 31, № 1070.



23. 1939 წლის ზაფხულში კოდორის მახლობლად სოფ. ჩხსაღორისაჲს (გულრიფშის რაიონი) ძველი ციხის ნანგრევებში ნაპოვნი ყოფილა იუსტინიანე I-ის (527—565) ოქროს მონეტა⁶⁶.
24. 1940 წლის ზაფხულში სოფ. დიდკუონში (გეგეჭკორის რაიონი) მიწის დამუშავების დროს ნაპოვნი ყოფილა ირაკლისა და მისი ძის კონსტანტინეს (610—641) ოქროს მონეტა⁶⁷. ინახება საქართველოს სახელმწიფო მუზეუმის ნუმისმატიკის კაბინეტის განძების ფონდში, № 4852.
25. 1942 წელს სოფ. პიორაში (ონის რაიონი) ნაპოვნი ყოფილა ირაკლის (610—641) ოქროს მონეტა. ინახება საქართველოს სახელმწიფო მუზეუმის ნუმისმატიკის კაბინეტის განძების ფონდში, № 6665.
26. 1943 წლის ივნისში თელავში (ერდისუბნის ქუჩა № 11) საკარმიდამო მიწის საბოსტნედ დამუშავების დროს დაახლოებით 0,20 მეტრის სიღრმეზე ნაპოვნი იყო თეოდოს II-ის (408—450) ოქროს მონეტა⁶⁸.
27. 1945 წლის თებერვალში სოფელ კაპრეთში (ბოლნისის რაიონი) მდინარის პირზე ოქროს ძიების დროს „გრუზოლოტოს“ მუშას უპოვნია ლეონ I-ის (457—474) ოქროს მონეტა.
28. 1945 წლის ზაფხულში სოფ. ირაგასთან (თეთრი წყაროს რაიონი) მიწის თხრის დროს ნაპოვნი ყოფილა თეოდოსი II-ის (408—450) ოქროს მონეტა⁶⁹, რომელიც საქართველოს სახელმწიფო მუზეუმმა შეიძინა და ინახება ნუმისმატიკის კაბინეტის განძების ფონდში, 5083 ნომრით.
29. 1946 წლის აპრილში მცხეთის ექსპედიციის ბაგენეთის რაზმის უბანზე აღმოჩენილი იყო თეოდოსი II-ის (408—450) ოქროს მონეტა⁷⁰.
30. 1946 წელს მცხეთის არქეოლოგიური ექსპედიციის სამთავროს რაზმის ჩრდილო უბანზე № 619 ქვაყუთში სხვა ინვენტართან ერთად აღმოჩნდა ლეონ I-ის (457—474) ვერცხლის მონეტის მინაბაძი.
31. 1947 წელს მცხეთის არქეოლოგიური ექსპედიციის სამთავროს რაზმის ჩრდილო უბანზე № 679 ქვაყუთში სხვა ინვენტართან ერთად აღმოჩენილი იყო ლეონ I-ის (457—474) ვერცხლის მონეტის მინაბაძი.
32. 1947 წელს მცხეთის არქეოლოგიური ექსპედიციის სამთავროს რაზმის ჩრდილო უბანზე № 685 ქვაყუთში სხვა ინვენტართან ერთად აღმოჩენილი ყოფილა ლეონ I-ის ვერცხლის მონეტის მინაბაძი.
33. 1947 წლის ზაფხულში სოფელ ხიდისთავში (გორის რაიონი) რკინიგზის ბაქანთან ნაპოვნი ყოფილა ლეონ I-ის (457—474) ოქროს მონეტა. ინახება საქართველოს სახელმწიფო მუზეუმის ნუმისმატიკის კაბინეტის განძების ფონდში, № 5130.
34. 1948 წლის აპრილში გურჯაანში (გურჯაანის რაიონი) მიწის ბარვის დროს ნაპოვნი ყოფილა კონსტანტინე IV პოგონატის (668—685) ოქროს მონეტა. მონეტა ინახება მპოვენელის — მეკვიას-ოჯახში.

⁶⁶ E. A. Пахомов, Монетные клады, вып. IV, გვ. 30, № 1067.

⁶⁷ იქვე, вып. V, გვ. 30—31, № 1441.

⁶⁸ იქვე, გვ. 30, № 1436.

⁶⁹ იქვე, გვ. 29—30, № 1435.

⁷⁰ იქვე, გვ. 30, № 1437.

35. 1948 წლის იელისში სოფ. ანდროწმინდას (ახალციხის რაიონი) ნასოფლარის საათულაოზე კოლმეურნეებს მიწის ზენის დროს უპოვნიათ ლეონ I-ის (457—474) ოქროს მონეტა. ინახება ახალციხის სამხარეთმცოდნეო მუზეუმში.

36. 1948 წლის იელისში სოფ. ყორშაკილოს (დმანისის რაიონი) ყანებში მუშაობის დროს კოლმეურნეს უპოვნია მარკიანეს (450—457) მეუღლის პურბერის ოქროს მონეტა. მონეტა მპოვენელს დარჩა.

37. 1949 წლის 25 აგვისტოს სოხუმში ზღვის პირას ციხის ნანგრევებთან ნაპოვნი ყოფილა ტიბერიოს III აფსიმარის (698—705) ოქროს მონეტა. ინახება საქართველოს სახელმწიფო მუზეუმის ნუმისმატიკის კაბინეტის განძების ფონდში, 5388 ნომრით.

38. 1950 წლის იელისში სოფ. ქორეთში (სახერის რაიონი) ბორცვიან ადგილზე ყანაში ნაპოვნი ყოფილა ირაკლის (610—641) ვერცხლის მონეტა. ინახება სტალინის სახელობის თბილისის სახელმწიფო უნივერსიტეტის არქეოლოგიის კაბინეტში.

39. დაახლოებით 1950 წელს წინანდალში (თელავის რაიონი) მიწის ბარვის დროს უპოვნიათ თეოდოსი II-ის (408—450) ოქროს მონეტა. ინახება თელავის სამხარეთმცოდნეო მუზეუმში.

40. 1950 წელს რუსთავის ტერიტორიაზე წარმოებულ აქეოლოგიურ გათხრების დროს აღმოჩენილი ყოფილა იუსტინე I-ის (518—527) სპილენძის მონეტა. ინახება რუსთავის სამხარეთმცოდნეო მუზეუმში.

41. 1951 წლის ზაფხულში სოფ. ოკაში (ახალი ქილდა, ახალქალაქის რაიონი) სახლისათვის საძირკვლის ჩადგმის დროს ნაპოვნი ყოფილა კონსტანტინე IV პოგონატის (668—685) ოქროს მონეტა. ინახება საქართველოს სახელმწიფო მუზეუმის ნუმისმატიკის კაბინეტის განძების ფონდში, № 7803.

42. 1952 წლის 8 სექტემბერს მუზეუმს საჩვენებლად წარმოუდგინეს ირაკლისა და მისი ძის კონსტანტინეს (610—641) სახელით მოჭრილი ვერცხლის მონეტა, რომელიც სოფ. ატოცის (ქარელის რაიონი) ეკლესიასთან უპოვნიათ. მონეტა მპოვენელს დარჩა.

43. სოფ. სმეკალოვკაში (ბათუმის რაიონი) სელიტრენიკოვის ყოფილ აგარაკის ეზოში მიწის დამუშავების დროს ნაპოვნი ყოფილა იუსტინიანე I-ის (527—565) ოქროს მონეტა⁷¹. პოვნის დრო ცნობილი არაა.

Т. Я. АБРАМИШВИЛИ

НОКАЛАКЕВСКИЙ КЛАД

Резюме

В Государственный Музей Грузии им. С. Н. Джанашиа поступил клад из 23 золотых монет византийского императора Маврикия (582—602), обнаруженный в Нокалакеви (р-н Цхакаиа, Грузинская ССР) во время археологических раскопок 1931 г.

Нокалакеви с ранних пор был известен как значительный укрепленный город и столица Лазских царей. Древнегрузинские источники на-

⁷¹ Е. А. Пахомов, Монетные клады Азербайджана, вып. 3, Баку, 1926, гл. 42, № 52.

зывают его Цихе-Годжи, византийские же — Археополисом. Византийцы придавали этому городу большое значение и даже держали там свой гарнизон. Археополис был центром внимания и персов, что иногда вызывало военные столкновения.

Экономические и политические связи с Византией доподлинно известны; при Маврикии византийцы, некоторое время (591 г.) даже занимали Грузию до Тбилиси. Ярким свидетельством этих взаимоотношений является обилие византийских монет, сохранившихся на территории Грузии. К числу таких фактов относится и наш клад, изучение которого является целью настоящей статьи.

Обработкой материала установлено, что монеты Маврикия нашего клада чеканены в шести мастерских Константинопольского монетного двора, которые обозначались номерами соответствующими числительными буквами: $\Delta=4, \zeta=6$ или $G=6, H=8, \Theta=9, I=10$. Наш клад содержит монеты чеканенные: в IV-ой мастерской — 10 экземпляров (таб. I, № 11), в VI-ой — 8 (таб. I, № 2, 3) в VIII-ой — 2 (таб. I, № 4), в IX-ой — 2 (таб. I, № 5), в X-ой — 1 экземпляр (таб. I, № 6).

Так как клад состоит из монет, чеканенных в разных мастерских но они отличаются друг от друга некоторыми незначительными деталями (сфера, корона, звезда). Однако следует отметить, что одна монета Маврикия, не снабженная сведениями о месте находки, которая также хранится в Музее Грузии и тоже чеканена в 10-ой мастерской Константинопольского монетного двора (таб. I, № 7), значительно отличается лицевой стороной от аналогичной монеты нашего клада.

Для более ясного представления степени распространения византийских монет (IV—VIII вв.) в Грузии к этой статье приложены сведения об их находках. Для этого были использованы данные специальной литературы и сведения, собранные кабинетом нумизматики Музея Грузии. Согласно этим данным выяснилось, что на сегодняшний день в Восточной Грузии зафиксировано 24 случая, а в Западной Грузии 19 случаев находок золотых, серебряных и медных монет этого времени.

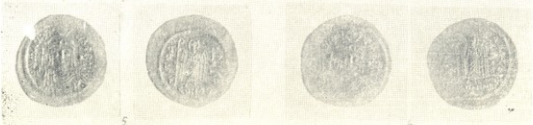
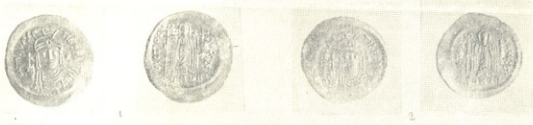



თ. აბრამიშვილი

1783 წელს რუსეთ-საქართველოს შორის დადებული ტრაქტატის
 აღსანიშნავი მხარეები

ქართული და საერთოდ საქართველოს ირგვლივ მომხდარი რაიმე მოვლენის მაუწყებელი მედლები შედარებით იშვიათია. ამიტომაც ჩვენი განსაკუთრებული ყურადღება მიიპყრო საქართველოს მუზეუმის ნუმისმატიკური მასალის მედლების ფონდში აღნუსხულმა ერთმა მედალმა, რომელზედაც 1783 წელია ამოკვეთილი. ეს თარიღი რუსეთ-საქართველოს ურთიერთობის ისტორიაში მნიშვნელოვანი ფაქტის მოწმეა, ხოლო წარწერამ—„Парю Ираклию“ დაგვარწმუნა, რომ ის საქართველოსთან არის დაკავშირებული. საკითხის ინტერესი მოითხოვს ამ მედალის საგანგებოდ შესწავლას.

საძიებელი საკითხის გასარკვევად, საჭიროა მოკლედ მიიხილოთ გავითვალისწინოთ იმდროინდელი პოლიტიკური ვითარება, რამაც ხელი შეუწყო მედალის გამოშვებას.

XVI—XVII საუკუნეთა მიჯნაზე საქართველო სპარსეთმა და ოსმალეთმა მძიმე განსაცდელში ჩააგდეს. დამარცხებულ საქართველოს ოსმალეთმა სამცხე-საათაბაგო წაართვა და იქ ქართველების ფიზიკურ განადგურებას მიჰყო ხელი. მეორე მხრივ, შამ-აბასმა აყვავებული კახეთი ნანგრევებად აქცია და ქართველების დიდი ნაწილი ერანში ტყვედ წაიყვანა. „ქართლი და კახეთი შაჰის სახანებო შეიქმნენ, მაგრამ ბრძოლა ამაზედ არ დამთავრებულა და ქართველ ხალხს მოძალადეთა წინაშე ქედი არ მოუხრია“¹. თავისუფლებისათვის შეუდრეკელი ბრძოლის შედეგად XVII საუკუნის მეორე ნახევრიდან საქართველო თანდათან მოლონიერდა და ახალი ძალით გამოვიდა მოძალადე მტრის გასადევნად. ამასთან ერთად ქვეყნის გარეთაც „მათ საწინააღმდეგოდ მოკავშირეებს ეძებდნენ“². ასეთ მოკავშირე ქვეყნად საქართველომ რუსეთი აირჩია. ამ ორი ქვეყნის ურთიერთობა მეტ-ნაკლებად მეთუ საუკუნეიდან ჩანს, ვიდრე XIX საუკუნის დასაწყისში საქართველო რუსეთს საბოლოოდ არ შეუერთდა. რუსი ხალხის დახმარებით ქართველი ხალხი ფიზიკურ განადგურებას გადაარჩა და მას საშუალება მიეცა მშვიდობიანი ცხოვრების, კულტურისა და მეურნეობის აღორძინებისა.

XVIII საუკუნის დასაწყისში ერანიდან დაბრუნებულმა ვახტანგ VI-მ იქ არსებული პოლიტიკური ვითარებით ისარგებლა და ერანისაგან ქვეყნის

¹ ბ. ბერძენიშვილი, XVIII საუკუნის საქართველოს ისტორიიდან, მასალები საქართველოსა და კავკასიის ისტორიისათვის, ნაკვეთი I, თბილისი, 1944, გვ. 173.
² იქვე გვ. 174.

განთავისუფლება სცადა. მან მოიშორა მისი პოლიტიკით უკმაყოფილო ადგილობრივი ფეოდალებიც, რომლებიც „საუკუნეთა განმავლობაში ეომებოდნენ და ანადგურებდნენ ერთმანეთს, ერთიმეორეს უსისინებდნენ სპარსელებსა და თურქებს“³.

ერანის დასუსტების შესახებ იცოდა როგორც რუსეთმა, ისე ოსმალეთმაც. მათ ერანისაგან ზოგიერთი ადგილის ჩამორთმევა განიზრახეს. რუსეთს ოსმალეთის გაძლიერება არ სურდა და ირანის წინააღმდეგ ვახტანგ მეფესთან მოლაპარაკება გაიართა. ვახტანგ VI სიამოვნებით დათანხმდა, რადგან რუსეთის დახმარებით ფიქრობდა აღმოსავლეთ საქართველო ერანის მონობისაგან გაენთავისუფლებოდა, ხოლო ოსმალეთისაგან მიტაცებული სამცხე-საათაბაგო დაებრუნებოდა. მაგრამ პოლიტიკური ვითარება შეიცვალა და 1723 წელს საქართველო ოსმალეთმა დაიპყრო, ხოლო 1724 წლის 15 ივლისს ვახტანგ VI შვილებითა და უახლოესი თანამოღვაწეებით რუსეთს გაემგზავრა იმ იმედით, რომ რუსეთისაგან დახმარებას მიიღებდა, სამშობლოში დაბრუნდებოდა და ქვეყანას მტარვალეზისაგან იხსნიდა. რუსეთში პოლიტიკური მოვლენები ისე განვითარდა, რომ ქართველებმა დახმარება ვერ მიიღეს — აქ კი ოსმალეთის ბატონობა კვლავ ერანის ბატონობით შეიცვალა.

თავისუფლებასათვის მებრძოლმა ქართველმა ხალხმა დასავლეთ ევროპასაც მიმართა დახმარებისათვის, „მაგრამ 1714 და 1722 წელს აღმოჩნდა, რომ დას. ევროპის სახელმწიფოები ჯერჯერობით კიდევ უფრო ნაკლებად რეალური პოლიტიკური მოკავშირეები არიან საქართველოსი, ვიდრე რუსეთი“⁴. ქართველებს მტკიცედ ჰქონდათ გადაწყვეტილი რუსეთთან კავშირის გაგრძელება, მათ იცოდნენ, რომ „რუსეთი მაინც ერთადერთი დიდი ქრისტიანული სახელმწიფოა, რომელსაც ამიერკავკასიაში რეალური პოლიტიკური ინტერესები აქვს და რომ ეს ინტერესები ქართველი ხალხის პოლიტიკურ მისწრაფებას არ ეწინააღმდეგება“⁵.

ერანში შექმნილ ვითარებას ნადირ-შაჰის სიკვდილიც დაერთო. ამით ისარგებლეს ქართლ-კახეთის მეფეებმა და მთელი რიგი სახანოები ხელში ჩაიგდეს, მაგრამ, მეორე მხრივ, ოსმალეთი მაინც აფიქრებდათ და კვლავ რუსეთს მიუბრუნდნენ. ახლა კი, 1760 წელს, თვით თეიმურაზ II გაემგზავრა რუსეთს დახმარების სათხოვნელად. თუმცა თეიმურაზ მეფე 1762 წელს იქვე გარდაიცვალა, მაგრამ რუსეთში მისი ყოფნა და მოლაპარაკება უშუალოდ არ უნდა ყოფილიყო. იმავე მიზნისათვის ერეკლე II-მ რუსეთს მიაგლინა ელჩები, ახლა კი ერეკლე მეფეს ანდრია პირველწოდებულის ორდენი⁶ გამოუგზავნეს, ხოლო ლევან ბატონიშვილი წმინდა ანას პირველი ხარისხის ორდენით დააჯილდოეს⁷. ამჯერადაც ელჩობა ამით მოთავდა.

ქართველი სახელმწიფო მოღვაწენი შექმნილმა მდგომარეობამ დაარწმუნა, რომ მტერი საკუთარი საშუალებით უნდა მოეშორებინათ, მაგრამ მაშინდელი საქართველოს ფეოდალურ ჯარს ამისი შესაძლებლობა არ ჰქონდა. დადგა სა-

³ ი. სტალინი, თხზულებანი, ტ. 2, 1947, გვ. 3:8.

⁴ ნ. ბერძენიშვილი, დასახ. შრომა, გვ. 185.

⁵ იქვე, გვ. 186.

⁶ Грамоты, т. I, СПб, 1891, გვ. 444.

⁷ П. Г. Бутков, Материалы для новой истории Кавказа, СПб, ч. I, 1869,



კითხი მუდმივი ჯარის შექმნის შესახებ და შემოღებულ იქნა „მორიგე ჯარი“, რომელიც სამეფოს როგორც გარეშე, ისე შინაურ მტრებისაგან დაცავდა. მაგრამ ეს ლაშქარი ჩქარა დაიშალა, რადგან საქართველოში XVIII საუკუნის მეორე ნახევარში არ არსებობდა მტკიცე ეკონომიური ბაზა ამ სისტემის ჯარის შესანარჩუნებლად. ამიტომ ჩვენი იმდროინდელი პოლიტიკოსების ცდა (მორიგე ჯარის შექმნისა) თითქოს ნაადრევი გამოდგა. მიუხედავად ამისა, მორიგე ჯარმა ქვეყანას დროებით მშვიდობიანობა მოუპოვა და ქართლ-კახეთს გამოცოცხლებაც დაეტყო, მაგრამ საქართველო განვლილი უბედურების გამო მაინც მძიმე მდგომარეობაში იმყოფებოდა. როდესაც რუსეთმა კვლავ აღმოსავლეთისაკენ იბრუნა პირი, ქართველებს დიდი ხნის საწადელი აუსრულდათ და მფარველობის თხოვნა გაუმეორეს. რუსეთმა სიამოვნებით მიიღო ეს თხოვნა. მოლაპარაკება დასრულდა 1783 წლის 24 ივლისს „მფარველობითი მოკავშირეობის ხელშეკრულების“ (ტრაქტატის) დადებით. ტრაქტატს ერეკლე II-მ 1784 წლის 24 იანვარს მოაწერა ხელი და ბეჭედი დაუსვა. ამის შემდეგ ტრაქტატი ძალაში შევიდა, თუმცა საქართველოს ამ ხნის განმავლობაში რუსეთის მოკავშირეობის კვალი უკვე დამჩნევოდა: ქართულ სახელმწიფო ბეჭედზე რუსეთის ემბლემა, ორთავიანი არწივი დაუმატებიათ (ტაბ. I, სურ. 1).

ტრაქტატი ორმხრივ ვალდებულებას ითვალისწინებდა. ის დაწერილი ყოფილა ორ ცალად—რუსულ და ქართულ ენაზე. რუსული ცალი აქ დაუტოვებიათ. იგი ახლა აღარ ჩანს, ალბათ, ალა-მაჰმად-ხანის შემოსევის დროს თუ დაიკარგა, ქართული კი რუსეთში გაუგზავნიათ. იგი მოსკოვიდან 1922 წლის 9 სექტემბერს ჩამოიტანეს და ხელნაწერთა ინსტიტუტში H ფონდის 2073 ნომრით ინახება.

ხელშეკრულების ქართული დედანი ორ ეტრატის რვეულს შეიცავს:

ა) პირველ რვეულში რვა ფურცელია. დაწერილი ექვსი ფურცელი წარმოადგენს ტრაქტატის ძირითად ნაწილს, ერეკლეს მიერ დამტკიცებულსა და სახელმწიფო ბეჭედ დასმულს;

ბ) მეორე რვეულის ექვსი ფურცლიდან დაწერილი სამი ფურცელი (5 გვერდი) უკავია „სეპარატიის არტიკულებს“, აგრეთვე ერეკლეს მიერ დამტკიცებულსა და ბეჭედდასმულს. ორსავე რვეულს გაყრილი აქვს მსხვილი მოვარდისფრო ზონარი, რომლის ბოლოებზე მიმაგრებულია ვერცხლის დაოქრილი მრგვალი დიდი ზომის ბუდე, შიგ ჩასმულია წითელი ფერის ლუქი და სახელმწიფო ბეჭდით არის დაბეჭდილი.

ეკატერინე II-მ ამ ხელშეკრულებასთან დაკავშირებით ერეკლე მეორესათვის სამეფო ნიშნების⁸ (ინვენსტიტურა), ჯარისა და საომარი იარაღის გამოგზავნა და საგანგებო მედლის წარწერით („Вера и Верности“) მოკრა ბრძანა, ხოლო მოწინავე ქართველების სხვადასხვა საჩუქრებით დაჯილდოებ⁹. ეს განკარგულებები სხვადასხვა დროს იქნა შესრულებული, ხოლო თვით მედალი 1790 წელს მოუჭრიათ¹⁰ 1783 წლის თარიღით.

ეკატერინე II-ის მიერ გამოგზავნილი სამეფო ნიშნები: დროშა, ხმალი, სამეფო მანტია, სკიპტრა, გვირგვინი და სიგელი საქართველოში 1784 წლის

⁸ П. Г. Бутков, დასახ. შრომა, ნაწ. II, გვ. 129, 132.
⁹ იქვე, გვ. 129, 131, 132; Б. Э с а д з е, Летопись Грузии, вып. I, გვ. 331.
¹⁰ იქვე, გვ. 10.

იანვარში მიუღიათ, რაც ერეკლე მეფეს საგანგებო ცერემონილის შესრულებითა და ერთგულების ფიცის დადებით მიუღია¹¹, თუმცა ერეკლე II-ის ამ გვირგვინით კუროხევა-დაგვირგვინება არ მომხდარა¹².

ამავე ხელშეკრულებით ერეკლე II-ს უფლება მიეცა, მოეპრა ახალი ტიპის მონეტა, რომელსაც ერთ მხარეზე მეფის (იგულისხმება ერეკლე II.—თ. ა.) გამოსახულება ექნებოდა, ხოლო მეორეზე ქართლ-კახეთის სამეფო ღერბი. ოღონდ ღერბს ზემოთ რუსეთის სახელმწიფო ემბლემა¹³ უნდა ყოფილიყო.

როგორც ჩანს, ერეკლე II-ს ამ ტიპის ფული არც მოუჭრია, რადგან მის მონეტათა შორის, რომლებმაც ჩვენამდე საკმაო რაოდენობით მოაღწია, ასეთი მონეტა არა გვხვდება, მაგრამ ნაცვლად ნაბრძანები ახალი ტიპის მონეტისა არსებულ ტიპში შეუტანიათ ცვლილება: ბაგრატიონთა საგვარეულო ღერბის მაგივრად რუსეთის სახელმწიფო ემბლემა—ორთავიანი არწივი და ევროპული თარიღი მოუთავსებიათ¹⁴ (ტაბ. 1, სურ. 2). ქართულ ნუმიზმატიკურ ძეგლებზე ცოტა ადრეც შეიმჩნევა რუსეთთან ურთიერთობის კვალი, ასე მაგ., ვახტანგ VI-ის მონეტაზე¹⁵ ევროპული თარიღი (ტაბ. 1, სურ. 3). თუმცა შემდეგ პოლიტიკური სიტუაციის შეცვლასთან ერთად ფულზე ეს პატარა ნიშანვალიც გამქრალა, მაგრამ ხელშეკრულების დადების შემდეგ, როგორც დავინახეთ, თარიღის გარდა რუსეთის სახელმწიფო ემბლემა ორთავიანი არწივიც დაუმატეს (ტაბ. 1, სურ. 2).

ასეთი პოლიტიკური ვითარების შედეგად მოიჭრა მედალი, რომელიც ჩვენი შესწავლის ობიექტს წარმოადგენს და რომელიც აკად. ს. ჯანაშიას სახ. საქართველოს სახელმწიფო მუზეუმის ნუმიზმატიკური მასალის მედლების ფონდში 29 ნომრით ინახება. ასეთი მედალი კაბინეტში ერთია, საერთოდ კი რამდენიმე ცალია აღრიცხული.

აქვე ვიძლევი ამ მედლის აღწერილობას. მისი ზოგადი სახეობა ასეთია:

4. 29 მედალი. ბრინჯაო, ზომა=82,00 მმ, წონა=209,900 გრ. მაღალი ოსტაობით არის მოჭრილი.

შუბლი: ეკატერინე II-ის ბიუსტი¹⁶ პროფილში მარჯვნივ; თავს თვლებით შემკული დაფნის გვირგვინი უმშვენებს, გვირგვინზე ზემოთ თვლებით მოკვეთილი ახალი მთვარის მოყვანილობის სამკაულია დამაგრებული, რომლის რკალზე ჯვრიანი სფეროა აღმართული. ყელმოღერებულნი, ლამაზი ნაკვთები: მაღალი ფართო შუბლი, სწორი ცხვირი, მოშვილდული წარბი, თვალის ქუთუთოები რელიეფური ზოლით არის გადმოცემული, მაღლა ავარცხნილი თმები კულულებად აქვს დაყრილი, რომლის გრძელი კავეები ყელ-ყურის არეში და

¹¹ Потто, Исторические очерки Кавказских войн от их начала до присоединения Грузии, 1899, გვ. 160—161.

¹² П. Г. Бутков, დასახ. შრომა, ნაწ. II, გვ. 129.

¹³ იქვე, П. фон Винклер, Из истории монетного дела в России, 1898, გვ. 1; Б. Эсадзе, დასახ. შრომა, გვ. 10.

¹⁴ М. П. Баратаев, Нумизматические факты Грузинского царства, 1844, III გან., ტაბ. II, 5, 6; П. фон Винклер, დასახ. შრომა, გვ. 1; დ. კაპანაძე, ქართული ნუმიზმატიკა, თბილისი, 1950, გვ. 97. ტაბ. XIV.

¹⁵ დ. კაპანაძე, დასახ. შრომა, გვ. 96, ტაბ. XII, № 164.

¹⁶ ხელოვნებათმცოდნე პროფ. შ. ამირანაშვილთან კერძო საუბრის დროს გამოირკვა, რომ მედლის შუბლზე ამოკვეთილი ეკატერინეს პორტრეტი კაპანაძე იმ მხატვრული ქანდაკებისა, რომელიც ცნობილი მხატვარ-მოქანდაკე რასტრელის მიერ არის შესრულებული.

მარჯვენა მხარეზეა გადაშლილი. წინ წამოწეული გულ-მკერდი შემოსილია ღრმად გულმოკრილი სამოსით (ფორტუნას ჯავშანი შეიძლება იყოს), რომლის ქსოვილი თევზის ქერცლის მსგავსად არის დაჩითული. სამოსის ზემოდან სამეფო წამოსასხამი (მანტია) აქვს მოგდებული, რომელიც მხართან ფართო ლენტით არის მიმაგრებული. წინ გადმოდის და მანტიის მარცხენა კალთის იმ ადგილის უერთდება. სადაც რუსეთის სახელმწიფო ემბლემა ორთავიანი არწივია აღბეჭდილი. მარჯვენა მკლავი ნიდაყვამდე ნაოქებიანი სახელოთი და თვლებით (4 თვალი) შემკული სალტით არის წარმოდგენილი, რომელიც ნაწილობრივ ჩანს. ნიდაყვის ქვემოთ შემოტალღულია მანტიის მარჯვენა კალთა, აგრეთვე სახელმწიფო ემბლემით შემკული; შემოწერილია: В. М. Екатерина. II Императ. и самодерж. Всероссийс. წარწერა სამი დამთავრებული და ხუთი დაუმთავრებელი სიტყვით არის წარმოდგენილი. პირველი და მეორე სიტყვა თითო ასოთია აღბეჭდილი. ყოველი სიტყვის შემდეგ, გარდა ასო II-სა, თითო მსხვილი წერტილია. იგი ანუ შეივსება და გაიშლება: Божией милостью Екатерина II императрица и самодержица Всероссийская. ბიუსტის ქვემოთ მანტიის კალთებს შორის ორსტრიქონიანი წარწერა: Выр. 1783; г. Тимофей Иванов, ე. ი. Вирезал 1783 год Тимофей Иванов. პირველი სტრიქონი შემოკლებითია აღბეჭდილი. ამ წარწერაშიც გარდა, ბოლო სიტყვისა, ყველას წერტილი უზის, იქ კი, სადაც ნამდვილად საჭიროა წერტილი, რატომღაც არ არის ამოკვეთილი. აქ ოთგორც ასოები, ისე წერტილებიც უფრო პატარა ზომისა არის. გარშემოვლებულია ორი ვიწრო და ფართო ხაზოვანი რკალი, მათ შორის კი ღარისებრი რკალია.

ზ უ რ გ ი: ოთხკუთხოვანი კვარცხლბეკი —საკმაოდ წინ გამოწეული და დაბალ რვა კვადრატული ფორმის ნაწილისაგან შემდგარ საფეხურზეა დაყრდნობილი; მეორე საფეხური კი უფრო მაღალი, ოდნავ გამოწეული, ერთიანი სიბრტყისაა. კვარცხლბეკზე არშია შემოვლებული მძიმე ქსოვილია (მანტია უნდა იყოს) გადაფარებული, რომელიც წინ, პირველ საფეხურამდე სამ ნაკეცად არის გადმოშვებული, ხოლო მარჯვნივ და მარცხნივ კუთხეებში ქსოვილი ისეა აკრეფილი, რომ კვარცხლბეკის ორი ნაწიბური (კუთხე) გარკვევით ჩანს, სამაგიეროდ ამავე მხარეებში ქსოვილის ნაკეცები გრძელდება და დაბლა პირველ საფეხურზე მძიმედაა დაფენილი, კვარცხლბეკზე თითქოს დიაგონალს ქმნის. კოტა მარცხნივ უკან, კვარცხლბეკის კუთხეს პირისპირ კი არ ემთხვევა, არამედ ჰაერშია გაჩერებული (შეიძლება მასზე, ზემოდან მოთავსებული ნიშნების სიმძიმით იყოს დატოლმეტებული), ბოლო კი მარჯვნივ, წინა კუთხეზეა დაშვებული და უშუალოდ ეხება მას, ხმალი კვარცხლბეკზე უფრო გრძელი ჩანს, რადგან ნაპირებიდან გადადის, როგორც კოტა, ისე ბოლო. ხმლის ბოლოზე მცენაროვანი ორნამენტი უნდა იყოს, კოტაზე კი გრძელფაფრიანი პირღია ღომის თავია ამოკვეთილი; ყელ-უტრის არეში ექვსი კონცენტრული ზაზია, შემდეგ დასხვივისნებული ფარია, რომლის მოშანდაკებული კიდე თვლებით (12 თვალი)

არის მოთქვილი, ცენტრში ეკატერინე II-ის ინიციალი:  შემდეგ

თვლებით შემკული გვირგვინი, გვირგვინს ზემოთ. ცენტრში ჯვრის სფეროა აღმართული. გვირგვინის ქვედა ნაპირებიდან ორი ლენტი გამოდის — მარჯვენა



მხარის ლენტეჯის რაიონში 1783 წელს აღბეჭდილი, გადაიღებინა სხივებზე და ხმლის ბოლოსთან ფარის ქვეშ არის შეკეცილი, მარცხენაზე კი წარწერა *Пр. Праклию*. ეს ლენტეჯის იყვევა გადახვეული ფარზე და მის კიდესთან ოდნავ შეკეცილი უერთდება გვირგვინითა და შუბებით შემკულ ოვალურ საგანს, შეიძლება ანდრია პირველწოდებულის ორდენის ერთ-ერთი ელემენტი¹⁷ იყოს. ზემოთ ნახევარკალისებურად შემოწერილია „*Вере и Верности*“. კვარცხლბეგის ქვემოთ — 1783 *года*, გარშემოვლებულია ორმაგი ბრტყელი და ვიწრო ოდნავ ამოუქნელი ხაზოვანი რკალი, მათ შორის კი მესამე ლარისებრია (ტაბ. 1, სურ. 4).

ჩვენი მედალი მეტად საყურადღებოა, ჯერ ერთი, იმიტომ, რომ ის რუსეთ-საქართველოს შორის დადებული ხელშეკრულების სიმბოლოა, მეორეც იმ მხრივ, რომ მასზე აღბეჭდილი წარწერა „*Вере и Верности*“ 1783 წლის ტრაქტატის ერთ-ერთ მუხლში გათვალისწინებული ვალდებულების ამსახველია, ხოლო წარწერა „*Шарю Праклию*“ არკვევს, რომ ის (ე. ი. მედალი) მიძღვნილია ერეკლე II-ისადმი. ყურადღებას იქცევს და საინტერესოა აგრეთვე მედალზე გამოხატული რეგალიები: გვირგვინი, ფარი, ხმალი და სამეფო მანტია (შეიძლება ის სამეფო ნიშნებიც არის, რომლებიც ერეკლე მეფისათვის გამოსაგზავნად იყო მომზადებული). აქვე ანდრია პირველწოდებულის ორდენის გამოსახვა აღიერებს იმ აზრს, რომ მედალზე მოთავსებულია მართლაც ყველა ის ნიშანი, რაც ეკატერინე II-მ გამოგზავნა და რის გამოგზავნაც გადაწყვეტილი ჰქონდა. გვირგვინი, როგორც აღვნიშნეთ, ეკატერინე II-მ სპეციალურად ერეკლე II-ისათვის გააკეთებინა და განკუთვნილი ყოფილა ქართველი მეფეებისა და კერძოდ ერეკლე II-ის დასავიკირვინებლად.

ზემოთქმულის თანახმად ერეკლე II-მ გვირგვინი სხვა სამეფო ნიშნებთან ერთად თავის დროზე მიიღო, მაგრამ ამ გვირგვინით მისი დაგვირგვინება აღარ მომხდარა, ხოლო ჩამოტანილი გვირგვინი (სკიპტრასთან ერთად) 1795 წელს ალა-მაჰმად-ხანმა ქალაქის აღებისა და გაძარცვის დროს გაიტაცა¹⁸. არსებობს ცნობა, რომ ასეთივე გვირგვინი საქართველოში 1923 წლის 10 აგვისტოს ჩამოიტანეს¹⁹. ის „ქართველ მეფის გვირგვინის“ სახელწოდებით იყო ცნობილი და მოსკოვის კრემლის „იარაღთა პალატაში“ ინახებოდა. გვირგვინი გამოჰქონდათ მხოლოდ რუსი მეფეების განსაკუთრებული ცერემონიების შესრულების დროს.

¹⁷ ცნობილია, რომ წმინდა ანდრია პირველწოდებულის ორდენი ლენტეჯაში მიმარტობული. ეს ლენტეჯის მარჯვენა მხრიდან გადმოეშება ირიბად და მარცხენა გვერდზე. თქმისთან ისე მარჯვდება, რომ თვით მედალი არ ჩანდა. საგანგებო ცერემონიის დროს ორდენის კავალერი მას ყელზე იკიდებდა. აქაც კვარცხლბეგის ფერდზე ისეა მიმარტობული, რომ ზემოდან მისი დანახვა არ შეიძლება.

¹⁸ П. Г. Бутков, *დასახ. შრომა*, ნაწ. II, გვ. 340; Б. Эсадзе, *დასახ. შრომა*, გვ. 10.

¹⁹ საქართველოს ხელოვნების მუზეუმის კატალოგი A³, გვ. 29. აქ ვკითხულობთ: № 3212 — ოქროს გვირგვინი, წოდებული „ქართველი მეფის გვირგვინად“, რუსეთ-ს იარაღთა პალატიდან, სადაც იგი ჩაწერილი ყოფილა № 72-ით. ჩვენს მუზეუმში მიღებულია 1923 წლის 10 აგვისტოს, აკადემიური წარმომადგენლისაგან. აღწერილობა იხ. ჩვენი მუზეუმის (ივლიანხმება საქართველოს სახელმწიფო მუზეუმი.—თ. ა.) საქმეები № 78 ორი იფელირის „დასკვნა“ 1923 წლის 1⁰ აგვისტოს თარიღით და ამგვარივე დასკვნა რუსის იფელირის მოსკოვი 1923 წლის 6 თებერვლის თარიღით. გვირგვინი შემკულია უხვად ძვირფასი თევზებით, გვირგვინს ამოკრული აქვს მეტი წითელი ფერის (პორფრა) ხავერდი. ჩამოთვლილი საქმეები ვერ მივაკვლიეთ.

იბადება კითხვა ორი ერთნაირი გვირგვინი ხომ არ იყო ერთდროულად დამზადებული, რომელთაგან ერთი აქ ადრე ჩამოიტანეს, რომელიც ალა-მაჰმად-ხანმა გაიტაცა, მეორე კი იქ, რუსეთში, იყო დატოვებული. რუსი მეფეების საგანგებო სამეფო წესების აღსრულებისას გამოსატანად.

დასასრულს, აღსანიშნავია, რომ ქართველმა ხალხმა თავისი დიდი ხნის მისწრაფება 1801 წელს რუსეთთან საბოლოოდ შეერთებით დააგვირგვინა. ქართველების ასეთი არჩევანი ისტორიამ სავსებით გაამართლა. ამ აქტს ქართული ხალხის ცხოვრებაში მისი პოლიტიკური თავისუფლებისა, ეკონომიური აღორძინებისა და კულტურული განვითარებისათვის უდიდესი მნიშვნელობა ჰქონდა. არსებობს აგრეთვე ამ თარიღის ასი წლისთავთან დაკავშირებით გამოშვებული საიუბილეო ვერცხლის მედალი, რომელიც ჩვენი კაბინეტის მედლების ფონდში 249 ნომრით ინახება, მაგრამ ამ მედლის შესახებ ჩვენ აქ სიტყვის გაგრძელებას არ ვაპირებთ.

ამ დროიდან მოყოლებული საქართველოში ერთ ხანს საკუთარი ქართული ფულის მოჭრა შეწყვეტილა, მაგრამ შექმნილი ეკონომიური პირობების გამო აქ მონეტის გამოშვება აუცილებელი გამხდარა და 1804 წლის 15 სექტემბერს ზარაფხანის სახეიმა გახსნა მოხდა და განახლებულ ზარაფხანაში პირველად ამ მნიშვნელოვანი მოვლენის აღსანიშნავი მედალი მოუჭრიათ წარწერით: Тифанской монетн. двор открьт 15 сентяря 1804^{го}. ასეთი მედალი კაბინეტში ორია №№ 372, 373 (ტაბ. I, სურ. 5). ქართული მონეტის მოჭრა კვლავ განახლებულა.

ამის შემდეგ ქართულ ნუმიზმატიკაში ფულის ახალი ტიპი ჩნდება, რამაც შეცვალა აქამდე ხმარებაში მყოფი ფული, რომლისაგანაც იგი არსებითად განსხვავდებოდა. ეს მონეტები იჭრებოდა როგორც ვერცხლის, ისე სპილენძისა. მათი ზოგადი სახეობა ასეთია:

6. შუბლი: ზემოთ საქალაქო კბილანა გვირგვინი, ქვემოთ პალმისა და ზეთისხილის ერთმანეთზე გადაჯვარდინებული ორი შტო, შუაში ქართული მხედრული ანბანით აღბეჭდილია „ტფილისი“.

ხ უ რ გ ი: ხუთსტრიქონიანი წარწერა: ოთხი სტრიქონი ქართული მხედრული ანბანით, ხოლო ერთი რუსული ანბანით არის აღბეჭდილი. პირველ სტრიქონზე ამოკვეთილი რიცხვითი მნიშვნელობის მქონე ასო ნომინალზე მიკვიითებს; მეორესა და მესამეზე მონეტის სახელწოდება—„ქართული თეთრი“; მეოთხეზე ევროპული თარიღი აგრეთვე რიცხვითი მნიშვნელობის მქონე მხედრული ასოებით არის წარმოდგენილი; მეხუთე სტრიქონზე რუსული ანბანით მონეტის მომჭრელი ზელოსნის ინიციალია (ტაბ. I, სურ. 6). აღწერილი მონეტისაგან სპილენძის მონეტა იმით განსხვავდება, რომ მასზე „ქართული თეთრის“ მაგივრად „ქართული ფული“ აწერია და მომჭრელის ინიციალებიც²¹ არ არის აღბეჭდილი (ტაბ. I, სურ. 7).

როგორც ვხედავთ, მონეტები ანონიმურია, რადგან ამ ფულის მოჭრა ისეთ ისტორიულ ვითარებაში მოხდა, როდესაც საქართველოს მეფე უკვე აღარ ჰყავს

²⁰ М. П. Баратаев, დასახ. შრომა, გან. IV, გვ. 21; П. Фон Винклер, დასახ. შრომა, გვ. 7; დ. კაპანაძე, დასახ. შრომა, გვ. 103.
²¹ П. Фон Винклер, დასახ. შრომა, გვ. 32, 33; დ. კაპანაძე, დასახ. შრომა, გვ. 101, 102, ტაბ. XVI, №№ 192, 195.
17. საქართველოს სახელმწიფო მუზეუმის მონაბე. ტ. XX-B



და რუსეთის იმპერატორის სახელით მოქრა კი არსებული პოლიტიკური ურთიერთობის გამო ვერ მოხერხდებოდა.

დასასრულს, აღსანიშნავია, რომ ამ ხასიათის ძეგლი ჯერჯერობით ზემოთ აღწერილი მედლის გარდა არც სპეციალურ და არც სხვა ხასიათის ლიტერატურაში არ შეგვხვდრია. თუ არ მივიღებთ მხედველობაში იმ წერილობით ცნობას, რომელიც სოლომონ ლიონიძემ ერეკლე II-ის გარდაცვალების გამო წარმოთქმულ სიტყვაში მოიხსენია: „პრუსიის მეფემ ლიდერიკოს თეთრზე დააწერა, — ევროპაში მე ვარო და აზიაში ღერკულეს უძლეველი საქართველოს გიორგიანთ მეფეო“²². პრუსიის მეფისეულ მედალს ჩვენამდე არ მოუღწევია, ყოველ შემთხვევაში ის ჯერ არსად აღრიცხული არ არის.

ამრიგად, შეიძლება დაეასკვნათ, რომ ჩვენ მიერ აღწერილი 1783 წლის მედალი, როგორც წარწერაც გვაძინობს, ერთადერთია, რომელიც ქართველი მეფის სახელთან არის დაკავშირებული.

Т. Я. АБРАМИШВИЛИ

МЕДАЛЬ 1789 ГОДА В ОЗНАМЕНОВАНИЕ ЗАКЛЮЧЕНИЯ ТРАКТАТА МЕЖДУ РОССИЕЙ И ГРУЗИЕЙ

Резюме

Медалей, связанных с какими-нибудь важными фактами в жизни Грузии, известно мало. Этим и объясняется наш особый интерес к медали 1783 года, хранящейся в кабинете нумизматики Государственного Музея Грузии.

Эта дата указывает на знаменательное событие в русско-грузинских отношениях, а надпись «Цр. Ираклю» указывает на связь ее с Грузией.

Целью этого письма является изучение вышеупомянутой медали. В XVI—XVII вв. Грузия, теснимая соседями мусульманами, обращает свои взоры к единоверной России. Русско-грузинские отношения имеют большое прошлое. Эти связи значительно активизировались и расширились в XVIII веке и в 1783 году завершились заключением трактата о дружбе и покровительстве. Этому знаменательному факту и посвящена описанная нами медаль, которую наряду с другими подарками получил царь Ираклий II из России.

Как известно, описанная здесь медаль единственная, носящая на себе имя грузинского царя, т. е. той медали, упомянутой в надгробной речи Ираклию II Соломоном Лионидзе, которую будто бы в свое время приказал выбить царь Прусский Фридрих, пока не видно.

Новый этап в русско-грузинских отношениях нашел отражение и на других нумизматических памятниках этого времени (медные монеты царя Ираклия, медаль в честь открытия монетного двора в Тифлисе, русско-грузинские монеты и наконец медаль выбитая в ознаменование столетия воссоединения Грузии с Россией).

²² მოთქმით ტირილი, საქართველოს მეფის ღერკულეს ნეტარების ღირსისა, ზელაწერ-თა ინსტიტუტი, H ფონდი, № 1049, გვ. 25.

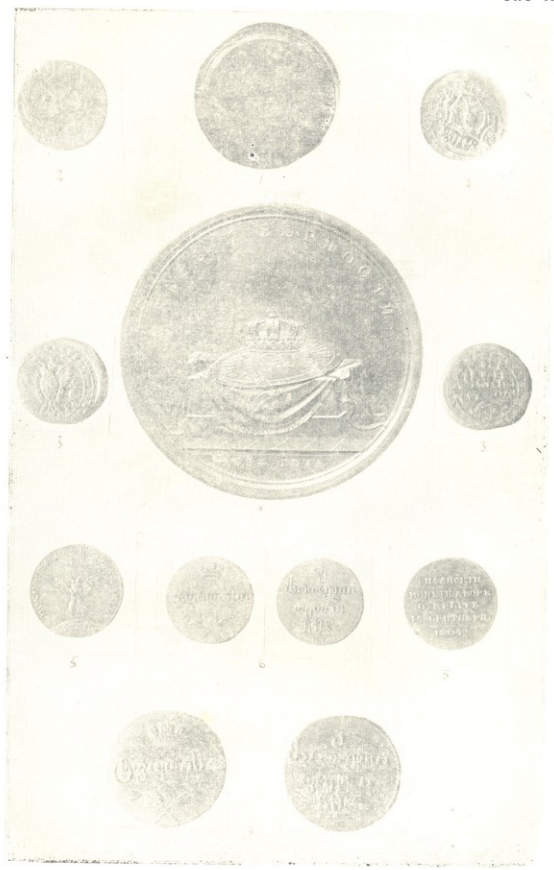



ს. ბ. ლუკაძე

კირის დამზადება და მისი გავრცელება მშენებლობაში

(ქართული ეთნოგრაფიული მასალების მიხედვით)

ქართველი ეთნოგრაფები დიდი ხანია აწარმოებენ მშენებლობის ხალხური ტერმინების შესწავლას და ამ მიმართულებით საგანგებო ნაშრომებსაც აქვეყნებენ. ისინი ამჟამად განსაკუთრებული გაცხოველებით მუშაობენ, რადგან სწრაფი ტემპით წინმსწრები მშენებლობის ტექნიკა აგების ხალხურ ტერმინებს ძირფესვიანად ცვლის. მშენებლობის ადრინდელი ისტორიისათვის საჭირო ეთნოგრაფიული მასალა ჭრება და სრულ მივიწყებას ეძლევა. ასეთივე მდგომარეობა გვაქვს კირის დამზადებისა და მისი მშენებლობაში გამოყენების დარგშიც. კირის მუდმივ ქუთრებში გამოწვევის წესმა და მშენებლობაში რკინა-ბეტონის გაბატონებამ ქვეტყობის კედელი სრულიად დაჩრდილა და ძველებური საკირის ორმოების ჩამდგმელებსა და ქვეტყობის კედლის მშენებლებს უმთავრესად სოფლად მოსახლე კალატოზებში-ლა ვხვდებით.

ამჟამად ჩვენი მიზანია კირის ქვის, ე. წ. გოხის, ანუ შირიმის (შპრ. ხეცურეთი) დამუშავებისა და გამოყენების ხალხური ცოდნის შესწავლა, რისთვისაც საჭირო მასალა ჩვენ იმერეთსა, ქართლსა და ნაწილობრივ გარე კახეთში მოვიპოვეთ¹. ხოლო საქართველოს დანარჩენი კუთხეებისათვის აკად. ივ. ჯავახიშვილის ხელმძღვანელობით შეკრებილი შინამრეწველობის მასალები მოვიშველიეთ².

კლდეს, სადაც კირის ქვას ტეხენ, პირქვის ახო ეწოდება. კლდეში მოტეხილი პირიანი — კბილიანი ქვით საკირის თაღვანი საცეცხლე ადგილი — ე. წ. საკირის ბალავარი — იგება, ხოლო საკირის თავი რიყეზე აკრეფილი ქვითაც შენდება.

ხალხში ამბობენ: „დიდი გოხები არის, იმას ვამტვრევთ კირის დასაწველად“. საბა ორბელიანის განმარტებითაც გოხი არის „ქვა ქვეტყობისა მსგავსი“. გოხის მოტეხა რკინის იარაღების — უროსა და სოლების დახმარებით იციან. აკად. ივ. ჯავახიშვილის ხელმძღვანელობით შეკრებილი სვანური და იმერული შინამრეწველობის მასალების მიხედვით, კირის კლდის ტეხვა ცეცხ-

¹ წინასწარ უნდა შევნიშოთ, რომ ქვემოთ წარმოდგენილი აღწერილობა მთლიანად ხალხურ მეტყველებასა და აგებული და ყოველი ხმარებული ტერმინისათვის სათანადო სიტყვა-სიტყვითი სავლე ჩანაწერით მოგვეპოვება.

² ხელნაწერი რეგულაციის სახით დაცულია აკად. ივ. ჯავახიშვილის სახ. ისტორიის ინსტიტუტის ეთნოგრაფიის განყოფილებაში. წინამდებარე ნაშრომში ფრჩხილებში ჩასმული შემოკლებული ნითითება — შპრ. ამ მასალიდან მოტანილ პარალელზე მიუთითებს.

ლით სკოდნიათ: მიწისაგან გაშიშვლებულ კირის ქვაზე ცეცხლს დაანთებენ, გახურებულზედ ცივ წყალს დაასხამენ და ამ ხერხით კლდეს ლოდებად აქცევენ⁵.

იმ ადგილებში, სადაც გოხის კლდეები არ არის, კირის გამოწვა ხდება ქალის ანუ რიყის ქვით (კუტი ქვა), ხოლო ბალავრისათვის პირქვის მოზიდვა შორეული საბადოდან წარმოებს ან დიდი ზომის რიყის ქვებს აგროვებენ და სათანადო მოყვანილობით პირავენ. კლდის ქვის კირი ხელოსანთა თქმით ბოში არის, ხოლო რიყის ქვის კირი ღონიერი კირი გამოდის, ძარღვი მტრი აქვს და კედელს მაგრად ეჭიდება. რიყის ქვებში ნაღებია, კროლანა და თაფლა ქვებია კირისათვის გამოსადეგი. რიყეზედ არჩეულ კირის ქვას ხარაგებად დგამენ და შემდეგ საკირის ჩასადგმელად ამორჩეულ ადგილზე ურმებით მიზიდავენ. კირის ქვის ვადაზიდვა ხშირად ულამის დახმარებით ხდება. ვადაზიდვის ამ კოლექტიურ წესს სვანეთში „ლილ-კირალს“ უწოდებენ (შპრ. სვანეთი).

კირის დასაწვავ ნაგებობას საკირე ჰქვია, საკირის ხელის მცოდნეს — საკირის ჩამდგმელი ან მესაკირე (შპრ. ქიზიყი), ხოლო კირის მისაღებად წარმოებულ პროცესს — საკირის დაწვა⁶.

კირის დამზადება სამ ძირითად მომენტს შეიცავს: ა. კირის ქვისა და შეშის დამზადება, ბ. საკირის გაჭრა და ჩადგმა, გ. საკირის დაწვა და კირის ამოღება.

საკირისათვის კირის ქვის მესამედი აუცილებლად პირიან-კბილიანი უნდა იყოს, დანარჩენი რიყის ქვა შეიძლება. კბილიან ქვას პირქვა, ბალავრის ქვას თაღის ქვა ეწოდება და საკირის საცეცხლე ადგილის ამოსაგებად და მისი ცის ანუ თაღის შესაკრავად იხმარება.

საკირის საწვავ მასალად ორნაირი შეშა მარაგდება: ძნელად საწვავი კუქრინი კუნძები — საბოლბლად და წიფლის ხმელი შეშა — შესაკეთებლად. შესაკეთებელი შეშა ორ ზომაზე იჭრება: მორებად და მცირე ზომის ილიის შეშებად.

საკირის გაჭრამდე საკირისათვის ნიადაგის შერჩევა ხდება. ზოგმა მიწამ ცეცხლის სიმხურვალის შედეგად ნაღვენთის გამოყოფა იცის, საკირის ქვის კედელს შიგნიდან გაეკვრის და დაწვაში ხელს უშლის, ამიტომ მშრალი, ფხვიერი ნიადაგი უნდა შეარჩიონ დაფერდებულ ადგილზე, რომ შესაკეთებლად მისადგომი დერეთანი გვერდიდან ადვილად გაიჭრას.

საკირის ორმოს გასაჭრელად ნიადაგის ცენტრში სარს დაასობენ, ზედ საჭირო სიგრძის თოკს მიაბამენ და გაკმული თოკის ბოლოზე მობმული ჩხირით წრეს შემოფარგლავენ. წრის შიგნით ორმოს ამოიღებენ, შემდეგ ფერდობის მხარედან ერთი მეტრის სიგანე კისერს დატოვებენ და მოგრძო ოთხკუთხედ დერეთანს ჩაჭრაინ.

კისერზე ორმოსა და დერეთანს შორის ორი სათვალე გამოიჭრება — ცუხდული და ერდო. ერდო ფართო და მოზრდილი კარია; მას შეშისა შესაკეთებელი, სამორე, სათვალე და საკირის კარებიც

⁵ ამ წესით მოტება სხვა ქანის და სხვაგვარი გამოყენების ქვებზედაც მრავალჯერ დასტურდება.

⁶ საბა ორბელიანის ლექსიკონის ჩანამატი ანთებულ საკირეს ცეცხლმბერავად მოიხსენიებს.



ჭკვია; ცუნდული ერდოს ქვემოთაა მოთავსებული და მას სანაცრის ბოლებელს ან სუნდულსაც ეძახიან. ერდოსა და ცუნდულს შორის ე. წ. უღელი არის დატოვებული.

საკირე ორმოში ცუნდულის გასწვრივ ირგვლივ „ბაქნად გამოწეული“ ქვის დასაწყობი ღიანდაგი არის შეჭრილი, რომელსაც სვანეთში საქუს უწოდებენ (შმრ. სვანეთი). ღიანდაგს შიგნით საკირის დიამეტრთან შედარებით მცირე დიამეტრის ორმოა ამოღებული, რომელსაც ფილიანთილი ჰქვია.

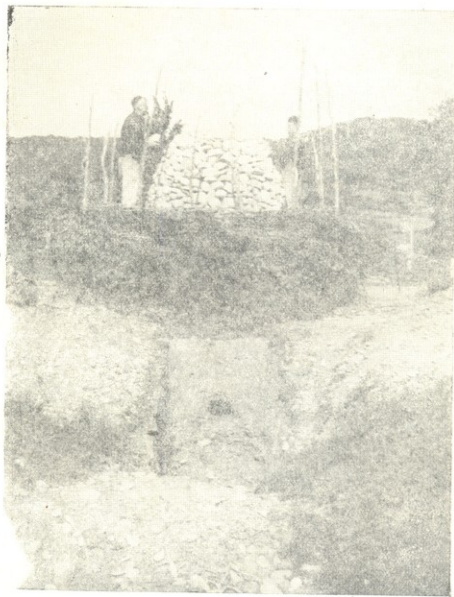

სურ. 1. საკირის ჩამდგმა (ივრის ხეობა)

საკირის გათხრის შემდეგ საკირის ჩამდგმა იწყება, რომელსაც საგანგებოდ ამ საქმეში დახელოვნებული საკირის ჩამდგმელი ანუ მესაკირე (შმრ. ქიზიყი) ღვამს (სურ. 1, 2). ღიდ საკირეს სამი ღდე უნდა შენება. კედლის აგება ხდება მშრალად და ფოყად (დარანებით, ფანჯრებით), რადგან საკიროა ქვებს შორის ალის სავალი ადგილები დარჩეს; ამავე



დროს ყოველი ქვა მაგრად უნდა იყოს ერთიმეორეზედ მოჭიდილებული, რომ საკირე არ ჩაინგრეს.

საკირის კედელი უთუოდ პირიანი, გაკუთხული ქვების წყობით უნდა აიგოს, ე. ი. ქვებს კბილი უნდა ჰქონდეს. ამიტომ პირქვის დამზადების პროცესშივე უნდა გაითვალისწინონ ქვების სათანადო მოყვანილობით დახეთქვა; კედლის წყობაში ქვის კბილები ერთიმეორეს უნდა მოეჭიდოს და დაიკბილოს (დაიბეკოს).

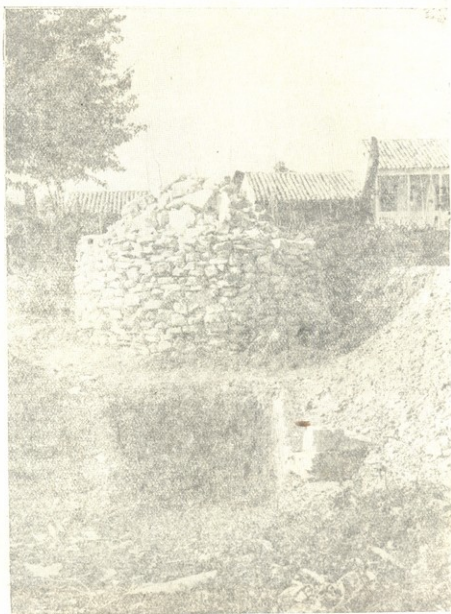

სურ. 2. ჩადგმული საკირე (ივრის ხეობა)

პირქვის პირველი წყობის თითოეული ქვა ფილის თავზე შეჭრილი ლიანდაგის სიფართის გამწდო უნდა იყოს. აქ უნდა აღინიშნოს, რომ საკირეში მეტისმეტად დიდი ზომის ქვებს არ აწყობენ, რადგან დიდ ქვებს ცეცხლი ვერ მოერევა და შეიძლება დაუწველი დარჩეს.



ძირიდან პირველი პირი ქვა რომ დაეწყობა, შემდეგ მის ზემოთა წყობას ოდნავ წინ წამოსწევენ. ასე უმატებენ ყოველი შემორიგების დროს და მოწინააღმდეგე მხარეებიდან ქვების წყობა თანდათან ერთიმეორეს უახლოვდება, უკან კი ორმოს კედელსა და პირის ქვის წყობას შორის ადგილი თანდათან ფართოვდება და ეს ადგილი მეტი და მეტი ქვის წყობით ივსება. საკირის კედლის შენების დროს ყოველი პირის შემოვლის შემდეგ კედლის ოდნავ წინ წამოწევას მოყრას უწოდებენ. მოყრა მანამდის უნდა, სანამ ქვები „ცხვირის ერთმანეთთან მიიტანენ“. მოყრილი ანუ მოწვერილი კედლის თავში კვერცხისებურ ქვას ე. წ. თაღის ლურჯ მანს ჩაუყრიან და „ცა შეიკვრება“ ანუ თაღი ჩაიკეტება. სვანურად საკირის ცას დეც ეწოდება (მმრ. სვანეთი).

საკირის ამგებნი მოვეთხრობენ: „გებქამთ ქვებს, ისე არის ერთიმეორეში ჩაწყობილი, რომ საგანგებოდ რომ ეცადოს. მიინც ვერ გამოაძრობს. პირის ქვას რო ერთიმეორე უჭირავს, მერე უკან კიდევ სხვა ქვებს ვუწყობთ შუაში და იმით ვამაგრებთო“. უნდა აღინიშნოს ისიც, რომ, გარდა ერთიმეორეზე დაკბილვა-დაბეჭვისა, საკირის კედლის თანდათანობით მოყრა-მოწვევრვისათვის მნიშვნელობა აქვს თვით წყობის შემადგენელი ქვების მოყვანილობას და მდებარეობას. საკირეში ქვა ვიწრო პირით შიგნილია მიქცეული, ფართო პირით კი მიწის ორმოს კედლისაკენ. ამ ზერხით ერთიმეორის გვერდით ჩაწყობილი ქვები ერთმანეთს აწყება და შიგნით სამორისაკენ არ გააქრება, უკან მიქცეული ფართო ბოლო ამის საშუალებას არ მისცემს, წინა ვიწრო ცხვირები კი ერთიმეორეზეა მიყრილი.

უბრალო მრგვალი ქვით საკირის ბალაგრის აშენება არ შეიძლება, რადგან ცეცხლის შეკეთების გარკვეულ პერიოდში ქვა ტყრობას იწყებს და მრგვალი ქვით ნაშენ კედელში სკდომის დროს ქვა ადვილად გორდება, რამაც შეიძლება მთელი საკირის ჩაქცევა გამოიწვიოს.

საკირის თაღის სიმძიმის დაშვრად საკირის ანთებულ ცეცხლსაც მიიჩნევენ. ამბობენ: „როცა გახურდება, თითონ ეკიდება ქვა ქვასა და დულს და ალარ ჩაიქცევასო“. „საკირე რომ გახურდება, ის ქვები როგორც ჭამები ისე არის ჩაწყობილი ერთმანეთში და ცეცხლიც იმდენ საშუალებას აძლევს, რომ იმ ცეცხლსაც უჭირავს ის სიმძიმეო“. საკირის ბალაგრის კარგად შერჩეული ქვის ქანი, კედლის ზუსტი წყობა და ცის ზომიერად მოწვევრვა სრულიად საიმედო საყრდენს ქმნის მასზედ დაშენებული დიდი სიმძიმის მქონე საკირის ქვების წყობისათვის, რომელსაც საკირის თავს უწოდებენ. საკირის ბალაგრის სიმაგრისათვის სამორისა და ტუნდულის გასწვრივ ორი ქვა უნდა დაიდოს: ერთს თავზედ დიდი ზომის სამორის ქვა და უღელთან — უღლის ქვა.

საკირის ცა რომ შეიკვრება, მას ზემოდან თავი მოეხმება. აქ ქვა ეწყობა შებრუნებით: გულში ზურდა და ნაპირებზე პირიანი ქვა, რადგან საკირის თავი მიწის ზემოთაა ამოცილებული და მგარად უნდა დადგეს, პირი არ ჩამოეშალოს. თავის მოხმის შემდეგ საკირის თავს ტლახით შემოლენენ, ოღონდ წვერში შემოულენსაჲდ სასულეს დატოვებენ.

საკირისათვის, მომარაგებული ქვის რაოდენობასთან შეფარდებით აუცილებელია საკირის მოყვანილობის ზუსტი გამოანგარიშება: შეცდომის დაშვება — უფრო მაღალი ან უფრო დაბალი საკირის ჩადგმა — კირის დაუწვევლობას იწვევს: დაბალ საკირეში ცეცხლი იხრჩობა, ხოლო მაღალში წვერში მიდის და ქვა დაბლა დაუწვევლი რჩება. საკირის მოყვანილობის ამგვარ განსაზღ-



კრას საკირის ავალა ეწოდება (შმრ. ქიზიყი). პატარა საკირეს ავალა, ხოლო დიდ საკირეს მაღალი ავალა უნდა.

საკირის ჩადგმის შემდეგ იწყება საკირის დაწვა. ანთებული საკირე ორ ზაფხურს გაივლის: შებოლება ანუ შეჩუღვა და შეეკეთება.

შებოლება ხდება მხრჩოლავი, ძნელად საწვავი კუნძების ანთებით, რომელიც პირველად ჩაეწყება სამორეში. შებოლების დროს ერდო დაგმანული ანუ დაგულულია და ჰაერი მხოლოდ ქვედა მცირე სათვალედან — ცუნდულიდან მოძრაობს. საკირეს მხოლოდ ნიავე აქვს, ცეცხლი აღარ ღვივდება და ზრჩოლავს. ამ მომენტთან უნდა იყოს დაკავშირებული ცუნდულის მეორე საეწოდება — საბოლებელი. შებოლებით ქვაზე შემოქმედება იწყებს მის დაორთქლებას და ოფლის მოსვლას. ამ ხერხით ქვის შედგენილობიდან გამოიყოფა სითხე, რომელსაც ოფლს უწოდებენ. ამ ოფლში უნდა მოიხარშოს ქვა.

შებოლების ხანგრძლივობა კირის ქვის თვისებაზეა დამოკიდებული. ქვის ოფლი კლდის ქვიდან ძნელად გამოიყოფა, ხოლო რიყის ქვაში ეს პროცესი სწრაფად ხდება. საერთოდ უკეთესია ხანგრძლივი შებოლება და შეკეთების დასაწყისში ცეცხლის თანდათანობით გაძლიერება, რომ ე. წ. ქვის ტყრობას, რომელიც ქვის ოფლში გამოხარშვის შემდეგ იწყება, უხიფათოდ ჩაიაროს. ოფლში ქვის სრულ გამოხარშვამდე საკირეში არ შეიძლება ძლიერი ცეცხლის დანთება: იგი ქვის ძლიერ ტყრობასა და ამის შედეგად საკირის დანგრევას გამოიწვევს.

ოფლში გამოხარშვის პროცესის დასრულებას შემკეთებელი საკირის ერთდოდან ადევნებს თვალყურს: ოფლში გამოხარშული ქვა ჯერ მოიკიდებს შავ მურას, შემდეგ ეს შავი მური გადაეყრება და იწყებს პრიალს. ამ მომენტიდან საკირია ძლიერი და გაუნელებელი ცეცხლის შეკეთება. შეკეთებისას პირველად საკირე გატყერება და ტყრობას რომ მორჩება, ქვა წვა-ში შევა.

წვაში შესვლა საკირეს გარეგანი ნიშნებითაც შეეტყობა. ოფლის მოსვლისა და ტყრობის დროს საკირის თავიდან გამუდმებით ამოდის ბოლი, ქვა რომ წვაში შევა, მაშინ საკირის თავზე ალი გამოჩნდება. ამ მომენტიდან განსაკუთრებული სიფრთხილითა და ყურადღებით უნდა ცეცხლს კეთება. საკირეში ცეცხლი ყოველ კუნძულში ვანუწყვეტილ თანაბარი სიძლიერით შემოქმედებს და კარგად ბუქნამს. ამ დროს საკირის ერდოსთან მდგომი შემის მკეთებელი იმდენად მძიმე შრომას ეწევა, რომ ერთი საათის მეტი არ შეიძლება ერდოსთან

* ქიზიყის შინამრეწველობის მსახურის მიხედვით მსაკირეში ქვის ოფლს აგრძელებენ და წამლად ხარობენ მტკივან თვალებსა და ბუბლზე წასასმლად (შმრ. ქიზიყი).

“საკირეში სხვადასხვა სიძლიერით შეკეთებულ ცეცხლს სხვადასხვა სახელწოდებაც უნდა ჰქონდეს. გორელი და მეჯვრისხევი მეჭურჭლენი ჭურჭლის გამოსაწვავ ჭურაში ძლიერი ცეცხლია შეკეთებას ოგის მიცხებას უწოდებენ. როცა იტყვიან „აბა ერთი ოგი ნისცხო“, საგანგებოდ ამ მომენტისათვის მომარჯვებულ და ზომასხვ დაპროლ შემას შეუკუთებენ ჭურაში. ოგური ცეცხლის ამგვარი გაება თუ საქართველოს სხვა კუთხეებშიც დადასტურდა. ვერბამან აკომინი აგურის შინაარსიც ასმანს. აღსანიშნავია, რომ ძველ ასურულში u—გუი და აგგუ ძლიერს, ღონიერს, გაჯახრებულს ან გაბრაზებულს ნიშნავს, რაც სრულიად ემთხვევა ოგის შემთხვევულ გაებას (A. Saubin. Lexique Assyrienne-francais. t. VI, Paris). ამასვე შეიძლება უკავშირდებოდეს გახურებული მკის დროის ქართული სიტყვა „ერთი ოვა“.

დგომა, მას მეორე ენაცვლება და მეორეს მესამე: ერთი რომ უკეთებს, მეორე უმარჯვებს, მესამე ისვენებს.

საკირეში ცეცხლის არათანაბარი სიძლიერით დანთება და მისი თუნდაც ცოტა ხნით შესუსტება მთელი საკირის დაზიანებას იწვევს — ქვა იწრთობა და საკირე აღარ დაიწვის. ქვას წრთობის შემდეგ ზომიერი ცეცხლის დანთებაც აღარაფერს უშველის. ხშირად საკირის წრთობა ცუდი ამინდის გამო ხდება, განსაკუთრებით საშინაო ქარი. კირის დამწველ ხელოსანთა თქმით წვიმა ისე არ ამინებს საკირეს, როგორც ქარი. „ქარი აგრილებს ქვას და წრთობას იწვევს“. წრთობის შემდეგ დარჩენილ დაუწვავ კირის ქვებს ნაწურთებს უწოდებენ.

ზოგი ქვა დადნება და კირად კი არ დაიწვის. მაგალითად, თუ საღესავი ქვა ჩაჰყვა საკირეში, ის „სულ წყლად ჩამოვა“ და ამ ნაღობისაგან ე. წ. კოხი მიიღება. ქვის ნაღობი კოხი დაჩერებულია და პრიალა; ბუნებრივ კოხზედ მაგარი და საუცხოო მასალაა კევრების მოსაკობად.

საკირის დაწვაში ხელის შემშლელი აგრეთვე ნალვეთი (შპრ. ქიზიყი). ზოგმა ქვამ იცის—ნალვეთის გამოყონავს და ზედაპირზედ გადაეკვრის. ამ ნალვეთს ზოგან ინგლისს ეძახიან. ქვას თუ ნალვეთი გადაეკრა. ე. ი. ქვა გაინგლისდა იგი კირად აღარ დაიწვის⁷. დიდი მნიშვნელობა აქვს აგრეთვე ერთნაირი ქანის ქვის შერჩევას საკირის ჩასადგმელად. მაგარი და რბილი ქვა არ შეიძლება ერთსა და იმავე საკირეში დაიწვას. ასეთ შემთხვევაში ერთი ადრე იწვის, მეორე დაუწვავი რჩება და თუ განავრძეს ცეცხლის შეკეთება, დამწვარი ქვა წვას გადადის, 'დუღდება და წიდდება. ქვა თუ ადუღდა, საკირეს ხრაკის სუნი აუვა.

ანთებული საკირის მოქმედების განსაზღვრა მისი გარეგნული ნიშნების მიხედვითაც წარმოებს. ოვლის დენისა და ტყრობის დროს სასულედან ბოლი ამოდის. ხოლო დაწვისას ალი იწყებს ამოსვლას. ამ დროს საკირის ღია თავზე თეთრი ქვის წყობა წითლად არის გავარგარებული, რომელზედაც ბოლის მწკანით ხაესი განჩნდება, ტალახით შემოლესილი საკირის თავი კი თეთრი ხაესით დაიფარება. ამ ნიშნების გამოჩენაზე საკირის დაწვას სასინჯით შეამოწმებენ: საკირის ქვას ამოაგდებენ და წყალს დასხამენ, დამწვარი ქვა მაშინვე დაიშლება, დაუწვავი კი ქვაღვე დარჩება.

კარგად დამწვარი საკირის თავი ოდნავ დაბატარავდება, რასაც ხალხი საკირის ჩაკეცვას უწოდებს. საკირე რომ ჩაკეცვება, კირი მზად არის. საკირის ორივე სათვალეს (ერდოსა და ცუნდულს) დაგმანავენ, ერთი კვირის განმავლობაში საკირე გაცივდება და შემდეგ კირის ამოღებას დაიწყებენ.

კირის ამოღება იწყება საკირის თავიდან. საკირის თავის ტალახით შემოლესილი წყობის გარეთა ერთი პირი გამოუწვავი რჩება და გადაიყრება; დანარჩენი კარგი კირია. საკირის დაშლა გვერდიდან მიდგომით უნდა: ზედგომით შეიძლება ჩაინგრეს და ადამიანი კირის სიმბურაველში ჩაიწვას.

საკირე შეიძლება ქვაკირად ამოიღონ და შეიძლება გააცვიფონ. ამის მიხედვით კირის ორგვარი სახეობა გვხვდება: ქვაკირი და გააცვიფული

⁷ საკირის ეს მავნე პროცესი—გაინგლისება—სიტყვა გლესადან უნდა იყოს ნაწარმოები. ს. ორბელიანის განმარტებით გლესა განგოხას ნიშნავს. ქიზიყურ შინამრეწველობის მასალებში ნათქვამია: ღვეთი გამოყონავს, მთელი საკირის კედლებს გაეკვრის, კედლები ღვეთით გაილეცება და მთელი საკირეც აღარ დაიწვისო.



კირი. გაცივებული კირი წყლის დასხმით დაშლილი ქვაკირია. იგი ქვაკირი კი მსუბუქია და შორს წასაღებად მოსახერხებელი. გაცივებულ კირს ზოგან საგანგებოდ გათხრილ ორმოში, ე. წ. ბესაში ინახავენ, რომელსაც მუდმივად წყალი აქვს დასხმული.

არჩევენ აგრეთვე ახალკირსა და დაწიწილავებულკირს. ახალი კირი დულს და დაწიწილავებულს არათერი ძალა არა აქვს. დაწიწილავებული კირი უმი, ცუდად დამწვარი კირი არის. კირი სამ წლამდის ახალირად ითვლება, სამი წლის შემდეგ კი დაძველებდა და ძალა ეცლება.

კირის დაწვის დროს, მოხუც ხელოსანთა გადმოცემით, ძველად საკირის ანთების წინ ამინდის ღვთაება ელიას მსხვერპლს შეწირავდნენ — ციკანს დაუკლავდნენ და შესთხოვდნენ: „ღმერთო, ელიაო, კი ამინდი დაიჭირე. რო საკირე დაგვეწვოსო“. თვით საკირეს კი მათი წარმოდგენით სამი ანგელოზი ჰყავდა: ანანია, აზარია და მისრელი. მეჭვრისხეველი საკირის ჩამდგმელის გადმოცემით, „საკირე როდესაც მზად არის და ანთების მეტი აღარა უნდარა, პირველად უნდა გადავიდეს შიგა კაცი, უნდა გადაიტანოს ერთი საღვინე ღვინო და ერთი წყვილი სანთელი. უნდა აღდგურძელოს პირველ რიგში საკირის ანგელოზები: გაუმარჯოს ანანიას, აზარიას და მისრელს. ის სანთლები საკირის კარებში უნდა აანთოს და ცეცხლი უნდა მოუკიდოს შიგა. აანთებს, დაყრის, მოუკიდებს და თითონ გადმოდის და მერე მთელი სამი დღის განმავლობაში პურის ჭამსა და ღვინოზე სულ მუდამ ამასვე იტყოდნენო“. სწამდათ აგრეთვე საკირის დაწვაზე ავი თვალის ზემოქმედება, რის საწინააღმდეგოდაც საკირეში ეკალს ან სხვა ამგვარ საგნებს ატანდნენ, ხოლო საკირეში თუ რკინა ჩაწყებოდა, იტყოდნენ: კირი აღარ დაიწვებაო.

კირს ხალხი სხვადასხვა საპირობებისათვის სხვადასხვა წესით იყენებს. 1. იციან კირის შერევა და მოღულება დანაყილ ბამბასა, ქონსა, ზეთსა, რძესა, დანაყილ აგურსა ან ქვიშასთან. ამ შენაზავს ხმარობენ წყალგაყვანილობაში თიხის მიღების შეერთების ადგილების დასაგლეხად, დაზიანებული ჭურჭლებს დასაწებავად, საწინაშელის პირის გასაღესად და სხვ. და 2. იციან კირის გადარევა ქვიშასთან ან ლამთან და მისი ხმარება კედლის შენაგან წყობაში საშენებლად. ამ წესით კედლის შენებას ქვიტკიოი ეწოდება.

წყარობის გამყვან მოხუც ხელოსანთა თქმით, სისველეში კირის იმგვარი ხსნარი არ გამოდგება, როგორსაც კედელზე ხმარობენ. წყაროს თიხის მიღების ჩაწყობის დროს გამოიყენებოდა ძროხის ქონსა და დანაყილ ბამბასთან ერთად ნაღული კირის ხსნარი. ქვაბში ქონს გააღობდნენ, შიგ კირს გახსნიდნენ; შემდეგ დანაყილ ბამბას ჩაყრიდნენ, იმდენს რომ გასქელებულიყო; მოურევდნენ, წამოადღულებდნენ, გადმოიღებდნენ და თხელი სწორპირიანი ხის კოჯხით მიღებს ცხლადვე შემოაკრავდნენ. შემდეგ ერთიმეორეში მოათავსებდნენ, გარედან იმავე კოჯხით შემოასწორებდნენ და თან ხელსაც შემოატარებდნენ, რომ ღია ადგილი არსად დარჩენილიყო.

საინტერესოა საბა ორბელიანის ლექსიკონის ერთი ჩანაშატი; სიტყვა ბორასანის განმარტებაში ნათქვამია: „აგური, კირი, ქვიშა, ერთად დანაყილი და ზეთში მოღულებული, გასაღესავად აუზისა და აგრეთვე წმინდა სამთელში ესევე წამოღულებული დასაწებავად რისამე, აგრეთვე რძეში გაღესილი გასაღესავად კედლისა თუ სხვისა რისამე, გლეხნი ხმარობენ ამა სიტყვით ხორასანი შეამზადეო“. ეს ახსნა უთუოდ საინტერესო ცნობას შეიცავს საქართველოში

კირის ხმარების ისტორიისათვის და, თუმცა იგი გვიანდელი ჩანამატის ლექსი კონში, მაგრამ, როგორც იქვე ნათქვამია, იგი ხალხში ფართოდ გავრცელებულ ჩვეულებში არის დადასტურებული («გლენი ხმარობენო»¹).

კირის ამგვარი ხსნარის ხმარება ხალხური პოეზიის ნიმუშებშიც გვხვდება. მაგ., ქართლში ჩაწერილ ლექსში ნათქვამია: „თავს საწნახელი დამადგი, პირი მოუღესე რძითაო“². აშკარაა, რომ აქ რძეში მოღესილი კირით საწნახელის შიდა კედლის პირის გალესვაზეა ლაპარაკი. მეორე ხალხურ ლექსში კი გვაქვს: „ქირში უნდა გამაგრება, როგორც წყალში იმ ქვიტიკისაო“. ეს გვაფიქრებინებს, რომ ხალხმა იცის კირის იმგვარი ხსნარიც, რომელიც წყალში მაგარია, წყალსაც უძლებს. სიმართლის ანარეკლი უნდა ვეძიოთ ციხეების კირისა და რძის ნახავით აგების შესახებ არსებულ მრავალ ვადმოცემებშიც.

კირის სხვადასხვა ნივთიერებასთან შენაზავი წყალგამძლე ხსნარი რომ აღრიდანვე არსებობდა ამას ქართულ ეთნოგრაფიულ ყოფაში ფართოდ გავრცელებული ჭურჭლის საწებავი ხსნარი ე. წ. კოწიწიცი გვიდასტურებს. ეს ხსნარი კირის სხვადასხვა ნივთიერებასთან შერევით კეთდება: ზოგან კირისა და რძის ნერთა ხმარობენ, ზოგან კირისა, დანაყილი ბამბისა და რძისას, ზოგან კირის, ქონისა და ბამბის ნარევეს, კვერცხის ცილისა და კირის ნარევეს და სხვ. კოწიწის ხმარების დროს საგანგებო ყურადღება ექცევა მის რაც შეიძლება სწრაფად ხმარებას. იგი შეზღვევისთანავე უნდა წაუცხონ გატეხილი ჭურჭლის ვახურებულ ნაპირებს. ამგვარი კოწიწის სწრაფად ხმარებას გადამწყვეტი მნიშვნელობა აქვს. დაყოვნებული კოწიწით ჭურჭელი ორ-სამ დღეზე გიშლებს, სწრაფად დაკოწიწებული სხვა ადგილზე გატყდება და იმ ადგილზე კი მთელი დარჩებაო. ამევე დროს ამჟამადაც ფართოდაა ხალხში გავრცელებული წინასწარ შემზადებული რძეში დამბალი და დანაყილი ბამბისა და კირის ნახავი, რომელსაც მუდმივად გამზადებულს ინახავენ და ზედ რძის დასხმით მუდამ სველად ამყოფებენ. ამგვარი კოწიწი თავის ძალას ინარჩუნებს და ყოველთვის ვარგისია.

რაც შეეხება კირის გამოყენების მეორე გავრცელებულ წესს—ქვიტიკირს, რომელიც კედლის შინაგან წყობაში იხმარება საშენებლად, სიმაგრისათვის, იგი ქვიშისა და კირის წყლით შეზავებული ხსნარია, რომელიც კედელში რომ „შეხმარდება“, შიგ დუღილს განაგრძობს და ქვების წყობას ერთმანეთზე აბამს და ამაგრებს.

ქვიტიკირის ოსტატები განსაკუთრებულ ყურადღებას აქცევენ კირის ძალის გამოყენებას კედელში. ამბობენ: „ძალიანი კირი კედელში რომ შეხმარდება, იქ, კედელშივე განაგრძობს დუღილს და წლების განმავლობაში კედელიც განუწყვეტლივ მაგრდება, რადგან რაც კირს ძალა ეცლება, ის სულ იმ კირით ამგნებულ ქვაში მიდის და აბამსო“. „კირის ძალა უსარგებლოდ ჰაერში კი არ უნდა გაიბნეს და ხიავს გაჰყვეს, არამედ შიგ კედელშივე უნდა გაუჯდესო“. ამიტომ სიმაგრისათვის ყოველთვის ახალ ქვაკირს ამკობინებენ. საუკეთესო ხარისხის კირს ასე ახასიათებს თბილისელი მოხუცი კალატოზი დ. ჯანიაშვილი: „წინათ რო მიიტანდნენ კირსა, დაასხამდი წყალსა, სუ ტკაცირტკუცი გაჰქონდა, კვერცხ-

¹ ვგებ „ხორასანი“ გეოგრაფიულ სახელწოდებასთან კი არა ხუროსთან იყოს დაკავშირებული და ხუროსათვის საკირთ კირის შენაზავის შინაარსს დანიშნავდეს? ხალხურ მეტყველებაში ამგვარი დამსგავსების ხშირი მაგალითები გვხვდება ზოგნ.

² ძველი საქართველო, ტ. III, განკ. II, ტფილისი, 1913—1914, გვ. 282.

ები ბევრჯელ შამიწვია. წყალს რო დაასხამ ხო ცხელია ის კირი და ჩავეიწყვია კვერცხები და შავიწვია... ერთი ბეწო რო წყალი დაგესხა, გადაიშლებოდა და კაი ბიჭი იყავი ხელ ჩაყოფდი“.

კედლის განსაკუთრებული სიმაგრისათვის ქვიშის კალოში სრულიად ახალ დამწვარ ქვაკირს ჩაყრიან, სულ ცოტა წყალს დაასხამენ ისე, რომ დადნეს ქვაკირი და მაწონივით გახდეს, ოღონდ დააციდიან, რომ წყალი ყველგან მოხვდეს და ქვაკირი დაშალოს. შემდეგ ეს შედედებული კირი გადაირევა ქვიშაში.

გაუციებელი — დაუშლელი კირის კედელში შეყოლება მეტად სახიფათოა, მისი მცირეოდენი ნაწილიც რომ შეჰყვეს, „კედელს გაბერავს“ და დაანგრევს¹⁰. ახალი დამწვარი ქვაკირის გარეცხილ ქვიშასთან ნახავი, ზოგი ხელოსნის თქმით, ცემენტზე მეტ სიმაგრეს აძლევს კედელს.

ქვიშის კედელში ქვიშისა და კირის ორგვარი ხსნარი გამოიყენება: დუღაბი — კირისა და ქვიშის თხელი ხსნარი, კედლის საძირკვლისა და კედლის გულში სახმარად, და მუშაკირი — კირისა და ქვიშის სქელი ხსნარი, კედლის პირის წყობაში სახმარად. რაც უფრო მეტი რაოდენობითაა დუღაბში კირი, მით უკეთესია, უფრო მეტი სიმაგრე ეძლევაო კედელს. დუღაბი თხელი უნდა, რომ კედლის ყოველ კუნჭულში შეაღწიოს: თუ თხელი არ არის, გულში ყველგან ვერ გაუვლის, ხერხელები ე. წ. დარანები დარჩება და კედელში თავები დაიბუღებენ. დუღაბისათვის ჩვეულებრივ ორი წილი ქვიშა და ერთი წილი კირი იხმარება, ოღონდ განსაკუთრებული სიმაგრის კედელი თუ უნდათ, ორი წილი კირი და ერთი წილი ქვიშა უნდა. ზოგი კალატოზი დუღაბში ოთხ წილ ქვიშასა და ერთ წილ კირს ხმარობს. დუღაბში ქვიშის მაგივრად, თუ აქვთ, ძველი ქვიშისა შენობის ნანგრევი გორახების ნაღებენ ე. წ. ნაცეხვსაც იყენებენ, რაც, მათი აზრით, ქვიშაზე უკეთესია, მეტ სიმაგრეს აძლევს კედელს.

დუღაბი თუ კედლის გულში სახმარი ხსნარია, კედლის პირისწყობაში მუშაკირი იხმარება, რომელიც კირისა და ქვიშის წყლით შენახვ სქელ ხსნარს წარმოადგენს და კედლის შემადგენელი ქვისა თუ აგურის ქვეშ გასაგებად, მათი ბუდის ადგილის მოსაფენადაა განკუთვნილი.

მუშაკირისა და დუღაბის ხსნარის დამზადება ხდება ე. წ. კალოებში. არის მუშაკირის კალო და დუღაბის კალო. მაგრამ სანამ კალო გამოელეზოდეს, ერთი კვირით ადრე (ზოგჯერ მეტითაც) ცხრამეტ წილ ქვიშასა და ერთ წილ კირს აიღებენ¹¹, ცოტა წყალს დაასხამენ, კარგად აურევენ,

¹⁰ კირის ეს თვისება ძველი დროის ქართული ქვის მნგრეველობაშიც ფართოდ ჩანს გამოყენებული, რაც უნათლოდ კედლის წამლით ნგრევაზე ადრინდელი საფეხურისაა. იხ. ს. ბედუქაძე. ქვის დაშუშვების ხალხური ხერხები იმერეთში, 1950 წ. წაკითხული მოხსენება (ხელნაწერი).

¹¹ შენარევის რაოდენობა სხვა პროცენტითაც გვხვდება, მაგ., ივრის ხეობაში ერთ მესამედ კირს ადრევე შეურევენ და ასე დატოვებენ (ერთ-ორ კვირამდე), ხოლო კალო გამოელეზისას ერთ შეათედ ნაწილს კირს კიდევ უმატებენ.

ერთმანეთში გადაზღუნ და ერთ ადგილზე გუნდასავით მოაგროვებენ. ასე უნდა იყოს ეს ნარევი ხელშეუხებლად, მისი ვაშლა ან ერთი ადგილიდან მეორეზე გადატანა არ შეიძლება. ამ პერიოდში კირის ძალა შიგნით მუშაობს და ამჟამად ეს. ეს დამკავება კირს ლაბას აძლევს. შირას უშვებს. წებოვნების თვისებას იძლევა. მთლიანად ამ პროცესს ხელოსნები გადაარევენ, გადახელას და დადგომას ანუ დამკავებას უწოდებენ.

ერთი კერის შემდეგ კალატოზი რომ დადგება კედლის სამუშაოზე, მუშებს ეტყვის „ქალო გამოაღეთო“, მაშინ მუშები დამკავებული ქვიშაკირის ნარევის ორ მხარეს ნიჩბებით გამოშლიან და მრგვალ კალოს გააკეთებენ, გულს ჩააღრმავებენ, შიგ სათანადო რაოდენობის კირს ჩაჰყრიან და წყალს დაასხამენ. იწყება მუშაკირის გადაჩვილება, ანუ მეტი ძარღვის მიცემა, რომ სიმაგრე ჰქონდეს და ქვა მიითვისოს — დაიწებოს; „მშრალი კირი არ მიითვისებს და სელი კირი კი მიითვისებს, დაიკრამს, დაიწებებს ერთმანეთსაო“. ცუდად არეულ მუშაკირს აფშრუკული კირი ეწოდება. აფშრუკული კირი ზემოდან წყალს ივდებს, მას გადახელა — გადაჩვილება აკლია და ხელახალი გადაჩვილება აუცილებელია. თუ გადაჩვილების შემდეგაც წყალს ივდებს ზემოდან, მაშინ კირი აკლია. ამ შემთხვევაში ზედ უნდა გადააცრან კირი და ხელმეორედ გადაჩვილონ. მუშაკირისათვის იკრის ხეობაში ორწილ ქვიშასა და ერთ წილ კირს მიიჩნევენ საკუთესო ნაზავად. „ნახევარი რო იყოს კირი, მაშინ იმტვრევა, სქდება კედელი, მეტ კირ რო აძლევ; ისაშრება კედელი; კირი რო მეტი აქ, მეტი სიცხარე აქ. ისე რომა, მესამედია უკეთესი და მეექვსედი კი ბოშია, ჩამოდის ქვიშა“.

ქვიშაკირის კედლისათვის ქვის ჯიშის შერჩევაა საჭირო; ზოგი ქვა ხსნარის მიმღებია, ზოგი კი ლიპია და კირის ხსნარს არ იღებს.

ხალხური გამოცემების მიხედვით, კედლის აგების ხელის თვდაპირველ მასწავლებლად მტრედი ითვლებოდა. თბილისელი მოხუცი კალატოზების გამოცემითაც, მათი ამქრის დროშის თავზე, სხვა ამქრებისაგან განსხვავებით, თიარბის მტრედი ყოფილა გამოსახული.

დასაარტულ უნდა აღვნიშნოთ, რომ კირის გამოყენების პირვანდელი კერის საკითხი ჯერჯერობით დაუდგენელია მეცნიერულ ლიტერატურაში. კირის ხსნარის გამოყენება თუმცა იშვიათად, მაგრამ მაინც დასტურდება ჯერ კიდევ კრეტა-მიკენის განათხარი მასალის მიხედვით; შემდეგ ელინურ ეპოქაში დელოსზე მისი გამოყენება უფრო სისტემატური ჩანს იმგვარი ხასიათის ნაგებობათა კედლებში, რომლებსაც წყალი მუდმივად ეხება, ზოლო, როგორც კედლის შინაგან წყობაში შემაკავშირებელი მასალა, იგი მხოლოდ რომაულ პერიოდში ვრცელდება ფართოდ¹².

ქართული ეთნოგრაფიული მასალების მიხედვით, როგორც ზემოაღწერილობიდან ჩანს, კირი წყალგაყვანილობასა, ღვინის დაყენებასთან დაკავშირებულ ნაგებობებსა და კედლის შინაგან წყობაში გამოიყენებოდა. ამავე დროს სითხესთან შემხები კირის ხსნარი და კედლის წყობაში სახმარი ხსნარი შედგენილობითა და შემზადების სხვადასხვა ხერხით განირჩეოდა.

¹² М. И. Максимова, Сырьевая база и первичная обработка материалов, „Эллинистическая техника“, Сборник статей под редакцией акад. И. И. Толстого, М.—Л., 1948, гл. 45—46.

ქართული მშენებლობის ხელოვნებაში თითოეული ამ სახეობის გამოყენების ხანგრძლივობის საკითხი ჯერჯერობით გადასაწყვეტია, ოღონდ ძველი აღმოსავლეთის მკვლარ ენებში კირის მსგავსი სიტყვების მსგავსივე ანდა მიახლოებითი მნიშვნელობით არსებობა (ასურული kiru¹³, ურარტული qiran¹⁴). გვაფიქრებინებს, რომ კირის ქართველები შორეული წარსულიდან იცნობდნენ ამავე დროს ძველ ბერძნულში კირის აღმნიშვნელად სულ სხვა ძირები მოცემული *κίραξ, κίραξ, κίραξ, κίραξ*¹⁵.

აღსანიშნავია აგრეთვე, რომ ქართლში საკირის დაწვის რიტუალში მოხსენიებული საკირის ანგელოზები ანანია, აზარია და მისრელი ებრაულ დაბადებაში მოხსენიებულ სიბრძნის მეტყველ ანანია, აზარია და მისაილთან პოულობს პარალელს¹⁶. ამავე დროს ასურულსა და ებრაულში მსგავსი ძირის სიტყვები შეეკრა, შეერთებისა და სიმაგრის მნიშვნელობითაც იხმარება *Mésiru; Asaru, hasar*.¹⁷ ამიტომ შეიძლება ვიფიქროთ, რომ საკირის ანგელოზები ანანია, აზარია და მისრელი საკირის თაღისადმი სიმაგრისა და მყარობის მიმნიშვნელ ღვთაებრივ ძალებად არიან დასახულნი. ამავე დროს ეს საკირის თაღთან დაკავშირებული რიტუალი საკითხს სვამს იმის შესახებ, თუ რა დროიდან შეიძლება მომდინარეობდეს კირის გამოწვის წესი მოწვერილი — ცა შეკრული საკირის ბალავრის გულში ცეცხლის დანთებით, ცაშეკრული თაღისა, რომელსაც შემამტყიცებელი მასალის დაუხმარებლად უჭირავს მასზედ დაშენებული დიდი სიმაგრის მქონე საკირის თავი. ამ საკითხებზე პასუხის გაცემა მხოლოდ მომავალი კვლევის საქმეა.

აქვე უნდა აღინიშნოს „ქართლის ცხოვრებაში“ მოხსენიებული ცნობის შესახებ, სადაც ნათქვამია: „ამან არდამ ერისთავმან... მოზღულდა მცხეთა ქალაქი ქვითკირითა. და აქამომდე არა იყო ქართლსა შინა საქმე ქვითკირისა. და ამის გამო დაისწავლეს ქვითკირი“¹⁸. თუ მივიღებთ იმ გარემოებას, რომ კედლის შინაგან წყობაში კირის გამოყენება გაცილებით გვიანდელი ამბავია და ქვითკირიც სწორედ კედლის ქვიშაკირის ხსნარით აგების გარკვეული ხერხია, მაშინ „ქართლის ცხოვრების“ ცნობა საქართველოში ქვითკირით შენების დასწავლის შესახებ კირის გამოყენების მხოლოდ გვიანდელ სახეობას უნდა შეეხებოდეს.

¹³ A. Saubin, *Lexique Assyrien-français*, VI, Paris.

¹⁴ И. И. Мещанинов, *Халдоведение, История древнего Вана*, Баку, 1927, გვ. 240.

¹⁵ Boissac Emille, *Dictionnaire Etimologique de la langue grecque*, Heidelberg, Paris, 1938.

¹⁶ დაბადება, II. წინასწარმეტყველება დანიელისა, თავი ა. ვ. გვ. 730, 731; „და არა იბრუნეს ყოველთა მათგან მსგავსნი დანიელ და ანანია და მისაილ და აზარასნი და დადგეს წინაშე მეფისა და ყოველსა შინა სიტყუასა სიბრძნისა და ზედმიწევნულობასა“.

¹⁷ A. Saubin, *Lexique Assyrien-français*, т. VI, Paris.

¹⁸ ქართლის ცხოვრება, თბილისი, 1955, გვ. 13.

С. Я. БЕДУКАДЗЕ

ПРИМЕНЕНИЕ ИЗВЕСТИ В СТРОИТЕЛЬНОЙ ТЕХНИКЕ ГРУЗИИ

(по этнографическим материалам)

Резюме

Грузинское строительное искусство было знакомо с употреблением извести еще в первом тысячелетии до н. э. Грузинский термин „кири“ (известь) находится в непосредственной связи с ассирийским термином *kiru* и урартским *qirani* и ничего общего не имеет с греческим термином *τίττανος, κονία, ἄβεστος, χάλιξ*.

Известь первоначально употреблялась для штукатурки стен в целях гидроизоляции, причем ее смешивали с различными веществами (молоко, жир, постное масло, вата, толченый кирпич и т. д.). К концу первого тысячелетия до н. э. ее начали применять и в стеной кладке. Об этом должно свидетельствовать упоминание „Картлис цховреба“ об первом использовании извести в строительстве городской крепостной стены Мцхета.

Упоминание в ритуале обжигания извести божеств—Аванин, Азари и Мисрели, заимствованных, по-видимому, из древнесемитического мира в качестве ангелов хранителей каменного свода нечки для обжигания извести от разрушительного действия огня, указывает на генетическую связь грузинского строительного дела с древневосточным.



6. რიხიანთა

გიორის დამუშავების ხალხური წესები საქართველოში

გიორის დამუშავება საქართველოს ეთნოგრაფიულ ყოფაში დღემდე ცოცხლობს. ხალხური ხელოსნობის ეს საყურადღებო დარგი განსაკუთრებით ფართოდ იყო განვითარებული ტყიბულის რაიონში. ახლო წარსულამდე ადგილობრივი მოსახლეობა უკლებლივ აწარმოებდა „მეგიშრობას“. ამას ხელს უწყობდა გიორის ნედლეულის არსებობა და სიუხვე. „გიშერს აქ ყველგან ფეხი ედგა“. აქ დამოწმებული გიორის დამუშავება ორ მხარეს შეიცავს: ნედლეულის მოპოვებას და ნედლეულისაგან „ხელადის“ დამზადებას. პირველს „გიშერის მოჭრა“ ეწოდება. მეორეს — „გიშერის თლა“ ანუ „გამოქნა“. თითოეული ეს სამუშაო თავისებურ მიდგომას და დახელოვნებას ითხოვს. ამ მიმართულებით, როგორც ქვემოთ დავინახავთ, ქართველ ხალხს საინტერესო შრომითი ჩვევები და საწარმოო გამოცდილება შეუძუმწავებია, რასაც ნათლად მოწმობს საველე-საექსპედიციო მუშაობის შედეგად ადგილზე მოპოვებული ეთნოგრაფიული მასალები.

გიორის დამუშავება ოკრიბაში (ტყიბულის რაიონი) საყოველთაო პოპულარობით სარგებლობს და იგი ცნობილია სპეციალურ ლიტერატურაშიც. ქართველი ხალხის ეკონომიური განვითარების ისტორია მკაფიოდ მიუთითებს იმ ვითარებას, თუ როგორ ეუფლებოდა ქართველი ხალხი, თავისი საცხოვრებელი ობიექტური პირობების შესაბამისად. მეურნეობის ამა თუ იმ დარგს. ესა თუ ის ბუნებრივი შესაძლებლობა ქმნიდა წინაპირობას გარკვეული სახის ხელობათა ჩამოსაყალიბებლად. ამ მოვლენას კი დიდი მნიშვნელობა ჰქონდა ჩვენი ხალხის სამოქალაქო და სამეურნეო ცხოვრების შემდგომი წინსვლისათვის.

საქართველოს ისტორიაში იქ, სადაც ლაპარაკია ჩვენი ხალხის აღებ-მცემისა და შრომის განაწილების შესახებ წარსულში, აღნიშნულია: „განდა ბევრი სხვა ხელობაც. ზოგი წისქვილის ქვის კეთებაში დაოსტატდა, ზოგი — თიხის ჭურჭლისაში. სხვადასხვა კუთხეში სხვადასხვანაირი ბუნება იყო და ამ ბუნებასთან შეგუებით საქმიანობაც სხვადასხვანაირი. ზოგან ლითონის მადანსა სთხრიდნენ, ზოგან — ქვა-მარილს იღებდნენ. ერთგან მესაქონლეობა უფრო ხელსაყრელი იყო, კარგი საძოვრების წყალობით, მეორეგან მიწათმოქმედებას უფრო ადვილად უძღვებოდნენ, ნოყიერი ნიადაგისა გამო. მაგრამ მეჯოგეს პური აკლდა ხოლმე. ლითონი იქაც სჭიროდათ, სადაც მისი მალარობები არ მოიპოვებოდა. უმარილოდ ხომ ხალხს გაძლება არ შეეძლო. ამიტომ ესენიც ერთმანეთში გაცვლა-გამოცვლას აწარმოებდნენ...“¹

¹ ივ. ჯავახიშვილი, ნ. ბერძენიშვილი, ს. ჯანაშია, საქართველოს ისტორია, ს. ჯანაშიას რედაქციით, თბილისი, 1943, გვ. 11—12.



წარსულის ეს მდგომარეობა თავის გამოსატულებას პოევებს ოკრიბის სინამდვილეში. ოკრიბისათვის მეურნეობის წამყვან დარგს „მიწარობა“ შეადგენდა. მაგრამ მხოლოდ მიწარობით ცხოვრება ოკრიბაში კაცს არ შეეძლო. საჭირო იყო სხვა საშუალებათა გამოიხსება და მიღება. რამდენადაც იგი ღარიბი იყო სახნავ-სათესი მიწებით, იმდენად მდიდარი იყო წიაღისეულით. აქ უხვად მოიპოვებოდა სხვადასხვა მადნეული, რომელთა დამუშავებას დიდი სარგებლის მოტანა შეეძლო მოსახლეობისათვის.

როგორც ადგილზე ჩატარებული საველე ეთნოგრაფიული მუშაობის, ისე მხარის მინერალოგიური შესწავლის შედეგად მოპოვებული მასალის მიხედვით ირკვევა, რომ ოკრიბის მოსახლეობას ადრევე მიუყვია ხელი სასარგებლო წიაღისეულის — რკინისა, გიშრისა და სხვათა დამუშავებისათვის.

ამ მიმართებით წარმოებულ ძველ ნამუშევართა ნაკვალევს, თავისი ხასიათითა და მოცულობით. განციფრებაში მოჰყავს მეცნიერი აბიზი².

ამჟამად ტყბულის რაიონი განთქმულია თავისი ქვანახშირის დამუშავებით. ახლო წარსულამდე კი ადგილობრივი მოსახლეობის მთავარ საქმიანობას, მიწარობასთან ერთად, შეადგენდა რკინისა და გიშრის დამუშავება.

გიშერი მინერალოგიაში ცნობილია გაჯატის სახელწოდებით. იგი წარმოადგენს ქვანახშირის სახესხვაობას, ე. ი. მცენარეული წარმოშობისაა. გიშერს გარდამავალი ადგილი უჭირავს ლიგენიტებსა და ქვანახშირის. უფრო სწორად, მურა ქვანახშირის შორის. ქიმიურად მისი შემადგენელი ელემენტებია: C (55—75%), O (26—19%), H (6—3%); გარდა ამისა, SN და მინერალური ნივთიერება — ნაცარი.

ფიზიკური თვისებანი: სიმაგრე — 1; ხედრითი წონა — 1,2—1,4; ელვარება — აუსტი ბრწყინვალეების. მჭრქალიდან აბრეშუმის ელვარებამდე; მონატები — ნიჟარისებრი; ხაზი — მუქი ფერის; ადვილად ნთებადი; იხსნება სიმჟავეებში KQH-სა და 10% -იან HNO₃-ში. ჰაერზე იბზარება. ვინაიდან კარგავს სინესტეს. გამოიყენება სანახელავო ქეად. როგორც სანახელავო მასალა კარგია, რადგანაც ადვილად იშლება და ელვარდება (ილესება) და შემდეგ აღარ იბზარება. გიშრის საბადოები გვხვდება ცალკე ბუდეებისა და შუა შრეების სახით ნახშირიანი წყლების თიხიან ქვიშაქვეებში.

გიშრის საბადოების დამუშავება ცნობილია უმთავრესად ტყბულის რაიონში — ოკრიბაში. მინერალოგი კრიეანოვსკი³, რომელმაც 1822—24 წწ. საგანგებოდ შეისწავლა ეს მხარე, მინერალოგიური თვალსაზრისით, ხაზს უსვამს ოკრიბის სინამდვილეში რკინისა და გიშრის საბადოების არსებობას და მის დამუშავებას მოსახლეობის მიერ.

გიშრის საბადოები. ოკრიბაში გიშრის საბადოები ყველგან იყო ან, როგორც აქ ამბობენ, გიშერს აქ ყველგან ფეხი ედგა. ყველაზე ცნობილი და მდიდარი საბადო — „საგაშრე“ სოფ. ძიროვანში იყო. საყურადღებოა, რომ ეს საბადო, ხალხის ჩვენებით, გამოუღეველი მარაგის შემცველად ითვლებოდა. ამასთანავე იგი საუკეთესო ხარისხის მქონე გიშრის მასალას იძლეოდა.

² А. Абиш, Тквибульские копи каменного угля, газ. „Кавказ“, 1847, № 11, გვ. 20.

³ Крыжановский, Представление Грузинской Горной экспедиции Веляминову, от 8-го мая 1826 года, № 186, АКАК, т. VI, ч. 1, § 231, გვ. 184.

ეს საბადო შესწავლილ იქნა საგანგებოდ ბაცევიჩისა და სიმონოვიჩის შერამ
80 წლის წინათ, მაგრამ ამაზე ბოლოს.

ძირითების საბადოს გვერდით იხსენიება რიგი სხვა საბადო: თხისზურგა, საფლავეთი, ქედურა, ლაშე, ნიგოზასფერდი, ნაბოსლევი, მილიწყარო და სხვა. გარდა ამისა, გიორის საბადოები მოიპოვებოდა ზოგიერთ სოფლებში: ოჯოლაში, ცუცხვატში, ჯვარისაში, მუხურაში, გელათში, ბობოთსა და სხვაგან.

უწინ, დასახელებულ საბადოთა დამუშავება სწარმოებდა სხვადასხვა დროსა და გარემოებაში; ზოგი კი კვლავაც მუშავდება.

ს ა ბ ა დ ო ე ბ ი ს მ ი გ ნ ე ბ ა. გიორის საბადოს ადგილმდებარეობის გასარკვევად და მისაგნებლად მცხოვრებთ გამოიშველებული ჰქონდათ ერთგვარი, თავისებური წესები. საერთოდ, გიორის მოხელეთა დაკვირვებით, გიშერს უყვარს წყლიანი, კაობიანი ადგილი. ასეთ ადგილზე გიშერის „კარიერი“ დაფარულია თხმელის ან წაბლის ტყით. ეს გარემოება ადვილად შეიძლება შეატყოს გარდა ამისა, გაშიშვლებული ქანების მიხედვით ადვილად შეიძლება შეატყოს დაკვირვებულმა თელმა — არის თუ არა ახლომახლო ადგილას გიშერი.

გიორის მოხელე ცნობს გიორის ადგილსამყოფელს ნიადაგიდან აღებული მიწის სუნით ან გამოზინარე ნაკადულის გემოთი. აგრეთვე გამოცდილებით იცის, რომ იმ არემარეში, სადაც გიშერი მოიპოვება, მიწის ზედაპირზე რჩება გიორის ნამცეცები — „ფეტვი“; მაგრამ ყველა ამ ნიშნითაც არ ამოიწურება გიორის ძებნის ხერხები, არსებობს სხვა ხალხური საშუალებანიც, რომელთა მიხედვით წარმოებს გიორის მიგნება.

გ ი შ რ ი ს ნ ე დ ლ ე უ ლ ი ს მ ო პ ო ვ ე ბ ა. გიორის ნედლეულის ამოღება წარმოებს შემდეგი სახით. მიგნებულ საბადოს მოხელე წინასწარ შეამოწმებს, დაივლევებს და შემდეგ მომზადებული მიდის გიორის ამოსაღებად. პირველად საჭიროა გასუფთავდეს მიწის ზედაპირი ყოველგვარი ტყისა და ქვითაგან. შემდეგ შეუდგებიან მიწის ზედაპირის გადაღვას ერთი ბარის პირზე და გიორის ძარღვის ძებნას. ვაკყეებ-გამოჰყეება ნიადაგს კვალებად და, როცა მიაღებება „წმინდა“ გიშერს (ამას ატყობს ხმით, ვინაიდან ჰაერის შეხებისას გაშიშვლებული გიშერი სკდება და გამოსცემს ხმას), ფრთხილად შემოაცლის ერთი მხრიდან მიწას და წაქატის პირით მოწვდის და გამოიტანს ნიადაგიდან. ამოღებულ გიშერს აყალო მიწით შემოლესავს, ნემოში გაახვევს და ჩაალაგებს ტომარაში.

გიორის მოხელეთა დაკვირვებით, გიშერს თუ ჰაერმა „დაჰკრა“, იგი მყის დაიბზარება, დაირღვევა. დარღვევა ორგვარია: შეიძლება გიშერი დიშალოს კანში ან ტანში. კანში დაშლას „დაბწყალვა“, დაბზარვა ეწოდება, ტანში დაშლას კი „დახაშხაშება“, ანუ დაბობა.

ნიადაგში მყოფ გიშერს თან ახლავს თავისი დამახასიათებელი სინოტივე — „გიორის წყალი“, რომლის დაკარგვითაც იგი სწრაფად იფიტება და იფშენება. ეს თვისება გიორისა კარგად იციან მოხელეებმა და ცდილობენ შეუნარჩუნონ სინოტივე. ამისათვის გიშერს მიწისაგან მთლად არ აშიშვლებენ და სახლში მოტანისთანავე მას ისევე ჩადებენ, „მიწას მიბარებენ“ ეზოში სადმე.

მოხელეთა ჩვენებით, გიშერი მიწაში „ობლად“ დევს, იშვიათად — ფენებადაა განლაგებული წყვეტილ-წყვეტილად და არა გაბმით. უმჯობესია, როდესაც გიშერი დიდ ნაჭრებად მოიპოვება, ვინაიდან მოხელე შემდეგ მას თავის გამოზე დააპობს.

გიშრის ხარისხი დამოკიდებულია იმაზე, თუ რა სიღრმეზე და რა ადგილასა იგი ნიადაგში: ბარია, მთა, ვაკე თუ მალლობი. საერთოდ, გიშერი უმჯობესია ვაკე, ჭალა ადგილისა. ჭალის გიშერი სამ ფენად მოიპოვება: პირველი ფენა დევს ერთი მეტრის სიღრმეზე, მეორე — მეტრ-ნახევრის სიღრმეზე (პირველს სჯობია), მესამე ფენა გაცილებით ღრმალაა და ის საუკეთესო ხარისხისაა. აღსანიშნავია ისიც, რომ გიშერი ხშირად ჩაკეტილია თიორქვის კეცებში, ამიტომ საჭირო ხდება ქვის ამოტრევა. ნიადაგის მიხედვით წითელი აყალო მიწაში მდებარე გიშერი სჯობს ყველას, ვინაიდან აყალო მიწა იცავს მას გამოშრობისა და გამოფიტვისაგან. საერთოდ იქ, სადაც სიმშრეაღლე „ამოაწევა“ და ჰაერი ადვილად მუშაობს, იმ ადგილის გიშერი მდარე გამოდის.

გიშრის ძველი მოხელის აკაცი ქათამაძის დაკვირვებით, გიშერი უფრო წყალს მიჰყვება აყალოში და როცა თხრის დროს ასეთ ადგილს წერაქვით შეეხება კაცი, „ნივლეებს გიშერი“ და აღმა ამოასხამს წყალს. ეს იმის მომასწავებელია, რომ აქ არის გიშერი. ძეხნის დროს ხშირად გვხვდება ძველი მდარო, მაგრამ მეტწილად წყლითაა სავსე და გვეშინია შიგ შესვლის. ეტყობა ჩვენი ძველებიც ამუშავებდნენ გიშერსო. გვეუბნება ა. ქათამაძე.

ამოღებულ გიშერს სახლში რომ მივიტანო, მიწაში დავმარხავთ და, როცა გვინდა, ვხმარობთ. რაც მეტ ხანს იქნება დამარხული, უკეთესია.

გიშრის ამოსაღები სამუშაოების ჩატარება ზაფხულში სჯობია, ვინაიდან მუშას ხშირად წყალში უხდება მუშაობა და ზამთარში სიცივეს ვერ იტანს. გიშრისათვისაც სიგრილე სჯობია. ნაკლებ დაზიანდება ჰაერისაგან.

ხალხის ამ შეხედულებებს ნიშანდობლივად ემთხვევა ადგილზე წარმოებული მეცნიერული კვლევა-ძიების ის შედეგები, რომლებიც სპეციალისტებს მოეპოვებათ ამ საკითხის შესახებ.

მაგალითად, ბაცევიჩი და სიმონოვიჩი¹ ოკრიბის გეოლოგიურ აღწერაში ხაზგასმით აღნიშნავენ: „გიშერი ჩნდება ფენებად და ბუდეებად. იგი შავი ხავერდის ფერი და მრუთეა. ჰაერზე ამოღებული ფშვანადი (хрупкий) ხდება, ამიტომ მას ამოღებისთანავე ამუშავებენ, სანამ ნესტი აქვს. ადგილობრივი მოსახლეობა გულმოდგინედ ამუშავებს გიშერს. მიწისქვეშა სამუშაოები საბადოში დახრილი შახტების წყლით წარმოებს. ხშირად გიშრის გროვა საბადოში იმდენად დიდია, რომ წარმატებით მიმდინარეობს მისი ექსპლოატაცია წარმოებისათვის სხვადასხვა სამკაულის დასამზადებლად“.

აქვე დართულია ძირივანის გიშრის ანალიზი. რომლის მიხედვით მასში ნესტი და მჭროლადი ნივთიერება უდრის 52,5%-ს, კოქსი (ფისი)—47,5%-ს (= 100%).

ასევე, ნახშირი მასში შეადგენს 46,95%-ს, ეკრფლი—0,55%-ს.

ამგვარად, საბადოდან გიშრის ამოღება თავისებურ ხერხსა და მიდგომას მოითხოვს.

როგორც ზემოთაც ითქვა, გიშრის დამუშავება ორ ნაწილად იყოფა: 1. ნედლეულის მოპოვება და 2. მოპოვებული ნედლეულისგან ნივთების დამზადება. პირველს ეწოდება გიშრის ძებნა, „მოჭრა“, მეორეს — გიშრის ხელობა

¹ Бациевич и Симонович, Геологическое описание части Кутаисской губернии известной под именем Окриба, Материалы для геологии Кавказа, сер. I, кн. 4, Тб., 1872, გვ. 19, 26.



ანუ „თლა“. ვინც პირველი სახის სამუშაოებს ასრულებს, მას მაძებარი („მოძებარი“) ეწოდება, ხოლო მეორეს — გიორის მოხელე, „მოხელი“.

ზემოთ აღნიშნულ სამუშაოთა ორივე სახე, ოკრიბის მცხოვრებთა აზრით, ფაქობ მიდგომასა და დიდ დაკვირვებას მოითხოვს. ამისათვის საჭიროა სახელმძღვანელო წესების ბეჯითად ცოდნა და დიდი ნებისყოფა. ამ მიზნით წარმოებდა გიორის დამუშავების პრაქტიკაში დახელოვნება, რასაც აქ „დაგერშვას“ უწოდებდნენ. გამოცდილი გიორის მოხელე წაფავდა თავის შეგირდს პრაქტიკულ სამუშაოთა სფეროში და აძლევდა მას საჭირო ცოდნას.

გიორის ტექნიკური დამუშავება — ი ვ თ ე ბ ი ს დ ა მ შ ა დ ე ბ ა. როგორც ითქვა, გიორის მოპოვება დიდ გამოცდილებას მოითხოვს, მაგრამ მისი შემდგომი დამუშავება კიდევ უფრო რთულ საქმეს წარმოადგენს. ეს უკანასკნელი სამუშაო რამდენიმე ეტაპად იყოფა.

1. გიორის „გაჯანგვა“. გაჯანგვას უწოდებენ ნედლეული გიორის მექანიკურ გაწმენდას მიწისა და საკუთარი გარეკანისაგან. აშორებენ რა ცილას და ფცქვინან კანს, დააყენებენ მას გულზე. გაჯანგვას აწარმოებენ დანის საშუალებით.

2. გიორის „დასახსრვა“. სუფთა გიშერი საჭიროა დაიბოს, დანაწევრდეს წვრილ ნაჭრებად. დაბობა წარმოებს „ბუნებრივი სახსრის“ მიხედვით, რომელსაც მცოდნე მოხელე ადვილად ატყობს. თუ ამ ბუნებრივ სახსართა გაყოლებით არ დაიშალა გიშერი, ისე მისი ნაწარმი პირმტიცე არ გამოვა და ბოლოს თავისით დაიშლება. ეს თვისება გიორისა კარგად უნდა გაითვალისწინოს მოხელემ. ეს სამუშაოც დანის დახმარებით სრულდება. მოხელეს მარცხენა ხელში უჭირავს დასაბობი გიორის ნაჭერი, მარჯვენაში დანა; უმიზნებს სახსარს და სწრაფად ჩამოკრავს ხოლმე მას დანის პირს. გიშერი იშლება და ცვივა ძირს გაშლილ ტილოზე.

3. ნაპობი გიშერი უნდა დახარისხდეს. დახარისხება მიმდინარეობს სიდიდისა, ფორმისა და ხასიათის მიხედვით.

4. გიორის „მოყვანა“ ანუ „გაკობიტება“. სამუშაოს ეს სახე გულიანობის გიორის მასალის გათლას და თითოეული კენჭის გამოყვანას გასაკეთებელი ნივთის სახედ, ე. ი. დედანის გამზადებას. აღნიშნული სამუშაო შემდეგი წესით სრულდება: მოხელე ნაჭრებს ერთ ზომაზე აყენებს და შემდეგ თითოეულ მათგანს გააკობიტებს. „გამოყვანს“ გასაკეთებელი ნივთის სახედ. გამოყვანას აწარმოებს დანის, ქლიბისა და ხერხის საშუალებით. ამის შემდეგ გამოკობიტებულ ნივთებს ერთიმეორეს ადარებს და ცდილობს ისე „მოყვანოს“, რომ ერთი მეორეზე უკეთესი და თანაზომიერი იყოს. დატოლებას მოხელე აწარმოებს თვალსაზრისით. ეს თვალზომა იმდენად განვითარებული აქვთ, რომ ხშირად შეიარაღებულ თვალსაც კი უჭირს იმ მცირე სხვაობის დანახვა და გარჩევა, რასაც მოხელე სულ ადვილად ამჩნევს. ამგვარად, მეორე სახე მუშაობისა არის გიორის „მოყვანა“ ანუ „მიმგვანება“. თითოეულ „მოყვანილ“ ნაჭერს „კაკილა“ ანუ მძივი ეწოდება.

5. დამუშავების შემდეგი საფეხურია „დედნის“ გახვრეტა. მოყვანის შემდეგ თითოეული მძივი უნდა გაიხვრიტოს. ვახვრეტა წარმოებს საგანგებო იარაღით — ციმრუდით. იგი მარტივი მოწყობილობისაა, შედგება: შვილდისა, ლარისა, სახვრეტისა, ლფათინისა და ბოძისაგან. შვილდი წარმოადგენს მოხ-

რილ ჯოხს, რომელსაც თავებზე გადაბმული აქვს ტყავის ლარი. შვილდიკონი ლასია, ლარი თხის ტყავისაა. სახვრეტი ანუ სადგისი ტარდაგებულია და ბოლოში აქვს მახვილი ლითონის წვერი. ციმბრულის კომპლექსში ლაფათინსა და ბოძს საპატიო ადგილი უჭირავთ. პირველი წარმოდგენს საგანგებო საყრდენს. სახვრეტის წვერისას, მეორე — ტარის სამაგრს. ამ უკანასკნელს პატარა ორმო აქვს, რომელშიაც მუშაობის დროს თავისუფლად ტრიალებს სახვრეტის ტარი ისე, რომ ბოძი და ლაფათინი ვერტიკალურად დგას. ხოლო მასზე პორიზონტალურად გადებულია სახვრეტი და იგი თასმის ვასმა-გამოსმით წაღმა-უკულმა ტრიალებს.

მოხელეს წინ უდგია ციმბრუდი. მარცხენა ხელით უჭირავს გასახვრეტი ნივთი, ხოლო მარჯვენათი შვილდს ატრიალებს და ხვრეტს ფრთხილად. მარჯვედ უმიზნებუ სახვრეტის წვერს გასახვრეტი საგნის შუაგულს და ცდილობს ურყევად მიუშვიროს და ზომიერად „აკბენოს“ სადგისის წვერი. აჩქარება არ შეიძლება. ამინდიც კარგი უნდა იყოს. თუ სწორად არ წაიყვანა გახვრეტის დროს სადგისი, მრუდე გამოვა და „დაბრუციანდება“. ეს გარემოება აიძულებს მოხელეს გიშრის სამუშაოები აწარმოოს მზიან „წმინდა დარში“.

როგორც ითქვა, მთელი მუშაობის პროცესში გიშრის მასალა წყალში აქვთ და მუდამ სველად ამუშავენ. წყალი თხის ქურჭელში აქვთ, რომ არ დაიქანვოს გიშერი.

უსწორო სახვრეტის წყალობით გიშრის ნაწარმი „გვერდელა“ ანუ „ბრუციანი“ გამოდის.

6. გახვრეტას მოსდევს „გალესვა“. გალესვა ნიშნავს გიშრის „ხელადისათვის“ პირის გალივას, გადალესვას. გალესვა წარმოებს ორგვარი წესით: ხეხვისა და გასმის გზით. გასალესვად იხმარება სპეციალური ხასიათის სალესი ქვა, რომელიც მოიპოვება ადგილზევე, სოფ. ცუცხვატის მიდამოებში.

მოხელეთა ჩვენებით ეს ქვა „ალმასუანია“. საერთოდ იგი რკინას უნდა „ეროდეს“. მაშინ ვიშერსაც გაიტანს. სინამდვილეში გიშრის სალესი ქვა მართლაც ფხიანია, ფერად ეს ქვა მოყვითალოა. სალეს ქვაზე ხანგრძლივი ხეხვის შედეგად ჩნდება ღარები, რომელშიაც ადვილად ტრიალებს და იღესება პირ-მრგვალი „ხელადი“. ლესვის დროს ნივთი უჭირავთ სპეციალური საკეციით — „ბწყალით“. მით ადვილად აბრუნებენ მას სალესი ქვის ღარში და აძლევენ მრგვალ ფორმას. ბწყალი რკინისაა, რომელსაც ბოლოებზე პირსაკიდი პატარა ქიმები აქვს.

გალესვა წარმოებს ქლიბის საშუალებითაც. ამ შემთხვევაში საგანს კი არ უსვამენ სალესზე, არამედ სალესით ხეხავენ მას. ქლიბით ნამუშევარი გაცილებით ტლანჭი და უხეში გამოდის. ამიტომ ამ წესს მიმართავენ, როდესაც შედარებით უხეში რაიმეს გაკეთება სურთ. ქლიბით გალესვა ახალი მოკლენა ჩანს, ქვაზე გალესვა კი საკმაოდ ძველი და საყურადღებო წესია.

7. გაწმენდა-გაფერვა. დამუშავების შემდგომ საფეხურს წარმოადგენს გაწმენდა ანუ გაფერვა.

გალესვის შემდეგ „ხელადი“ იმდენად დახვეწილი და პირწმინდა ჩანს, რომ ზოგ შემთხვევაში მისი შემდგომი დაწმენდა-დაფარვა საჭირო აღარ არის. მაგრამ რაც შემთხვევაში, როდესაც ნაკეთებს მეტი შინა და პრიალა პირი უნდათ მისცენ, მიმართავენ „გაწმენდასაც“. გასაწმენდად ხმარობენ წაბლის ნაწ-

შირს და ცარცსაც, რომელთაც ფხვნილად გამზადებულს უსვამენ ჩხვინით, ფანელის ნაჭერით, შალისა არ ივარგებს, ფხვინის. ცარცის გამოყენება მათ მიაჩნიათ უფრო ქალაქის წახედულებით დანერგილ საშუალებად, ვიდრე მათი საკუთარი ჩვეულებებით გამოიმუშავებულ წესად.

ცარცი, მათი სიტყვით, კარგად წმენდს გიშერს, მაგრამ იგი უფრო იმ მიზნით იხმარება, რომ მდარე ნაკეთობის გიშერი პირდაპირული დგება და ამ ბზარებს (ანუ „ნაწკიალებს“) კარგად ავსებს და გმანავს ეს ცარცი, თორემ სხვა სარგებელი მას არა მოაქვს რა გიშრის ნაწარმისათვის.

8. დასასრულს საჭიროა გიშრის შემკობა და შემზადება. როდესაც მოთავდება გიშრის „ხელადის“ დამზადების ყველა ზემოაღნიშნული პროცედურა, საჭიროა ახალი ნახელავის შემზადება შემდეგი სახით: 2—3 საათს იგი უნდა მოთავსდეს სუფთა წყალში. შემდეგ ამოიღებენ და ფაქიზად გააშრალევენ ბუსუსიანი ბამბის ჩვრით. შემდეგ ამისა თავსდება ისეთ ადგილას, სადაც ჰაერი არ მოქმედებს. ამისათვის ახვევენ ფანელის ნაჭერში და შეხვეულს ათავსებენ სკივრში ან სხვა რომელიმე ყუთში. ამ მდგომარეობაში იგი ინახება 40—80 საათის განმავლობაში. ამის შემდეგ ამოიღებენ და ააცმევენ აბრეშუმის ძაფზე — „ყაითანზე“.

გიორის „ხელადის“ ნაირობა და დანიშნულება. გიშრისაგან აკეთებდნენ შრავალგვარ სამკაულს და სხვა ნივთს (საერთოდ—ძივებს): ყელსაბამს, სამაჯეს, ბეჭედს, საყურეს, ხელსაჭერს (კრილოსანი), აკვნის ჭვარს, მასრის თავს, სარტყლის ბალთას, გულსაბანვეს, გულსადებს, ფოლაქს, საათის საკიდარს, ხელის ტევანს, გულს და ნაირ სახიანა და მოყვანილობის ძივებს—„ძივებს“, რომელთაც საერთო სახელად „კაკილას“ უწოდებდნენ და სხვ. გიშრისაგან აკეთებდნენ წვრილ „ოტებს“—„სრავებს“, რომელთაც ხმარობდნენ ტანისამოსის გასაწყობად. საერთოდ გიშრის სამკაული „სადიდებლად“ ითვლებოდა და მას სამკაულთა შორის ფართო მოწონება ჰქონდა. მაგრამ გიშერს არა მხოლოდ სამკაულად იყენებდნენ, არამედ იგი იხმარებოდა ავი თვალისა და ავი ფეხისაგან* დასაცავ საშუალებად — ამულეტად. გიშრის ამულეტი განსაკუთრებით „გამპრელი“ იყო იმის გამო, რომ იგი იყო „უნიშნო შავი“ და „შეუვალი“ მცველი მქონებელისა. ამიტომ გიშერს როგორც ავი თვალის წინააღმდეგ საშუალებას იყენებდნენ ადამიანის (ბავშვების), საქონლისა და ზოგიერთი მნიშვნელოვანი ნაგებობის დამფარავ ამულეტად. განსაკუთრებით ლამაზი ქალისათვის ეს აუცილებელი საგანი იყო. ამ შემთხვევაში სამკაულისა და ამულეტის ფუნქციები ერთმანეთში იყო შერწყმული და გულსადები ერთსა და იმავე დროს „საშვენიც“ იყო და „საშველიც“. უფრო აშკარად ეს გარემოება თავს იჩენდა ქალის დაწინდვის წეს-ჩვეულებაში, რომლის მიხედვითაც სასიძოს აუცილებლად უნდა მიეტანა ქალისათვის გიშრის ყელსაბამი, რომელიც 50 თვალისაგან შედგებოდა. გარდა ამისა გიშერს ფართო გამოყენება ჰქონდა საეკლესიო ცხოვრებაში — დმერთმსახურების შესასრულებლად.

გიორის „ხელადი“ მზადდებოდა შინამომზარებისა და გასადების მიზნით. „ხელნაქნარი“ გიშერი ბლომად გაჭონდათ ოკრიბიდან საქართველოს სხვადასხვა კუთხეში — დაბა-სოფლებსა და ქალაქებში.

* ამ შემთხვევაში გიშრის აცმა—„კრილოსანი“ განიოყენებოდა სათვალავად სხვადასხვა ლოცვათა შესრულებისას.

უკანასკნელ ხანებში, ეთნოგრაფიული ცნობების მიხედვით, გიშრის გატანა წარმოებდა საქართველოს გარეთაც: ბაქოსა, ორჯონიკიძესა, ოდესასა და ნოვოროსიაში. ქუთაისსა და სხვა ახლო ადგილებში გიშრის „ხელადი“ ოკრიბელ მოხელეებს თავად გაჰქონდათ გასასაღებლად. დაშორებულ პუნქტებში კი უმთავრესად ქუთაისელ ვაჭრებს მიჰქონდათ გასაყიდად. გიშრის „ხელადის“ გადანიღვას საგანგებო კალათებით აწარმოებდნენ. გიშერს თავის დროზე დიდი მოთხოვნილება ჰქონდა და კარგ ფასადაც იყიდებოდა. განსაკუთრებით დიდ ქალაქებში შეტანისთანავე იტაცებდნენ მას. ოკრიბიდან გიშრის გატანა ნედლეულის სახით უკანასკნელ ხანებამდე (XIX საუკუნემდე) არ მოწმდება.

გიშრის სამუშაოებისათვის განკუთვნილი სამუშაო იარაღი, ხელჭურჭელი და ხელსაწყო. გიშრის სამუშაოები ფაქტიურად ორ ნაწილად იყოფა: გიშრის „მოჭრად“ და გიშრის „თლად“. თითოეული ეს სამუშაო როგორც ფორმით, ისე შინაარსით განსხვავებული ხასიათისაა. გიშრის მოჭრა ძირითადად შეიცავს ნედლეულის ძიბვა-მოპოვების სამუშაოების შესრულებას, ხოლო „თლა გიშრისა“ სავსებით განსხვავებული სახის სამუშაოებს გულისხმობს. ამდენად აღნიშნული სამუშაოების ჩასატარებლად საჭირო იარაღი და ტექნიკური საშუალებანი სხვადასხვაა:

სამუშაოს პირველი სფეროსათვის საჭიროა რკინის კეტი, წერაქვი, წალკატი, თოხი, ნიჩაბი, ურო, სოლი, ბარი, შხუნთი და მუშახელი დასამუშავებლად; ხარ-ურემი, ტომრები—ნედლეულის გადმოსაზიდად საბადოდან სამუშაო ადგილამდე. მოპოვებული ნედლეულის დასამუშავებლად სულ სხვა იარაღი და ხელსაწყოა საჭირო: სპეციალურად ნაწრთობი დანა, ციმრული (შვილდი, თასმა, სახვრეტი, ბოძი, ლაფათინი), ქლიბი, სალეგი (საგორავი, ღარი ქვისა), ბწყალი ანუ საკეცე, ჯამი, სკივრი დამზადებული ნაწარმის ჩასალაგებლად და სხვ. აი, მთელი ის მოწყობილობა, რომლის საშუალებითაც გიშრის მჭრელ-მოთლელი აღწევდნენ და აღწევენ საუცხოო ხელოვნებით შესრულებული „ხელადის“ გამზადებასა და მომხმარებლამდე მიტანას.

ამგვარად, გიშრის დამუშავება საქართველოს ეთნოგრაფიულ სინამდვილეში გარკვეულ ხასიათს ატარებს და ფართო მოხმარებისა და ალბ-მიცემის საგანს წარმოადგენს. ეს გარემოება ბუნებრივად აყენებს კითხვას გიშრის დამუშავების წარმომავლობისა და ხნიერების შესახებ საქართველოში. ამ კითხვაზე პასუხის გაცემა დიდად არის დამოკიდებული გიშრის კულტურის ყოველმხრივი შესწავლისა და მეცნიერული კვლევა-ძიების ხასიათზე. განსაკუთრებით დიდი მნიშვნელობა აქვს ამ მიმართებით არქეოლოგიურ მასალას და მის შედარებას ეთნოგრაფიულ მონაცემებთან. როგორც ცნობილია, საქართველოს ტერიტორიაზე უკანასკნელ ხანებში ჩატარებულმა დიდმა არქეოლოგიურმა გათხრებმა ძველი ქართული ნივთიერი კულტურის მრავალი საყურადღებო ძეგლი, მათ შორის გიშრის საინტერესო ნივთები (სამკაული და ამულეტი), აღმოაჩინა. განათხარი გიშრის მძივები და სხვა სახის სამკაულები თავისი ფორმითა

* გიშრის დამზადება ორი მოსაზრებით წარმოებდა: საფონდო ნედლეულის დასაგროვებლად და გიშრის ნედლად გასაცემად. გიშრის დამზადება საჭირო იყო და იგი ეზოში იფლეთდა საინფოდ.

და ხასიათით ძირითადად ემსგავსება ეთნოგრაფიულ ყოფაში დამოწმებულ გიშრის ნახელავს. განათხარი გიშერი, რომელიც მეტ-ნაკლები რაოდენობით თითქმის ყველგან გვხვდება საქართველოში, ნაირი სახისა და დანიშნულებისაა.

ამემაღ, საქართველოს ტერიტორიაზე მოპოვებული განათხარი გიშრის ყველაზე აღრინდელი ნიმუშები მოკვეპოვება სამთავროს სამაროვნიდან (ყორლანული სამარხი № 243, 1940 წლის გათხრები).

პროფ. ბ. კუფტინი ამ გიშრის წივებს ათარილებს ძვ. წ. მეორე ათასეულის შუა ხანებით. ამევე დროისა ბრილის გიშერი არქეოლოგ გ. გობეჯიშვილის შეხედულებით.

უნდა აღინიშნოს, რომ ამ პერიოდის (16—14 სს. ძვ. წ.) სამარხებში გიშრის ნახელავი თუმცა გვხვდება, მაგრამ იგი ძალზე იშვიათია. შემდეგ ხანებში მათი რიცხვი თანდათან მატულობს და გვიანი ბრინჯაოსა და ადრე რკინის ხანის საფლავებში (13—5 სს. ძვ. წ.) შედარებით მეტადაა წარმოდგენილი. გვიანი ვლინისტური დროის სამარეთა შესახებ (5—1 სს. ძვ. წ.) ეს აღარ ითქმის, სადაც ქვეერ-სამარხთა ინვენტარში მათი რიცხვი თანდათან მატულობს და თვალსაჩინო ხდება განსაკუთრებით საქართველოს ისტორიის ანტიკური პერიოდის (I—V სს. ა. წ.) სამარხებში. ამ დროის გიშრის „ხელადი“ ყურადღებას იქცევს იმ მხრითაც, რომ იგი მაღალი გემოვნებით და დახვეწილი ხელობითაა შესრულებული.

საერთოდ გიშრის ნახელავი წარმოაჩინა აგრეთვე ბაკურციხის, ნარეკავის, ნაცარგორისა და ბრილის გათხრებში. ასევე გიშერი თან ახლავს ახალგორისა და ყაზბეგის განძებს.

გიშრის ძველი კულტურის მანქნებლად ისიც გამოდგება, რომ ძირითადი და სხვა სახელგანთქმული საბადოების დამუშავებისას ჩნდება უწინდელი გიშრის ექსპლოატაციის ფართო ხასიათის ნაკვალევი*. ასეთი ფაქტები გვხვდება სხვა ადგილასაც, სახელდობრ, საბადო ქედურასა და ნაბოსლევიში (სოფ. კურსები). „განსაკუთრებით მნიშვნელოვანია ამ მხრით ძველი ნამუშევარი, რომელიც აღმოჩენილ იქნა 1932 წელს ტყიბულის ქვანახშირის საბადოების დასავლეთ უბნის ფარგლებში საძიებლო მუშაობისას⁷. ამ ნაკვალევთა მიხედვით ნათლად ჩანს გიშრის წარმოების ისტორიული სურათი საქართველოში.

აღნიშნულ მონაცემებს შეიძლება დაფუძნდეთ აკად. ა. ფერსმანის მითითება იმის შესახებ, რომ გიშრის შეტანა სამხრეთ რუსეთში X—XIII სს. მანძილზე კავკასიიდან წარმოებდა. იგი წერს: „კავკასიიდან შემოდოლდა სამხრეთ რუსეთში ოფსიდიანი, გიშერი, მარმარილოს ანჭვითი და ფირუზი. სწორედ ის საყვარელი ქვები, რომელნიც ცნობილია XII საუკუნის ქართულ ეპიკურ პოემებში“⁸. საქართველოში გიშრის თვითყოფადი კულტურისა და მისი მეზობელ კუთხეებში შეტანის შესახებ გარკვეულად მიუთითებს პროფესორი გ. ნიორაძე კარსნისხევის სასაფლაოსთან დაკავშირებით: „გიშრის მძივებს საერთოდ ბევრს პოულობენ ძველი დროის საფლავებში საქართველოში და სხვაგანაც. მძივები, ექვს გარეშეა, ადგილობრივი ნაკეთებია. ჩვენ ვიცით, რომ მათი მა-

⁷ Смирнов, Ахалгорский клад, Тб., 1934, Таб. II, гз. 18.

⁸ А. Абиш, Ткибульские копи каменного угля, газ. „Кавказ“, 1897, № 11.

⁹ Г. Кометнани, Минеральные ресурсы ССР Грузии, Тб., 1933.

¹⁰ А. Ферсман, Из истории культуры камня в России, М., 1946, гз. 32.

სალა, რომელიც ერთგვარ ქვანახშირს წარმოადგენს, დღესაც ბლომად არის საქართველოში, სახელდობრ ოკრიბაში, ქუთაისის მახლობლად. ქართველებს უხსოვარი დროიდან ჰქონდათ ეს ქვა გაცნობილი და მისგან სხვადასხვა სამკაულს აკეთებდნენ და ჩვენს მეზობლად მცხოვრებ ერებსაც აწვდიდნენ¹¹.

აზიხი „საგიშრე“ საბადოს დაკვირვებამ იმ დასკვნამდე მიიყვანა, რომ საქართველოში გიშრის დამუშავებას ძველთაგან მისდევნენ და მისგან სხვადასხვა ნივთების დამზადებას ხანგრძლივი ისტორია აქვს. მისი აზრით, აქაური გიშერი ახლო ემსგავსება ინგლისურ გიშერს—გაგატს. ამ ვარემოვებს ხაზგასმით აღნიშნავს გ. ქომეთიანიც, რომლის აზრით „საგიშრეს“ დამუშავება, აღმოჩენილი ნაკვალევების მიხედვით, საკმაოდ ფართო ხასიათისა უნდა ყოფილიყო.

გიშრის „ხელადი“ საყოველთაო მოხმარების საგანს წარმოადგენდა არა მარტო სამკაულებისა და ამულეტების სახით, არამედ მას ფართო გამოყენება ჰქონდა პრაქტიკულ საყოფაცხოვრებო ვითარებაში. იგი მომსახურებას უწევდა არა მხოლოდ ვრის კაცთ, არამედ სასულიერო პირთაც. როგორც ითქვა, გიშერი იხმარებოდა სალოცავად.

გიშრის დამუშავებისა და მისი ფართო გამოყენების ფაქტებს წარმოადგენს გიშრის „ხელადის“ მიღება და დასახელება მზითვის საგნად: „მოვი იფუდისა და შამის თავთები და წმიდა ფერადფერადი ცხრა, ცხრის გიშრის გრეხილებითა“¹². „კიდევ კირელოსანი გიშრისა ერთი“¹³, „სამი აცმა გიშერი“¹⁴.

უნდა აღინიშნოს, რომ სახელი — გიშერი საქართველოს სინამდვილეში პირდაპირ კულტად არის ქცეული. იგი ძლიერ გავრცელებული ეპითეტია როგორც მხატვრულ ლიტერატურაში, ისე ხალხურ სიტყვიერებაში: „მოახსენა მან კაცმან ქურციკი ერთი მინახავს, თულა რქანი ოქროს ფერნი, თულანი და კლიკანი შავნი ვითა გიშერნი“ (ამირანდარეჯანიანი, 133); „გიშრისა სარნო დანატრებულად“ (ჩახრუხაძე, თამარიანი, 123); „მოახსენა ყმამან მზეო ვინ გიშერი აწამწამე“ (ვეფხისტყაოსანი, 134); „მელნად ვიხმარე გიშრის ტბა და კალმად მინარბეული“ (ვეფხისტყაოსანი, 43); „მერაბ მოვიდა ტანსაო, თვალ-წარბ გიშერი“ (შახნაძე, 339²³⁵).

გიშრის საკითხთან დაკავშირებით ყურადღება უნდა მიექცეს ერთ ვარემოვებს. მხედველობაში გვაქვს საქართველოს რუსეთთან შეერთების შემდეგ სამთო საქმის სპეციალისტების მოვლინება მხარის მინერალური რესურსების შესასწავლად. ამის შედეგს წარმოადგენს ის დიდად ფასეული ცნობები, რომელიც მოუპოვებთ სპეციალისტებს გიშრისა და სხვათა დამუშავების შესახებ საქართველოში მე-19 საუკუნის დასაწყისიდან. პირველი საფუძვლიანი მეცნიერული გამოკვლევა ვეუთენის კრიჟანოვსკის, მას შემდეგ სიმონოვიჩი, პაცევიჩი და სოროკინი იკვლევენ ამ საკითხს. განსაკუთრებით ფასეულია აზიხის ცნობები; ასევე კლაპროტისა, პეტცპოლდტი¹⁵, ე. მურისის¹⁶ და სხვ.

¹¹ გ. ნ. ორაძე, კარნისხევის სამარხი, საქართველოს სახ. მუზეუმის მოამბე, ტ. IV, 1926.

¹² ს. ბარნაველი, ელისაბედ ბატონიშვილის მზითვის წიგნი, საქართველოს სახელმწიფო მუზეუმის მოამბე, ტ. X-B, 1940, გვ. 216.

¹³ საქართველოს სიძველენი, ტ. III, გვ. 480.

¹⁴ ს. ბარნაველი, ნინო ბატონიშვილის მზითვის წიგნი, საქართველოს სიძველენი, ტ. III, გვ. 18.

¹⁵ მურთოემ ყურადღება მოაქცია იმ აზრს, რომ კლასიკური მწერლობის ქართულ ძეგლებში სიტყვა გიშერი გვხვდება პოეტური შედარების სახით—მაგი ფერის აღსანიშნავად.

საყურადღებოა, რომ 19 ს. 40-იან წლებში, მიუხედავად არახელსაყრელი პირობებისა, ვიშრის დამუშავება იმდენად ფართო ხასიათისა იყო, რომ იგი არა მარტო აკმაყოფილებდა საკუთარ მოთხოვნილებებს, არამედ წარმოადგენდა ექსპორტის საგანს. ამ მიმართულებით საინტერესოა ქართველი საზოგადო მოღვაწისა და პუბლიცისტის ს. მესხის წერილი — „ვიშრით ვაჭრობა იმერეთში“, რომელიც დაბეჭდილია გაზეთ „დროებაში“ 1872 წ. (№ 16).

ავტორი ეხება ვიშრის დამუშავების საკითხს და ხაზს უსვამს იმ გარემოებას, რომ ეს ორიგინალური დარგი წარმოებისა განსაკუთრებით გამოცოცხლდა 19 ს. დასაწყისში (1814 წ.). იგი აღნიშნავს, რომ ვიშრის დამუშავების გაფართოების შედეგად საჭირო გახდა სპეციალური სავაჭრო მალაზიის გახსნა. ამ მიზნით 1841 წელს ივ. ნიკოლაძეს გაუხსნია ქ. ქუთაისში სავაჭრო მალაზია, სადაც შეიძლებოდა ეშოვნა კაცს ყოველგვარი სახის ვიშრის ნახელავი. იმავე ავტორის ცნობით, მალაზიის დაკვეთით ადგილზე გიშერზე 15 მოხელე მუშაობდა; გარდა ამისა 200 მოხელე ამავე წარმოებისთვის კიდევ სხვადასხვა ადგილას მუშაობდა. ამასთანავე საქართველოდან ვიშრის ნახელავი უხვად გაჰქონდათ სხვა ქვეყნებში, კერძოდ იერუსალიმსა და კონსტანტინოპოლში (ყარაბონჯულის სახელით); განსაკუთრებით ბევრი გაჰქონდათ საფრანგეთში, ინგლისში და სხვ. ვიშრის ექსპორტი წლიურად დაახლოებით 20 000 მანეთ საშუალო მოგებას იძლეოდა.

ამგვარად, ვიშრის დამუშავება ოკრიბის სინამდვილეში გარკვეულ ხასიათს ატარებს. ვიშრის ადგილობრივი მოხელეები საკმაოდ არიან დაუფლებულნი როგორც ნედლეულის ძიების, ისე დამუშავების მეთოდებს. მართალია, მათ მოქმედებას ამ საქმეში თან არ ახლავს ის მეცნიერული აპარატი, რომლის მომარჯვება უფრო რაციონალურს გახდიდა მათს საქმიანობას, მაგრამ მათ გააჩნიათ საუკეთესო ალღო და პრაქტიკული გამოცდილების დიდი ტრადიცია, აზრმაზივილი დაკვირვება და ფხიზელი გონება. ამ მხრივ შესანიშნავ მიმხედარობას იჩენს ვიშრის მძებნელი, რომელიც გამოცდილების მიხედვით ადვილად ერკვევა ვიშრის წარმოებასთან დაკავშირებულ რთულ სამუშაოებში და ნიჭიერად აზორციელებს მათ. ცხადია, ვიშრის მოხელეთა ამ საქმიანობას წარმართავს ტრადიციით განმტკიცებული მამა-პაპათა ცოდნა-გამოცდილება, რომელიც გამოუმუშავდა ხანგრძლივი სამუშაო პრაქტიკის საფუძველზე. ეს გარემოება გვარწმუნებს იმაში, რომ ვიშრის დამუშავება ოკრიბის მცნოვრებთა ყოფიერების ორგანულ მხარეს წარმოადგენს ისევე, როგორც მელითონეობა, ქვის მოჭრის ხელობა და სხვ.

უნდა ვივარაუდოთ, რომ ვიშრის დამუშავებას საქართველოში ხანგრძლივი ისტორია აქვს. ამას მოწმობს: ნედლეული კერების არსებობა და ძველი დამუშავების ნაკვალევი, საქართველოს მიწაწყალზე აღმოჩენილი განათხარი ვიშრის ნივთები, რომელნიც ძვ. წ. მეორე ათასწლეულის შუა ხანებიდან იჩენენ თავს, საქართველოს ეთნოგრაფიულ სინამდვილეში დამოწმებული ვიშრის წარმოების მაღალი კულტურა და მასთან დაკავშირებული ტერმინოლოგია, ქართულ მწერლობასა და ხალხურ შემოქმედებაში სიტყვა ვიშერის საყოველთაო გავრცელება და ხმარება, ნაირი სახისა და დანიშნულების ვიშრის ნივთების დამზადება და მოხმარება საკუთარი მოთხოვნილებისა და აღებ-მიცემის მიზნით, დასასრულ ვიშერის გამოყენება როგორც ამულეტისა ავი თვალის წინააღმდეგ.

Н. Б. РЕХВИАШВИЛИ

 НАРОДНЫЕ СПОСОБЫ ДОБЫЧИ И ОБРАБОТКИ ГИШЕРИ
 (ГАГАТА) В ГРУЗИИ

Резюме

Производство гишери в Грузии имело собственную базу сырья. Месторождением гишери был особо известен один из уголков Грузии — Окриба, где обработкой гишери занимались издавна.

На основании этнографических данных процесс обработки гишери можно разделить на две ступени; первая ступень — добыча („мочра“) гишери и вторая — выделка („гатла“) гишери.

Старую форму производства гишери представляло товарищество „однофамильцев“. Были обособлены мастера, добывавшие гишери, мастера выделывавшие гишери, а также торговцы гишери.

Из гишери выделялись изделия разного характера и назначения, как для личного пользования, так и для купли-продажи. Изделия из гишери широко применялись в Грузии и вывозились они в большом количестве из Грузии (акад. А. ферсман, С. Месхи).

Существование в Грузии месторождений гишери, следы древней выработки и высокая техника его обработки, изготовление разного рода и назначения изделий из гишери, связанная с этим богатая терминология, общее распространение термина гишери в Грузинской литературе и устном народном творчестве, а также разнообразие выделок из гишери, найденных на территории Грузии археологическими раскопками, — свидетельствуют о том, что производство гишери в Грузии является древним и характеризуется самобытными чертами.

Изучение народных способов обработки гишери имеет значение как с культурно-исторической, так и с народно-хозяйственной точки зрения. Гишери является предметом широкого потребления в современной технике и быту народа.



პ. სონღულაშვილი

მემინდვრობასთან დაკავშირებული ხის საწყაოები აღმოსავლეთ საქართველოში

(საქართველოს სახელმწიფო მუზეუმის ეთნოგრაფიული კოლექციების მიხედვით)

საქართველოს მუზეუმის ეთნოგრაფიის განყოფილების ფონდებში დაცული ხის ჭურჭლის მდიდარი კოლექციებიდან განსაკუთრებულ ყურადღებას იმსახურებს ხის საწყაოები, რამდენადაც ისინი უშუალოდ არიან დაკავშირებული აღმოსავლეთ საქართველოს სამეურნეო ყოფასთან, განსაკუთრებით მეძინდვრობის დარგში.

ჩვენ მიერ ველზე ჩატარებულმა მუშაობამ და აკად. ს. ჯანაშიას სახელობის საქართველოს სახელმწიფო მუზეუმის ეთნოგრაფიული განყოფილების ხის ფონდების შესწავლამ საშუალება მოგვცა ცალკე საკითხად გამოგვეყო მემინდვრობასთან დაკავშირებული ხის საწყაოები აღმოსავლეთ საქართველოში.

როგორც სხვა ხის ჭურჭლის, ისე ხის საწყაოების დამზადებას აწარმოებდა მცოდნე და გამოცდილი მოხელე. იგი ითვალისწინებდა ჭურჭლის დანიშნულებასა და ხასიათს; ამასთანავე ანგარიშს უწყევდა მის გამძლეობას, ფორმასა და სილამაზეს.

აღმოსავლეთ საქართველოს ეთნოგრაფიულ ყოფაში დამოწმებულია ხის შემდეგი საწყაო ჭურჭელი: ლიტრა, პინა, ჩანახი, ორიანი, სამიანი, ფოხალი, ჩხუტი, გვერდი, ნასამალი, რუბი, კოდი და სხვ.

საკუთრულ ხეს საწყაობისათვის წინასწარ შეარჩევენ, გააშრობენ და დახერხავენ. „მორის“ ტანს წალღითა და ცუღით გაასუფთაებენ. გულს სატეხით ამოსჭრიან, რომელზედაც ხედას ურტყამენ. შემდეგ კი „ჩხუტითა და სხვადასხვა სახის ხეწით ამოასუფთაებენ, წყალში დაალობენ, გაჟლითავენ და ძირს ჩაუდგამენ. ძირჩადგმულ ჭურჭელს, ზოგ შემთხვევაში, საღებავს შემოუჭერენ. საღებავი ხის ან რკინისა კეთდება. ყველა ამ პროცესის გავლის შემდეგ გაკეთებულ ჭურჭელს წყალში ჩაალობენ; რათა გამაგრდეს და გაიჟღინთოს, უფრო მეტი სიმკვრივე რომ ჰქონდეს. ამისათვის მიმართავენ მის „გახიზვას“. „ხიზს“ შემდეგნაირად აკეთებენ: აიღებენ ნაცარსა და წმინდა საცერში გატრიან (ნაცრის რაოდენობა ჭურჭლის სიდიდეზეა დამოკიდებული). გატრილ ნაცარს ადუღებული ძროხის ან თხის ქონში აურევენ და კვლავ ცეცხლზე წამოაღლებენ. შემდეგ ცხელ ხიზს ნაკერდახვეული ჯოხით საწყაოებს ძირზე წაუსვამენ. ხიზი გაციების შემდეგ მაგრდება და ჭურჭლის ზედაპირი მთლიან სახეს ღებულობს. დამზადებულ საწყაო ჭურჭელს ესაპიროება გამოწყვა. საწყაოს გამოწყავენ სწორი და შემოწმებული საწყაოთი. წინათ საწყაოებს ამო-

წმებდნენ სოფლის მამასახლისი და თავაკეები ბეჭდის დასმით. შემოწმებული საწყაო მოქმედებდა სოფელში აღებ-მიცემის, გადასახადისა და სხვა საქართველოსათვის. მარცვლეულის გარკვეულ გამოსაღებს აძლევდნენ აწყვით: მღვდელს, მენახირეს, მეველეს, მერუეს, მკედელს, დურგალს, კალატოხს, მკელს, მხენელს, გზირს, დალაქს და ა. შ.

საწყაოების შემოწმება საქართველოს ეთნოგრაფიულ ყოფაში თითქმის ყველგან დასტურდება. საწყაოების შემოწმების ნიშნის დადება მიღებული იყო „ყურის ძირზე“ ან საწყაოს ფსკერზე. სანიშნე ადგილას ამოჭრიდნენ და ლუქავდნენ. ასეთი შემოწმებული საწყაო „ჩანახი“ დატულია საქართველოს მუზეუმის ეთნოგრაფიის ხის ფონდში. იგი ჩამოტანილია ქართლის ეთნოგრა-

ფიული ექსპედიციის ნიერ გრემისხევიდან 1947 წ. (კოლექცია № 9-47 / 74)

ჩანახის სიმაღლე — 28 სმ, პირის — 25 სმ, ძირის — 27,5 სმ, ყურის სიმაღლე — 7 სმ. ჩანახი დამზადებულია ერთიანი ხისაგან (ცაცხვი): საგრძნობლად დაზიანებულია. ძირი ცაცხვის მთლიანი ნაწილისა აქვს ჩადგმული. ძირის ცენტრში ამოჭრილია მრგვალი ღრუ და შიგ ბეჭედდასმული ლუქია მოთავსებული. ჩანახის ტანს შემოვლებული აქვს ორი რკინის სალტი, რომელთა ბოლოები გადაბმულია სამკვლებით (იხ. ტაბ. I, სურ. 2). საწყაოსათვის ნიშნის დადება საქართველოში ძველადაც სცოდნიათ. აკადემიკოს ივ. ჯავახიშვილის სიტყვით, საქართველოში ძველთაგანვე „არსებობდა ერთი ძირითადი, მტკიცე კანონიერი ოდენობის საზომი, რომლის საშუალებითაც ყველა დანარჩენი საზომი დგინდებოდა და მოწმდებოდა. საზომების ამგვარ შემოწმებას „გამოწყვა“, ხოლო შემოწმებულ საზომს „გამოწყული“ ეწოდება. კახა ერისთავი ერისთავს როკონის 1259 წ. სიგელში ნაბრძანები აქვს: „საზომი ლუნიო[ისა] და ფქული[ისა] ანუ სეფისკუერია და ჰიქია, კოკაი და კაბიწი ყველაი გამოწყული იყოს და ეგრე წაიგებოდეს“¹. ხოლო შემდეგ ერეკლე მეფის დროინდელ ქალაქის მოურავის სარგოს გარიგებაში ზომ საზომების კანონებისათვის თვალყურის დევნება დავალებული აქვს მეფის მოხელეს და თვით ქალაქის მოურავს მისი ხელქვეშეითი მოხელითურთ. იქ ნათქვამია: „ბატონის (ე. ი. მეფის.—ჯ. ს.) ნაცვალი და მოურავის ნაცვალი ყოველთვის უნდა სინჯავდეს ლიტრას, ადლს, საწყაოს და ყოველივე საწონს და გასაზომს და თუნგს და რომელსაც ნაკლებობა და სიმრუდე შეაჩნდეს ჯარიმა უნდა წაერთვას“². როგორც ისტორიული წყაროებიდან ჩანს, „კანონიერ და სწორ საზომებს „ქეშმარიტი“ და „მართალი“ ერქვა, ხოლო უკანონო და ყალბს— „ნაკლები“. „კინი“, „მცირე“ ან „დიდი“ და საერთოდ „მრუდე“ და „ნაკული“ ეწოდებოდა“³. ეთნოგრაფიის განყოფილების ხის ფონდებში დატული ხის საწყაო ჭურჭელი: ლიტრა, ჩანახი, რუბი, კოდი და სხვა საწყაოები ამგვარი წესითაა დამუშავებული.

როგორც ეთნოგრაფიული და ისტორიული მასალები მოწმობენ, რომ ხის საწყაოები არა მარტო მარცვლეულის (პური, ქერი, შვრია, სიმინდი) საზომად,

¹ ივ. ჯავახიშვილი, ისტორიის ჭიზანი, წყაროები და მეთოდები წინათ და ახლა, წიგნი III, თბ., 1925, გვ. 47; თ. ყორღანია, ქრონიკები, II, გვ. 137.

² ივ. ჯავახიშვილი, დასახ. ნაშრომი, გვ. 47.

³ იქვე, გვ. 62.



არამედ ბალ-ბოსტნეულის, მესაქონლეობის ნაწარმის საზომადაც იყო გამოყენებული. მაგალითად, გიორგი მეფის მიერ გაცემულ 1682 წ. სააღაპო წიგნში ერთობით დიდებულთადმი ნათქვამია „...მიიტანდით მცხეთას პურს კოდს — ექვსსა. ლეინოს კოკას ექვსსა... სამ ლიტრა ყველს, ერთს ლიტრას ერბოს... ლიტრა ნახევარ სანთელს, ერთ ჩარექს საკმელს, ერთ ჩარექს სანთლის შულოს, ორ ლიტრა ზეთს“⁴.

ამასვე ადასტურებს სამგორის ეთნოგრაფიული ექსპედიციის დროს მოპოვებული მასალი. მაგალითად, ფშაველი მეცხვარეები საწყაოებით არა მარტო საპირო მარცვლეულს ყიდულობდნენ, არამედ თავიანთ ნაწარმს: ყველს, ერბოს, ხორცს ლიტრობითა და ჩანახობით ჰყიდდნენ. დილოში მოპოვებული მასალის მიხედვით, ერთი ლიტრა აბრეშუმის პარკიდან ერთი (შულო) 4 კვერცხის წონა აბრეშუმში ამოდიოდა. აქვე მოპოვებული მასალის თანახმად, საწყაოებით წყავდნენ როგორც ჭირნახულს, ისე ხილსა და ბოსტნეულსაც.

როგორც აღინიშნა, დასახელებული საწყაოები არა მარტო მარცვლეულის საწყაოდ გამოიყენებოდა, არამედ სოფლის მეურნეობის თითქმის ყველა დარგს ემსახურებოდა.

აღმოსავლეთ საქართველოში გავრცელებული საწყაოების (ლიტრა, რუბი, ბინა, ჩანახი, ორიანი, სამიანი, გვერდი, ფოხალი და კოდი) ძირითად საზომ ერთეულს ლიტრა წარმოადგენს, მიუხედავად იმისა, რომ ეს საწყაოები სხვადასხვა ადგილას განსხვავდებიან თავიანთი სიდიდის მეტნაკლებობით.

ლიტრაც ყველა კუთხეში სხვადასხვა სიდიდისაა: ქართლში ლიტრა 10 გირვანქანია, ხოლო კახეთში „თუ საწყაოა 13 გირვანქა ჩადის, თუ არა მეტ-ნაკლებ 10 ლიტრა ერთი კოდა“⁵.

სამგორის ეთნოგრაფიული ექსპედიციის დროს სოფელ უჯარმაში მოპოვებისას ჩაგვაწყობინეს, რომ: „ძველად ლიტრაში 10 გირვანქას ანგარიშობდნენ და სწორი საწყაო იყო. 12,5-გირვანქიანი ლიტრა გულუხვობისათვის იყო მოგონილი“ (სოფ. უჯარმა, მიხეილ ხმაღაძე, 60 წ.).

საქართველოს მუზეუმის ეთნოგრაფიის განყოფილების ხის ფონდში დაცულია ხის საწყაო ლიტრა (იხ. კოლექცია № $\frac{89-13}{26}$), რომლის სიმაღლე უდრის 20 სმ, პირის სიგანე — 18 სმ, ტუჩიდან ყურამდე — 26,5 სმ, ძირის დიამეტრი — 17 სმ. იგი მუცელგანიერი, ძირჩადგმული, გახიზული, ყურტუჩიანია. ყურის ძირიდან სალტის მსგავსად ჩასდევს არშია. ლიტრის კედელი დაზიანებულია (ტაბ. I, სურ. 1).

აქვეა დაცული მეორე საწყაო ჭურჭელი რუბი (კოლ. 46—24/14). „რუბის“ დიამეტრი—25,5 სმ. სიმაღლე—15 სმ. ჭურჭლის რკალი ფიჭვის ყავრისაგანაა შეკრული. ძირი ერთიანი ხისა აქვს ჩადგმული. ჩადის ერთი ლიტრა—4 კლოგრამი (ე. ი. 10 გირვანქა). რუბი იხმარება სამხრეთ საქართველოს ეთნოგრაფიულ ყოფაში. აქაური კოდი ერთი ფუთია და კოდის ნაოთხლად ერთ რუბს ანგარიშობენ. რუბი ჩამოტანილია ახალციხის რაიონიდან (ტაბ. I, სურ. 4).

⁴ დოკუმენტები საქართველოს სოციალური ისტორიიდან, ბატონყმური ურთიერთობა (XV—XVII სს.), 5. ბერძენიშვილის რედაქციით, თბ., 1940.

⁵ შინაბრუნველობის მასალები, ხის ჭურჭელი, ქიზიყი, გვ. 219, ივ. ჯავახიშვილის სახ. ინსტიტუტის ეთნოგრაფიის განყოფილების ბელანჭერთა არქივი.



ამ კოლექციებთან ერთად ინახება საწყაო კოდი. ჩამოტანილია 37 ლიტრა სის რაიონიდან (კოლ. 46-24/13). პირის დიამეტრი—37 სმ, სიმაღლე—25 სმ. კოდი ნაძვის ხისაგანაა გათლილი. თავები სისწორის დასაცავად და სიმაგრისათვის წნელითაა შეკრული. პირზე თუნუქის სალტე აქვს მოვლებული. კედლის გვერდზე დამაგრებულია რკინის რგოლი. აქვეა ამოჭრილი თარიღი—1870 (იგი ამ წელს უნდა იყოს დამზადებული). ეგრეთ წოდებული „ბატონის კოდი“—ახალი კოდი ამაზე ორი ოყითაა (6 გირვანქა) მეტი (ტაბ. II, სურ. 2).

XIX საუკუნეში აღმოსავლეთ საქართველოს საწყაოთა ერთეულები ასეთ სურათს იძლევა: თბილისისა და მცხეთის რაიონში ლიტრა 10 გირვანქას უდრის, კოდი—10 ლიტრას, 40 კგ. ამასთანავე საწყაოდ მიღებული ყოფილა აგრეთვე ფობალი. რომელიც 5 ლიტრას იტევდა და ნახევარკოდს უდრიდა.

საყურადღებოა, რომ წილკანში და მის მეზობელ სოფლებში საწყაოდ დამოწმებულია სამიანი, რომელშიც სამი ლიტრა ჩადის, აქაური კოდი სამფუთს უდრის. მასში ოთხი სამიანი ჩადის. გორისა და სტალინის რაიონებში საწყაოდ გავრცელებულია ჩანახი, რომელშიც ჩვეულებრივად ორი ლიტრა ჩადის. აქაური კოდი ოთხფუთიანია. კოდში ანგარიშობენ 8 ჩანახს, ანუ 16 ლიტრას (ტაბ. II, სურ. 3). დუშეთის რაიონში გავრცელებულია საწყაო პინა, ანუ ორიანი. პინაში ჩადის ორი ლიტრა. ფშავეში გავრცელებულია კოდი და ლიტრა. აქაური კოდი ათლიტრიანია, ხოლო ლიტრაში 12 გირვანქაა. თუშეთში პირნახლის საწყაოდ იხმარება კოდი, რომელიც ათ ლიტრას უდრის. ამაზე მცირე საწყაოა კაბიწი ანუ ლიტრა. აქაური ლიტრა 12 გირვანქას უდრის. ასევე ხევსურეთის ეთნოგრაფიულ ყოფაში საწყაოდ გავრცელებულია კოდი და ლიტრა. ხევსურული კოდი 12 ლიტრაა. ერთი ლიტრა ანუ „ნასამალი“, როგორც მას არხოტში ეწოდებენ, 10 გირვანქას უდრის. სამხრეთ საქართველოს ეთნოგრაფიული ყოფისათვის პირნახლის საწყაოდ უფრო დამახასიათებელია რუბი, კოდი და სომორი. კოდის მეოთხედს რუბი ეწოდება. რუბში 10 გირვანქა ჩადის, სომორში 16 ფუთი ჩადის. ამგვარად 16 კოდი ერთ სომორს უდრის (მოხრობელი მიხ. სონღულაშვილი, 73 წ., სოფ. დიღომი).

როგორც ვხედავთ, ყველა ამ საწყაოს ძირითად საზომად აღებულია ლიტრა. საბაჟ მიხედვით, „ლიტრა აღმოსავალთა აწ რომ არს, იპყარ რიცხვთ: 36 4 ქრთილის მარცვალი ერთი ყირათია, რომელ არს კერატი; 3 კერატი ერთიგნ დანგია; 6 დანგი ერთი დრამია; დრამნახევარი ერთი მიტყალია; 33 მიტყალი და ნახევარი ერთი თუხტია, რომელ არს სტილი. ხოლო ქალაქითი —ქალაქად ლიტრისა წონა ზადმე ოცი თუხტია, სადამე მეტი და სხვაგან ნაკლები; 48 თუხტის წონა ერთი თილანია; 3პარსნი ლიტრის ნაოთხალსა ჩარექას უკმობენ. რომელსა სომხურად ნუკი და ქართულად გვერდი. გინა ნაოთხალი ეწოდების: ხოლო გვერდის ნაოთხალსა ქსანი ეწოდება; სადა ლიტრათა მცირე-დიდობა არს, ეგრეთვე ნაოთხალი და ქსანი განიყოფები (თემ-თემობით არს“.

ლიტრი იხსენიება ძველ წერილობით წყაროებშიაც. „შატერდისეულ წმინოს ცხოვრებაში ნათქვამია: „მიილო სეტყეა ლიტრისა სწორი“ („Сирца-

* ს. მაკალათია, ფშავი, თბ., 1934, გვ. 37.

† ს. მაკალათია, თუშეთი, თბ., 1933, გვ. 50.

* ს. მაკალათია, ხევსურეთი, თბ., 1955, გვ. 62.

† სულხან-საბა ორბელიანი, ქართული ლექსიკონი, თბილისი, 1928.

ნიე“, გვ. 754). XI ს. ნიკორწმინდის სიგელში მოხსენიებულია „რკინაა ლიტრაა რეაჲ“. „ცვილი ლიტრაი იდ (ქრონიკები, II, გვ. 46, 48). თამარ მეფის 1190 წ. სიგელში ნაბრძანებია: „მიღებდნენ ყოველთა წელიწადთა შინა ცვილს, თხუთმეტსა ლიტრასა“ (შოი მღვიმის ისტორიული საბუთები, გვ. 22; აგრეთვე დავით ნარინის სიგელი, ქრონიკები, II, გვ. 193, 160). „თხუთმეტი ლიტრა აბრეშუმი კარგი“ იხსენება შოში მღვიმის 1227—30 წ. სიგელში, ხოლო 1246—50 წლებში „თხუთმეტი ლიტრა ზეთი“ („ქრონიკები“, I, გვ. 102, 128)¹⁰.

ჩვეულებრივ ლიტრას გარდა „ქალაქური ლიტრაც“ იხსენიება. მაგალითად, 1124 წ. ერთ სიგელში „გორული ლიტრაა“ დასახელებული (ისტ. საბ., II, გვ. 33). სახლთუხუცესის ივანე სოლოლაშვილის 1519 წ. ქვათახევისადმი შეწირულობის წიგნში ნათქვამია, რომ შეწირული ყმა „მიიღებდეს ქვათა კეცსა ოთხსა ლიტრასა ცვილსა და ერთსა ლიტრასა საქმელსა ტფილის ქალაქურითა ლიტრითა“ (ისტ. საბ., III, გვ. 48)¹¹...

მიცემულ საღაბო წიგნში ქადაგ არქ. ნიკოლოზ მაღალაძის მიერ 1696 წ. (დიდმელ) ქობულაშვილისადმი ნათქვამია „...მიღებდენ... ღვინოს ლიტრასა კორმეტსა ოცის სტილიანიითა“¹². თუ ამ ცნობას დავემყარებთ, სავსებით ნათელი გახდება ლიტრის, როგორც „საწყაოს“ საბასეული განმარტება და მისი რეალური მნიშვნელობა, რომელიც ეთნოგრაფიულ სინამდვილეში შემოინახა უკანასკნელ დრომდე.

ქართულ ეთნოგრაფიულ ყოფა-ცხოვრებაში ცნობილია საზომ-საწონ ერთულად კვერცხის გამოყენება. ეთნოგრაფიული მასალების მიხედვით, ერთი კვერცხის წონა შეეფარდება 50 გრამს, 4 კვერცხისა ერთ სტილს. ამის კვლობაზე ლიტრაში ჩადის 10 გირვანქა მარცვლეული. ლიტრა მოიცავს 80 კვერცხის წონა მარცვლეულს. მართლაც, 20 კვერცხის წონა ერთ კილოს ანუ ერთ ჩარეჭას უდრის. ჩარეჭა 5 სტილის წონას უდრის, ხოლო ლიტრა, როგორც უკვე ფაქტებმა გვიჩვენა,—20 სტილს.

ვახტანგ VI-ის დასტურლამალის ლექსიკონში სტილი ასეა განმარტებული: „წონა ჩვენს დროში სამი მერვედი (3/4) გირვანქისა ანუ 36 მისხალი ან სამის კვერცხის წონა. აბრეშუმს საქართველოში დღევანდლამდე სტილით (სამის კვერცხის წონით) ვაჭრობდნენ“¹³. „კალმასობაში“ საწონის განსაზღვრისათვის „ამდევს ვკითხულობთ „საწონი: ძველად იყო სამი კვერცხი, ერთ სტილად ჩაგვუბული. და სამოცი კვერცხის წონა, ერთ ლიტრად ჩაგდებული ვითარცა აწცა ესე წონა გლენთა შორის, თუ ვინ რასა გაჰყიდდენ“¹⁴.

სერგი მაკალათია ხევსურულ სტილს 2 კვერცხის წონად ანგარიშობს. ერთოსა და ყველს ხევსურეთში „სტილით“ სწონიან. ხევსურული სტილი ორ კვერცხს იწონის და იგი უდრის 200 გრამს. 2 სტილი 4 კვერცხია. ლიტრა 20

¹⁰ ივ. ჯავახიშვილი, დასახ. ნაშრომი, გვ. 71.

¹¹ იქვე.

¹² დოკუმენტები საქართველოს სოციალური ისტორიიდან, ბატონყმური ურთიერთობა, (XV—XVIII სს.) ნ. ბერძენიშვილის რედაქციით, თბ., 1940, გვ. 100.

¹³ ვახტანგ VI, დასტურლამალი, ტფ., 1886.

¹⁴ იონა ბატონყმელი, კალმასობა, ტ. II, კ. კველიძისა და ალ. ბარამიძის რედაქციით, თბ., 1948.



ასე, მაგალითად, დალაქი, რომელიც წლიურად ურიგდებოდა სოფელს, ზოლო სოფელი ნატურით უხდიდა მას გასამრჩელოს, ლეწვის დროს დაუვლიდა თითოეულ ოჯახს და მათგან კუთვნილ პურს ლიტრობით იღებდა, თანამდგარი იღებდა. ამ შემთხვევაში გამოსაღების ოდენობა განისაზღვრებოდა ოჯახის წევრთა მიხედვით, სადაც ანგარიში უნდა გაწეოდა პურეულის ჯიშსაც. საშუალოდ ოჯახი იხდიდა 6—8 ლიტრა პურს, 10—12 ლიტრა ქერს. ლიტრით უხდიდა სოფლის თითოეული ოჯახი მეველეს: ერთ დღიურზე აძლევდა ლიტრა პურს, ორ დღიურზე ორ ლიტრას და ასე შემდეგ. საინტერესოა, რომ პურეულებს, რომელთაც ჩვეულებრივად შრომის ასანაზღაურებლად ღვინოს აძლევდნენ, ღვინოს მოუსავლიანობისას გამოსაღებს ჰირნახულით უხდიდნენ, რასაც ლიტრობით ანგარიშობდნენ: „მერუვეები რომ გვყანა სოფელს არჩეული, ასე ვიხდიდით: თუ ღვინო არ მოგვივიდოდა, მაშინ ჰირნახულს ვაძლევდით ერთ ლიტრას დღიურზე. თუ ბალ-ვენახები არ გვქონდა და ვრწყავდით, ჰირნახულს მაშინაც ერთ ლიტრას ვაძლევდით, აქედან „მერაბსაც“ წილი ჰქონდა“ (დიდომი, ანტ. სონლულაშვილი, 70 წ.).

ასე უხდიდა სოფელი მენახირესაც: მენახირე დადგებოდა ალება ღამეს, 14 ნოემბერს, როცა წელიწადს გაათავებდა, (ალება ღამეს) დაივილიდა ოჯახებში და მოითხოვდა „ოჯახი დამალოცინეთო“. ოჯახის დასალოცში ზოგი პურს აძლევდა და ზოგიც ღვინოს, ვისაც ფული უხდოდა, ფულს მისცემდა. მეორე დღეს (წლის დაწყების პირველ დღეს) მენახირე ისევ ჩამოუვლიდა ოჯახებს და „საჯოხეს“ მოითხოვდა. „საჯოხეში“ აძლევდნენ თითო პურს. ამ დღიდან დაიწყებოდა „შაფთაი პურის“ ძლევა, ვიდრე ამაღლება არ მოვიდოდა (აღდგომის შემდეგ ორმოცი დღე რომ გავიდოდა, ამაღლება იყო). ამის გარდა, მენახირეს ვაძლევდით კიდევ მარცვლეულს—კალობას, მეწველ ძროხაზე 5—6 ლიტრა ხორბალს (ზოგან კოდსაც აძლევდნენ). მშრალ ძროხაზე 3 ლიტრა ხორბალს ან 5 ლიტრა ქერს, ფურ კამეჩზე 10 ლიტრა ხორბალს, ცხენზე 10 ლიტრა ხორბალს, თუ ხარ და კამეჩს ვაერეკავდით ნახირში, მაშინ ერთი დღე ხენაში უნდა გვეთხოვებინა მენახირისათვის“ (დიდომი, ანტ. სონლულაშვილი, 75 წ.).

საერთოდ აღმოსავლეთ საქართველოს ეთნოგრაფიულ ყოფაში ცნობილი იყო დაქირავებული შრომის ასანაზღაურებელი შემდეგი სახეები: „კალოს ლეწვა“—მძიმე კალო, რომელსაც ორი ცხენი და ორი კაცი სპირდებოდა, ღირდა 6 ლიტრა პური; მსუბუქი კალო, ერთცხენიანი — სამი ლიტრა პური (მაგალითად, ზოგიერთ სოფელში კაცი და ცხენი 4—5 ლიტრა პური ღირდა); ხენა—ერთი დღიურის მოხენა ზაფხულის დღეში—2 კოდი, შემოდგომისა და ზამთრის დღეში—15 ლიტრა; მკა—დღეში 3 ლიტრა პური; „კალოზე მშველელი მუშა“ ერთ თვეს—7 მან. და ორი კოდი პური. მითბავი —3 ლიტრა პური; კალატოხი—4 ლიტრა პური; დურგალი—4 ლიტრა პური; მკველელი ახალი სახნისის გაკეთებაში იღებდა 3 კოდ პურს, შეკეთებაში—5—6 ლიტრას. საკვეთელის გაკეთებაში — 5 ლიტრა პურს, სახნისის გამოწყებაში —2 ლიტრა პურს; „გ უ თ ნ ი ს ო ს ტ ა ტ ი“—გუთნის გამართვა-გაწყობა ღირდა 5 მანეთი და ერთი დღე ხენაში შველა ან 2 კოდი პური; „დღიური მუშა საკალატოხო ან სხვა საქმეზე“ ღირდა ორი ლიტრა პური ზაფხულის დღეში, ზამთრის დღეში — ერთი ლიტრა. „წ ი ს ქ ვ ე ლ ი ს მ ი ნ დ ი“—საფქვავის დაფქვაში იღებდნენ მინდს 12 ლიტრაზე ერთ ლიტრას, ადრე 15 ლიტრაზე—ერთ ლიტრას, უფრო ადრე 16 ლიტრაზე— ერთ ლიტრას. გ ზ ი რ ი—გზირი კომლზე იღებდა ლიტრა პურს.

მერუეების გამოსაღები

სოფლის დასახელება	ყანების მორწყვა	ერთი დღიური ვენახის მორწყვა	ხეხილის ბალის მორწყვა	ბოსტანის მორწყვა
1. სართიჭალა	1 ლიტრა პური	თუნგი ღვინო და ფული	ფული	—
2. უჯარმა	"	ორი ხელადა	ფული ან ლიტრა პური	—
3. დიღომი	"	ერთი ჩაფი ღვინო	1 ლიტრი პური	ფული

მეველის გამოსაღები

მზარეუბის დასახელება	ყანების შენახვა დღიურ მიწახე	სათიბი ბალახის შენახვა დღიურზე	მამულის შენახვა ჩარეკ მიწახე	ბოსტანების შენახვა
1. ერწო	1 ლიტრა პური 1 ლიტრა ქერი ქერზე	2 ლიტრა პური	—	—
2. სართიჭალა	1 ლიტრა პური, სიმინდზე 2 ლიტრა	1 ლიტრა პური	ვენახზე 3 ჩარეკა ტკბილი	—
3. უჯარმა	1 ლიტრა პური	2 ლიტრა ქერი ან 1,5 პური	დღიურზე ორი ხელადა ტკბილი	—
4. დიღომი	"	1 ლიტრა პური	ერთი თუნგი ტკბილი ან ღვინო	ფული
5. ნიჭობი და ქვემო ხვითი	ერთი ჩანასახი ორი დღის მიწახე			

მენახირის გამოსაღები

მზარეუბი და სოფლები	მეწველი ძროხა	ბერწი	მოცადი	ფურ-კამეჩი	შესაბმელი ბარი	კამეჩი	ცხენი
1. ერწო (საყდრიონი)	1 კოდი პური	5 ლიტრა პური და 5 ლიტრა ქერი	3 ლიტრა პური ან 5 ლიტრა ქერი	5 ლიტრა პური და 5 ლიტრა ქერი	3 ლიტრა პური	1 კოდი ქერი	1 კოდი ქერი
2. სართიჭალა	1 თევში ერთი ლიტრა პური 1 წელში—9 ან 10 ლიტრა პური	5—6 ლიტრა პური	3 ლიტრა პური	—	1 კოდი პური	1 კოდი პური	1 კოდი პური
3. უჯარმა	ერთი კოდი პური	ერთი კოდი პური	5 ლიტრა პური	—	—	—	—
4. დიღომი	5—6 ლიტრა პური	3 ლიტრი ხორბალი ან 5 ლიტრა ქერი	3 ლიტრა ქერი	10 ლიტრა პური	ერთი დღე ხენა	ერთი დღე პური	10 ლიტრა პური
5. ნიჭობი და ქვემოხვითი	6 ჩანახი პური	2 ჩანახი პური	2 ჩანახი პური	6 ჩანახი პური			ერთი კოდი პური
6. სვენეთი	4 ჩანახი პური	2 ჩანახი ქერი	2 ჩანახი პური	4 ჩანახი პური			5 ჩანახი პური

საველე ეთნოგრაფიული მასალიდან ჩანს რომ XIX საუკუნის მიწურულში საგადასახადო გამოსაღების (საწყაოების) მიხედვით აღმოსავლეთ საქართველოს ბარის გლეხობის მთელი მასა 4 ძირითად ფენად იყოფოდა. მაგალითად, შემდეგულ გლეხობას ეწოდებოდა ლიტრიანები, საშუალო გლეხობას—ნახევარ-ლიტრიანები, ღარიბ გლეხობას—ჩარეკიანები, ხოლო მთლად ღარიბებსა და ეუღლებს (ხიზნებს)—ნახევარჩარეკიანები.



„ჩარქეას“ საბა, როგორც უკვე აღვნიშნეთ, ლიტრის ნაოთხალად თვლის. იგი ამბობს „სპარსნი ლიტრის ნაოთხალსა ჩარქეას უქმობენ, რომელსა სომხურად ნუკი და ქართულად გვერდი, გინა ნაოთხალი ეწოდების“¹⁸.

ჩვენ ზემოთ ხაზი გაუუსვით იმას, რომ გლეხობა ეთნოგრაფიული მონაცემების საფუძველზე „ლიტრის მიხედვით“ იყოფოდა ოთხ ჯგუფად. როცა სოფელზე ხარჯს გასწერდნენ, იტყოდნენ: „ლიტრა-ჩარქეაზე გასწერეს ხარჯიო“, „ხარჯი გაითოჯაო“ ან „გაიკენჯაო“, ხოლო, როცა სოფელში ხარჯის გაწერის დრო მოვიდოდა, სოფელი ამოირჩევათ თავკაცებს და ამით მიენდობოდა სოფელზე ხარჯის გაწერა. ამორჩეული კაცები სოფელზე წერდნენ გადასახადს ქონების მიხედვით. შეძლებულს, მდიდარს, რომელიც ყველაფრით „სავსე“ იყო, ლიტრიანი ეწოდებოდა; საშუალო ქონების პატრონს, რომელიც დიდად მიანცდამაინც არ ჩამორჩებოდა ლიტრიანს—ნახევარლიტრიანი, ხოლო ისეთი გლეხის ოჯახი, რომელსაც ნახევარლიტრიანის „ქონების, ნახევარი გაჩნდა“—ჩარქეიანი; ღატაკს, ეულსა და მედუქენს—ნახევარჩარქეიანი ეწოდებოდა. საერთოდ ლიტრიანებიცა და ნახევარლიტრიანებიც თავის მხრით განსხვავდებოდნენ ქონების მიხედვით. მაგალითად, ლიტრიანები განირჩეოდნენ: სავსე ლიტრიანად, ლიტრიანად და ნაკრულ ლიტრიანად. გადასახადის გაწერის შემთხვევაში ამორჩეული კაცები, როდესაც ლიტრიანს ხარჯს აწერდნენ, „უფარდებდნენ“ მეორე ლიტრიანს და იტყოდნენ: „ეგ სავსე ლიტრა არ არის, მაგას უფარეო“ (ე. ი. არ არის მთლად მდიდარი და ცოტა ხარჯი მიაწერეო). თუ „სავსე“ ლიტრიანი იყო, იტყოდნენ: „მაგას უქანე“ (მეუძლიან გადახდაო). „სავსე ლიტრაო“ ამორჩეული კაცები ხშირად ბოროტად იყენებდნენ ამ უფლებას და, თუ ვისიმე ჯავრი სჭირდათ, ცდილობდნენ იგი „სავსე ლიტრიანად“ მიეჩინათ და მასზე ხარჯი გაეზარდათ—„ექანებინათ“.

სახელმწიფო გადასახადი შემდეგი სახით ნაწილდებოდა: ლიტრიანს უწევდა ფულად 10—12 მან., ნახევარლიტრიანს—ამის ნახევარი—5—6 მანეთი, ჩარქეიანებს—3 მან., ნახევარჩარქეიანებს—1 მან. და 50 კაპ. ან 1 მან.

ლიტრიანებად ითვლებოდნენ ის გლეხები, რომლებსაც ჰქონდათ შემდეგი შეძლება: ერთი გუთნეული ხარკამეჩი (გუთნეულში ითვლება 8—10 უღელი) თავისი მოწყობილობით, 20—30 სული ძროხა, 1000 სული ცხვარი, ცხენის ჯოგი (იაბო ცალკე და ფაშატი—ცალკე), 50—100 სული ღორი, 40—50 დღის სახნავ-სათიბი, სამი ან ხუთი დღის ბაღ-ვენახი, რომლებსაც ჰყავდათ მწყემსები და მოწყობილი იყო კალოთი, საბძლით, ბელლით, ფარეხით, ბოსლით, ჭვევრ-მარანიოთ. ერთი სიტყვით, „ლიტრიანი ყველაფრით სავსე უნდა ყოფილიყო“.

ეთნოგრაფიული მასალების მიხედვით, ნახევარლიტრიანის ქონებას შეადგენდა: 3—5 უღელი ხარ-კამეჩი, თავის გამართულობით, 10—15 ძროხა, 300—500 სული ცხვარი, რამდენიმე ცხენი, 20—25 სული ღორი, 10 დღის სახნავ-სათიბი, 2 დღიური ბაღ-ვენახი, კალო, საბძელი, ბოსელი, ფარეხი, ორმო და სხვ.

ჩარქეიანის ქონებას წარმოადგენდა: ყვეარი ხარ-კამეჩი, 100—200 სული ცხვარი, 2—3 ცხენი, 9—10 სული მოცადი საქონელი, ცოტათდენი საზიარო ღორი, 5—6 დღის სახნავ-სათესი მიწა, დღენახევრის ბაღ-ვენახი, ბოსელი, კალო, საბძელი და სხვ.

¹⁸ სელხან-საბა ორბელიანი, ქართული ლექსიკონი, ტფ., 1928.



ნახევარჩარექიანს ქონება ძალიან ცოტა ჰქონდა. ზოგიერთ ჩაბეჭდვას მისი წევი საქონელი არც კი გააჩნდა, მიწა სულ არ ჰქონდა ან, თუ ჰქონდა, ძალიან მცირე. ნახევარჩარექიანები მიწას უმეტესად იჯარით იღებდნენ. ეულებს მიწასულაც არ გააჩნდათ. დიდობში ეულები იყვნენ: სისაუბრები, რაზმაძეები, წივილანი, თალაკვაძეები, ვარდიაშვილები, ზოიძეები, თაბაგრები, ჩიტაძეები, იმეშაშვილები, ლაზროვები, საფაროვები და სხვ.

სოფელში ლიტრიანები და ნახევარლიტრიანები „კაი სახელით“ სარგებლობდნენ. ქორწილში ლიტრიანები და ნახევარლიტრიანები სუფრისთავები სხდებოდნენ, ჩარექიანები და ნახევარჩარექიანები—სუფრის ბოლოში. ამასთან დაკავშირებით ასეთი თქმაც არის ზოლმე: „ჩარექიანები ზოლოში“. ჩხუბის დროს ლიტრიანი ჩარექიანს ეტყოდა: „შე ასეთო, ისეთო, მე ლიტრას ვაძლევ ხარჯს და შენ ნახევარ ჩარექას და შენ მე მედრებიო?“ ლიტრიანი რომ ნახევარლიტრიანად დაგეწერათ, ეწყინებოდა. ასევე ნახევარლიტრიანი რომ ჩარექიანად დაგეწერათ, ეს დიდი შეურაცხყოფა იქნებოდა.

წერილობით წყაროებში ლიტრიანი და ჩარექიანი გლეხების შესახებ გარკვეული ცნობები არ მოიპოვება. მხოლოდ ერთგან ვახტანგ VI-ის დასტურლამაში — სადედობლოში წინწყაროს გარიგებისათვის ნათქვამია: „აგრეთვე გასამყრელო აქეთ ამ ფასზედ და სამ ჩარექაზედ აბაზი ზეთი; ორ ჩარექაზედ შაური ათი, ერთ ჩარექაზედ შაური ექვსი, ქერიზედ აბაზი ერთი“¹⁹.

განსვენებული აკად. ივ. ჭავჭავაძის მიერ, ეხება რა ამ ცნობას, აღნიშნავს: „თუ ცნობაში დალის პურის შესახებ „ჩარექი“ შეიძლება წონით საზომად ან საწყაოდ გვეჩვენოს. ან ნამდვილადაც ყოფილიყოს გასამყრელის შესახებ ცნობაში „ჩარექი“, უფრო მიწის საზომად უნდა ვიგულისხმოთ, რადგან გაყრის დროს უმთავრესი მნიშვნელობა მიწის გაყოფას ჰქონდა. თუ აქ ჩარექი მართლაც მიწის საზომის ერთეულის ტერმინია, მაშინ იგი ალბათ დღიურის მეოთხედს უნდა ნიშნავდეს“²⁰. მართალია, მიწის საზომი ერთეულები ჩარექებით ისახლვრებოდა და ოთხი ჩარექა, ანუ ერთი ლიტრა, დღიურს ნიშნავდა, მაგრამ აქვე უნდა აღვნიშნოთ, რომ ჩვენ მიერ მოპოვებული ეთნოგრაფიული ცნობებით ლიტრა, ჩარექი არა მართო მიწის საზომი ერთეულია, არამედ იგი უფრო ფართო ცნებაა, რომელიც ამასთანავე ნიშნავს უძრავ-მოდრავი ქონების ოდენობითს მდგომარეობას.

ლიტრა-ჩარექებად დაყოფის ერთ-ერთ საინტერესო ცნობას გვაწვდის ბარათაიანი და ყორღანთი ყმების ხარჯის გარიგება (1710 წ.). იგი შესრულებულია მეფე ვახტანგ VI-ის ბრძანებით. აქ ვკითხულობთ: „მეფე ვახტანგის ბრძანებით მოვედით ჩვენ, ერისთვის ძე ეშვიკალაბაში ზურაბ, წინ წყაროს მამასახლისი ავთანდილა, ჩვენ მოვიყვანეთ გლეხები. შევავარდებიანთ ბატონი ბარათაშვილის ყმანი ენაგელნი მემკვიდრენი და ყორღანანი და თავიანთ გლეხით ასე გავარიგეთ: ენაგეთი გავყავით ზეთ ჩარექად, როცა ხარჯი მოვიდოდეს, ასე უნდა გაიღებოდნენ: ნახევარი ლიტრათ ბარათაიანი ყმანი არიან ჩაგდებულნი. ამ ნახევარ ლიტრიდამ ოთხი სტილი საამის-შვილის ქაიხოსროს ყმათ შეხვდებათ. ექვსი სტილი საამის-შვილის ქაიხოსროს ყმათ შეხვდებათ. ექვსი სტილი გოსტაშაბიშვილის, ნამანგულავის შვილის, გერმანოზიშვილის და თაყანთ

¹⁹ მეფე ვახტანგ VI, დასტურლამალი, პ. უშიკაშვილის რედ., 1886, გვ. 55.

²⁰ ივ. ჭავჭავაძის შვილი, დასახ. ნაშრომი, გვ. 76.

ყმათ შეხვდებოთ: ნახევარ ლიტრა ყორღანათ ყმათ შეხვდებოთ: ერთი ჩარქვი სახასო გლეხთ შეხვდებოთ; ღალასა და კულუხს თავ-თავის მისცემდნენ სხვა რაც ხარჯი მოვიდოდეს, ის როგორც გაკვირიგებია ასე უნდა აძლიონ²¹.

როგორც ამ ხარჯის გარიგების საბუთიდან ჩანს, ლიტრა-ჩარქვობის მიხედვით სოფლის დიფერენციაცა ძველ ანალოგიურ ტრადიციას ემყარება და ეს ამბავი მე-19 საუკუნემ მემკვიდრეობით მიიღო აღრინდელი ეპოქიდან.

აღსანიშნავია, რომ ჩვენ მიერ მოპოვებულ ეთნოგრაფიულ მასალებში (კერძოდ ფშაურ ეთნოგრაფიულ მასალებში) თიანეთისა და ერწოს მოსახლეობა XIX საუკუნისათვის სამ ჯგუფად იყოფოდა: წინანი, შუანანი, უკანანი. ზოგიერთი მიხრობელის გადმოცემით, იყო მეოთხე ჯგუფიც—ერეთ წოდებული „არაფრის მქონენი“. ფშავისათვის ქონების ძირითად გამსახლრელად საქონელი და უძრავ-მომძრავი ქონება ითვლებოდა.

მეტად საინტერესოა ლიტრა-ჩარქვების შესახებ სოფრომ მაგლობლიშვილის ცნობა, რომელსაც თავის მოგონებაში წერს: „სახელმწიფო ხარჯის, ანუ როგორც გლეხობა ეძახის „ფოსტის ფულის“ ასაკრებად, სოფელი განაწილებული იყო თვით სოფელთაგან ოთხ კატეგორიად: ლიტრის კაცი, ნახევარლიტრისა, ჩარქვისა და ნახევარჩარქვისა. ძველად სოფელში უმაღლესი ზომა საწონისა იყო ლიტრა—ათი გირვანქა. ნახევარლიტრა—ხუთი გირვანქა, ჩარქვი—სამი გირვანქა და ნახევარჩარქვი—გირვანქანახევარი. ფუთობით ანგარიში არ იყო... აქედან ლიტრის კაცი იყო ყველაზე შეძლებული, თავისი ოჯახის ქონება-შეძლებითა. ამ ოჯახს მეტი ეყურა ხარჯი და ასე ქონება-შეძლების მიხედვით“²².

1820-იან წლებში ყმური დამოკიდებულებიდან თავისუფლების მაძიებელ გლეხთა მდგომარეობის გამწვავების, გლეხებსა და მემამულეებს შორის ამ ნიადაგზე ხშირი უთანხმოებისა და შეტაკებათა გამო ხელისუფლება იძულებული შეიქმნა უფრო აქტიურად ჩარეოდა ამ საქმის მოწესრიგებაში, სახელდობრ ყმა-გლეხების ბეგარა-ვალდებულებათა აღწესება-შესწავლაში.

ამ მიმართულებით 1822—1826 წწ. წარმოებული შედარებით დაწვრილებითი კვლევა-ძიების შედეგად მოგვეპოვება საინტერესო ცნობები, კერძოდ გლეხთა ქონებრივი დიფერენციაციის შესახებაც. მემამულისადმი გლეხთა ბეგარა-ვალდებულებებთან ერთად არ შეიძლებოდა არ შეესწავლათ საერთოდ გლეხური კომლის სახელმწიფო გამოსაღებთა მოცულობა და, მასადაამე, მისი ძირითადი შემოსავლის (საქმიანობის) წყაროები.

რუსეთთან შეერთებამდე საქართველოს ფინანსური მეურნეობის და ბატონყმურ ურთიერთობათა მცოდნე ბირებმა, კერძოდ თბილისის გუბერნიის თავადაზნაურობის მარშალმა უჩვენა, რომ „საქართველოს მცხოვრებთა ძველი ჩვეულების მიხედვით ზოგიერთი გამოსაღებებისა და ბეგარის“, სახელმწიფოს თუ მემამულეთა სასარგებლოდ. „გადახდისას გლეხები ამჟამად ნაწილდებიან ოთხკლასად. მათის საცხოვრებელი ადგილისა და შეძლების მიხედვით“²³.

სიღნაღის, თელავის, დუშეთის, გორის, თბილისის მაზრის თავადაზნაურობის მარშალბმაც ანალოგიური ცნობები წარადგინეს.

²¹ დოკუმენტები საქართველოს სოციალური ისტორიიდან, I, ბატონყმური ურთიერთობა (XV—XVIII სს), 6. ბერძენიშვილის რედაქციით, თბ., 1940, გვ. 147

²² პ. გუგუშვილი, საქართველოს და ამიერკავკასიის ეკონომიური განვითარება, XIX—XX სს., თბ., 1956, გვ. 423; ს. მგალობლიშვილი, მოგონებანი, თბ., 1938, გვ. 14.

²³ პ. გუგუშვილი, დასახ. ნაშრომი, გვ. 425.



თბილისის მაზრის მარშალმა უჩენა, რომ ამ მაზრაში პირველმა კლასისმა კლასს უნდა ჰქონდეს: 30 დღიური სახნავი, 40 თავი მსხვილრქიანი პირტუცი, 100 ცხვარი და 100 ღორი. ორი-სამი დღიურის ზომის ვენახი (ადგილმდებარეობა ამას ხელს არ უშლის); მეორე კლასისას: 15 დღიური სახნავი, 30 თავი მსხვილრქიანი პირტუცი, 30 ცხვარი, 30 ღორი და ადგილმდებარეობის შესაბამისად 1,5 ან 1 დღიური ვენახი. მესამე კლასისას უნდა ჰქონდეს მეორე კლასის ქონების ნახევარი; მეოთხე კლასისას—მესამე კლასის ქონების ნახევარი.

ღუშეთის მაზრის მარშლის ცნობით ამ მაზრაში პირველი კლასის გლეხებს აქვთ: 20 დღიური სახნავი, წისქვილი და 2 ან მეტი დღიური ვენახი, ან მთელი გუთნეულის გასამართავად მსხვილრქიანი პირტუცი, 200 თავი ცხვარი ან ღორი; მეორე კლასისას უნდა ჰქონდეს პირველის ნახევარი, მესამე კლასისას—მეორის ნახევარი, ხოლო მეოთხე კლასისას—მესამის ნახევარი.

თელავის მაზრის მარშალმა აღნიშნა, რომ საერთოდ საქართველოში განსაზღვრული არაა, რა წლიური შემოსავალი უნდა ჰქონდეს სხვადასხვა კლასის გლეხის ოჯახს, რადგან ერთი სოფლის პირველი კატეგორიის გლეხები იშვიათად ეტოლებიან მეორე სოფლის პირველი კატეგორიისას, რამდენადაც სხვადასხვა სოფლის გლეხები სიმდიდრის მხრივ არ არიან თანატოლინი²⁴.

როგორც მოყვანილი მაგალითებიდან ჩანს, კომლთა გადანაწილება ლიტრა-ჩაჩარეკების მიხედვით შეპირობებული იყო უძრავ-მომძრავ ქონებასთან.

ამრიგად, „ლიტრა“ და „ჩარეკი“ ეთნოგრაფიულ ყოფაში გამოყენებული ყოფილა არა მარტო მარცვლეულის საწყაოდ, არამედ მიწის ნაკვეთის საზომ ერთეულადაც. მოსახლეობის ეკონომიური მდგომარეობის გასამიჯნავად, სათესლე და სამარაგე პურეულის გასაანგარიშებლად და სხვ. ქართული საწყაოების ჭურჭლის აღმოსავლეთ საქართველოში გავრცელებული ძირითადი ტიპების შესწავლის საფუძველზე შესაძლებელი ხდება რიგი საყურადღებო ფაქტის გამოვლინება და დადგენა.

სამუზეუმო და საეყვლე ეთნოგრაფიული მასალების ანალიზის საფუძველზე ირკვევა, რომ ხის საწყაოები ისტორიულად გარკვეულ ცვლილებებს განიცდიდნენ და რომ ეს ცვლილებანი შეპირობებული იყო არსებითად მოსახლეობის ეკონომიური მდგომარეობითა და ქვეყნის სოციალურ-პოლიტიკური ვითარებით. აშკარად ჩანს, რომ გადასახადის მიმღები მხარე დაინტერესებული იყო საწყაო ერთეულის მოცულობის გადიდებით. ვადამხდელი კი ცდილობდა ამ საზომი ერთეულის შემცირებას. ეს ორი ფაქტორი გარკვეულ გავლენას ახდენდა საწყაოების მოცულობით სიდიდეზე.

ეთნოგრაფიული მონაცემებით ვაირკვა, რომ სახელმწიფოს საგადასახადო გამოსაღების მიხედვით აღმოსავლეთ საქართველოს ბარის მოსახლეობა იყოფოდა ოთხ ძირითად ჯგუფად: ლიტრიანებად, ნახევარლიტრიანებად, ჩარეკიანებად და ნახევარჩარეკიანებად.

ხის საწყაო ჭურჭელთან დაკავშირებით ყურადღებას იქცევს მდიდარი ხალხური ტერმინოლოგია, რაც საწყაოთა რეალური მნიშვნელობის ხასიათს გვიჩვენებს. ზემოთქმულიდან ცხადია, რომ ხის ჭურჭლისა და განსაკუთრებით საწყაოების შესწავლას დიდი მნიშვნელობა აქვს აღმოსავლეთ საქართველოს

²⁴ პ. გუგუშვილი, დასახ. ნაშრომი, გვ. 426.



მოსახლეობის ძველი სამეურნეო ყოფის გათვალისწინებისათვის, რაც თავის მხრივ უშუალოდ უკავშირდება ისეთ მნიშვნელოვან საკითხებს, როგორცაა: ხელოსნობა, აღებ-მიცემა, გლეხობის სოციალური დიფერენციაცია და მწარმოებელთა სოციალურ-ეკონომიური ცხოვრების სხვა მხარეები.

Д. М. СОНГУЛАШВИЛИ

ДЕРЕВЯННАЯ ИЗМЕРИТЕЛЬНАЯ ПОСУДА, ПРИМЕНЯВШАЯСЯ В ВОСТОЧНОЙ ГРУЗИИ В ПОЛЕВОДСТВЕ

(по этнографическим коллекциям Государственного Музея Грузии им. С. Н. Джанашиа)

Резюме

На основе научного анализа фондов этнографического отдела Государственного Музея Грузии им. С. Н. Джанашиа и полевых этнографических материалов устанавливается, что в старом быту Восточной Грузии для измерения зерновых культур применялась следующая объемно-весовая измерительная посуда: литра, руби, чанахи, пина, похали, коди, кабици, чхути.

Изучение соответствующих материалов показывает, что в Восточной Грузии основной измерительной единицей в полеводстве являлась «литра», вмещавшая 10 фунтов (4,1 кг) зерна. Две литры составляли «чанах» (пина||двойной||батман), три литры—«самиани», пять—«похали», а десять — «коди». Четверть коди именовалась «рубь», а четверть литры — «чареки»; четверть чареки называлась «ксани».

Характерно, что до начала XX века вся масса картлийского крестьянства с точки зрения податного обложения делилась на четыре основные группы: 1) «литрианеби», т. е. состоятельный слой крестьянства, выплачивавший подати в литровом измерении; 2) «нахварлитрианеби» (полулитровые), т. е. середняки; 3. «чарекианеби», т. е. бедное крестьянство и 4. «нахварчарекианеби», т. е. хизаны и другие слои беднейшего крестьянства, именуемые «еули».

Дифференциация крестьянства по признаку «литра» или «чареки» основывались на старой традиции и XIX век получил его по наследству от более ранней эпохи.

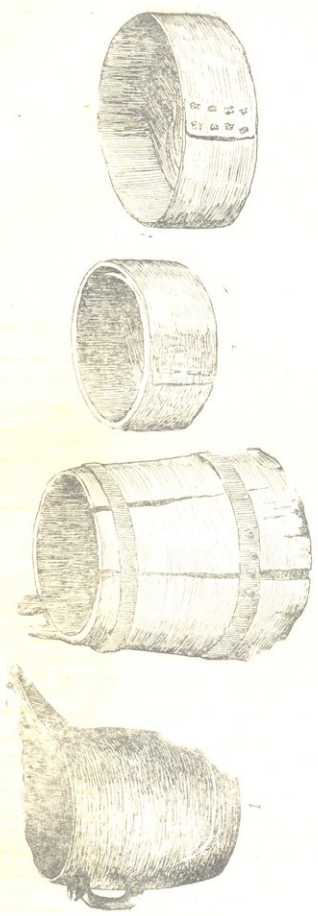

ტაბ. I

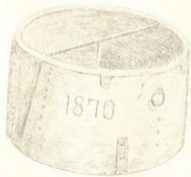
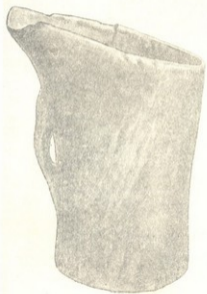

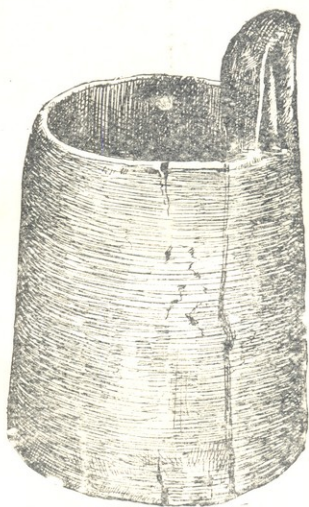

ცდ. III



А. А. БАРАМИДЗЕ

К ВОПРОСУ О ЗНАЧЕНИИ СЕВЕРНОЙ СИРИИ ДЛЯ УРАРТУ

Одним из важнейших экономических вопросов древней истории Передней Азии является разработка проблемы металлургии железа. В этом отношении советскими историками древнего мира проделана определенная положительная работа, ясно показывающая то огромное значение, которое имело железо для могущественных государств Передней Азии — Ассирии и Урарту¹.

С. М. Бациевой принадлежит несомненно приоритет в разработке данной проблемы. По ее справедливому замечанию, Северная Сирия являлась связующим звеном между Ассирией и юго-восточными районами Малой Азии. Этот район был основной базой снабжения Ассирии и вообще Ближнего Востока железом, промышленное применение которого в широком масштабе в этих странах началось уже в IX в. до н. э. Северосирийские города (Каркемиш, Дамаск, Арпад) являлись посредниками для торговли железом. Собственно в Ассирии месторождение железа не существовало, что и превращало Северную Сирию в жизненно важный для Ассирии район. Из железа ассирийцы, очевидно, выделяли военные оружия.

Кроме того, С. М. Бациевой высказывается предположение о том, что основной причиной противоречия между Ассирией и Урарту в Северной Сирии и юго-восточной области Малой Азии в середине VIII в. до н. э. заключалось именно в захвате богатых железорудных месторождений этих территорий². Она считает, что «завоевание малоазийских областей позволило бы урартским царям выйти непосредственно к сырьевой базе транзитной торговли северосирийских городов и представляло блестящую возможность соединить в своих руках оба основных центра добычи металлов, в частности железа, на Переднем Востоке. Монополия владения источниками сырья сделала Урарту гегемоном по отношению к богатым городам Северной Сирии и поставила бы в зависимость от Урарту и Ассирийскую державу»³.

Таким образом, С. М. Бациева совершенно справедливо заключает, что захватив Северную Сирию и юго-восточные области Малой Азии Урарту стало бы гегемоном в этих областях. Однако, следует особо отме-

¹ С. М. Бациева, Борьба между Ассирией и Урарту за Сирию, „Вестник древней истории“, 1953, № 2, стр. 17—36; Н. В. Янковская, Некоторые вопросы экономики Ассирийской державы, „Вестник древней истории“, 1956, № 1, стр. 28—46.

² С. М. Бациева, Борьба между Ассирией и Урарту за Сирию, „Вестник древней истории“, 1953, № 2, стр. 35.

³ Там же, стр. 32.

тить, что проникновение урартийцев в эти области носило двойной характер, как экономический, так и политический. Ниже мы главным образом касаемся ассиро-урартских противоречий в Северной Сирии, именно с политической точки зрения.

Нам кажется, что правители Урарту стремились утвердить свое влияние в Северной Сирии и в юго-восточные районы Малой Азии не только с целью овладения этими богатыми металлургическими областями, но и политическими соображениями, так как урартийцы, очевидно, преследовали цель отрезать путь ассирийцам к основным источникам металла.

Что же касается месторождений железа на территории собственно Урарту, то по этому вопросу следует остановиться особо.

Как известно, обработка железа занимала в Урарту весьма почетное место⁴. Железо урартийцы обрабатывали из местной руды. Г. Куиринг, посвятивший специальное исследование урартскому железу⁵, пришел к тому заключению, что на всем Ближнем Востоке Урарту (Наири-Армения) располагало самыми высококачественными залежами железных руд. По его мнению, можно смело утверждать, что урартское железо в большом масштабе составляло основу для древнейшего выделывания сварочного железа. В Урарту существовали большие залежи красного железняка (гематит), с высоким, до 65% составом железа⁶.

Известно особенно много железных месторождений в центре Урартского государства, в частности в Ванском, Битлисском и Мушском районах, а также в горах к западу от Урмийского озера⁷. Самое крупное из них лежит на северных склонах Армянского Тавра, в частности в Сиван-Мадене⁸.

Археолог А. А. Мартиросян вполне справедливо полагает, что область Ванского озера представляла ту территорию, на которую и базировалась урартская металлургия⁹. С нашей стороны укажем на значительное количество железных предметов (500—600), обнаруженных в конце XIX века немецкой экспедицией К. Ф. Леманн-Гаупта¹⁰ в Топраккале (Тушпа), что вероятно было принесено в Тушпу именно с этого основного урартского центра.

Кроме местных железорудных месторождений урартийцы вывозили железо и с юго-западных областей исторической Грузии, в частности из страны Кулха (Колхида античных писателей¹¹). На существование на этой территории богатых железных руд указывают как античные писатели,

⁴ Б. А. Тураев, История древнего Востока, т. II, Л., 1935, стр. 37.

⁵ H. Quiring, Die Erzgrundlagen der ältesten Eisenerzeugung Zeitschrift für praktische Geologie, вып. 8, 1933, стр. 128—131.

⁶ Там же, стр. 130.

⁷ Б. Б. Пиотровский, История и Культура Урарту, Ереван, 1944, стр. 218.

⁸ А. Ферсман, Ископаемые богатства Армении, «Природа», 1916, № 4, стр. 496; его же, О необходимости обследования естественных производительных сил пограничных с Россией областей Малой Азии и Персии, Петроград, 1917, стр. 11.

⁹ А. А. Мартиросян, Раскопки в Головино, Ереван, 1954, стр. 103.

¹⁰ C. F. Lehmann-Haupt, Armenien einst und jetzt, Band 2, Heft 2, Berlin—Leipzig, 1931, стр. 507, 544—546.

¹¹ Г. А. Меликишвили, Урартские клинообразные надписи, № 155, д. 11, «Вестник древней истории», 1953, № 4, стр. 185.



так и один урартский эпиграфический памятник середины VIII в. до н. э.¹²

Правда, железо в урартских источниках упоминается лишь один раз, причем в связи со страной Кулха, но из этого вовсе не следует заключить, что в государстве Урарту не существовали богатые месторождения железных руд. Вполне возможно, что единственное упоминание железа в урартских источниках следует объяснить в значительной степени специфичностью источников. В этом отношении весьма интересно замечание Н. Б. Янковской, которая редкое и малочисленное упоминание железа в сравнении с другими металлами в ассирийских источниках объясняет именно характером источников, так как в них, по ее справедливому мнению, речь идет главным образом о содержании сокровищниц¹³. Очевидно, с аналогичным фактом мы имеем дело и в Урарту. Действительно, урартские правители во время своих грабительских войн на территории исторического Южного Закавказья неоднократно упоминают о захвате ими большого количества золота, серебра, меди и т. д.¹⁴

Археологическими раскопками установлено, что не только боевые оружия, но и основные орудия производства урартийцами изготовлялись из железа, которые обрабатывались из местных залежей металла. С этой точки зрения немаловажное значение имеет, как нам кажется, громадное обилие железа, частично необработанного, обнаруженного в 40-ых годах XIX века при раскопке дворца Саргона II-го (722—705 гг.) в Дур-Шаррукине (Харсабад). То обстоятельство, что в кладовых дворцах в Дур-Шаррукине было найдено определенное количество необработанного железа, говорит в пользу ее экспортного происхождения. Вместе с тем, все исследователи согласны в том, что упомянутое собрание железных

¹² На наличие в стране Кулха развитой металлургии бронзы указывает и археологический материал, в частности бронзовые топорики колхидско-кобанского типа, обнаруженные у подошвы Арарата в селении Игдыр и в Ленизнаканском районе на территории древней страны Эриахи. См. Б. А. Куфтин, Урартский «Колумбарий» у подошвы Арарата и Куро-Аракский энеолит, Вестник государственного Музея Грузии, т. XIII-В, Тбилиси, 1944, стр. 68; А. А. Мартиросян, О древнем поселении около Ленизнакана, Известия Академии Наук Армянской ССР (Общественные науки), 1952, № 10, стр. 87; его же, О древнем поселении и могильнике близ Ленизнакана, Краткие сообщения института истории материальной культуры, вып. 55, 1954, стр. 113—114.

¹³ Н. Б. Янковская, Некоторые вопросы экономики Ассирийской державы, «Вестник древней истории», 1956, № 1, стр. 36.

¹⁴ Г. А. Меликишивили, Урартские клинообразные надписи, «Вестник древней истории», 1953, № 2, стр. 258, надпись № 36, строка 16; № 3, стр. 255—256, надпись № 12 АВ, строка 20, 24. Известный Советский археолог А. А. Иессен основываясь на труд акад. И. И. Мещанинова «Циклопические сооружения Закавказья» (Л., 1932, стр. 78) неправильно считает, что во время своих походов в Южное Закавказье урартские цари не интересовались местными рудами. В связи с этим вопросом А. А. Иессен пишет, что «Закавказская металлургия не представляла интереса для халдских завоевателей и все обилие металла, обращавшегося в области царства Урарту, происходило из других местностей, расположенных в южной Армении, в Курдистане и в иранском Азербайджане». См. А. А. Иессен, Древнейшая металлургия Кавказа и её роль в Передней Азии, III международный конгресс по иранскому искусству и археологии, М.—Л., 1939, стр. 98; его же, К вопросу о древнейшей металлургии меди на Кавказе, Известия ГАНМК, вып. 120, М.—Л., 1935, стр. 193.



предметов во дворце Саргона было получено религиозного центра урартийцев¹⁵—мусасирского храма верховного божества Халди¹⁶.

Кроме того, обнаруженные на Кармир-блуре (около Еревана) бронзовые орудия и другие изделия из железа свидетельствуют о том, что урартийцы добывали и обрабатывали железо именно на своей территории¹⁷, где, как отмечалось выше, встречаются богатые железные руды. Поэтому утверждение своего влияния в Северной Сирии и юго-восточной области Малой Азии было весьма важным для правителей Урарту именно в политическом отношении¹⁸. Утвердившись здесь, Урарту закрывало доступ для Ассирии к основному источнику снабжения металлами, в частности железом, что, конечно, способствовало ослаблению Ассирийской державы — главной его соперницы в данную эпоху.

Однако этим не ограничивается значение Северной Сирии в истории Передней Азии. Правители Урарту стремились утвердить свое влияние в Северной Сирии и потому, что через нее шли главные торговые пути к Средиземноморью¹⁹. Северная Сирия являлась не только тем районом, где скрещивались торговые пути из Малой Азии в Вавилонию, из Месопотамии к Средиземноморью, из Египта в Восточные страны; Северная Сирия представляла еще и ту страну, которая в большом количестве имела ценный строительный материал; в частности, строевым лесом, Ливанским кедром нуждались как Египет, так и страны Передней Азии (Вавилония, Хеттское царство).

¹⁵ Б. А. Тураев, История древнего Востока, т. II, Л., 1935, стр. 37; Ю. В. Готье, Очерки по истории материальной культуры Восточной Европы, т. I, Л., 1925, стр. 136; С. F. Lehmann-Haupt, Armenien einst und jetzt, Band 2, Heft 2, Berlin-Leipzig, 1931, стр. 545; E. Herzfeld, Khatische und Kaldische Bronzen, Ianus I, 1921, стр. 140; F. Schachermeier, Tuschpa. Reallexikon der Vorgeschichte, т. XIII, 1929; Б. Б. Пиотровский, История и культура Урарту, Ереван, 1941, стр. 215; Г. А. Меликишвили, Наир-Урарту, Тбилиси, 1954, стр. 332.

¹⁶ Такому мнению не придерживается Н. Б. Янковская. Она считает, что обнаруженные во дворце Саргона II-го около 160 тонн железа было получено ассирийцами из разных стран Передней Азии. См. Н. Б. Янковская, Некоторые вопросы экономики Ассирийской державы, «Вестник древней истории», 1956, № 1, стр. 45.

¹⁷ Правда, обнаруженные на Кармир-блуре железные изделия и большие массивные куски железа были привозными из других районов Урартского государства, но это, конечно, не снимает положение о том, что на территории исторической Армении имелись богатые залежи железа. С этой точки зрения интересно сообщение историка Фавстоса Бузанда (V в. н. э.) о том, что в Рштунических горах находились железные и свинцовые рудники (см. История Армении Фавстоса Бузанда, Ереван, 1953, стр. 22). Кроме того, железорудными месторождениями весьма богаты были также Армянская область Агегатун (современный Аргана-Маден) и многие другие районы около Ванского озера. По указанию А. А. Мартиросяна, в этом отношении важное значение имеет один вариант из легенды об Ара Прекрасном, в котором «сохранились вполне достоверные сведения о высоко развитой урартской железной металлургии, чем и объясняются в легенде неоднократные победы урартов над ассирийцами» (см. А. А. Мартиросян, Раскопки в Головино, Ереван, 1954, стр. 103).

¹⁸ Г. А. Меликишвили, Наир-урарту, Тбилиси, 1954, стр. 274; А. А. Барамидзе, Из истории ассиро-урартских взаимоотношений в последней четверти VIII в. до н. э., автореферат кандидатской диссертации, Тбилиси, 1954, стр. 8–9.

¹⁹ О значении Северной Сирии в посредничестве мировой торговли в древне-восточную эпоху см. А. Г. Бокшанин, История международных отношений и дипломатии в древнем мире, М., 1948, стр. 14; А. И. Церетели, Древний Восток, Сирия и Финикия (на грузинском языке), Тбилиси, 1955, стр. 3.

Следовательно, борьба за ценный строительный материал, с одной стороны, и стремление овладеть главными торговыми путями, с другой, превратили Северную Сирию в тот район, из-за которого происходили особенно большие войны в III—II тысячелетиях до н. э. между рабовладельческими странами Ближнего Востока. Что же касается Урарту, то ее продвижение на эту территорию в первой половине первого тысячелетия до н. э. носило главным образом политический характер.

Таким образом, противоречия Ассирии и Урарту за Северную Сирию и юго-восточные области Малой Азии не следует сводить лишь к экономическим основам, в частности к железу, так как богатые месторождения этого металла имелись и на территории собственно Урарту. Стремление урартийцев в Северную Сирию и юго-восточные области Малой Азии, кроме экономического фактора, очевидно, носило и политический характер, в частности, они имели целью отрезать ассирийцам путь к этим железным источникам металла.



მ. ტყეშელაშვილი

სამთავროს სამარკონის ახ. წ. II—VIII სს. სამარხებში
 აღმოჩენილი მშვილდსაკინძები

ნიეთი, რომელსაც „მშვილდსაკინძს“ ეუწოდებთ, სპეციალურ ლიტერატურაში „ფიბულას“ სახელითაა ცნობილი. ამ სახელით იწოდება იგი თითქმის ყველა ენაზე; ამავე სახელითაა ცნობილი ქართულ არქეოლოგიურ ლიტერატურაშიც. პირველად ამ ნიეთს მშვილდსაკინძი ქართველმა არქეოლოგებმა ა. აფაქიძემ, გ. გობეჯიშვილმა, ა. კალანდაძემ და გ. ლომთათიძემ უწოდეს [2, 3].

ფიბულა (fibula, fibulae) ლათინური სიტყვაა. იგი ნაწარმოებია ზნა figo-დან, რომელიც ზოგადად შეეკრას, დამაგრება ნიშნავს [4]. აქედან, თვით ფიბულა ეწოდება შესაყრავ ნიეთებს, „საკინძს, ბალთას, აბზინდას“ და სხვ. 5 და აგრეთვე [4].

როგორც ვხედავთ, „ფიბულას“ ქვეშ ისეთი ნიეთებიც იგულისხმება, რომელთა ზოგადი დანიშნულება, მართალია, შეეკრა-შეკინძვაა, მაგრამ, კერძოდ, ტანსაცმლის სხვადასხვა ნაწილის შესაყრავებს წარმოადგენენ და ამავე დროს სრულიად განსხვავდებიან ერთმანეთისაგან მოყვანილობისა და დამზადების ტექნიკის მხრივ. ამავე დროს, შეეკრა-შეკინძვა და შესაყრავ-შესაკინძი ნიეთები გარდა ტანსაცმლისა საქიროა აგრეთვე ფეხსაცმლის, ცხენის აკაზმულობისა და სხვა მიზნითაც. ყველა ამ ნიეთის გაერთიანება ერთი ტერმინის ქვეშ უმართებულოდ მიგვაჩნია, მით უმეტეს, რომ ზოგიერთი ავტორი ნიეთის სურათს არ (ან ვერ) აქვეყნებს და მოცემული მოკლე აღწერილობიდან კი არ ჩანს, რომელ ნიეთს აღნიშნავს ეს ტერმინი (მაგ. ექვთიმე თაყაიშვილი „ფიბულას“ ქინძისთავსაც უწოდებს [7, გვ. 85]).

ამიტომ გაუგებრობის თავიდან აქაცილებლად ზოგადი სახელის („ფიბულა“) შეცვლა კონკრეტული სახელით (მშვილდსაკინძით) მართებულად გვეჩვენება, მით უმეტეს, რომ იგი (მშვილდსაკინძი) კარგად გადმოგვცემს ნიეთის მოყვანილობასა და შინაარსს.

აქვე უნდა აღინიშნოს, რომ ქართულ სამეცნიერო ლიტერატურაში მშვილდსაკინძების, ცალკეული ნაწილის აღმნიშვნელი ტერმინებიც არა გვაქვს. რუსულ და უცხოურ ლიტერატურაშიაც ეს ტერმინები ძალიან პირობითია და ხშირად არ შეესაბამება ან სრულიად არ გამოხატავს მშვილდსაკინძის ამა თუ იმ ნაწილის შინაარსს [6, გვ. 193]; მაგ., „თავი (голова) ეწოდება იმ ნაწილს, სადაც მოთავსებულია ზამბარა („пружина“) ან ნემსის (ენის) ყუნწი, ხოლო „ფეხი“ („ножка“) — „თავის“ მოპირდაპირე მხარეს მოთავსებულ ნაწილს [6, გვ. 2]. ეს ტერმინები არ იძლევა „ფეხის“ ან „თავის“ წარმოდგენას და ამდენად მისაღებადაც არ მიგვაჩნია.



ჩვენი აზრით, უმჯობესია „თავს“ „მუხლი“ ვუწოდოთ, რადგან ცხვირის ნაწილი ზამბარით ან ჩაღარულყუნწიან ნაწილით ენას (ნემსს) უერთდება. ენის გახსნა-დაკეტვა ხდება ზამბარის ან ენის ყუნწის მახლობლად მოთავსებული შვერილის საშუალებით და ეს პროცესი ძალიან ჰგავს კიდურების, კერძოდ მუხლის, მოძრაობის პროცესს.

მუხლის მოპირდაპირე მხარეს მოთავსებულ ნაწილს — „ფეხს“ ჩვენ „ცხვირს“ ვუწოდებთ. რადგანაც მშვილდსაქინძების უმეტესობას იგი ცხვირისებრი ან ფრინველის ნისკარტისებრი აქვთ. ცხვირის იმ ნაწილს, რომელშიაც ენის წვერი ჯდება დაკეტვის შემდეგ, ენის ბუდე ვუწოდებთ, ხოლო იმ ნაწილს, რომლის საშუალებითაც ენის ბუდე რაკალზეა (მშვილდზე) დამაგრებული, — ბუდის ასაბმელს. მშვილდსაქინძის იმ ნაწილს, რომლის საშუალებითაც ენის ბოლო (ყუნწი) ან ზამბარა რაკალის ბოლოზეა დამაგრებული, ღერძაკს ვუწოდებთ, ხოლო ზამბარის იმ ნაწილს, რომელიც ღერძაკის ერთი მხრიდან მეორეზე გადადის — ზამბარის უღელს ან მოკლედ — უღელს. რიგი მშვილდსაქინძების ენის ბუდისა და ასაბმელს შორის რჩება ცარიელი არე, რომელსაც სარკმელს ვუწოდებთ (რუს. „щель“-ს.) მსგავსი მოყვანილობის მშვილდსაქინძებს რუსულ სამეცნიერო ლიტერატურაში უწოდებენ: „Фингала с подвижным приемником“ ან მოკლედ: „Подвижной тип“ [6, გვ. 19].

ზოგიერთ მშვილდსაქინძს ცხვირი დაბრტყელებული აქვს და შემდეგ გადმოკეცილი ენის წვერის ჩასაჯლომად. ამგვარ მშვილდსაქინძებს „ბრტყელბუდიან“ მშვილდსაქინძებს ვუწოდებთ.

ამრიგად, მშვილდსაქინძის ნაწილების აღმნიშვნელ ტერმინებად ნახმარი გვაქვს: 1. მშვილდი (= რაკალ); 2. ენა (= ნემსს); 3. მუხლი, რომელიც შედგება: რაკალის ბოლო ნაწილის (ყუნწის), ზამბარისა და ღერძაკის ან რაკალის ჩაღარული, ორყუნწიანი ბოლოს, ნემსის ყუნწის, ღერძაკისა და შვერილისაგან; 4. ცხვირი, რომელიც შედგება: ენის ბუდის, ბუდის ასაბმელისა და სარკმელისაგან ან დაბრტყელებული ნაწილისა და ენის ბუდისაგან (სურ. 1).

არსებობს აზრი, რომ მშვილდსაქინძი ილითან ერთად კისერზე ჩამოკიდებული ამულეტების ტანსაცმელზე გადატანის შედეგად წარმოიშვა [1]. იმთავითვე ამ ნივთის ძირითად დანიშნულებას ტანსაცმლის შეკვრა-შეკინძვა წარმოადგენდა და ამავე დროს ასრულებდა სამკაულის დანიშნულებასაც.

სწორედ ამ ორი ფუნქციის ერთად შერწყმით აიხსნება ის ფაქტი, რომ ეს ნივთი უძველესი ხანიდანვე იყო გავრცელებული და დღესაც არ დაუკარგავს თავისი მნიშვნელობა: ე. წ. ინგლისური ქინძისთავებისა და გულსაბნევის სახით იგი დღესაც არის ხმარებაში.

არსებობს მოსაზრება, რომ მშვილდსაქინძზე თითოეულმა ეპოქამ თავისი ესთეტიკური შეხედულება, ტექნიკური სრულყოფა და, შესაძლოა, თვით საკულტო თვალსაზრისიც დატოვა [1]; მოკლედ, თითოეული ეპოქისათვის თავისებური მოყვანილობის მშვილდსაქინძია დამახასიათებელი და ამიტომ ზოგიერთი მეცნიერი მშვილდსაქინძს ძალიან დიდ მნიშვნელობას ანიჭებს, განსაკუთრებით თარიღების დადგენის საქმეში [6, 7].

მშვილდსაქინძის წარმოშობის ადგილად დღეისათვის სამხრეთ ევროპა ითვლება. მიღებულია აგრეთვე, რომ მშვილდსაქინძი ძვ. წ. II ათასწლეულის მეორე ნახევარში წარმოიშვა [7, 9].



კავკასიისა და კერძოდ, საქართველოს ტერიტორიაზე მცხოვრებ მოსახლეობასაც ადრევე გამოუყენებია მშვილდსაქინძი ტანსაცმლის შესაკრავად, თუმცა, როგორც ჩანს, უძველეს ხანაში (გვიან ბრინჯაოსა და ადრეული რკინის ხანა) ამ მიზნით უპირატესად ქინძისთავეები ყოფილა ხმარებაში [7]. ქინძისთავეების ეს უპირატესობა კარგად ჩანს სამთავროს გვიანი ბრინჯაოსა და ადრეული რკინის ხანის არქეოლოგიური მასალების მიხედვით. სხვადასხვაგვარი ქინძისთავეების გვერდით შედარებით იშვიათად გვხვდება მარტივი მოყვანილობის, ერთწილადი, ერთი მთლიანი მავთულისაგან დამზადებული მშვილდსაქინძები, სამაგიეროდ, ამჟამად ჩვენთვის საინტერესო ხანაში უკვე დიდი რაოდენობით გვხვდება სხვადასხვა მოყვანილობის, შედარებით რთული კონსტრუქციის მშვილდსაქინძები, როგორც ხელუხლებელ სამარხებში აღმოჩენილი

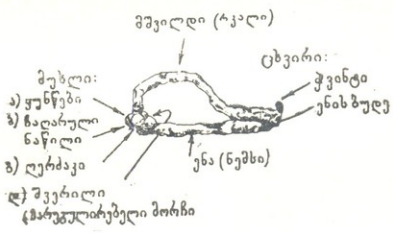
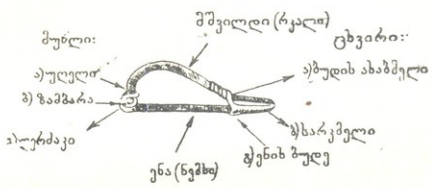

სურ. 1

ნივთების განლაგება გვიჩვენებს, მოსახლეობა ტანსაცმლის შესაკრავ-შესაქინძად ჩვენთვის საინტერესო ხანაში ძირითადად მშვილდსაქინძებს ხმარობდა, ხოლო ქინძისთავეა თავისი ძველი ფუნქცია დაკარგა და შუბლის ქინძისთავეად, „ქალთ თავის სარკობად“ [10], თავსაბურავის შესამკობ-დასამაგრებელ ნივთად იქცა.

მშვილდსაქინძი სამთავროს ამჟამად ჩვენთვის საინტერესო ხანის 300-ზე მეტ სამარხშია აღმოჩენილი. ამ სამარხებიდან თითო ცალს მხოლოდ 105 სამარხი შეიცავდა, დანარჩენ 197 სამარხში კი ორი და მეტი მშვილდსაქინძია აღმოჩენილი (ზოგიერთში 6—10 ცალიც კი; მაგ., № 209—38S, № 222—39S,



№ 468—40S და სხვა სამარხები). სულ აღმოჩენილია 383 მშვილდსაკინძები¹ და მათგან: ვერცხლისა — 13 ცალი¹, ბრინჯაოსი — 126, ხოლო რკინისა — 244 ცალი.

ეს მშვილდსაკინძები სამ ძირითად ჯგუფად იყოფა.

პირველი ჯგუფის მშვილდსაკინძებისათვის ძირითადად დამახასიათებელია აბმული ენის ბუდე და ზამბარაიანი მუხლი. მშვილდი ხშირ შემთხვევაში ზომიერადაა მორკალული, ე. ი. ცხვირი არაა მკვეთრად გამოყოფილი. აგრეთვე ხშირად გვხვდება ისეთი მშვილდსაკინძები, რომელთა ცხვირიც მეტნაკლები სიმკვეთრითაა გამოყოფილი მშვილდისაგან. მშვილდი მრავალგანივკვეთიანია, ზოგჯერ ვიწრო-ბრტყელი, ოთხკუთხედგანივკვეთიანი, ზოგჯერ კი განივკვეთში სამკუთხედის ფორმისაა, რომლის ზედაპირიც ქედიანია. გვხვდება აგრეთვე ფართო-ბრტყელი მშვილდის მქონე მშვილდსაკინძები, რომელთა ზედაპირიც დაფანჯრულია. ენის ბუდის ასაბმელი სამი წესითაა მშვილდზე დამაგრებული: 1. ასაბმელი რამდენიმე წრედაა დახვეული მშვილდზე; 2. პირდაპირ შეკავშირებულია მშვილდზე და 3. ასაბმელის დასამაგრებლად მშვილდს სპეციალური შვერილები აქვს.

ყველა ზემოაღწერილი ელემენტების ურთიერთდამოკიდებულების მიხედვით ამ ჯგუფის მშვილდსაკინძები სამ ძირითად ტიპად იყოფა.

I ტიპი (ტაბ. I, სურ. 1 (1—4)). ამ ტიპის მშვილდსაკინძებისათვის დამახასიათებელია: მრგვალგანივკვეთიანი მავთულის მშვილდი, რომელიც პროფილში მარუდნაზოვანია, ზომიერადაა მორკალული და ამდენად ცხვირი არაა მკვეთრად გამოყოფილი მშვილდისაგან. სარკმელი წესიერ სამკუთხედს აქმნის. ზამბარა და ენა ერთი მთლიანი მავთულისაგანაა ნაკეთები; ზოგჯერ ზამბარას აქვს დამატებითი მავთული ღერძკოთან, რომელსაც დეკორატიულ მნიშვნელობასთან ერთად პრაქტიკული მნიშვნელობაც აქვს. ამ ტიპის მშვილდსაკინძთა სიგრძე 3,5—4,5 სმ უდრის, სიმაღლე — 1,2—2 სმ.

ბუდის ასაბმელი მშვილდზე ზემოთ აღნიშნული სამი ხერხითაა დამაგრებული და ამის მიხედვით ეს ტიპი სამ ვარიანტს გვაძლევს.

I ვარიანტი (ტაბ. I, სურ. 1 (1)). ბუდის ასაბმელი უბრალოდ დახვეულია მშვილდზე, ხოლო იმისათვის, რომ საკინძმა სილამაზე არ დაკარგოს და სახმარადაც უფრო მოხერხებული იყოს, მშვილდის მავთული სათანადო ადგილას ოდნავ დაწვრილებულია. ტექნიკურად ბუდის ასაბმელის დამაგრების ეს ხერხი ყველაზე ძველი ჩანს. სულ 3 ცალი გვაქვს, სამივე ბრინჯაოსი.

II ვარიანტი (ტაბ. I, სურ. 1 (2)). ბუდის ასაბმელი პირდაპირაა შეკავშირებული მშვილდზე ქვემოდაც. აღსანიშნავია, რომ ამ ვარიანტის მშვილდსაკინძები უმეტესად რკინისაა. მაშინ როდესაც 1-ლი ვარიანტის საკინძები ბრინჯაოსია. იქნებ იმიტომ, რომ რკინა მკიდროდ დახვევას ვერ იტანდა და ხშირად ტყდებოდა, ოსტატმა უმჯობესად მიიჩნია ბუდის ასაბმელის დასამაგრებლად ეს ხერხი გამოეყენებინა. სულ 10 ცალია: 7 რკინისა, 3 ბრინჯაოსი.

¹ ამ რიცხვიდან ორი ცალი საველე დოკუმენტებში გატარებულია, როგორც „ელექტრომის ფიბულა“. ანალიზის შედეგად ორივე ვერცხლისა აღმოჩნდა (სამარხი № 140—38 N და სამარხი N 484—40 N)

ნაშრომში მითითებულ სამართა ნომრები საველე დოკუმენტების მიხედვითაა წარმოდგენილი. N სამთავროს სამაროვნის ჩრდილო უბანს აღნიშნავს, S კი სამხრეთ უბანს. სამარხის ნომრის შემდეგ აღნიშნული რიცხვით სამარხის გათხრის თარიღს აღვნიშნავთ. ასე მაგ., № 140—38 N ნიშნავს: სამარხი № 140, გათხრილი 1938 წელს, სამაროვნის ჩრდილო უბანზე.



III ვარიანტი (ტაბ. I, სურ. 1 (3)). ბუდის ასაბმელის დასამაგრებლად მშვილდზე აქეთ-იქით თითო შვერილია. ამ შვერილთაგან ერთ-ერთი გახვრეტილია და მასში გაყრილია ბუდის ასაბმელი. იმ მიზნით, რომ საკინძის ზომიერი გახსნა-დაკეტვის დროს თავიდან იქნეს აცილებული ასაბმელის შვერილიდან გამოვარდნა და ამის შედეგად ენის ბუდის გაღუნვა-გატეხვა, ასაბმელის თავი ზემოდან დაბრტყელებულია ან გადაღუნულია და შემდეგ ზედ დაჭყლეთილი. ამ შვერილებიდან პრაქტიკულად მხოლოდ ერთია გამოყენებული, მეორე კი დეკორაციული მნიშვნელობისაა. ბუდის ასაბმელის დამაგრება შვერილის საშუალებით, ტექნიკურად ყველაზე სრულყოფილი ჩანს. აღსანიშნავია, რომ შვერილები გვეხვდება ოდნავ შესამჩნევი და შედარებით დიდი ზომისა. ამავე დროს მცირე ზომის შვერილები უფრო მოკლე ცხვირსა ქმნიან, ვიდრე დიდი ზომისა. სულ 10 ცალი გვაქვს: 8 ცალი ბრინჯაოსი, 2 ცალი ვერცხლისა.

II ტიპი (ტაბ. I, სურ. 1 (5—8)). ამ ტიპის მშვილდსაქინძებს მშვილდი ყოველთვის ბრტყელი აქვთ. ზოგიერთ მშვილდსაქინძს შედარებით ვიწრო ბრტყელი მშვილდი აქვს. ზოგიერთს კი ფართო. გვეხვდება ისეთი მშვილდსაქინძებიც, რომლებსაც მშვილდის შუა ნაწილი ოთხკუთხედის ან ოვალური ფორმისა აქვთ. ზოგიერთი მათგანი დაფანჯრულიცაა. ამ ტიპის მშვილდსაქინძთა ზომები I ტიპისას უდრის.

მშვილდსაქინძების უმეტეს ნაწილს მშვილდი მუხლთან, იმ ადგილას, სადაც ყუნწია, ორივე მხრიდან აქვს შეჭრილი. ამის შედეგად ზამბარა მყარად არის ჩამჯდარი და დაკუთვლია ყოველგვარი ზედმეტი მოძრაობისაგან.

ამ ტიპის ზოგიერთი მშვილდსაქინძის რკალი ორნამენტებითაა შემკული. მოტივი ძალიან მარტივია: ამოკაწრულია წიწვისებრი ან კონცენტრული ხაზები.

ისევე, როგორც პირველი ტიპის მშვილდსაქინძებს, ამ ტიპის მშვილდსაქინძებსაც ბუდის ასაბმელი სამი ხერხითა აქვთ დამაგრებული, რის მიხედვითაც სამ ვარიანტს გვაძლევენ (პირველი ვარიანტის მშვილდსაქინძი სამი ცალი გვაქვს, სანივე ბრინჯაოსი. მეორე ვარიანტის — 7 ცალი: 5 ვერცხლისა და 2 ბრინჯაოსია. მესამე ვარიანტისა — 13 ცალია: 1 ვერცხლის, 5 ცალი ბრინჯაოსი და 7 ცალი რკინისა).

III ტიპი (ტაბ. I, სურ. 1 (9—12)). ცხვირი მკვეთრადაა გამოყოფილი მშვილდისაგან. ე. ი. თანაბარი ზომით მორკალული მშვილდი, როგორც ეს I—II ტიპის მშვილდსაქინძებს ჰქონდათ, იცვლება მკვეთრად მორკალული, ზოგჯერ თითქმის ნახევარწრისებრი, მშვილდით. სარკმელი უკვე აღარ ქმნის წესიერი სამკუთხედის ფორმას. იგი ჯერ ძლიერ წაგრძელებული ფორმისაა, ხოლო შემდეგ თანდათან ვიწროვდება და, ბოლოს, სრულიად ქრება, ენის ბუდე ცხვირს ებჯინება. ასე რომ, მათ შორის ცარიელი არე (ე. ი. სარკმელი) სრულიად აღარ რჩება, თუმცა კი ენის ბუდე იმავე ხერხითაა გაკეთებული, როგორც წინა ორი ტიპის მშვილდსაქინძებისა. ბუდის ასაბმელი ამ ტიპის საკინძებსაც სამი ხერხითა აქვთ დამაგრებული და შესაბამისად სამ ვარიანტს გვაძლევენ (პირველი ვარიანტის მშვილდსაქინძი 8 ცალი გვაქვს, ყველა ბრინჯაოსი; მე-2 ვარიანტისა — 4 ცალია, ყველა რკინის; მე-3 ვარიანტისა—6 ცალია: 4 ბრინჯაოსი და 2 რკინისა).

ამ ტიპის მშვილდსაქინძთა ზომებია: სიგრძე — 3 — 6 სმ, სიმაღლე — 1,2 — 2 სმ.

მეორე ჯგუფში გაერთიანებულია ისეთი მშვილდსაქინძები, რომლებიც გარდამავალ საფეხურს წარმოადგენენ I-დან III ჯგუფში. მათში შერწყმულია I და III ჯგუფის მშვილდსაქინძების ელემენტები (ტაბ. I, სურ. 2 (13—20)).

კერძოდ, გვხვდება ისეთი მშვილდსაქინძები, რომლებსაც ცხვირი მართალია პირველი ჯგუფის მშვილდსაქინძების მსგავსი აქვთ, მაგრამ მუხლის მოწყობილობით არსებითად განსხვავდებიან მისგან. ამ ჯგუფის, საკინძთა მშვილდის ბოლო შუაში ჩაჭრილ-ჩალარულია. მათი თავები მოკეცილი და მომრგვალებულია ყუნწისებურად; ჩალარულ ნაწილში მოთავსებულია ენის (ნემსის) ყუნწი, რომელიც შუაში გახერხებულია და ღერძაკის საშუალებით დამაგრებულია რკალის ბოლოზე (ღერძაკი გაყრილია მშვილდისა და ნემსის ყუნწებში). საკინძს ზამბარა არა აქვს. მის მოვალეობას ასრულებს ენის ბოლოზე, მუხლთან არსებული და მუხლისაკენ ირიბად ჩაჭრილი პატარა შვერილი (ტაბ. I, სურ. 2 (16)). იგი საკინძის დაკეტვის დროს შიგნიდან აწვება მშვილდის ბოლო ნაწილს (მუხლთან) და მჭიდროდ აჯენს ენას ბუდეში. საფიქრებელია, რომ მსგავსი კონსტრუქციის მქონე საკინძებს ენა ყოველთვის მაღალხარისხოვანი რკინის, კერძოდ ფოლადისა, ჰქონდათ, რადგანაც დაბალხარისხოვანი ლითონი ვერ გაუძლებდა საკინძის ხშირად განსნა-დაკეტვას და შვერილი მალე გაიღუნებოდა ან მოტყუდებოდა (სამთავროს მშვილდსაქინძებს კი, პირიქით, შვერილი ყველასა აქვთ, სხვა ნაწილები კი აკლიათ).

მსგავსი მოწყობილობის მქონე მშვილდსაქინძებს ენა და შვერილი ბრინჯაოსი აქვთ, მაგრამ მხოლოდ და მხოლოდ ბრინჯაოს საკინძებს და ისიც იმდენად ცოტას, რომ უნებურად გვაფიქრებინებს: იქნებ ძველი მცხეთელი ოსტატები შეგნებულად გაურბოდნენ ამ დანიშნულებით ბრინჯაოს ხმარებას. ბრინჯაოს მშვილდსაქინძთა უმეტესობას ენა და მასთან ერთად შვერილიც რკინისა აქვს.

ზოგიერთ მშვილდსაქინძს ცხვირი, პირველი ჯგუფის საკინძების შემდგომი განვითარების შედეგად მიღებული, ერთი მთლიანი, ბრტყელი ლითონისა აქვთ, ყოველგვარი სარკმლის გარეშე. ხოლო მუხლი—ზამბარიანი. ე. ი. ეს საკინძები I და III ჯგუფის ელემენტებს შეიცავენ. მხოლოდ, ზემოაღწერილი საკინძებისაგან განსხვავებით. მათ I ჯგუფის მუხლი აქვთ და III ჯგუფის ცხვირი.

აღნიშნული განსხვავების გამო ამ ჯგუფის საკინძებს ორ ქვეჯგუფად ვყოფთ.

I ქვეჯგუფში გაერთიანებულია ბუდეაბმული მუხლდაროვანი მშვილდსაქინძები. მათი რიცხვი 45 ცალამდე აღწევს; უმეტესი ნაწილი (32 ცალი) რკინისაა, დანარჩენი ბრინჯაოსი² (ტაბ. I, სურ. 2 (13—17)). მშვილდსაქინძთა სიგრძე 3 სმ-დან 8 სმ-მდე აღწევს, სიმაღლე — 1,5—2,5 სმ უდრის.

მიუხედავად რიცხობრივი სიმრავლისა, ტიპობრივად ამ ქვეჯგუფის საკინძები მცირდებიან; სულ 2 ტიპის გამოყოფა გახდა შესაძლებელი.

² ფრ. ბაიერნსაც უმეტესად ამგვარი მშვილდსაქინძები აღმოუჩენია (იხ. საქართველოს სახელმწიფო მუზეუმის არქეოლოგიური განყოფილების ფონდის კოლექცია. $\frac{8-02}{924}$, 1957—1977 $\frac{8-02}{411}$, № 2081, $\frac{8-02}{392}$, № 2081 $\frac{8-02}{393}$, № 20810, $\frac{9-02}{107}$, № 2129 და სხვ. ყველა რკინისაა. სულ 30 ცალამდეა).



I ტიპი (ტაბ. I, სურ. 2 (13—14)). დამახასიათებელია ზომიერად მორკალული მშვილდი; ცხვირი არ არის მკვეთრად გამოყოფილი და სარკმელიც მტნაკლებად წესიერი სამკუთხედის ფორმას ქმნის. მშვილდი განივკვეთში მრგვალია, უმეტეს შემთხვევაში კი ბრტყელი.

ამ ტიპის საკინძები ბუდის ასაბმელის დამაგრების მეორე და მესამე ხერხს იცნობენ, რის მიხედვითაც შესაბამისად ორ ვარიანტს გვაძლევენ (პირველი ვარიანტის მშვილდსაკინძი 3 ცალი გვაქვს, სამივე რკინისა; მეორე ვარიანტისა— 10 ცალია: 9 რკინისა და ერთი ბრინჯაოსი).

II ტიპი (ტაბ. I, სურ. 2 (15—17)). განსხვავდება I ტიპისაგან მკვეთრად გამოყოფილი ცხვირით. შეიმჩნევა ცხვირის თანდათანობით გამოყოფა, რომელიც ბოლოს სწორკუთხედს ქმნის (მაგ. სამარბი № 209—38S და სხვ.).

მშვილდი ყოველთვის ბრტყელია. სარკმელი თავდაპირველად არაწესიერი სამკუთხედის ფორმისაა, შემდეგ პარალელური და, ბოლოს, ენის ბუდე მთლიანად ებჯინება საკინძის ცხვირს ისევე, როგორც ეს შემჩნეული იყო I ჯგუფის III ტიპის III ვარიანტის მშვილდსაკინძებზე.

ყურადღებას იქცევს ის ფაქტიც, რომ ამ ტიპის მშვილდსაკინძები ენის ბუდისა და ასაბმელის დამაგრების მიხედვით თითქმის იმგვარადვე ვითარდებიან, როგორც I ჯგუფის III ტიპის მშვილდსაკინძები. მსგავსად ამ უკანასკნელი ტიპის საკინძებისა (II ტიპის მშვილდსაკინძებიც სამ ვარიანტს გვაძლევენ) პირველი ვარიანტის მშვილდსაკინძი ერთი ცალი გვაქვს, ბრინჯაოსი; მე-2 ვარიანტისა— 8 ცალია, ყველა რკინის; მე-3 ვარიანტისა—24 ცალია: 14 რკინის და 10 ბრინჯაოსი).

III ტიპი (ტაბ. I, სურ. 2 (18—20)). როგორც უკვე იყო აღნიშნული, ამ ქვეჯგუფში გაერთიანებული მშვილდსაკინძებიანათვის დამახასიათებელია ბრტყელი, ენის ბუდისაგან განუყოფელი ცხვირი და ზამბარიანი მუხლი.

მსგავსი ფორმის მშვილდსაკინძები სულ 14 ცალი გვაქვს: 4 რკინისა და დანარჩენი ბრინჯაოსი; სიგრძე საშუალოდ 3.5—4.5 სმ-ია, სიმაღლე—1—1,5 სმ.

ყველა ამ მშვილდსაკინძს ბრტყელი მშვილდი აქვთ. ზოგიერთ მათგანს ცხვირი ოდნავ შესამჩნევად აქვთ გამოყოფილი, უმეტეს ნაწილს კი მკვეთრად. ამის მიხედვით ორ ტიპს გვაძლევენ.

I ტიპი (ტაბ. I, სურ. 2 (18)). მშვილდი—თანაბარი ზომითაა მორკალული, ცხვირი დაბრტყელებულია, ქვედა ნაწილში მოღუნული, რის შედეგადაც იქმნება ენის ბუდე. ამ ტიპის საკინძებს ყველას მოკლე და დაბალი ცხვირი აქვთ. ზოგიერთ მათგანს მშვილდის ზედაპირი ამოკაწრული აქვთ მოკლე ხაზებით (მაგ. სამარბი № 108—39N). სულ ოთხი ცალი გვაქვს, ყველა ბრინჯაოსია.

II ტიპი (ტაბ. I, სურ. 2 (19—20)). მშვილდისაგან მკვეთრადაა გამოყოფილი ცხვირი, რომელსაც ხშირ შემთხვევაში წინ პატარა ქვინტი, წანაზარდი, აქვს, ერთ შემთხვევაში ლერძაკიანი. სულ 10 ცალი გვაქვს: 4 რკინისა, დანარჩენი ბრინჯაოსი.

ზემოაღწერილ მშვილდსაკინძებზე აშკარად შეიმჩნევა ცხვირისა და მუხლის თანდათანობითი ცვლა-განვითარება. აბმული ენის ბუდიანი ცხვირი თავდაპირველად პროფილში მრუდხაზოვანია. მშვილდი თანაბრადაა მორკალული მთელ სიგრძეზე და არც ცხვირია მისგან გამოყოფილი მკვეთრი ჩაზნექვის საშუალებით; ეს უკანასკნელი პროცესი თანდათანობით ხდება. ცხვირი ჯერ ოდნავ შესამჩნევადაა გამოყოფილი, სარკმელიც ინარჩუნებს წესიერი სამკუთხედის



ფორმას, ხოლო შემდეგ გამოყოფა უფრო თვალსაჩინოა და სარკმელში შესწავლილი მისად ჯერ არაწესიერი ფორმის სამკუთხედის, შემდეგ კი პარალელური მოყვანილობისაა. განვითარების შემდგომ საფეხურზე ენის ბუდე მთლიანად ებჯინება ცხვირს; სარკმელი უკვე ისპობა. ბუდის ასაბმელიც, რომელიც არავითარ პრაქტიკულ დანიშნულებას აღარ ასრულებს, რუდიმენტის სახითაა შემორჩენილი. აღწერილი პროცესის დასასრულს, ე. ი. როდესაც ამბული ენის ბუდე შეიცვალა ბრტყელი, ცხვირთან შერწყმული მთლიანი ენის ბუდით და, ამრიგად, მივიღეთ ბრტყელცხვირიანი საკინძი, ბუდის ასაბმელიც, როგორც პრაქტიკულად არა საჭირო ელემენტი, სრულიად ქრება.

თანმიმდევრული ცვლილება შეიმჩნევა აგრეთვე მუხლის განვითარებაშიც. აქაც ზამბარაიანი მუხლი თანდათან იცვლება და გადადის ჩაღარულ მუხლში.

თავდაპირველად ზამბარა და ენა (ნემსი) ერთი მთლიანი მავთულისაგანაა დამზადებული. ზამბარა ხშირად გრძელ ღერაჯზე მრავალწყებადაა დახვეული (მაგ., სამარხები №№ 46 და 43, 1940 წ. ჩრდილო უზნისა და სხვ.). უმეტესად კი ორ-ორ წყებად ღერძის აქეთ-იქით (ორივე მხარეზე). შემდეგ საფეხურზე ზამბარა და ენა ისევე ერთი მთლიანი მავთულისაგანაა ნაკეთები, მაგრამ ზამბარას დამატებით უჩნდება შიგ ჩასმული სხვა მავთულის რგოლი, რომლის პრაქტიკული დანიშნულება მხოლოდ და მხოლოდ ღერძზე არსებული ცარიელი სივრცის ამოვსებაა და არავითარი კონსტრუქციული დანიშნულება არ აქვს³.

გვაქვს აგრეთვე ისეთი მშვილდსაკინძები, რომელთა ზამბარა და ენა სხვადასხვა მავთულისაგანაა გაკეთებული. ამ შემთხვევაში ენა უბრალოდაა თავმომრგვალებული და მიბჯენილია მშვილდის ყუნწზე. ენისა და მშვილდის ყუნწებში გაყრილია ღერძი, რომელზედაც აქეთ-იქით დახვეულია ზამბარა. ამრიგად, ფაქტიურად ენის ყუნწი ორ ჭრილს შორისაა მოქცეული (მუხლის ყუნწა და ზამბარის ხვეულს შორის). ენის გახსნა-დაკეტვა ზამბარის უღლის საშუალებით ხდება. გარკვეული მიზეზის გამო (საკინძის დაკეტვის დროს ენა საჭირო სიმძლავრით ვეღარ აწევა უღელს და ამის გამო თვით დაკეტილი საკინძიდან ენის ბუდიდან ამოვარდნა არ არის თავიდან აცილებული) უღელი ვეღარ ასრულებს თავის ძირითად დანიშნულებას. იგი რუდიმენტის სახით შემორჩენილ დეკორატიულ ელემენტად რჩება.

გარდა ამისა, საკინძთა დიდ ნაწილს მუხლი დაბრტყელებული აქვს (იმავე სიგანისა, რა სიგანისაც თვით მშვილდია). ბრტყელ მუხლზე კი ზამბარის გაკეთება შედარებით ძნელია.

ჩნდება მოთხოვნილება მუხლის უფრო სრულყოფილად მოწყობისა. საკინძის მუხლი უკვე დაბრტყელებულია. ენის ყუნწის ორ ჭრილში მოთავსებას უკვე იცნობს ოსტატი. უღელს დაკარგული აქვს თავისი მნიშვნელობა. ზამბარის გაკეთება შედარებით ძნელია. ამის შემდეგ დიდ სიძნელეს არ წარმოადგენს ბრტყელი მუხლის ჩაღარვა, მასში ენის ყუნწის მოთავსება და ენისათვის ზამბარის მაგივრად პატარა შვერილს გაკეთება.

³ იქნებ ოსტატი ლითონის თვისების გამო შეგნებულად გაუბრბოდა ზამბარის მრავალწყებად დახვევას ღერძზე: დიდი რაოდენობით კალის შემცველი სპილენძი ფიცხ, ადვილად მსხერვეად, ბრინჯაოს იძლევა, ხოლო მცირე რაოდენობის კალის შემცველი კი არ „ზამბარება“.



მსგავსი მოწყობილობის მქონე მუხლი, ზამბარიან მუხლთან შედარებით, ტექნიკურად უფრო სრულყოფილია და ამავე დროს მისი დამზადებაც შედარებით ადვილია.

ენის ბუღისა და მუხლის განვითარების ზემოთ აღწერილი პროცესების შერწყმის შედეგად ვლედულობით სულ სხვა მშვილდსაქინძეება, რომლებიც III ჯგუფს ეკუთვნის.

მესამე ჯგუფის მშვილდსაქინძეებისათვის ძირითადად დამახასიათებელია ბრტყელი ცხვირი და ლაროვანყუნწიანი მუხლო (ტაბ. II, სურ. 2 (1—9)).

ზოგიერთი არქეოლოგი (მაგ. პროფ. ბ. კუფტინი [10, გვ. 21]) ამ ფორმის მშვილდსაქინძეებს S-ებურად მშვილდმობრილს უწოდებს. ეს ტერმინი სამთავროს III ჯგუფის ყველა მშვილდსაქინძის შინაარსს ვერ გადმოგვცემს და ამიტომ ამ შემთხვევაში არ გამოვყავდა. უფრო მართებულად მიგვაჩნია ამ ჯგუფის მშვილდსაქინძეებს „ბრტყელცხვირიანი, მუხლჩაღრული“ საქინძეები ვუწოდოთ. ამასთან იგულისხმება, რომ „ბრტყელცხვირიანი“ ენის ბუდე და ცხვირი უკვე შერწყმულია და ერთი მთლიანი, დაბრტყელებული ლითონისაგანაა დამზადებული. ხოლო „მუხლჩაღრული“ წარმოადგენს ბრტყელ არაზამბარიან მუხლს, რომელიც ამოჭრილ-ამოღარულია და ორი ყუნწი აქვს.

რაც შეეხება S-ებურად მშვილდმობრილ ფორმას. ამ ტერმინით აღვნიშნავთ ამ ჯგუფის მეორე ტიპის, ე. წ. „ჰუნიტინ“ საქინძეებს. ეს მშვილდსაქინძეები მთლიანად გადმოგვცემენ ამ შინაარსს.

III ჯგუფის მშვილდსაქინძეები გაცილებით უფრო მეტია აღმოჩენილი, ვიდრე წინა ორი ჯგუფისა; სულ 260 ცალამდე გვაქვს: 5 ცალი ვერცხლისა, 68 ბრინჯაოსი, ხოლო დანარჩენი რკინისა.

მიუხედავად რიცხობრივი სიმრავლისა, ამ ჯგუფის მშვილდსაქინძეები დიდად არ განსხვავდებიან ერთმანეთისაგან. სულ ოთხი ძირითადი ტიპის გამოყოფა გახდა შესაძლებელი. ამასთანავე I და II ტიპის მშვილდსაქინძეები იმდენად უმნიშვნელო ვარიაციებს ქმნიან, რომ მათგან ვარიანტების გამოყოფა ზედმეტად მივიჩნევთ.

I ტიპი (ტაბ. II, სურ. 1 (1—3)). ისევე, როგორც საერთოდ ამ ჯგუფის მშვილდსაქინძეებისათვის, ამ ტიპისათვის დამახასიათებელია ბრტყელი, ზოგჯერ ქედიანი მშვილი. მშვილი მკვეთრადაა მოხრილი, რომლისგანაც უმეტეს შემთხვევაში (მცირე გამოჩაყლის გარდა) მკვეთრადაა გამოყოფილი ცხვირი.

სხვა ტიპის მშვილდსაქინძეებისაგან განსხვავებით, I ტიპის მშვილდსაქინძეებს არავითარი დამატებითი, კონსტრუქციული თვალსაზრისით არა საჭირო ელემენტი არ ახასიათებს. მშვილი ჩვეულებრივად მუხლთან უფრო ფართოა, ვიდრე ცხვირთან. ღერძაკის გასაყრელი ყუნწების სიგანე მშვილდის სიგანეს არ აღემატება. ცხვირი ზოგჯერ დაბალი და გრძელია; ამასთანავე წვერი თითქმის წამახული აქვს, რის გამოც პროფილში საკუთხედის ფორმას ქმნის (ტაბ. II, სურ. 1(2)), ზოგჯერ კი ოთხკუთხედის ფორმისაა (ტაბ. II, სურ. 1(3)). ზოგიერთ შემთხვევაში ცხვირი არ არის მშვილდისაგან მკვეთრად გამოყოფილი (ტაბ. II, სურ. 1(1)).

⁴ ენის ბუღის განვითარების თითქმის იგივე პროცესი შეიმჩნევა აგრეთვე სამხრეთ რუსეთის ტერიტორიაზე აღმოჩენილ მშვილდსაქინძეებზე [6].

⁵ ამ რიცხვში არ შედის ის დამატებული მშვილდსაქინძეები, რომელთა აღდგენა არ მოგვიწევდა.



ამ ტიპის საკინძები ზომის მიხედვით დიდ მერყეობას განიცდიან. გვეხვები ისეთი მშვილდსაკინძები, რომელთა სიგრძე 2,6 სმ-ია, სიმაღლე—0,8-სმ, და ისეთებიც, რომელთა სიგრძე 9,5 სმ უდრის, სიმაღლე—2,2 სმ (ტაბ. III, სურ. 1(1)). ამ საკინძების ცხვირის სიგრძეც დიდ მერყეობას განიცდის: გვეხვება 1 სმ სიგრძისა და 3,5 სმ სიგრძისაც. მშვილდის სიგანე 4 სმ-დან 2 სმ-მდე აღწევს.

ამ ტიპის მშვილდსაკინძთა საშუალო. ყველაზე მეტად გავრცელებული ზომებია: სიგრძე—5 სმ, სიმაღლე —1,5 სმ, ცხვირის სიგრძე — 1,9 სმ, ხოლო მშვილდის სიგანე — 1,2 სმ.

I ტიპის მშვილდსაკინძი 92 ცალი გვაქვს. აქედან მხოლოდ 10 ცალია ბრინჯაოსი, დანარჩენი კი რკინისაა. რკინის საკინძებს მშვილდის შუა ნაწილში ბრინჯაოს თხელი, ოთხკუთხედისებური ფორმის ფირფიტა აქვთ ზოგჯერ დაკრული. ბრინჯაოს ზოგიერთი საკინძი წრიული ან ხაზოვანი წერტილ-ხაზებითაა შემკული.

II ტიპი (ტაბ. II, სურ. 1(4—6)). პირველი ტიპის მშვილდსაკინძისაგან განსხვავებით. ყველას ცხვირზე პატარა წინაზარდი (ჰეინტი) აქვთ, რის გამო მშვილდი მეტ-ნაკლებად S ფორმას ქმნის. წინაზარდი (ჰეინტი) ფართო, ბოლოში წამახული და მშვილდისაკენ ოდნავ მოღუნულია, ზოგჯერ — მრგვალი ბურთულისებრია ან სპირალისებრ ჩახვეული, რომლის ცენტრში პატარა მრგვალი ნახვრეტი რჩება. ამ ტიპის მშვილდსაკინძებს, გარდა აღნიშნული წინაზარდისა (ჰეინტი), სხვა არავითარი, კონსტრუქციულად არა საჭირო. ელემენტი არ ახასიათებთ.

სულ 120 ცალი მშვილდსაკინძი გვაქვს. აქედან 14 ბრინჯაოსია, დანარჩენი რკინისა. აღსანიშნავია, რომ ბრინჯაოს 13 საკინძს ჰეინტი სპირალისებრ ჩახვეული აქვს, სამს კი ბირთვისებრი. რკინის მშვილდსაკინძებს სპირალისებრ ჩახვეული ჰეინტი არა აქვთ. ეს ფაქტიც, ალბათ, ლითონის თავისებურებით აიხსნება.

ზომის მხრივ ამ ტიპის მშვილდსაკინძები მერყეობენ: სიგრძე—7 სმ, სიმაღლე—1,2—2,8 სმ, ცხვირის სიგრძე თითქმის ყოველთვის 1,1 სმ უდრის, მშვილდის სიგანე კი—0,9—1,2 სმ. საშუალო ზომად უნდა მივიჩნიოთ: სიგრძე—4,5 სმ, სიმაღლე — 1,8 სმ.

III ტიპი (ტაბ. II, სურ. 1(7—8)). წინა ორი ტიპის მშვილდსაკინძებისაგან განსხვავებით. ამ ტიპის საკინძებს დამატებითი ელემენტები ახასიათებს: ღერძაკზე აქეთ-იქით თითო პატარა ბურთულა აქვთ წამოცმული. თუ წინა ორი ტიპის მშვილდსაკინძების ღერძაკებს, ყუნწებიდან გამოვარდნის თავიდან აცილების მიზნით თავები დაბრტყელებული ჰქონდათ, ამ ტიპის მშვილდსაკინძებს საამისოდ აღნიშნული ბურთულები აქვთ წამოცმული. ამასთანავე ამ ტიპის ზოგიერთ საკინძს მუხლი შედარებით ფართო აქვს, ხოლო ყუნწები — გრძელი, მილისებრი. III ტიპის მშვილდსაკინძებს ცხვირი ისეთივე აქვთ, როგორც ამავე ჯგუფის II ტიპის მშვილდსაკინძებს. წინაზარდი ხშირად ბურთულისებრი აქვთ. ზოგჯერ კი სპირალურად ჩახვეული. II ტიპის მსგავსი ჰეინტის მქონე საკინძებისაგან განსხვავებით, ამ უკანასკნელთაგან ზოგიერთს წინაზარდში პატარა ღერძი აქვს გაყრილი, რომელზედაც აქეთ-იქით თითო ბურთულა წამოცმული (ტაბ. III, სურ. 1 (4)).

III ტიპის 25 ცალი მშვილდსაქინები გვაქვს. აქედან: 3 ვერცხლისა, დანარჩენი ბრინჯაოსი. ცხვირზე ღერძაკის შქონე 9 ცალია, ყველა ბრინჯაოსი. ამ ტიპის ყველა მშვილდსაქინის ზურგზე ქუდი დაუყვება და განივკვეთში სამკუთხედის ფორმასა ქმნის.

III ტიპის მშვილდსაქინებები სხვადასხვა ზომისაა. გვაქვს ისეთი მცირე ზომის მშვილდსაქინებები, რომელთა სიგრძე 1,6 სმ უდრის, სიმაღლე 0,5 სმ, და ისეთებიც, რომელთა სიგრძე 5 სმ უდრის, სიმაღლე—1,5 სმ (ტაბ. III, სურ. 1).

IV ტიპი (ტაბ. II, სურ. 1(9)). ამ ტიპის საქინებს მშვილდი ქედიანი აქვთ. მუხლი III ტიპის მშვილდსაქინების მსგავსად აქვთ დაბრტყელებული, ყუნწები — მილისებრი, რომელშიაც გაყრილია ღერძი, თავებზე წამოცმული თითო ბურთულა. წინა ტიპისაგან განსხვავებით, ამ ტიპის საქინებს ენის ბლოგრძელი აქვთ, რომელზედაც აგრეთვე პატარა ბურთულაა წამოცმული. ზემოდან დახედვით ამ მშვილდსაქინების მუხლი ჯვრის ფორმისაა.

ცხვირისა და ენის ბუდის მოწყობილობის მიხედვით ამ ტიპის მშვილდსაქინებები ორ ვარიანტს გვაძლევენ:

I ვარიანტი. ცხვირის მიხედვით ამ ვარიანტის მშვილდსაქინები იმით განსხვავდებიან წინა ტიპის საქინებისაგან, რომ მათ ჩვეულებრივად პატარა, ბურთულისებრი წანახარდები აქვთ, რომლებიც ჰვინტზეა წამოცმული. სულ 12 ცალი გვაქვს. ყველა ბრინჯაოსი.

II ვარიანტი. პირველ-საგან განსხვავებით ცხვირი პირიზონტალურად დაბრტყელებული აქვთ, რომლის შუა ნაწილი ვერტიკალურადაა დაბრტყელებული, მოხუნჭილია და ენის ბუდეა გაკეთებული. პროფილში ცხვირი T-სებრი მოყვანილობისაა.

II ვარიანტის მშვილდსაქინები 10 ცალი გვაქვს, აქედან: 2 ვერცხლისა, დანარჩენი ბრინჯაოსი. ბრინჯაოს ზოგიერთ მშვილდსაქინებს რკინის ენა აქვს.

IV ტიპის მშვილდსაქინება საშუალო ზომებისა: სიგრძე—5 სმ, სიმაღლე—1,5 სმ, ცხვირის სიგრძე — 1,2 სმ.

ზემოთ განხილული I ჯგუფის მშვილდსაქინების საწყისი ფორმის წარმოშობის შესახებ მეცნიერებაში დიდხანს იყო დავა და ზოგიერთი საკითხი დღესაც არაა საბოლოოდ გადაწყვეტილი.

ყველა ავტორი ამ მოყვანილობის მშვილდსაქინის შესწავლის დროს იმ დასკვნამდე მივიდა, რომ იგი წარმოიშვა ე. წ. საშუალო ლატენის ტიპისა და ბუდემოკეცილი (მხოლოდ არა ბუდეაბმული) ფორმების შერწყმის შედეგად. ორივე სხენებული ფორმის მშვილდსაქინებს კი მუხლის მოწყობილობა ე. წ. პროტოარბალეტური მშვილდსაქინებისაგან განუვითარდათ [6, გვ. 205].

ამ ფორმის მშვილდსაქინების წარმოშობის საფუძვლად ა. კალიტინსკის შავი ზღვის ჩრდილო სანაპიროზე მცხოვრები ბერძენი კოლონისტებისა და ადგილობრივი მოსახლეობის ურთიერთობა მიაჩნია [6, გვ. 204—205]. ა. კალიტინსკის აზრით, ე. წ. ლატენის ტიპის მშვილდსაქინები, რომლებიც სრულიად გამოსადეგი იყო ბერძენების ნაზი ქსოვილის ტანსაცმლისათვის, უფარგისი იყო

* უფრო სწორად, ყველა ავტორი ლატენის ტიპისა და ბუდეაბმული მშვილდსაქინების მსგავსებას აღიარებდა. წარმოდგენილი სქემა ა. კალიტინსკის ეკუთვნის. სხვა ავტორების (ტიშლერის, მონტელიუსის, ალფარენის, სალიზის, ებერტისა და სხვ.) მოსაზრებანი ამ საკითხის ირგვლივ დაწყოილებითა აქვს გაორკეული ა. კალიტინსკის სხენებულ ნაშრომში და ჩვენც ამ ნაშრომით ვააორგვლოვით.

ადგილობრივი მცხოვრებთა უხეში ქსოვილის ტანსაცმლისათვის. ამიტომ ბუნებრივია, რომ ადგილობრივი მოთხოვნილების საფუძველზე წარმოიშვა ახალი, უფრო გამოსადეგი ფორმა მშვილდსაქინძისა [6, გვ. 205].

აღნიშნული მოყვანილობის მშვილდსაქინძების წარმოშობის ადგილად ო. ტიშლერს სამხრეთ-აღმოსავლეთი ევროპა მიაჩნდა, ო. მონტელიუსს, ო. ალმგრენს, სალინსა და ებერტს — სამხრეთ რუსეთის შავი ზღვის სანაპირო ოლქი [6, გვ. 201].

ა. კალიტინსკიმ კიდევ უფრო დააზუსტა და ამ ფორმის მშვილდსაქინძების წარმოშობის ადგილად შავი ზღვისპირეთის ჩრდილო სანაპირო ქალაქები აღიარა. ა. კალიტინსკივე ეკუთვნის ამ მშვილდსაქინძების წარმოშობის თარიღის საბოლოო დაზუსტებაც; მისი აზრით, ეს მოხდა ძვ. წ. დასასრულს ან ახ. წ. დასაწყისში [6, გვ. 206].

ამასთან დაკავშირებით ერთი ფაქტი იქცევა ყურადღებას: ა. კალიტინსკის მიერ აღწერილი პირველი ტიპის, ერთწილადი, ერთი მთლიანი, უწყვეტი მაგთულისაგან ნაკეთები, მშვილდსაქინძები საქართველოში, განსაკუთრებით დასავლეთ საქართველოში, საკმაო რაოდენობითაა აღმოჩენილი.

ნაწილი ამ მშვილდსაქინძებისა დათარიღებულია ძვ. წ. I ს. (ჩხოროწყუ⁷, სოხტა, ზემო რაჭა [შესაბამისად იხ. 11, 12, 13]), ხოლო ნაწილი კი ახ. წ. პირველი საუკუნეებით (ბორი, კლდეეთი [14 და 15]).

განსაკუთრებით საყურადღებოა ჩხოროწყუს სამარხები. აქ ერთ ქვევრ-სამარხში შვიდი მშვილდსაქინძი აღმოჩნდა, ზოგი მთელი, ნაწილი დამტვრეული; ხოლო მეორეში — ორი. მთელი მშვილდსაქინძები ყველა დიდი ზომისაა, ერთწილადი, ერთი მთლიანი მრგვალგანივკვეთიანი მავთულისაგან გაკეთებული. პროფილში მათი უმეტესობა მრუდხაზოვანია, ე. ი. ცხვირი არ არის გამოყოფილი მშვილდისაგან, ბუდის ასაბმელი მშვილდზე აქვთ დახვეული. ერთი სიტყვით, ეს მშვილდსაქინძები ა. კალიტინსკის I ტიპის I ვარიანტს შეესაბამება და თითქოს უფრო პრიმიტიულიც კია, ვიდრე ეს უკანასკნელნი [11, ტაბ. I; შდრ. 6, გვ. 200, ტაბ. XVI, სურ. 17].

ზემო რაჭაშიაც არის ამ ტიპის მშვილდსაქინძები აღმოჩენილი [13, ტაბ. XXVIII, სურ. 62], აგრეთვე — ბორსა და კლდეეთში (ორი მსგავსივე მშვილდსაქინძი, აგრეთვე დიდი ზომისა, დატულია ზუგდიდის მუზეუმში, რომელთა შესახებაც მუზეუმის თანამშრომელმა გვაცნობა „სოფ. ჭალიდან არიანო“).

როგორც ვხედავთ, საქართველოს, განსაკუთრებით დასავლეთ საქართველოს, ტერიტორიაზე ამ უმარტივესი ტიპის მშვილდსაქინძები საკმაოდ ყოფილა გავრცელებული და ქრონოლოგიურად წინ თუ არ უსწრებენ, ყოველ შემთხვევაში თანხედებიან მაინც სამხრეთ რუსეთის ტერიტორიაზე აღმოჩენილ მსგავსივე ტიპის მშვილდსაქინძებს.

საყურადღებოა ამ მიმართებით ის ფაქტიც, რომ პროფ. ბ. კუფტინი გამოთქვამს მოსაზრებას, რომლის მიხედვითაც შავი ზღვის სანაპირო ზოლში, დასავლეთ საქართველოს ტერიტორიაზე უძველესი ხანიდანვე უნდა არსებულიყო მშვილდსაქინძების ადგილობრივი წარმოება, რომელიც ადგილობრივი

⁷ ჩვენ ვიზიარებთ ბ. კუფტინის შენიშვნას ჩხოროწყუს მშვილდსაქინძების თარიღის შესახებ (16, გვ. 95). ისინი ჩვენც ძვ. წ. I ს. ნივთებად მივიჩნევთ. თუმცა ეს თარიღი არც ნ. ხომტარიასთანაა გამოირიცხული [11].

* სიგრძე — 12,5 სმ, სიმაღლე — 4 სმ და აგრეთვე სიგრძე — 8,5 სმ, სიმაღლე — 3,5 სმ.

თავისებური ფორმის («Восточно-Черноморская (финдла)» მშვილდსაყინებების) ამაზადება [16, გვ. 243].

ასე რომ, მასალის შესწავლის შედეგად შეიძლება დაისვას და გადაიჭრას კიდევ საკითხი დასავლეთ საქართველოს რომელიმე რაიონში ამ ფორმის მშვილდსაყინების ადგილობრივი წარმოშობის შესახებ. ყოველ შემთხვევაში, ჩვენში სამისოდ იგივე და უფრო მეტი საფუძველი არსებობდა, ვიდრე სამხრეთ რუსეთის ტერიტორიაზე (ბერძენთა კოლონიები, ადგილობრივი და ბერძნული მოსახლეობის ურთიერთობა და სხვ.).

თუ სათანადო მასალის შესწავლის შედეგად ეს საკითხი მაინცდამაინც შემოტანის სასარგებლოდ გადაწყდა, მაშინ ჩვენში აღმოჩენილი ამ ნივთის შემცველი ზოგიერთი (თუ ყველასი არა) ძეგლის თარიღი გადასინჯვას მოითხოვს. ძვ. წ. I საუკუნით მათი დათარიღება შეუძლებელი გახდება, რადგანაც ამ ფორმის საყინების წარმოშობა თვით სამშობლოში უფრო გვიანაა საქმად მტკიცედ დადგენილი [6] და, როგორც სევაკრო-ეკონომიური თუ კულტურულ-პოლიტიკური კავშირიც არ უნდა ვივარაუდოთ, მაინც შეუძლებელი გახდება ძვ. წ. I ს-ში ერთ სამარხში 2—7 ცალი ამ ფორმის მშვილდსაყინების ერთად აღმოჩენა დაეუწვათ.

ყველაფერს რომ თავი დავანებოთ, წარმოების ტრადიციული ხასიათი და მოსახლეობის მიდრეკილება ადგილობრივი ნაწარმის გამოყენებისადმი, თითქმის საკმარის საბუთს წარმოადგენს თარიღი (ზოგიერთი ძეგლისა) შესწორდეს ან დაისვას საკითხი ამ ფორმის მშვილდსაყინების ადგილობრივი წარმოშობის შესახებ. ამქამად კი, ყველა ზემოთ აღნიშნული მოსაზრების საფუძველზე, ეს უკანასკნელი აზრი უფრო მეტად საყარაულოდ და მისაღებად გვეჩვენება, ვიდრე პირველი.

საბოლოოდ ამ საკითხის გადაწყვეტა მომავალი კვლევა-ძიების საქმეა, რადგანაც, მიუხედავად იმისა, რომ ჩვენში ამ ფორმის მშვილდსაყინების აღმოჩენის არა ერთი და ორი ფაქტია ცნობილი, მათი შესწავლით სპეციალურად ჯერჯერობით არავინ დაინტერესებულა და ეს საკითხი თითქმის სრულიად შეუსწავლეოა.

ამ მხრივ გამონაკლისს მ. ივანჩენკო წარმოადგენს. მას თავის ხელნაწერ ნაშრომში სამთავროში აღმოჩენილი მშვილდსაყინებისადმი თითქმის 22-გვერდიანი თავი აქვს მიძღვნილი. სამთავროში აღმოჩენილი მშვილდსაყინების დეტალურ განხილვაზე იგი მოკლედ ეხება ჩხოროწყუსა და ბორში აღმოჩენილ მშვილდსაყინებებს და იმ დასკვნამდე მიდის, რომ ეს ნივთები დასავლეთ საქართველოში სამხრეთ რუსეთიდანაა შემოტანილი [17, გვ. 1—3]. აქვე სამხრეთ რუსეთიდან შემოტანილად მიაჩნია მას სამთავროს ახ. წ. IV—VIII სს. სამარხებში აღმოჩენილი მშვილდსაყინებებიც.

მ. ივანჩენკოს ამ დასკვნებს ჩვენი ვერ გავიზიარებთ. ა. კალიტინსკი, რომლის ნაშრომსაც მ. ივანჩენკო ეყრდნობა, სრულიად გარკვევით აღნიშნავს, რომ ბუდეაბჟული მშვილდსაყინებები სამხრეთ რუსეთში ახ. წ. III ს. შემდეგ აღარ გვხვდება და III საუკუნეშივე სხვა ფორმის მშვილდსაყინებები იქმნებაო [6]. აქედან გამომდინარე, ჩვენთვის ძნელი გასაგებაა, რატომ უნდა მივიჩნიოთ მცხეთაში მსგავსი ნივთების შემოტანა ახ. წ. IV საუკუნეში. დასაბუთებული არა ჩანს აგრეთვე მ. ივანჩენკოს დაკვნაც სამთავროს ახ. წ. IV—VIII სს-ის სამარხებში აღმოჩენილი მშვილდსაყინების სამხრეთ რუსეთიდან შემოტანის



შესახებ. თვით მ. ივანიშვილი აღნიშნულ მშვილდსაქინძებს ცამეტ ტიპად იყოფა. რიანტებად ყოფს. ყველა ამ მშვილდსაქინძის სამხრეთ რუსეთიდან შემოტანილად მიიჩნევა. ვფიქრობთ, აგრეთვე ნაკლებად დასაბუთებული ჩანს. ამავე დროს, აღსანიშნავია ის ფაქტიც, რომ ზოგიერთი სახის მშვილდსაქინძი მშვილდდაფანჯრული, ცხვირღერძაკიანი, შვერილებიანი და სხვ.) სამხრეთ რუსეთის ტერიტორიაზე, ჯერჯერობით მაინც, აღმოჩენილი არ არის. სამთავროში კი საკმაო რაოდენობით გვხვდება. აქედანაც ცხადია, რომ ამ ნივთების მიჩნევა სამხრეთ რუსეთიდან შემოტანილად დაუსაბუთებელი ჩანს.

ჩვენი აზრით, მცხეთაში ბუდებამული მშვილდსაქინძების დამზადება დასავლეთ საქართველოში არსებული ფორმების მიხედვით დაიწყო. აქვე გამოირიცხულად არ მიგვაჩნია დასავლეთ საქართველოში მსგავსი ნივთების ადგილობრივი წარმოება და ამ მშვილდსაქინძების საწყისი ვარიანტების მზა სახით შემოტანა მცხეთაში; შემდეგ კი მცხეთელმა ოსტატებმა ადგილობრივი მოსახლეობის მოთხოვნილებასა და ტანსაცმელთან დაკავშირებით ეს მშვილდსაქინძები გააუმჯობესეს და ახალი ფორმებიც მოგვეცეს.

მ. ივანიშვილს მიერ წარმოდგენილ თარიღებს სამთავროში აღმოჩენილი რიგი მშვილდსაქინძების მიმართ ჩვენ აგრეთვე არ ვიზიარებთ.

ასე მაგალითად, მ. ივანიშვილი უარყოფს სამთავროს ახ. წ. I—III სს-ის სამარხებში მშვილდსაქინძების არსებობის ფაქტს⁹. როგორც ჩანს, განსვენებული მეცნიერი თავის ამ მოსაზრებას ძირითადად იმით ასაბუთებდა, რომ არმაზის ერისთავთა სამარხებში მშვილდსაქინძები არ გვხვდება. უარყოფილია ამ ნივთის არსებობა აგრეთვე სამთავროს აგურისა და კრამიტის სამარხებშიც. აღნიშნული სამარხები კი, ყოველგვარი ეპქის გარეშე, ძვ. წ. I და ახ. წ. I—III საუკუნეებითაა დათარიღებული.

სამთავროს კრამიტის სამარხებში მშვილდსაქინძების აღმოჩენის ფაქტის უარყოფა ჩვენ მართებულად არ მიგვაჩნია, ისევე, როგორც საერთოდ მართებულად არ მიგვაჩნია ამ ნივთის არსებობის უარყოფა ახ. წ. I—III სს-ის სამარხებში¹⁰.

ფრ. ბაიერნი ჯერ კიდევ 1872 წ. დაბეჭდილ წერილში გარკვევით აღნიშნავს, რომ სამთავროს აგურისა და კრამიტის სამარხებში მშვილდსაქინძებიცაა აღმოჩენილი [18, გვ. 331]. როგორც ცნობილია, ფრ. ბაიერნი ამ ტიპის სამარხებს მცხეთაში მცხოვრებ ბერძნებს მიაკუთვნებდა და სწორედ ამ სამარხებში მშვილდსაქინძების აღმოჩენის გამო იგი იმ დასკვნამდეც კი მივიდა, რომ ადგილობრივმა მოსახლეობამ („ივერიელებმა“) ბერძნებისაგან შეითვისეს მიცელებულისათვის აგურისა და კრამიტის სამარხების აგების წესი, რადგანაც ამ ტიპის ზოგიერთ სამარხში იმდაგვარივე სახის ნივთები გვხვდება, როგორც ქვის-სამარხებში. მაგ. მშვილდსაქინძები და ქინძისათვისები [18, გვ. 332].

⁹ აქვე უნდა აღინიშნოს ის ფაქტიც, რომ მ. ივანიშვილი მეორე ხელნაწერ ნაშრომში „Погребения Самтавро I—III вв. н/э“. გაცვრით აღნიშნავს, რომ სამთავროს ახ. წ. I—III სს-ის სამარხებში მშვილდსაქინძები იშვიათად გვხვდება და შემთხვევით ხასიათს ატარებო-
¹⁰ რაც შეეხება იმ ფაქტს, რომ ახ. წ. I—III სს. მდიდრულ სამარხებში (მათ შორის არმაზის ერისთავთა სამარხებშიც) მშვილდსაქინძები არ გვხვდება, ეს იმით უნდა აიხსნას, რომ მაღალი უფნის წარმომადგენლები არ ხმარობდნენ ამ ნივთს ან ატარებდნენ ისეთ განსხვავებულ ტანსაცმელს, რომელსაც ეს ნივთი (მშვილდსაქინძი) არ სჭირდებოდა შესაკრავად.

როგორც ვხედავთ, ფრ. ბაიერს მშვილდსაქინძები და ქინძისთავეები სამარხებისათვის დამახასიათებელ ნივთებად მიაჩნია. ამავე დროს იგი გარკვევით მოუთხოვს აგურისა და კრამიტის სამარხებში მათი აღმოჩენის ფაქტსაც ამ უკანასკნელი ტიპის სამარხებში ქინძისთავეების არსებობა ექვს არ იწვევს [42]. ხოლო რაც შეეხება მშვილდსაქინძებს, ვფიქრობთ, მათი არსებობაც არ არის საუკუო: ძნელი დასაჯერებელია, ფრ. ბაიერს აგურის ან კრამიტის სამარხში ერთხელ მაინც არ ენახოს იგი და ისე, ყოველგვარი ფაქტის გარეშე, აღნიშნოს მათი არსებობა. სხვაეც რომ არა იყოს რა, გათხრების დროს ფრ. ბაიერისათვის არავითარი არსებითი მნიშვნელობა არა ჰქონდა მშვილდსაქინძების არსებობას ან არ არსებობას ამ ტიპის სამარხებში; პირიქით, მათი არარსებობის ფაქტი თავისი „თეორიისათვის“ უფრო ხელსაყრელიც კი იყო.

მაგრამ დავუშვათ, რომ ფრ. ბაიერის მიერ მოპოვებული მასალის ფიქსაცია არ არის ზუსტი და ბაიერი ედება ამ მიმართებით. ჩვენ არავითარი უფლება არა გვაქვს იგივე ექვი გამოეთქვათ ალ. უეაროვის მიმართაც. როგორც ცნობილია, ალ. უეაროვის მთავარ მიზანს ბაიერის ზოგიერთი მოსაზრების შემოწმება წარმოადგენდა და ამ მიზნით ატარებდა სამთავროში საკონტროლო გათხრებს. ამიტომ ექვს გარეშეა, რომ იგი ამ გათხრებს ფრთხილად ატარებდა. ამდენად მის მიერ მოპოვებული მასალის ფიქსაცია ექვს არ იწვევს. პ. უეაროვასთან ერთად გამოქვეყნებულ ნაშრომში კი იგი გარკვევით აღნიშნავს, რომ კრამიტის სამარხებში სხვა ნივთებთან ერთად ქინძისთავეები და მშვილდსაქინძებიცაა აღმოჩენილი და ეს უკანასკნელი ძალიან პატარა, თითქმის მინიატურული ზომის არიანო [19, გვ. 12].

პ. უეაროვას მიერ შედგენილ კატალოგში კრამიტის სამარხების ნივთებს შორის მშვილდსაქინძებიცაა გატარებული [20, №№ 1800, 1899—1942 და სხვ.], ხოლო ვიზუბოვის მიერ გამოცემულ შრომაში VII ტაბულაზე მოთავსებული მშვილდსაქინძი (შეესაბამება ზემოაღწერილ III ჯგუფის IV ტიპს) მოპოვებულია სამთავროს სამაროვანზე გათხრილ № 463 აგურის სამარხში [21, გვ. 22, სურ. 13].

აქვე უნდა აღინიშნოს, რომ ე. შანტრის თავის ნაშრომში მოთავსებული აქვს ტაბულა, რომელზედაც გამოსახულია სამთავროს სამაროვანზე აღმოჩენილი მშვილდსაქინძებიც. ამ საქინძებს იგი უძველესი ხანისად მიიჩნევს და ათარიღებს რკინის ხანის დასაწყისით [22, ტაბ. XLIX, სურ. 1—8]¹.

ამის შესახებ ალ. კალანდაძე თავის სადისერტაციო ნაშრომში შენიშნავს, რომ ე. შანტრას ხსენებულ ნაშრომში XLIX ტაბულის 1—7 სურათებზე მოთავსებული „...ნივთები ე. წ. რომაული დროისათვის დამახასიათებელ ფიბულებს წარმოადგენენ... ყველა ისეთი ტიპისაა, რომ მათი დაკავშირება ორმოსამარხთა ნივთებთან ყოვლად შეუძლებელი ოპერაცია იქნებოდა, თუმცა ამას, როგორც ჩანს, თვით ე. შანტრიც კგრძნობდა, როდესაც ის სურ. 7-ზე მოთავსებული ფიბულის განკუთვნილობას კითხვის ქვეშ აყენებდა“ [23, გვ. 27].

როგორც ვხედავთ, ე. შანტრის მიერ დაშვებული შეცდომა გამოსაწორა ალ. კალანდაძემ. მან აღნიშნული მშვილდსაქინძები „რომაულ ხანას“ მიაკუთვნა. ამ ხანაში კი ჩვეულებრივად იგულისხმება დრო ახ. წ. IV საუკუნემდე.

¹ ე. შანტრი არ მოუთხოვს კერძოდ რომელი ტიპის სამარხებიდანაა ეს ნივთები შესაძლებელია ისინი აგურისა და კრამიტის ან ქვის სამარხებიდან იყოს.



ჩანს, იგი თავისთავად გულისხმობს ამ ნივთების არსებობას ახ. წ. I—III სს-ში, წინააღმდეგ შემთხვევაში რაიმე შენიშვნას გააკეთებდა სამთავროს სამაროვანზე მათი არარსებობის შესახებ.

სამთავროს სამაროვანზე კრამიტისსამარხში მშვილდსაყინძის აღმოჩენის ფაქტი დამოწმებულია 1939 წ. არქეოლოგიური ექსპედიციის მუშაობის დროსაც.

სამთავროს სამაროვნის ჩრდილოეთ უბანზე, VI ფართობის ცენტრალურ ნაწილში 31 ოქტომბერს გათხრილ იქნა კრამიტისსამარხი № 9, რომელშიაც აღმოჩნდა: ბრინჯაოს სამაჯური, პირი-პირზე შესული, ბრინჯაოს ერთმანეთზე შედღელებული ორი დეფორმირებული რგოლი, ბრინჯაოს მშვილდსაყინძი, რკინის სამაჯურთა ნატეხები და რკინის დანისმავგარი ნივთი (საველე წიგნი №№ 2405—2409).

როგორც ვხედავთ, ამ სამარხში სხვა ნივთებთან ერთად მშვილდსაყინძიცა აღმოჩენილი¹². გარდა ამისა, ზოგიერთ კრამიტისა (მაგ. № 77—39 S) და ავტორისსამარხებში (მაგ. № 136—39S) მოპოვებული რკინის ღეროვანი ნატეხებიც ძალიან ჰგვანან საყინძის მშვილდის ნაწილებს, თუმცა გადაქრით ამის თქმა ამჟამად ძალიან ძნელია მათი დაყენებების გამო.

რაც შეეხება ქვისსამარხებს, ისინი ყველა სწორედ მშვილდსაყინძებისა და ქინძისთავეების მიხედვით ახ. წ. IV და მომდევნო საუკუნეებშია დათარიღებული და არც ერთი ამ ნივთის შემცველი სამარხი არ არის მიკუთვნებული უფრო ადრეულ ხანას. ვფიქრობთ, არც ეს აზრია მართებული (გამონაკლისს წარმოადგენს № 350—41 S ორფერდა ქვისსამარხი, რომელიც მ. ივანიშვილის I—III სს-ით აქვს დათარიღებული და რომელშიაც „ბრინჯაოს ფიბულის და რაღაც ფირფიტოვანი ნივთის ნატეხებია“ აღმოჩენილი).

1920 წელს სამთავროს მონასტრის უბანში, ვაზო ხუბიეროვის ეზოში, ორმოს ამოთხრის დროს აღმოჩენილა ქვისსამარხი. ამ სამარხში სხვა ნივთებს შორის ბრინჯაოს მშვილდსაყინძის ენაც ყოფილა აღმოჩენილი. პროფ. ს. მაკალათია, რომელმაც ეს ნივთები გამოაქვეყნა, ამ სამარხს ანტიონეს მედლის მიხედვით „მეორე საუკუნის ფარგლებში“ ათავსებს ([24, გვ. 177—180], იხ.

აგრეთვე საქართველოს სახელმწიფო მუზეუმის კოლექციის ფონდი N $\frac{2-23}{1-35}$).

აღ. კალანდაძის მიერ 1947—1948 წწ. მცხეთის სასისტემო სამმართველოსთან გათხრილ ავტორ-კრამიტისა და ქვისსამარხებშიც აღმოჩნდა ქინძისთავეები და ერთი მშვილდსაყინძი (ფიბულა, კრამიტისსამარხი № 1). აღნიშნული სამარხები კი ავტორის მიერ ზუსტად არის დათარიღებული ახ. წ. I—II სს-ით [25, გვ. 260—287, თარიღის შესახებ, გვ. 284].

მართალია, აღ. კალანდაძის მიერ აღმოჩენილი გულსაბნევი-მშვილდსაყინძი-ფიბულა ფორმით განსხვავდება ჩვენ მიერ აქ განხილული მშვილდსაყინძებისაგან. მაგრამ ამ შემთხვევაში ამას არა აქვს არსებითი მნიშვნელობა. აქ მთავარი ისაა, რომ ახ. წ. I—II სს-ში მცხეთის მოსახლეობა ტანსაცმლის შესა-

¹² ამ სამარხის ახლომახლო ქვისსამარხის აღმოჩენის ფაქტი არ არის დამოწმებული. ამდენად მშვილდსაყინძის სხვა სამარხიდან შემთხვევით მოხვედრაც გამორიცხებულია. იგი ისევე, როგორც სხვა ნივთებიც, კრამიტისსამარხს უნდა ეკუთვნოდეს.

კრავად იყენებდა ამ სახის ნივთებს. ფუნქციონალურად კი ჩვენ მიერ განხილულ მშვილდსაქინძებსა და № 1 კრამიტისსამარხში აღმოჩენილ „ფიბულას“ შორის არავითარი განსხვავება არ არის. იგი უფრო მხატვრული და ფაქიზია, მისაჩქრით შემკული, ვიდრე ჩვენ მიერ განხილული მშვილდსაქინძები, და ალბათ შექმნილი ფენის ოჯახის მიცვალებულს ეკუთვნოდა, რაზედაც მიგვიბოძითობს ამავე სამარხში აღმოჩენილი ნივთების შინაარსი [15, გვ. 270—273; იხ. აგრეთვე 26]. მოსახლეობის დაბალი ფენა კი ამ დანიშნულებისათვის შედარებით იაფფასიან ნივთებს იყენებდა.

სხვათა შორის, ამ პერიოდში მშვილდსაქინძების არსებობის უარყოფა სამთავროში ლოგიკური თვალსაზრისითაც არ არის გამართლებული. ჯერ ერთი, მცხეთის მოსახლეობა უძველესი ხანიდანვე იყენებდა ამ სახის ნივთებს; არა ერთი და ორი უძველესი ორმოამარხის დასახელება შეიძლება. სადაც მშვილდსაქინძია აღმოჩენილი (მაგ., № 17—38, №№ 1, 22, 98, 120, 123, 186, 230—39 N და სხვ.). მეორეც, საქართველოს თანამედროვე ტერიტორიაზე არა ერთი და ორი ადგილის დასახელება შეიძლება, სადაც ამ სახის ნივთები მრავლადაა აღმოჩენილი და დათარიღებული ახ. წ. IV საუკუნეზე უფრო ადრინდელი ხანით (ძირითადად ახ. წ. I—III სს. ზემო რაჭა, ჩხოროწყუ, ურეკი, ბორი, კლდეეთი, სოხტა და სხვ.). თვით მცხეთის ისეთ მახლობელ ადგილებში, როგორც ზემო-აეკლა და დილომია, დადასტურებულია ამ ნივთის აღმოჩენის ფაქტები ([24],

იხ. აგრეთვე საქართველოს სახელმწიფო მუზეუმის ფონდის კოლ. № $\frac{11-23}{1-38}$

და № $\frac{31-24}{1-64}$). ამიტომ ძნელი დასაჯერებელია დავუშვათ, რომ მცხეთის მოსახლეობა ამ ხანაში ახლო მეზობლებისაგან განსხვავებით რაღაც ისეთ ტანსაცმელს ატარებდა, რომელსაც მშვილდსაქინძი არ კირდებოდა შესაკრავად მიუხედავად იმისა, რომ ამ ნივთს ძველთაგანვე იყენებდა.

ამავე დროს, თუ გავითვალისწინებთ იმ პოლიტიკურ ვითარებას, რომელიც შექმნილი იყო აღმოსავლეთ საქართველოში ამ დროს, ამ მიმართებითაც რაღაც უცნაურ მოვლენას წაგვაწყდებით.

როგორც ცნობილია, ძვ. წ. I ს-დან ახ. წ. IV ს-მდე აღმოსავლეთ საქართველო (ყერძოდ ქართლი) მკიდრო პოლიტიკურ თუ სავაჭრო-ეკონომიურ კავშირში იმყოფებოდა რომის იმპერიასთან. რომის იმპერიის მოსახლეობა კი ამ ხანაში ფართოდ იყენებს მშვილდსაქინძებსა და სხვადასხვა ადგილას სხვადასხვა ფორმებსაც ქმნის [6]. ამიტომ უცნაურია ვიფიქროთ, იმ ინტენსიურ ურთიერთობას, ქართლსა და რომის იმპერიას შორის რომ არსებობდა, შედეგად ამ ნივთის გაქრობა მოჰყვა და. პირიქით, სასანიანთა სპარსეთის მოზღვაებას (სადაც მსგავსი ნივთის აღმოჩენის შემთხვევას პირადად არ ვიცნობ) — ამ ნივთის ფართო მოხმარება.

ამრიგად, ლოგიკურადაც იმ დასკვნამდე მივდივართ, რომ მცხეთის მოსახლეობა ახ. წ. I—III სს-ში ტანსაცმლის შესაკრავად იყენებდა მშვილდსაქინძებს.

ყოველივე ზემოთქმულის შემდეგ უფლება გვაქვს სამთავროს სამაროვანზე აღმოჩენილი ზოგიერთი სამარხის აქამდე მიღებულ თარიღს ეკვის თვალთ შევხედოთ. ყერძოდ, მხედველობაში გვაქვს ის ქვისსამარხები, რომლებშიაც



აღმოჩენილია ახ. წ. I—III საუკუნეებისათვის დამახასიათებელი რომლებიც მხოლოდ იმის გამო, რომ მათთან ერთად მშვილდსაკინძიცა აღმოჩენილი, დათარიღებულია უფრო გვიანი ხანით.

მაგალითად, 1946 წელს სამთავროში გათხრილ იქნა № 556 ქვისსამარხი, რომელშიაც აღმოჩნდა შემდეგი ნივთები:

1. ბრინჯაოს მშვილდსაკინძი (ს. წ. № 4690), მსგავსი აქ წარმოდგენილი კლასიფიკაციის I ჯგუფის I ტიპისა (მე-3 ვარიანტი, შდრ. ტაბ. I, სურ. 1 (3)). საკინძის სიგრძე 3 სმ უდრის, სიმაღლე 1,4 სმ-ია. მშვილდის ღეროს სიშსხო 3 მმ. მას მუხლთან წმინდა ქსოვილის ნაშთი აქვს შერჩენილი.

2. მინის სანელსაცხებლე (ს. წ. № 4691) — პატარა ზომის. ბირთვისებრი, მრგვალი მუცლითა და დაბალი პირგადამოლილი ყელით. ძირი მრგვალი აქვს და ამიტომ არ იდგება. მისი საერთო სიმაღლე 4,4 სმ უდრის, ყელის სიმაღლე — 0,9 სმ; პირის დიამეტრი — 1,3 სმ, ხოლო ყელის დიამეტრი 0,8 სმ.

3. სანელსაცხებლის ცხრა ნატეხი. აქედან ერთი ძაბრისებრი ყელია (ს. წ. № 4692).

4. ოქროს ბეჭედი ოვალური თვალბუდით (ს. წ. 4693). ბეჭდის ღერო ფულურია; რკალი თვალბუდის მოპირდაპირე მხარეს წვრილია, მხრებისაკენ თანდათან ფართოვდება. ბეჭდის თვალი წითელი გამჭვირვალე ქვისა ყოფილა. დიამეტრი 1.8 სმ უდრის; თვალბუდის ზომა: 1,2×0,6 სმ.

5. ოქროს ბეჭედი მსგავსივე ფორმისა (ს. წ. № 4693), აგრეთვე ფულურო-იანი ღეროთი; პირველზე დიდი. ოვალური ფორმის თვალბუდეში მოლურჯო ფერის. არაგამჭვირვალე თვალი ზის. დიამეტრი 1,6 სმ უდრის.

ცხადია, ამ სამარხის დასათარიღებლად უპირველეს ყოვლისა ბეჭდების მიხედვით უნდა ვიმსჯელოთ. მსგავსი ბეჭდების აღმოჩენის ფაქტებს კი არა ერთსა და ორს მივუთითებთ ახ. წ. I—III სს-ის სამარხებიდან (მაგ. არმაზის ხევის № 1 და № 7 აკლამა, მცხეთის სასისტემო სამმართველოსთან გათხრილი სამარხები, სამარხი № 144—39 S და სხვ. [3, 25, 26]).

ამავე ხანაში გვხვდება მსგავსი ბეჭდები აგრეთვე საერთოდ ყველგან (დასავლეთ საქართველო, ყირიმი).

ასე რომ, სამარხი № 556—46 ზოგადად ახ. წ. I—III სს-ით უნდა დათარიღდეს. რაც შეეხება უფრო კონკრეტულ თარიღს, მშვილდსაკინძის მიხედვით, სამარხი ახ. წ. II—III სს-ს უნდა მივაკუთვნოთ, რადგანაც მსგავსი მშვილდსაკინძები ყველგან ამ ხანაში გვხვდება და ახ. წ. III სს-ის შემდეგ მათი არსებობა ჯერჯერობით მაინც დადასტურებული არ არის.

მოვიყვანოთ კიდევ რამდენიმე მაგალითი.

1938 წელს სამაროვნის ჩრდილო უბანზე გათხრილ იქნა № 28 ქვისსამარხი, რომელშიაც აღმოჩნდა: თიხის ჯამი, მინის ორი სანელსაცხებლე, ადრიაწე იმპერატორის ვერცხლის მონეტა, 7 ცალი მძივი, ზარაკი და რკინის მშვილდსაკინძები (ორი ცალია; ერთი მთელია, მეორე—ნაკლული. ტაბ. III, სურ. 2).

მიუხედავად იმისა, რომ ამ სამარხში ისეთი დათარიღებული ნივთი აღმოჩნდა, როგორც მონეტა, ამ მიმართებით (დათარიღებისათვის) მაინც აზრთა სხვადასხვაობა გვაქვს. ეს სხვადასხვაობა იმიტოა გამოწვეული, რომ მონეტა გახვრეტილია.



როგორც ჩანს, ამ ფაქტს მ. ივაშჩენკო არავითარ ყურადღებას არ აქცევდა და ამიტომ ამ სამარხს მონეტის მიხედვით ახ. წ. II ს. ათარიღებსა [27].

ალ. კალანდაძე კი, პირიქით, ხაზს უსვამს რა ამ მომენტს (მონეტის გახვერტილობას), აღნიშნავს: „იმისათვის, რომ ფული მიმოქცევიდან გამოსულიყო. საჭირო იყო დრო არა ნაკლებ 5—6 ათეული წლისა, ხოლო მისი სამკაულად ტარებისათვის რომ 2—3 ათეული წელი ვივარაუდოთ, მაშინ II საუკუნის პირველ ნახევარში მოჭრილ იმპ. ადრიანეს ფულს შეეძლო სამარხში მოხვედრილიყო არა უადრეს II საუკუნის გავსლისა ან III საუკ. დასაწყისისა“.

ამრიგად, მ. ივაშჩენკოც და ალ. კალანდაძეც № 28 სამარხს ახ. წ. II—III სს-ით [55, გვ. 54] ათარიღებენ. ეს თარიღი ჩვენც სწორად მიგვაჩნია, რადგანაც თიხის ჭურჭლისა და პასტის გვერდებდალარული მძივების აღმოჩენის ფაქტს III ს. შემდეგ სამთავროში ჩვენ არ ვიცნობთ.

ასევე ახ. წ. II—III სს-ით უნდა დათარიღდეს № 303—39 N სამარხიც, რომელშიაც I ჯგუფის I ტიპის ბრინჯაოს ორ მშვილდსაყინძთან ერთად აღმოჩნდა აგრეთვე მინის სანელსაცხებლები, ოქროს საყურეები, ცხვრის კოჭები, მძივები, მძივ-საბერდავი, ოქროს ლილეები, ბრინჯაოს ქინძისთავეები, ბეჭდები, ძვლის კვირისტავი, სამაჯურები და სხვ. (ტაბ. IV, სურ. 1).

სამარხში აღმოჩენილ მძივ-საბეჭდავს მ. მაქსიმოვა პართული ხანით, კერძოდ ახ. წ. I ს-ით, ათარიღებს. [28, გვ. 267].

გ. ლემლინი, რომელმაც ამავე სამარხში აღმოჩენილი სელიანის მძივები (ს. წ. № 2351) შეისწავლა, დაასკვნის, რომ ეს მძივები აღმასითაა გახვერტილი და ზოგადად ახ. წ. I—III სს-ით ათარიღებს [29, გვ. 205].

გ. ლემლინის ამ ზოგად თარიღს მხარს უჭერს: სამარხში აღმოჩენილი გიშრის კარგად დამუშავებული, ზედაპირდაკენწილი, დაკუთხული მძივები; მრგვალი, მცირე ზომის, აგრეთვე კარგად დამუშავებული გიშრის მძივები; ლევა ფერის პასტის მრგვალი მძივები; მკავსივე ფორმის თეთრი პასტის მძივები; აგრეთვე თეთრი პასტისავე მილაკისებრი მძივები; ოქროს ნახევარსფერული ფორმის, პატარა ზომის, ყუნწიანი ლილეები; ოქროს საყურეები; ბრინჯაოსთავიანი ქინძისთავეები და სხვ.

ყველა ეს ნივთი მსგავსია სამთავროს ახ. წ. I—III სს. სამარხებში აღმოჩენილი შესაბამისი ნივთებისა (მაგ., ქვისსამარხი № 144—39 S. № 1—38 S. № 4—38 S. № 84 — 39 S. № 140—39S და სხვ. აგრეთვე კრამიტისსამარხი № 261—46 S. № 32—38S. № 348—41 S და სხვ. აგურისსამარხი № 29—38 S და სხვ.).

რაც შეეხება მ. მაქსიმოვას კონკრეტულ თარიღს (ახ. წ. I საუკუნე), მისი გაზიარება ჩვენ არ შეგვიძლია, რადგანაც სამარხში აღმოჩენილი მშვილდსაყინებები ახ. წ. II—III საუკუნეებისათვისაა დამახასიათებელი და უფრო ადრე (ახ. წ. I ს.) ძალიან იშვიათად გვხვდება (ამის შესახებ დაწვრილებით იხ. (I 6, გვ. 206—207 და 211)¹⁴. სხვა ნივთებიც (პასტის ბეჭდები, ოქროს საყურეები, მძივები და სხვ.) უფრო ამ ხანისათვისაა (ახ. წ. II —III სს.) დამახასიათებელი,

¹⁴ შეიძლება მას მხედველობაში ჰქონდა ის ფაქტი, რომ დღესაც მიმოქცევაში მყოფ ზოგიერთ მონეტას (მაგ. აბახიანებს) ზეურთენ და სამკაულად იყენებენ.

¹⁵ სხვათა შორის საყურადღებოა ის ფაქტი, რომ ა. კალიტინსკი, მოკლედ მოხაზავს რა ჩვენი მშვილდსაყინძის მსგავსი ტიპის მშვილდსაყინძების გავრცელების არეს, თ. აღნგრენის ნაშრომზე დაყრდნობით მცხეთასაც მიუთითებს [6, გვ. 207].



ვიდრე პირველი საუკუნისათვის. ამიტომ უფრო მართებულად ამბობენ, რომ თარიღი ახ. წ. II—III სს. მიგვაჩნია, მით უმეტეს, რომ I ს. მ. მაქსიმოვასაც საუკვოდ მიანიჭა და ზოგადად „პართული ეპოქით“ ათარიღება აღნიშნულ საბეჭდავს.

1939 წელს გათხრილ იქნა სამარხი № 243. იგი ფაქტურად ორმოსამარხს წარმოადგენს, რომელიც სამი ქვითაა დახურული (სახურავის ზომა: 1,25 X 0,85 მ). ჩონჩხი გულამა, ზურგზე მდებარე აღმოჩნდა, თავით აღმოსავლეთისაკენ დაშრობილი. სამარხი ხელუხლებელია: მასში აღმოჩნდა (ტაბ. IV, სურ. 2):

1. შინის სანელსაცხებლვე, ფართო, დამჯდარი მუცლით. კუთხურად მიდრეკილი ხახვებით (ამჟამად არ არის, ს. წ. № 1928).

2. რკინის ორი ქინძისთავი, თავებდაფანჯრული (ს. წ. № 1929 და 1930).

3. რკინის სხვა ქინძისთავების 3 ნატყხი (თავები არ შერჩენია, ს. წ. № 1931).

4. რკინის მშვილდსაკინძი (I ჯგ., I ტიპი, II ვარ., ს. წ. № 1932).

5. რკინის ბეჭედი, ბრტყელი რკინისავე ოთხკუთხედი თავით (ამჟამად ნახევარია მხოლოდ, ს. წ. № 1933).

6. სამი ცალი ბრინჯაოს ბეჭედი (ს. წ. № 1934).

7. ბრინჯაოს ორი სამაჯური, ერთმანეთზე თავებგადაწნული (ს. წ. № 1935).

როგორც ცნობილია, მსგავსი სამაჯურების თარიღი ახ. წ. II ს. აქვთ არსად არ გადმოდის და სამარხი № 243-ც ამავე ხანით უნდა დათარიღდეს. ამავე თარიღზე მიგვიითყვებს რკინის ბეჭედიც, რომლის მსგავსიც მრავლად გვხვდება სამთავროს ახ. წ. I—III სს-ის სამარხებში (მაგალითად, №№ 140, 144 და სხვ. სამარხები).

მსგავსივე სამაჯურები აღმოჩნდა აგრეთვე 1947 წელს გათხრილ № 630¹⁶ ქვისსამარხშიაც (ტაბ. V, სურ. 1), რომელშიაც აღნიშნულ სამაჯურებს გარდა აღმოჩენილია საყურეები (ვერცხლისა და ბრინჯაოსი, თითო ცალი) მტკენისებრი ოთხი ბირთვით, მსგავსი №№ 134—39 S და 211—40 S კრამიტისსამარხებში აღმოჩენილი საყურეებისა.

ეს სამარხიც (№ 630) შეიცავს აგრეთვე რკინის I ჯგუფის მშვილდსაკინძების ნაწილებს (მშვილდისა და მუხლის ნაწილებს) [ტაბ. V, სურ. 1 (2)].

ასევე 1941 წელს სამხრეთ უბანზე გათხრილ № 343 ქვისსამარხში აღმოჩენილი რკინის ერთმანეთზე თავებგადადებული სამაჯური, პასტის მუცელდათვალილი შივი, პასტის კვირისტავი და მოწითალო ფერის თიხის ფრინველის პატარა ქანდაკება უფრო ახ. წ. I—III სს-ზე მიგვიითყვებს, ვიდრე მოგვიანოზე: პირველი თარიღის სასარგებლოდ ლაპარაკობს აგრეთვე ამავე სამარხში აღმოჩენილი რკინის ბეჭედიც, რომლის მსგავსი ბეჭედები საკმაო რაოდენობით აქვს გამოქვეყნებული მ. მაქსიმოვას [28, №№ 74, 80 და სხვ.].

ასევე I—III სს-ით უნდა იქნეს დათარიღებული № 24—39 S ქვისსამარხიც, რომელშიაც, I ჯგუფის I ტიპის¹⁵ რკინის სამი მშვილდსაკინძის გარდა, აღმოჩნდა აგრეთვე 25 ცალი გიშორის მცირე ზომის გვერდებდანაოქებელი შივი, ოქროს ბეჭედი, სამი შინის სანელსაცხებლვე, რკინის დანის (?) პირი, რკინის ქინძისთავის ღერო და რკინის ღერო, რომელზედაც ფირფიტოვანი ოქროს შივია წამოცმული (საყურის, საკიდარი?).

¹⁶ ორი მთელია I—II ვარიანტისა, მეორე—III ვარიანტისა. მესამე მშვილდსაკინძის ნხოლოდ ცხვირია, აგრეთვე III ვარიანტისა.



ამავე სამარხში აღმოჩენილი ბეჭედი (ს. წ. № 100) ფურცლოვანი ოქროსაგანაა ნაკეთები; პატარა ზომის ოვალური თვალბუდე აქვს, რომელშიაც მსგავსივე ფორმის სერდოლიკის თვალი ზის. მასზე უხეშადაა ამოკაწრული თევზის გამოსახულება. ბეჭედს მხრებზე გულის ფორმის ჩარჩოები აქვს, ოქროს მარცვლებით მოცეარული. ბეჭედის ზომა 1,8×1,7 სმ უდრის, თვალის ზომა — 0,7×0,7 სმ.

ეს ბეჭედი გამოქვეყნებული აქვს მ. მაქსიმოვას. იგი აღნიშნავს, რომ მსგავსი გამოსახულებანი ძალიან გავრცელებულია რომაულ გლიპტიკაში. იგი ბეჭედს, სამარხში აღმოჩენილი მინის ჭურჭლის ფორმების მიხედვით (რომელთა მსგავს ჭურჭლებს შავი ზღვის ჩრდილოეთ სანაპირო ქალაქებში მოუთითებს), ძვ. წ. I ს-ის დასასრულით ან ახ. წ. I ს-ით ათარიღებს [28, გვ. 243].

მ. მაქსიმოვას მიერ მოცემული კონკრეტული თარიღი ჩვენ პირადად საეჭვოდ მიგვაჩნია. ყოველ შემთხვევაში, მშვილდსაყინების მიხედვით, ძვ. წ. I საუკუნეს ვერაფრითარ შემთხვევაში ვერ გავიზიარებთ. თვით მინის სანელსაცხებულებები, კერძოდ № 102 მსგავსი, როგორც ზემოთაც იყო ნაჩვენები, სამთავროში ახ. წ. II—III სს-შიც გვხვდება. ამ უყანასკნელ თარიღზედვე მიგვიითითებს აგრეთვე 1938 წელს სამხრეთ უბანზე გაიხრიალ № 55 კრამიტისსამარხში აღმოჩენილი ოქროს ბეჭედიც (ს. წ. № 459), რომელაც მხრებზე აგრეთვე ჩარჩოებითაა შემკული. იგი აგრეთვე მ. მაქსიმოვას აქვს გამოქვეყნებული და დათარიღებული ახ. წ. III ს-ით [28, გვ. 255, სურ. 7].

მართალია, ამ უყანასკნელს ჩარჩოები მრგვალი აქვს და გრანატით შემკული, მაგრამ შუაში მოთავსებული რკალი მასაც შეტ-ნაკლებად გულის ფორმისა აქვს. გულის ფორმის ჩარჩოების გაყეთება ბეჭდისათვის ამ დროს სამთავროში ცნობილი ფაქტია (მაგ. სამარხი № 1—38S და სხვ. [3]) და სრულიად არ არის საკვირველი, თუ ბეჭედების ნაწილს მრგვალი ფორმის, ხოლო ნაწილს—ამ (გულის) ფორმის ჩარჩოებს უყეთებდნენ; მთავარი აქ ის არის, რომ მხრებზე ბეჭდისათვის ჩარჩოების გაყეთება უკვე ცნობილია.

მხრებზე გულის ფორმის ჩარჩოებიანი ოქროს ბეჭედი, რომელიც საერთოდ ძალიან პავს სამთავროს № 100 ბეჭედს, გამოქვეყნებული აქვს აგრეთვე პრიდიკს [14, ტაბ. II, სურ. 7]. პრიდიკის მიერ გამოქვეყნებული ბორში აღმოჩენილი ნივთები კი, როგორც ცნობილია, ახ. წ. I—III სს-ითაა დათარიღებული, რაც საერთოდ ექვს არ იწვევს (ყოველ შემთხვევაში ბორის ოქროს ნივთების თარიღი III ს-ის აქეთ არ გადმოდის). ამავე ხანაში და უფრო ადრეც საქართველოს ტერიტორიიდან არა ერთი და ორი ნივთის დასახელება შეიძლება, რომლებსაც გულის ფორმის ან კვერცხისებრი ჩარჩოები აქვთ თვლებით შემკული [3, 14 და სხვ.].

ამრიგად, საქართველოში აღნიშნული ფორმის ბეჭედების არსებობა ახ. წ. I—III სს-ში საეჭვო არ არის.

ამ უე თარიღზე მიგვიითითებს № 24 სამარხში აღმოჩენილი სხვა ნივთებიც. კერძოდ, მხედველობაში გვაქვს გიშრის მძივები, რომელთა მსგავსიც სწორედ ახ. წ. I—III სს-ის აფურ-კრამიტისსამარხებისათვისაა დამახასიათებელი. თვით მშვილდსაყინებებიც, როგორც ზემოთ მოტანილი მაგალითებიდან ვხედავთ, ამ ხანისათვის (ახ. წ. II—III სს.) არის დამახასიათებელი და, ჩვენი აზრით, სამარხიც ამ დროით უნდა იქნეს დათარიღებული (თვით სამარხის ნაგებობაც ამავე თარიღზე მიგვიითითებს).



ისეთი სამარხების მაგალითების მოტანა, რომლებშიაც მშვილდსაკინძებთან ერთად I—III სს. ნივთები გვხვდება, კიდევ მრავლად შეიძლება (მაგ., სამარხები №№ 1, 5, 40, 151—38 N; 111, 119, 132, 165, 314, 317, 322—39 N; 403, 462—40 N; 550, 559, 578—46; 658—47; 724, 726—48 და სხვ.).

ამ სამარხებში აღმოჩენილი ყველა ნივთი მსგავსია სამთავროს I—III სს-ის სამარხებში მოპოვებული ნივთებისა. მაგ., არც ერთი ამ სამარხთაგანი არ შეიცავს მომდევნო ხანის სამარხებისათვის დამახასიათებელ ისეთ ნივთს, როგორცაა ბროწეულის ყვავილის ან წაყოფის ფორმის მარჯნის თავიანი ქინძისთავი. სამაგიეროდ, თითქმის ყველა მათგანი შეიცავს მცირე ზომის ლითონის ან ძვლის ქინძისთავებს, რომელთა მსგავსნიც არა ერთსა და ორ აგურის კრამიტისა და ამავე ხანის ქვისსამარხშია აღმოჩენილი. ასევეა მძივები და მინის ჭურჭელი. მათი მსგავსი ფორმები და თვით მასალის ხარისხიც აგრეთვე I—III სს-ზე მიგვიითბებს (მაგ., სამარხები №№ 322, 165, 132—39N; № 151—38N და სხვ.).

აღნიშნული სამარხები შეიცავენ I ჯგუფის ბუდეაბმულ მუხლზამბარინ მშვილდსაკინძებს.

ამიტომ, ყოველივე ზემოთქმულის შემდეგ, ვფიქრობთ, უფლება გვაქვს ამ ჯგუფის მშვილდსაკინძები ახ. წ. II—III სს-ს მივაკუთვნოთ და ამ ხანისათვის ერთ-ერთ გავრცელებულ ფორმად მივიჩნიოთ. ძირითადად ამავე ხანაზე მოდის მსგავსი ფორმის მშვილდსაკინძების არსებობა სხვა ქვეყნებშიაც.

როგორც უკვე იყო აღნიშნული, ამ ფორმის მშვილდსაკინძები სპეციალურად შეისწავლა და გამოაქვეყნა ა. კალიტინსკიმ, რომელმაც მთელი რიგი მასალის შესწავლის შედეგად საკმაოდ ნათლად წარმოადგინა მათი წარმოშობისა და განვითარების სურათი [6].

მის მიერ წარმოდგენილი კლასიფიკაციის II და III ტიპის საკინძები, რომლებსაც შეესაბამებთან აქ წარმოდგენილი სამთავროს I ჯგუფის სამივე ტიპის I და III ვარიანტები (6, გვ. 206—208, ტაბ. XVI, სურ. 30, 32, 29, 28, 31; ტაბ. XVII, სურ. 37, 38, 41, 43. შდრ. აქვე; ტაბ. I), აღმოჩენილია: ქერჩში, ყუბანის ოლქში, ჩრდილოეთ კავკასიაში, სარატოვის ოლქში, ჩერნიგოვის ოლქში, ხერსონესში, რიაზანისა და პერმის ოლქებში და სხვ. ([6], აქვე ა. კალიტინსკი მიუთითებს აგრეთვე მცხეთასაც).

როგორც უკვე იყო აღნიშნული, მსგავსი ტიპის მშვილდსაკინძები არსებობას იწყებენ ახ. წ. I ს-ის ბოლოდან, ხოლო III ს-ში უკვე კარგავენ ბუდეაბმულ კონსტრუქციას [6, გვ. 207—208].

ტ. კნიპოვიჩის აზრით, ამ ფორმის მშვილდსაკინძების არსებობის პერიოდი „ძვ. წ. I ს-ის დასასრულსა და ახ. წ. II საუკუნეზე“ მოდის [30, გვ. 60], თუმცა რამდენადმე გაუხეშებული სახით ისინი გვხვდებიან აგრეთვე „პანტიკაპეის ახ. წ. III ს. სამარხებშიაც“ ([30], აქვე ავტორს მიითითებული აქვს მის მიერ გამოყენებული ლიტერატურა).

სამთავროს I ჯგუფის III ტიპის პირველი ვარიანტის მსგავსი მშვილდსაკინძები აღმოჩენილია აგრეთვე პაშკოვსკის სამაროვანზე, რომელიც სარმატულ კულტურას ეკუთვნის და ახ. წ. I ს-ით თარიღდება [31, გვ. 158, სურ. 51].

ორი ცალი ბრინჯაოს დიდი ზომის მშვილდსაკინძი, მსგავსი სამთავროს I ჯგუფის I და III ტიპის მშვილდსაკინძებისა, გამოქვეყნებული აქვს ა. იესენს. ეს მშვილდსაკინძები შემთხვევითაა სხვა ნივთებთან ერთად ნაპოვნი მუკულანის



სამაროვანზე (ჩრდილოეთ კავკასია) და დაცულია ერმიტაჟში. ა. იესენი მათ ახ. წ. V—X სს-ით ათარიღებს [32, გვ. 25, ტაბ. VI, სურ. 6 და 7].

პროფ. ბ. კუფტინის მიერ გამოქვეყნებულ წებელდის ნივთებს შორის ერთი ცალი ბრინჯაოს მშვილდსაქინძი შეესაბამება სამთავროს I ჯგ. II ტიპის III ვარიანტის მშვილდსაქინძებს [16, ტაბ. VII, კ. ავტორი ამ ნივთებს ათარიღებს ახ. წ. პირველი ათასწლეულის მეორე ნახევრით [16, გვ. 93—94].

თუ ა. იესენისა და პროფ. ბ. კუფტინის თარიღები ამ მშვილდსაქინძების მიმართ სწორია, ეს ფაქტი საინტერესოა იმ მხრით, რომ, როგორც ჩანს, ზოგიერთი მთის ხალხისათვის ეს ფორმა იმდენად მისაღები და პრაქტიკულად სრულყოფილი ყოფილა, რომ დიდი ხნის განმავლობაში ცვლილება არ განუცდია. მაგრამ ზოგიერთ მთის რაიონში, მაგალითად ზემო რაქაში, მშვილდსაქინძის ეს ფორმა ისეთსავე ცვლილებას განიცდის, როგორც ბარშია შემჩნეული.

ზემო რაქის არქეოლოგიური ექსპედიციის მიერ მრავალადა მოპოვებული როგორც სამთავროს პირველი ჯგუფის მსგავსი მშვილდსაქინძები, რომლებიც ახ. წ. I—III სს-ითაა დათარიღებული, ისე სამთავროს III ჯგუფის მშვილდსაქინძებიც, რომლებიც მომდევნო საუკუნეებით თარიღდება [13].

პროფ. გ. ნიორაძეს კარსნისხევში გათხრილ ქვისსამარხებში სხვა ნივთებს შორის აღმოუჩენია რკინის მშვილდსაქინძი, მსგავსი სამთავროს I ჯგუფის I ტიპის II ვარიანტის მშვილდსაქინძებისა. როგორც ცნობილია, პროფ. გ. ნიორაძე ამ სამაროვანს ზოგადად „ჩვენში ქრისტიანობის შემოსვლის ხანით“ ათარიღებს და უფრო კონკრეტულ თარიღს არ იძლევა. რას გულისხმობდა იგი ამ თარიღში—მოსახლეობის ფართო ფენების მიერ ამ სარწმუნოების აღიარებას თუ ქრისტიანობის სახელმწიფო სარწმუნოებად გამოცხადების თარიღს—გარკვევით არა ჩანს [33].

ყოველ შემთხვევაში, ჩვენ ვფიქრობთ, რომ პროფ. გ. ნიორაძის ზოგადი თარიღი არსებითად სწორია და იგი მოიცავს როგორც ქრისტიანობის სახელმწიფო სარწმუნოებად გამოცხადების მომდევნო პერიოდს (დაახლოებით 337 წლის შემდგომ ხანას), ისე, შესაძლებელია, უფრო ადრეულ ხანასაც, ე. ი. დროს, როდესაც ხალხის ფართო ფენებში უკვე იყო ეს სარწმუნოება ფეხმოკიდებული¹⁶.

როგორც ჩანს, ამ ჯგუფის მშვილდსაქინძების არსებობას გულისხმობს ნ. ხოშტარია, როდესაც იგი მიუთითებს ჩხოროწყუსა და სამთავროს მშვილდსაქინძების ზოგიერთი განსხვავების შესახებ და ამ უკანასკნელთა მსგავსებაზე ერევნის სახელმწიფო მუზეუმში დაცულ მშვილდსაქინძებთან [11].

ამრიგად, როგორც ვხედავთ, ამ ჯგუფის მშვილდსაქინძები ფართოდ ყოფილა გავრცელებული უმეტესად სამხრეთ რუსეთში, ჩრდილო კავკასიასა და საქართველოში. მათი არსებობის ხანა ძირითადად ახ. წ. I—III სს-ს მოიცავს. იშვიათი გამონაკლისის სახით ისინი უფრო გვიანაც გვხვდებიან (მთიან რაიონებში). ჩვეულებრივად ახ. წ. III ს-ში ეს მშვილდსაქინძები აბმული ენის ბუ-

¹⁶ აქვე უნდა აღინიშნოს, რომ პროფ. გ. ნიორაძე დიდ მსგავსებას პოულობს კარსნისხევის სასაფლაოსა და მის მიერ წიწამურში გათხრილ სამარხებს შორის. ეს უკანასკნელი კი დაახლოებით ჩვენი წელთაღრიცხვის პირველი საუკუნის შემდეგ დროს უნდა მიეკუთვნოს" [41, გვ. 70—71].

დეს კარგავენ და სხვადასხვა ადგილას სხვადასხვა ფორმის ცხვირის მქონე მშვილდსაყინებში გადადიან.

ჯადასვლის ეს პროცესი, როგორც ენახეთ, თანმიმდევრულად შეიმჩნევა სამთავროს მშვილდსაყინებზე და მთავრდება ბრტყელცხვირიან მუხლდაროვანი მშვილდსაყინების მიღებით (III ჯგ.). მაგრამ, სანამ ამ უკანასკნელი ფორმის მშვილდსაყინებებს მიიღებდნენ და ისინი საბოლოოდ გაბატონებულ ფორმად იქცეოდნენ, მანამდე, როგორც ჩანს, წარმოებდა ფორმის ერთგვარი ძიება. ამ

ცხრილი

სამთავროს ახ. წ. II—VIII სს-ის სამარხებში ერთად აღმოჩენილი სხვადასხვა ჯგუფის მშვილდსაყინებები¹⁷

I ჯგუფი ცალიობით	II ჯგუფი ცალიობით	III ჯგუფი ცალიობით	სამარხის № და გათხრის წელი	ჩონჩხთა რაოდენობა
3	—	—	164—38	1
2	—	—	170—38	2
3	—	—	119—39	1
4	—	—	303—39	2
2	—	—	462—40	1
2	—	—	486—40	1
2	—	—	726—48	3
1	1	—	174—38	1
1	1	—	234—39	1
1	1	—	205—39	1
2	2	—	544—39	1
1	2	—	443—40	2
—	2	—	67—38	1
—	3	3	109—38	2
—	1	2	134—38	1
—	2	1	21—39	6
—	2	1	202—39	5
—	2	1	209—39	1
—	1	2	210—39	2
—	1	2	351—39	2
—	1	1	216—40	6
—	1	1	314—40	1
—	1	1	413—40	1
—	2	2	419—40	1
—	1	1	599—46	1
—	1	2	612—46	3
—	1	2	637—47	3
—	2	1	647—47	2
—	1	2	693—47	1
—	1	1	695—47	1
—	2	2	715—48	2
—	—	2	189—38	1
—	—	4	224—38	1
—	—	4	143—39	2
—	—	3	232—39	3
—	—	3	292—39	2
—	—	2	329—39	4
—	—	2	353—39	2
—	—	2	354—39	1
—	—	2	362—39	2
—	—	3	363—39	2
—	—	3	395—40	1
—	—	2	670—47	2
—	—	5	710—48	2

¹⁷ ცხრილში მოყვანილია მაგალითები მხოლოდ იმ სამარხებისა, რომლებშიც აღმოჩნდა კარგად დაცული რამდენიმე ცალი მშვილდსაყინი.



პროტესის წედგვად გვაქვს II ჯგუფის ე. წ. გარდამავალი ფორმის მშვილდსაქინძები.

ამასთან დაკავშირებით ერთი ფაქტი იქცევს ყურადღებას. იმ 197 სამარხიდან, რომლებშიაც ორი და მეტი მშვილდსაქინძი იქნა აღმოჩენილი, არც ერთი შემთხვევა არ არის დადასტურებული I და III ჯგუფის მშვილდსაქინძების ერთად აღმოჩენისა (იხ. ცხრილი).

როგორც მოყვანილი ცხრილიდან ჩანს, I ჯგუფის მშვილდსაქინძები შედარებით იშვიათად, მაგრამ მიანიც გვხვდება მეორე, გარდამავალი ჯგუფის მშვილდსაქინძებთან ერთად. II ჯგუფის მშვილდსაქინძები ხშირ შემთხვევაში გვხვდება III ჯგუფის მშვილდსაქინძებთან ერთად. ხოლო I და III ჯგუფის მშვილდსაქინძების ერთად აღმოჩენის ფაქტი არც ერთხელ არ არის დამოწმებული.

ვფიქრობთ, აქედანაც ცხადად ჩანს, რომ II ჯგუფის მშვილდსაქინძები გარდამავალ საფეხურს წარმოადგენენ I ჯგუფის მშვილდსაქინძებიდან III ჯგუფის საქინძებში. ამ უკანასკნელი ფორმის მშვილდსაქინძების მასიურად წარმოების დროს, როგორც ჩანს, საერთოდ აღარ ამზადდებდნენ I ჯგუფის მშვილდსაქინძებს.

რადგანაც III ჯგუფის მშვილდსაქინძები V—VI სს-ის სამარხებში უკვე ხშირად გვხვდება, ამიტომ ბუნებრივია, რომ I ჯგუფის მშვილდსაქინძები უფრო ადრეულ პერიოდს მიეკუთვნეთ. ხოლო II ჯგუფის მშვილდსაქინძები მათ შორის არსებულ ხანას, ე. ი. IV—V სს.

მოციტანთ რამდენიმე მაგალითს.

1947 წელს გათხრილ იქნა № 655 ქვისსამარხი, რომელშიაც ერთი ზრდასრული ადამიანის არეული და ნაკლები ჩონჩხი აღმოჩნდა.

სამარხში აღმოჩნდა: 1 ცალი ბრინჯაოს მშვილდსაქინძი, ბუდეაბმული, შვერილებიანი, მუხლდაროვანი (ს. წ. № 6072). ვერცხლის ქინძისთავის 4 ნატეხი, რომელთაგან ორს ვერცხლისავე პატარა მრგვალი თავი აქვს (ს. წ. № 6073), მსგავსივე ბრინჯაოს ქინძისთავი (ს. წ. № 6074), ბრინჯაოსავე ღეროვანი ნატეხები (ს. წ. № 6075) და გიშრის 12 ცალი მძივი. მძივთაგან რვა ცალი მოგრობო-ბრტყელი ფორმისაა, შუაში გვერდებამოღარული, ნაპირებზე თითო ნახერცით, ზედაპირზე ორ-ორი კონცენტრული ხაზით; ოთხი ცალი კი მრგვალია, აგრეთვე გვერდებდაკუთხული, შუაში ამოღარული, თითო გრძივი ნახერცით (ტაბ. V, სურ. 1). სამარხში აღმოჩენილი ნივთები ახ. წ. IV სს-ს ეკუთვნის.

ამავე წელს გათხრილ იქნა № 660 ქვისსამარხი, რომელშიაც შემდეგი ნივთები აღმოჩნდა: რკინის მშვილდსაქინძი, II ჯგუფისა (ს. წ. № 5962); ბეჭელი, რომლის მრგვალგანივკეთიან ღეროზე ვერცხლის თვალური ფორმის თვალბუდეა დარჩილული. ბეჭედის მარჯვნივ მცირე ზომის ვერცხლისავე ბირთვებითა შემკული; თვალბუდეში თვალური ფორმისავე სარდიონის თვალა ჩასმული, რომელზედაც მკვეთრადაა ამოკვეთილი მხედარი სამსხვერპლოს წინ მარჯვენა პროფილში; ცხენს მარჯვენა წინა ფეხი აწეული აქვს. მხედრის ზურგს უკან გამოხატულია ხე (ს. წ. № 5963). გემა ახ. წ. IV ს. თარიღდება [34].

მსგავსივე მდგომარეობა გვაქვს აგრეთვე 1938 წელს გათხრილ № 193. 1947 წელს გათხრილ № 671, 695 და სხვა სამარხებში, რომლებშიაც II ჯგუფის

მშვილდსაქინძებთან ერთად აღმოჩენილია IV—V სს-ის გემები და ამავე ხანის სხვა ინვენტარი.

სრულიად ისეთივე მოწყობილობის მქონე მშვილდსაქინძები, როგორც სამთავროს II ჯგუფის მშვილდსაქინძებია, ცნობილია ქერჩში [35], გელენჯიკში, ჩრდილოეთ კავკასიაში [37, 38], თერგის ბასეინში (მოსკოვის ისტორიული მუზეუმის ფონდი A 9/9a, 69/576), კიევის გუბერნიაში [36, სურ. 17], სომხეთსა და აზერბაიჯანში (მინგეჩაურში).

III ჯგუფის მშვილდსაქინძების ზოგადი თარიღი ექვს არ იწვევს. მიუხედავად იმისა, რომ ისინი III ს-ში იშვიათად გვხვდება (კრამიტას სამარხი № 9—39N), მათი მასიური სახით გამოყენება V—VIII სს-ზე მოდის. ეს ნივთები გვხვდება როგორც ამ პერიოდის მონეტებთან ერთად (მაგ. სამარხები № 685—47; № 619—46¹⁸; № 363—39N; 21—39N; № 92—39N), ისევე ამ ხანის გემებთან და სხვა ნივთებთანაც, რომელთა თარიღი ექვს არ იწვევს (მაგ. სამარხი № 715—48. ტაბ. II, სურ. 2).

ამასთანავე უნდა შევნიშნოთ, რომ III ჯგ. IV ტიპის II ვარიანტის მშვილდსაქინძების ადგილობრივი წარმოება ჩვენ საეპოქოდ მიგვაჩნია. ისინი სამთავროს სამარხებში მცირე რაოდენობით გვხვდება სხვა ქვეყნებთან შედარებით და „რომმაულ-პროვინციულურ“ ან „I-სებრი“ ფორმის სახელითაა ცნობილი. მათი არსებობა III ს-ში იწყება და ჩრდილოეთ კავკასიაში VIII—XIII სს-მდე გრძელდება [37, გვ. 219, 121—129, 370, 379 და სხვ.]. ამდენად, სამთავროში მათი შემოტანა ისევე შესაძლებელია III ს. ვივარაუდოთ, როგორც VIII ს-ში.

ამ ჯგუფის I—II ტიპის მშვილდსაქინძები აღმოჩენილია: სანგრისხევში, ექვთ. თაყაიშვილის მიერ 1902 წელს გათხრილ ქვისსამარხებში (8 ცალი რკინისა); სოფ. ახალშენში (ყოფ. გორის მაზრა), ვ. გოროდცოვის მიერ 1911 წელს ნაპოვნი (მოსკოვის ისტორიული მუზეუმის ფონდი 69/31a); სოფ. სართიქალასთან (ე. წ. „აქლდამებში“ პროფ. ვ. ნიორაძე ამ „აქლდამებს“ პირად საუბარში ახ. წ. IV—V სს-ით ათარიღებდა, გემების მიხედვით) და სოფ. კაჭრეთში [43]. მრავლად არის აღმოჩენილი ამ ტიპის მშვილდსაქინძები აგრეთვე ზემო რაქასა [13, ტაბ. XXIX] და არმაზის ხევში [3].

წალკაში პროფ. ბ. კუფტინის მიერ აღმოჩენილი მშვილდსაქინძიც ამავე ტიპს მიეკუთვნება [10, გვ. 21, 22, სურ. 25; 7]. ამიტომ მართებულად არ მიგვაჩნია მის მიერ ამ მშვილდსაქინძის გაიგივება პროფ. ვ. ნიორაძის მიერ კარსნისხევში აღმოჩენილ მშვილდსაქინძთან და, ამის მიხედვით, კარსნისხევის სასაფლაოს დათარიღება „არა უადრესად V და არა უგვიანეს VII საუკუნით“ [10, გვ. 22, ამის შესახებ იხ. 42].

ამავე ტიპის მშვილდსაქინძები ცნობილია აგრეთვე სომხეთში [44, 45], აზერბაიჯანში [46], ყოფ. ვორონეჟის გუბერნიაში [47, გვ. 153—163, სურ. 5 და 11], მდ. ოკას ბასეინში [48, სურ. 96], ყირიმში [49, გვ. 99—126, სურ. 15], ჩრდილოეთ კავკასიაში [37, ტაბულები XLVI (16), LV (14), LXV (25), LXXII (22), LXXXVII (10), CIV (6)] და აგრეთვე ყოფ. ვლადიკავკაზის ოლქში (მოსკოვის ისტორიული მუზეუმის ფონდი A 9/9a 53/18).

ყველა ეს მშვილდსაქინძი ახ. წ. III—VIII სს-ით არის დათარიღებული (სომხეთში ახ. წ. I—V სს-ით [44, 45]).

¹⁸ იხ. ტაბ. V, სურ. 2.



IV ტიპის მშვილდსაკინძები, გარდა ჩრდილოეთ კავკასიისა [37], მრავლად გვხვდება აგრეთვე შავი ზღვის ჩრდილოეთ სანაპირო ქვეყნებში [50 და 51], ყოფ. კიევის გუბერნიაში [36, სურ. 16].

რაც შეეხება III ჯგუფის III ტიპის მშვილდსაკინძებს, მათი უმეტესი ნაწილი გარეგნულად II ტიპის მშვილდსაკინძებს ჰგავს (ზოგიერთი სხვაობით) და ახალოვებოც უკვე იყო აღნიშნული, ხოლო ცხვირღერძაკიანი მშვილდსაკინძების მსგავსს ჩვენ სხვა ადგილებიდან არ ვიცნობთ.

ეს მშვილდსაკინძები I და II ჯგუფის ზოგიერთ მშვილდსაკინძთან ერთად ჩვენ ადგილობრივი, მცხეთური ტიპის მშვილდსაკინძებად მიგვაჩნია. ასევე მცხეთური ტიპის მშვილდსაკინძებად მიგვაჩნია რკალდაფანჯრული მშვილდსაკინძებიც. მათი მსგავსიც არსად არ შეგვხვედრია.

მხოლოდ ერთი მშვილდსაკინძი აქვს გამოქვეყნებული ა. კალიტინსკის ხელებულ ნაშრომში [6, გვ. 210, ტაბ. XVIII, სურ. 48 და აგრეთვე სურ. 6], რომელიც ა. სპიცინის მიერ ყოფ. შავი ზღვის გუბერნიაშია აღმოჩენილი [52]. ა. კალიტინსკი მას ანალოგებს ისევ შავი ზღვის სანაპიროზე უძებნის (დასავლეთ საქართველოსა და ყირიმში) და ა. სპიცინთან ერთად იმ აზრისაა, რომ ეს მშვილდსაკინძები ბიზანტიიდან არის შემოტანილი [6, გვ. 210]. ა. კალიტინსკის მიერ გამოქვეყნებული მშვილდსაკინძები არსებითად განსხვავდება სამთავროს რკალდაფანჯრული მშვილდსაკინძებისაგან. პირველთა მშვილდი (რკალი) დიდი ზომისა და მრგვალი ფორმის აქვთ. ზოგიერთ შემთხვევაში ეიწრო, ბრტყელ მშვილდზე (რკალზე) ზემოდან დაკრული, სამთავროს მშვილდსაკინძებს კი რკალი (მშვილდი) მცირე ზომის ოთხკუთხედი ან კვერცხისებრი ფორმისა აქვთ. ამასთანავე არც ერთ შემთხვევაში რკალს სხვა დაფანჯრული ფირფიტა არა აქვს დაკრული, ყოველთვის თვით რკალია დაფანჯრული. ამდენად, სამთავროს და კალიტინსკის მიერ გამოქვეყნებული მშვილდსაკინძების შედარებაც არაა შესაძლებელი. ასე რომ, სამთავროს რკალდაფანჯრული მშვილდსაკინძები ადგილობრივ ნაწარმად უნდა მივიჩნიოთ.

თუ რამდენად ფართო ხასიათისა იყო მშვილდსაკინძების წარმოება მცხეთაში, ამაზე მათი რიცხოვნობის სიმრავლე და ნაირ-ნაირი ფორმები მიგვიჩვენებენ. ყველა ამ ფორმის მშვილდსაკინძის ასეთი მასიური სახით სხვა ქვეყნებიდან შემოტანა წარმოუდგენლად გვეჩვენება.

უფიქრობთ, რომ სხვა ქვეყნებთან სავაჭრო-ეკონომიური თუ კულტურულ-პოლიტიკური ურთიერთობის შედეგად მცხეთის მოსახლეობამ ადრევე დაიწყო ტანსაცმლის შესაკრავად ბუდეამბული მუხლზამბარიანი მშვილდსაკინძების ხმარება. მცხეთელმა ოსტატებმა ზოგიერთი მშვილდსაკინძი გადაამუშავეს და ადგილობრივი ტანსაცმლისათვის გამოსადეგი ზომის მიხედვით იწყეს მათი დამზადება; წარმოების პროცესში მოგვეცეს სრულსადაც ახალი ფორმის მშვილდსაკინძები, რომელთა მსგავსი სხვაგან არ არის აღმოჩენილი; მასიური სახით ამზადდებდნენ რკინის საკინძებს, თუმცა ამ მასალის გამოყენების დროს ერიდებოდნენ დახვევას. შესაძლებელია, სწორედ ამ გარემოებითაც აინსუნება ახალი, უფრო სრულყოფილი ფორმის მშვილდსაკინძების შექმნა. I ჯგუფის მშვილდსაკინძებზე აშკარად წინ არის წამოწეული მშვილდსაკინძის პრაქტიკული მხარე. თუმცა ამავე დროს თავს იჩენს სამკაულგებრივი მხარეც (მშვილდის დაფანჯრა). II და III ჯგუფის მშვილდსაკინძებზე სამკაულგებრივი მხარე უფრო მეტად იგრძნობა (კონსტრუქციული თვალსაზრისით არასპირო ელემენტებ-

ბი. მაგ., დამატებითი რგოლბურთულები, ღერძაკი კვინტში, ინუსტრაცია, დაფანჯრა და სხვ.).

საერთოდ უნდა ითქვას, რომ მშვილდსაყინძი ყველგან ძირითადად პრაქტიკული თვალსაზრისით იხმარებოდა. სამთავროსათვის მცირე ზომის მშვილდსაყინძებია დამახასიათებელი (საშუალო სიგრძე — 4 სმ, სიმაღლე — 1,2 სმ), ზოგჯერ ისეთი მცირე ზომის მშვილდსაყინძებიც გვხვდება, რომელთა ენის სიგრძე მუხლიდან ენის ბუდეში 1 სმ უდრის (მაგ. ტაბ. III, სურ. 1 (3—4), სამარხი № 325—40N და სხვ.); იშვიათად გვხვდება აგრეთვე ისეთი დიდი ზომის მშვილდსაყინძებიც, რომელთა აღნიშნული ნაწილის სიგრძე 8 სმ უდრის (იხ. ტაბ. III, სურ. 1).

რატომ უნდა, ეს ორი სხვადასხვა ზომის მშვილდსაყინძი არც ერთისა და იმავდენი აღნიშნულების და მით უმეტეს ერთნაირი ქსოვილის ტანსაცმლის შესაკრავად არ გამოდგებოდა; თუ დიდი ზომის მშვილდსაყინძი აშკარად უხეში ქსოვილის ტანსაცმლისათვის იყო გამოსადეგი, მცირე ზომისა საამისოდ გამოუსადეგარია. ამით აიხსნება ის ფაქტი, რომ ერთ ზონჩხს ხშირად სხვადასხვა ზომის მშვილდსაყინძები ახლავს ხოლმე და სხვადასხვა ადგილას (ზოგჯერ გულმკერდის არეში, მხართან, ყელთან). როგორც ჩანს, მიცვალებულს მშვილდსაყინძით შეკრული ჰქონდა წამოსასხამის გარდა (რომლისთვისაც ძირითადად იხმარებოდა მშვილდსაყინძი) სხვა ტანსაცმელიც. ამასთან დაკავშირებით საყურადღებოა ის ფაქტი, რომ ძველ საბერძნეთში მამაკაცები მშვილდსაყინძით წამოსასხამს ყოველთვის მარჯვენა მხართან იკრავდნენ, ხოლო ქალებმა ამ წიგის ხმარობდნენ როგორც ზედა, ისე ქვედა ტანსაცმლის შესაკრავად, თუ ამ ფაქტის მიხედვით ვიმსჯელებთ. გამოდის, რომ რამდენიმე მშვილდსაყინძის შემცველ ერთ-ნაირნაირს სამარხში ქალია ჩასვენებული, ასე რომ, საუარესოდ შეიძლება სქესის განსასხვავებლად ეს ნიშანიც იქნეს მხედველობაში მიღებული, მით უმეტეს, რომ ბევრ შემთხვევაში იგი მართლდება [54].

რაც შეეხება თეთი ტანსაცმლის რაობას, ამის შესახებ ვადაპრით რაიმეს თქმა ამჟამად ძალიან ძნელია, ერთი რამ ცხადია: ამ პერიოდში მცხეთის მოსახლეობა ფართოდ იყენებდა წამოსასხამს. ეს წერილობითი წყაროებითაც ჩანს [53, გვ. 82—83]. ეს წამოსასხამები უმეტეს წილად წმინდა ქსოვილისაგან ყოფილა დამზადებული, რაზედაც მშვილდსაყინძების გარდა თეთი ქვისამარხებში აღმოჩენილი ქსოვილის ნაშთებიც მიგვითითებს. კერძოდ რა მასალისაგან იყო ეს ქსოვილი დამზადებული, სათანადო ანალიზების უქონლობის გამო, რაიმე დასკვნების გამოტანა ძნელია. შესაძლებელია მატყლის გარდა აბრეშუმთანაც გვქონდეს საქმე.

ყოველივე ზემოთქმულის შემდეგ, ვფიქრობთ, უფლება გვაქვს დავასკვნათ, რომ მცხეთაში ახ. წ. IV—V სს-ში უკვე არსებობდა მშვილდსაყინძების ადგილობრივი წარმოება. ეს წარმოება მცხეთაში არსებობდა იმ დროსაც, როდესაც მცხეთა „ათხელდა“ და როგორც დედაქალაქმა თავისი ადგილი საბოლოოდ დაუთმო თბილისს. მშვილდსაყინძის აღმოჩენის ფაქტს VIII ს-ის შემდეგ ჩვენ არ ვცნობთ მცხეთიდან, ამიტომ, ვფიქრობთ, აღნიშნული ხანის შემდეგ მშვილდსაყინძმა დაკარგა თავისი პირვანდელი მნიშვნელობა და მისი წარმოებაც შეწყდა მცხეთაში.

О. В. КЕШЕЛАШВИЛИ

ФИБУЛЫ НАЙДЕННЫЕ В ПОГРЕБЕНИЯХ II—VIII ВВ. Н. Э.
САМТАВРСКОГО МОГИЛЬНИКА (МЦХЕТА, ГРУЗИНСКАЯ ССР)

Резюме

Фибулы обнаружены более чем в трехстах погребениях, причем в большинстве этих погребений были найдены более чем по одной фибуле в каждом. Всего количество обнаруженных фибул (целых или таких, формы которых можно восстановить) составляет 383, из коих 13 фибул из серебра, 126 — из бронзы и 244 — из железа. По устройству и технике изготовления фибулы делятся на три хронологически последовательные группы.

Фибулы первой группы (их всего 64) двухчленные, для них характерны подвижной приемник и пружина. По устройству дуги и приемника эти фибулы делятся на три типа, из коих каждый имеет по три варианта (см. таб. I, рис. 1 (1—12)).

Во второй группе объединены фибулы, представляющие собой переходную ступень между первой группой и третьей. В них сочетаются элементы фибул первой и третьей групп. Так, например, некоторые фибулы имеют подвижной приемник и дужку на шарнире (первая подгруппа), другие же — сплошной пластинчатый приемник и пружину (вторая подгруппа). Фибулы каждой подгруппы делятся на два типа, из коих каждый дает по несколько вариантов (таб. I, рис. 2 (13—20)).

Для фибул третьей группы характерны сплошной пластинчатый приемник и шарнирное соединение. Фибулы этой группы многочисленнее фибул первых двух групп. Всего найдено их 260; из них: 5 из серебра, 68 из бронзы и 187 из железа (таб. I, рис. 1 (1—9)).

Обращает на себя внимание тот факт, что фибулы третьей группы, несмотря на их многочисленность, типологически мало дифференцированы: всего можно выделить четыре типа, из которых только четвертый тип дает два варианта. Фибулы I и II типов третьей группы наиболее многочисленны, их 212; из них 26 фибул из бронзы, остальные — из железа. Некоторые фибулы третьей группы имеют железную дугу и бронзовую иглу; железная дуга иногда инкустрирована бронзовой пластинкой.

В работе даны соображения автора по технике изготовления фибул, основанные, с одной стороны, на наблюдениях автора исследования и, с другой стороны, на сведениях, собранных у золотых дел мастеров г. Тбилиси. Устанавливается в частности, что наиболее сложным и трудоемким процессом является изготовление фибул первой группы, особенно приемника и пружины. При пользовании предметом приемник и пружина часто портились и поэтому возникала необходимость замены этих, трудно изготавливаемых и легко повреждающихся частей. В результате этого стали изготавливаться фибулы сначала второй переходной группы, где один из элементов фибулы (ножка или дужка) заменен, а затем — третьей группы. Обнаружение фибул третьей группы в гораздо большем числе, чем первых двух групп, можно объяснить и тем, что их изготовление было более легким.

Надо полагать, что это техническое совершенствование в способе изготовления фибул было связано с большим спросом у населения на них.

По мнению исследователей, первоначальная форма рассмотренных нами фибул первой группы произошла от слияния фибул т. н. среднеазиатского типа с фибулами с загнутым приемником. Это слияние, по мне-



нию тех же исследователей, произошло в результате развития взаимоотношений между греческими колонистами и местным населением Северного Причерноморья, на рубеже I в. до н. э. и нового летоисчисления¹⁹. Обращает на себя внимание тот факт, что самые примитивные и простые большие по размеру экземпляры таких фибул в большом количестве обнаружены на территории Грузии (Чхороцку, Верхняя Рача, Сохта, Бори, Клдести, Чала). В связи с этим мы допускаем возможность возникновения вышеуказанной формы фибул также и в Западной Грузии. Следует в связи с этим отметить, что в научной литературе высказано предположение, что в Западной Грузии, на побережье Черного моря, уже с древнейших времен существовали мастерские, изготавлившие фибул особой местной формы (т. н. «восточно-черноморская форма фибул»)²⁰.

Обнаруженные в Самтавро фибулы I группы, по нашему мнению, представляют также развитую форму найденных в Грузии одночленных подвязных фибул. Надо полагать, что мхетские мастера, подражая простейшим фибулам большого размера, уже в II—III вв. н. э. начали изготавливать фибулы сравнительно меньшего размера, приспособленные для одежды местного населения.

Нижним хронологическим пределом обнаруженных в Самтавро фибул принято считать IV в. н. э. (М. М. Иващенко, А. Н. Каландадзе, Г. Л. Ломтатидзе). По нашему же мнению, эта дата нуждается в поправке: еще до революционные археологи отмечают о находках фибул в черепичных и кирпичных погребениях Самтаврского могильника (Фр. Байерн, А. П. и П. С. Уваровы, Н. Вырубов). В черепичных и кирпичных погребениях Самтавро обнаружены фибулы также при раскопках в советское время (напр., черепичные погребения №№ 9 и 77, кирпичное погребение № 136 — раскопки 1939 г.). Погребения же этих типов на Самтаврском могильнике не встречаются позднее III в. н. э. Отдельные части таких фибул обнаружены также в каменных ящиках, датирующихся I—III вв. (напр., в двухскатном погребении № 351, раскопанном в 1941 г. на южном участке). В результате комплексного изучения самтаврского погребального инвентаря выясняется, что часть тех погребений, в которых обнаружены фибулы (преимущественно I группы), датируются II—III вв.: так, например, в каменном ящике № 28 (раскопанном в 1938 г. на северном участке могильника) вместе с другими предметами найдена серебряная монета римского императора Адриана (117—138 гг.) и фибулы; в погребениях № 243 (раскопанном в 1939 г.) и № 630 (раскопанном в 1947 г.) вместе с фибулами обнаружены бронзовые браслеты с обвязанными концами, которые, как известно, в Грузии (также, как и в других районах их распространения) не встречаются позднее II в. н. э.; предметы, датирующиеся, несомненно, II—III вв., встречаются также в погребениях № 24, 34, 303, 556 и др. На основании этих фактов мы приходим к выводу, что большая часть фибул I группы относится к II—III вв. Также датируются аналогичные фибулы в других районах их распространения (напр., на юге СССР, где фибулы с подвязными прием-

¹⁹ А. П. Калитинский. О некоторых формах фибулы из Южной России, Сборник статей по археологии и византиноведению, издаваемый семинарием им. Н. П. Кондакова, Прага, 1927.

²⁰ Б. А. Куфтин, Материалы к археологии Кавказа, т. I. Тбилиси, 1949, стр. 242—243.



ნიკამი и с пружинными дужками после III века н. э. вообще не встречаются).

Фибулы I группы в Самтаврском могильнике очень редко (всего два экземпляра) может быть можно отнести к IV веку н. э. В тот же период начинают появляться новые формы фибул. Фибулы второй, переходной группы, датируются IV—V вв. С IV же века встречаются фибулы третьей группы, которые получают широкое распространение в VI—VIII вв. н. э.

Фибулы I группы редко, но все же, встречаются вместе с фибулами второй, переходной, группы и совсем не встречаются с фибулами третьей группы; фибулы же II и III групп часто встречаются вместе (см. табл. на стр. 328).

На основании всего сказанного мы приходим к выводу, что, подвязные, пружинные фибулы в Картли в употребление вошли во II—III вв. и михетские мастера приспособили их по размеру к местной одежде; в процессе производства тут выработались новые, оригинальные формы фибул, употреблявшиеся для застежки не только грубых одежд, но также и одежд из тонких тканей (вероятно, иногда и шелковых).

Следует отметить, что некоторые виды обнаруженных в Самтавро фибул (фибулы со стержнем и фибулы с ажурной дугой) почти не встречаются в других районах, что дает основание предполагать изготовление таких фибул в г. Мухета.

ლიტერატურა—ЛИТЕРАТУРА

1. Энциклопедический словарь, т. XXXV-A (70), Издатель: Ф. А. Брокгауз и И. А. Ефрон, СПб, 1902.
2. ალ. კალანდაძე, სუბუმიის მისი არქეოლოგიური ძეგლები, სუბუმი, 1954.
3. ა. აფაქიძე, გ. გობეჯიშვილი, ა. კალანდაძე, გ. ლომთათიძე, მცხეთა, არქეოლოგიური კვლევა-ძიების შედეგები, ტ. 1, თბილისი, 1955.
4. Латинско-русский словарь, сост. г. Шульд, изд. С. СПб, 1905.
5. ლათინურ-ქართული ლექსიკონი, შედგ. ს. ვახუშტიშვილის მიერ, თბილისი, 1940.
6. А. П. Калигинский, О некоторых формах фибулы из Южной России, Сборник статей по археологии и византиноведению, издаваемый семинарием им. Н. П. Кондакова, Прага, 1927.
7. Е. С. Такайшвили, Краткий отчет о раскопках, произведенных по поручению Императорской археологической Комиссии летом 1872 г. близ ст. Мухет ИКОМАО, вып. 1, Тифлис, 1904.
8. А. П. Калигинский, Из истории фибулы на Кавказе, Сборник статей по археологии и византиноведению, изд. семинарием им. Н. П. Кондакова, Прага, 1926.
9. გ. ნიორაძე, ზეოთაქალის სამარე, საქართველოს სახელმწიფო მუზეუმის შობაზე, ტ. VI, ტფილისი, 1931.
10. Б. А. Куфтин, Археологические раскопки в Триалети, т. 1, Тбилиси, 1941.
11. Н. В. Хонштария, Чхороцку, могильник с трупосожжением (захоронение в урнах) и остатки поселений, მასალები საქართველოსა და კავკასიის ისტორიისათვის ნაკვ. II, თბილისი, 1941.
12. Б. А. Куфтин, Археологическая маршрутная экспедиция 1945 года в Юго-Осетию и имеретию, Тбилиси, 1949.
13. გ. გობეჯიშვილი, ბრინჯაოს უძველესი ქართული ბალები, საკანდიდატო დისერტაცია, 1943 (ივ. ჯავახიშვილის სახ. ისტორიის ინსტიტუტის არქივი).
14. Е. Придик, Новые кавказские клады, Материалы по археологии России, вып. 34, 1914.
15. გ. ლომთათიძე, კლდეების სამაროვანი, თბილისი, 1957.

16. Б. А. Куфтин, Материалы к археологии Колхиды, т. I, Тбилиси, 1949.
17. М. М. Иващенко, Погребения Самтавро IV-ого и последующих веков н. э., Тбилиси, 1944. ხელნაწერი ინახება ივ. ჯავახიშვილის სახ. ისტორიის ინსტიტუტში.
18. Фр. Байерн, Исследование древних гробниц близ д. Михета, произведенное в Байерном летом 1871 г. Сборник сведений о Кавказе, т. II, Тифлис, 1872.
19. А. С. и П. С. Уваровы, Взгляд на Михетский могильник, Древности, Труды ИМАО, т. X, М., 1885.
20. П. С. Уварова, коллекции Кавказского Музея, т. V, Археология, Тифлис, 1902.
21. Н. Вырубов, Предметы древности в Хранилище „Общества любителей Кавказской археологии“, вып. I, Тифлис, 1877.
22. E. Chantre, Recherches anthropologiques le Caucase, Tome seconde, Période proto historique, Atlas, Paris-Lion, 1886.
23. ალ. კალანდაძე, სამარბთა აღწავლა და დაკრძალვის წესი სამთავროს უძველეს სამაროვანზე, საკანდიდატო დისერტაცია, თბილისი, 1947 (ივ. ჯავახიშვილის სახ. ისტორიის ინსტიტუტის არქივი).
24. ს. ნაკალათია, 1920—1924 წწ. საქართველოში აღმოჩენილი ზოგიერთი ნეკროპოლის დათარიღებისათვის, საქართველოს სახელმწიფო მუზეუმის მოამბე, ტ. IV, ტფილისი, 1927.
25. ალ. კალანდაძე, ახლად აღმოჩენილი სამაროვანი მცხეთაში, მიმოხილველი, ტ. I, თბილისი, 1949.
26. მ. ლორთქიფანიძე, ანტიკური დროის გეგები მცხეთაში, აღმოჩენილი ბავშვის სამარბიდან, საქართველოს სახელმწიფო მუზეუმის მოამბე, XVI-B, თბილისი, 1950.
27. М. М. Иващенко, Погребения Самтавро I—III вв. н. э. (ივ. ჯავახიშვილის სახ. ისტორიის ინსტიტუტის არქივი).
28. М. М. Максимова, Геммы из некрополя Михеты-Самтавро, საქართველოს სახელმწიფო მუზეუმის მოამბე, ტ. XVI-B, თბილისი, 1950.
29. Г. Г. Лемлейн, Камешные бусы Самтаврского некрополя, მასალები საქართველოსა და კავკასიის ისტორიისათვის, ნაკვ. 29, თბილისი, 1951.
30. Т. Н. Книпович, Танаис, Историко-археологическое исследование, М.—Л., 1949.
31. К. Ф. Смирнов, О некоторых итогах исследования могильников меотской и сарматской культуры Прикубанья и Дагестана КСИИМК, вып. XXXVII, М.—Л., 1951.
32. А. А. Нессен, Археологические памятники Кабардино-Балкарии, МИА, М., Л., 1941.
33. გ. ნიორაძე, კარსისბევის სასაფლაო, ტფილისი, 1926.
34. მ. ლორთქიფანიძე, საქართველოს სახელმწიფო მუზეუმის გეგები, I, სამთავროს სამაროვანში მოპოვებული გეგების კატალოგი, თბილისი, 1954.
35. В. Шкорнид, Отчёт о раскопках в г. Керчи в 1905 г., ИАК, вып. 30, СПб, 1909.
36. И А К, вып. 40, СПб, 1910.
37. П. С. Уварова, Могильники Северного Кавказа, МАК, VIII, 'М., 1912.
38. Е. И. Крушов, Археологические памятники Ассинского ущелья, Труды ГИМ, вып. XII, М., 1941.
39. Е. П. Алексеева, Кобанская культура Центрального Кавказа, Уч. зап. ЛГУ, вып. 13, Ленинград, 1949.
40. О А К за 1894 г., СПб, 1846.
41. გ. ნიორაძე, მოცეალეულის ჰაერზე დამარბვა, ფინიკის მოამბე, ტ. V—VI, თბილისი, 1940.
42. ო. ტყეშელაშვილი, სამთავროს ახ. წ. IV—VIII სს. სამარბებში აღმოჩენილი ქინთისთავეები, საქართველოს სახელმწიფო მუზეუმის მოამბე, ტ. XIX—XXI-ბ, თბილისი, 1957.
43. ნ. უგრედიძე, კაჭრეთის სამარბი, მასალები საქართველოსა და კავკასიის არქეოლოგიისათვის, ტ. I, თბილისი, 1955.
44. ე. პაპაიანი, საბჭოთა სომხეთში გათხრილი სამარბები, ერევანი, 1939 (სომხურ ენაზე, რუსული რეზიუმე).
45. აშხ. კალანტარი, გათხრები ძველ ვილარშაატში, ერევანი, 1935 (სომხურ ენაზე, რუსული რეზიუმე).
46. Материальная культура Азербайджана, т. II, Баку, 1951.
47. И А К, вып. 29, СПб, 1908.
48. ЗОРСА, т. V, вып. I, СПб, 1903.

49. И А К, вып. 30, СПб, 1909.
50. О А К за 1890 г., СПб, 1892—1894.
51. О А К за 1897 г., СПб, 1900.
52. А. А. Спицын, Могильник V в. в Черноморье, ИАК, вып. 23, СПб, 1907.
53. ბერძენიშვილი, ივ. ჯავახიშვილი, ს. ჯანაშია, საქართველოს ისტორია, ნაწ. I, ს. ჯანაშიას რედ., მესამე შესწორებულ-შეცვნილი გამოცემა, თბილისი, 1948.
54. თ. ტყეშელაშვილი, ადრეფეოდალური ხანის მატერიალური კულტურის ძეგლები, სამთავროს სამაროვნიდან (აბ. წ. IV—VIII სს.), საქართველოს სახელმწიფო მუზეუმის მოამბე, ტ. XIX-B, თბილისი, 1956, გვ. 260—261.
55. აღ. კალანდაძე, მცხეთის არქეოლოგიური ექსპედიციის სამთავროს ჩრდილო ჯგუფი 1938—1939 წწ., მუშაობის წინასწარი მოკლე ანგარიში, ხელნაწერი (ივ. ჯავახიშვილი სახ. ინსტიტუტის ინსტიტუტის არქივი).

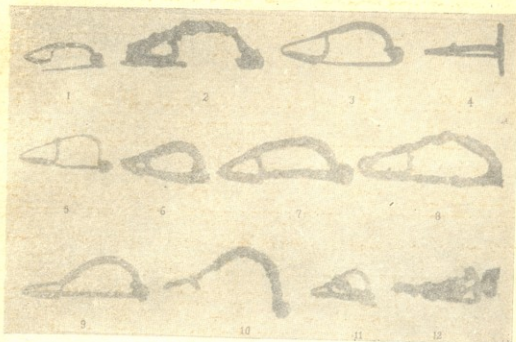

სურ. 1

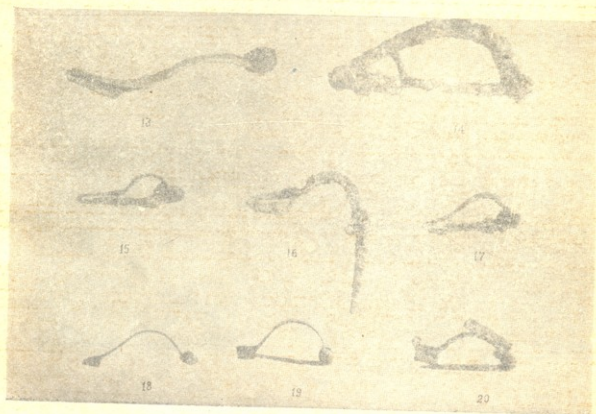

სურ. 2

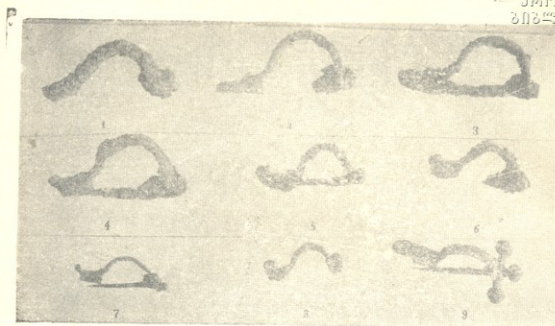

სურ. 1

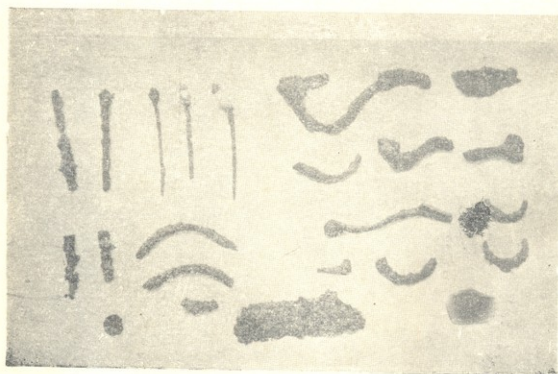

სურ. 2

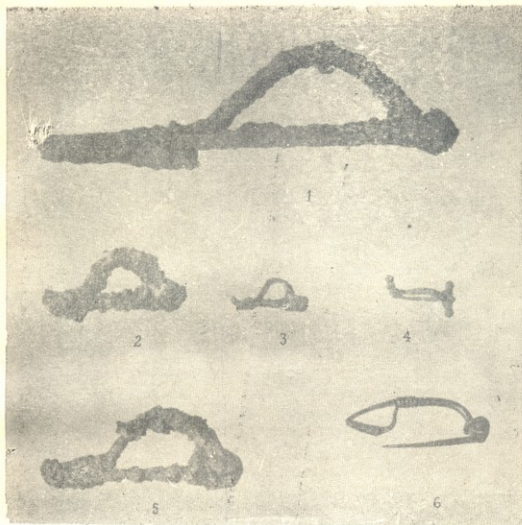

სურ. 1

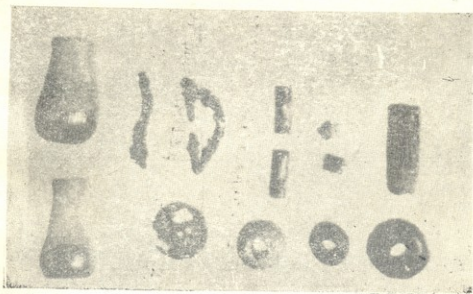

სურ. 2

შინაარსი — СОДЕРЖАНИЕ

1. მ. ჩართოლანი, კერა სვანურ სახლში М. И. Чартолани, Очаг в сванском доме	3 16
2. ს. ბედუქაძე, მ. გეგეშიძე, გ. ჩაჩაშვილი, ს. ორჯონიკიძის სახ. ქუთაისის საავტომობილო ქარხნის მუშების ყოფისა და კულტურის ზოგიერთი მხარე С. Я. Бедукадзе, М. К. Гегешидзе, Г. А. Чачаши-ли, Некоторые стороны быта и культуры рабочих Кутаисского автозавода им. Орджоникидзе	17 36
3. დ. ქორიძე, თბილისის არქეოლოგიური ძეგლების შესწავლისათვის Д. Л. Коридзе, К изучению археологических памятников г. Тбилиси	39 53
4. ა. ბაქრაძე, თრიალეთისა და ატენის ეპიგრაფიკული ძეგლები როგორც ისტორიული წყარო А. К. Бакрадзе, Эпиграфические памятники Триалети и Атени как источник истории	55 77
5. ვ. ციხკარიშვილი, ახალქალაქის დაკარგული წარწერის წაკითხვისათვის В. Г. Цискаришвили, К чтению пропавшей Ахалкалакской надписи	79 84
6. ე. მეტრეველი, შავი მთის მწიგნობრული კერის ისტორიისათვის XI საუკუნის პირველ ნახევარში Е. П. Метревели, К истории грузинских культурных очагов на Черной Горе в первой половине XI века	85 104
7. თ. ენუქიძე, საბუთი ყორჩიბაშის სარგოსა და სახელოს შესახებ Т. П. Энукидзе, Документ о должности и доходах корчи-баша в Грузии	105 109
8. მ. ქიქოძე, დამამტკიცებელ საბუთთა ისტორიისათვის გვიანფეოდალურ საქართველოში М. Г. Кикодзе, К истории судебных доказательств в позднефеодальной Грузии	111 130
9. ლ. ქუთათელიძე, ერთი ლექსის ავტორის საკითხისათვის Л. И. Кутателадзе, Об авторе одного стихотворения	131 137
10. შ. ხანთაძე, სოციალური ბრძოლის ეპიზოდი გვიანფეოდალურ საქართველოში Ш. А. Хантадзе, Эпизод социальной борьбы в поздне-феодальной Грузии	139 169



11. შ. გოზალიშვილი, მოგონებათა ერთი ფურცელი დიდი რუსი მწერლისა და დრამატურგის ა. გრიბოედოვის ცხოვრებიდან 171
- III. Н. Гозалишвили, Одна страница воспоминаний из жизни великого русского писателя-драматурга А. С. Грибоедова 174
12. შ. ბურჯანაძე, თავადი ზურაბ წერეთელი 177
- III. В. Бурджанадзе, Князь Зураб Церетели 189
13. Е. Э. Гранстрем, Греческие рукописи Государственного музея Грузии им. акад. С. Н. Джанашиа 191
14. Л. С. Давлианидзе, К изучению Цундско-Тмогвских хачкаров (крестов-камней) 195
15. პ. ზაქარაია, სკრის ხეობის რამდენიმე ხუროთმოძღვრული ძეგლი 201
- П. П. Закарая, Несколько архитектурных памятников ущелья Скра 230
16. თ. აბრამიშვილი, ნოქალაქევის განძი 233
- Т. Я. Абрамишвили, Нокалакевский клад 249
17. თ. აბრამიშვილი, 1783 წელს რუსეთ-საქართველოს შორის დადებული ტრაქტატის აღსანიშნავი მედალი 251
- Т. Я. Абрамишвили, Медаль 1789 года в ознаменование заключения трактата между Россией и Грузией 258
18. ს. ბედუკაძე, კირის დამზადება და მისი გამოყენება მშენებლობაში (ქართული ეთნოგრაფიული მასალების მიხედვით) 253
- С. Я. Бедукадзе, Применение извести в строительной технике Грузии (по этнографическим материалам) 271
19. ბ. რეხვიაშვილი, გიშრის დამუშავების ხალხური წესები საქართველოში 273
- Н. Б. Рехвиашвили, Народные способы добычи и обработки гишери (гагата) в Грузии 284
20. ჯ. სონღულაშვილი, მემინდვრობასთან დაკავშირებული ხის საწყაოები აღმოსავლეთ საქართველოში (საქართველოს სახელმწიფო მუზეუმის ეთნოგრაფიული კოლექციების მიხედვით) 285
- Д. М. Сонгулашвили, Деревянная измерительная посуда, применявшаяся в Восточной Грузии в полеводстве (по этнографическим коллекциям Государственного Музея Грузии им. С. Н. Джанашиа) 297
21. А. А. Барамидзе, К вопросу о значении Северной Сирии для Урарту 299
22. თ. ტყეშელაშვილი, სამთავროს სამაროვნის ახ. წ. II—VIII სს. სამარხებში აღმოჩენილი მშვილდსაკინძები 305
- О. В. Ткешелашвили, Фибулы найденные в погребениях II—III вв. н. э. Самтаврского могильника (Мцхета, Грузинская ССР) 333

დაიბეჭდა საქართველოს სსრ მეცნიერებათა აკადემიის
სარედ.-საგამომც. საბუღოს დადგენილებით

*

რედაქტორი შ. ხანთაძე
გამომცემლობის რედაქტორი გ. ლონტი
ტექნორედაქტორი ნ. ჯაფარიძე
კორექტორი თ. ბოკუჩავა

გადაეცა წარმოებას 28.1.57; ანაწილების ზომა 7×12 ; ხელმოწერილია
დასაბეჭდად 30.9.59; ქალაქის ზომა $70 \times 108^{1/16}$;
ქალაქის ფურცელი 10,625; საბეჭდი ფურცელი 29,11; სააქტორო
ფურცელი 26,4; სააღრიცხვო-საგამომცემლო ფურცელი 27,01;
შეკვეთა 231; უე 03695; ტირაჟი 1000
ფასი 19 მან.

საქართველოს სსრ მეცნიერებათა აკადემიის გამომცემლობის სტამბა
თბილისი, გ. ტაბიძის ქ. 3/5

წიგნი 19 305.

წ. 17
447

