Воскресенье, 4-го августа 1902 г.

№ 205.

КАВКАЗЪ

ГОДЪ ПЯТЬДЕСЯТЪ СЕДЬМОЙ.

Воскресенье, 4-го августа 1902 г.

№ 205.

ТИФЛИСЪ,

Эриванская площадь, домъ Харазовой.

Телефонъ редакціи № 182.

ПОДПИСНАЯ ЦѢНА въ Тифлисѣ: на 12 мѣс.—10 р., на 11 мѣс.—9 р. 50 к., на 10 мѣс.—9 р., на 9 мѣс.—8 р. 50 к., на 8 мѣс.—7 р. 75 к., на 7 мѣс.—7 р., на 6 мѣс.—6 р., на 5 мѣс.—5 р., на 4 мѣс.—4 р., на 3 мѣс.—3 р., на 2 мѣс.—2 р., на 1 мѣс.—1 р.; иногороднымъ: на 12 мѣс.—11 р. 50 к., на 11 мѣс.—10 р. 75 к., на 10 мѣс.—9 р. 75 к., на 9 мѣс.—9 р., на 8 мѣс.—8 р. 25 к., на 7 мѣс.—7 р. 25 к., на 6 мѣс.—6 р. 50 к., на 5 мѣс.—5 р. 50 к., на 4 мѣс.—4 р. 50 к., на 3 мѣс.—3 р. 25 к., на 2 мѣс.—2 р. 25 к., на 1 мѣс.—1 р. 25 к.; заграницу: на 12 мѣс.—17 р., на 11 мѣс.—16 р., на 10 мѣс.—15 р., на 9 мѣс.—13 р. 50 к., на 8 мѣс.—12 р., на 7 мѣс.—10 р. 50 к., на 6 мѣс.—9 р., на 5 мѣс.—7 р. 50 к., на 4 мѣс.—6 р., на 3 мѣс.—4 р. 50 к., на 2 мѣс.—3 р., на 1 мѣс.—1 руб. 75 коп. **ОБЪЯВЛЕНІЯ**: съ мѣстн. объявл. (кавказскихъ) за строку петита или занимаемое его мѣсто на 1-й стр.—16 коп., и на 4-й стр.—8 к. **Многократныя объявленія со значительною скидкою.**

Подписка и пріемъ объявленій въ конторѣ газ. „Кавказъ" (Тифлисъ, Эриван. пл., д. Харазовой), отъ 8 до 1 час. дня и отъ 6 до 8 час. вечера, а по воскр. днямъ отъ 10 до 12 час. Объявленія отъ лицъ, фирмъ и учрежденій за границей, Петербурга, Москвы, Царства Польскаго и прибалтійскихъ губ. принимаются въ конторѣ объявленій А. и С. Метцль и К° въ Москвѣ и Петербургѣ—по 10 к., на 1-й стр. вдвое.

Для личныхъ объясненій редакція открыта ежедневно, отъ 11 до 2 час. дня.

Редакція оставляетъ за собою право сокращать и исправлять рукописи, присланныя для печати. Мелкія статьи и стихотворенія, признанныя неудобными, въ редакціи не сохраняются.

Статьи, присылаемыя безъ обозначенія условій, считаются **безплатными.**

СОДЕРЖАНІЕ № 205.

ОФИЦІАЛЬНАЯ ЧАСТЬ.
НЕОФИЦІАЛЬНАЯ ЧАСТЬ
ОБЪЯВЛЕНІЯ.
ТЕЛЕГРАММЫ.
Тифлисъ, 4-го августа 1902 года.
Тифлисская хроника.
Кавказская хроника.
Корреспонденція „Кавказа".
Но Россіи.
Освященіе памятника у подножья горы Хуцъ-Убани.
Желѣзнодорожныя вѣсти.
Нефтяная хроника.
Военныя замѣтки.
50-лѣтіе службы въ офицерскихъ чинахъ генералъ-майора А. С. Узбашева.
Мой дневникъ.
Изъ міра курьезовъ.
Театральныя замѣтки.
Разныя извѣстія.
ФЕЛЬЕТОНЪ: Дѣло 18-го января 1878 года подъ Цихисдзири. **Неждановъ.**
СПРАВОЧНЫЙ ОТДѢЛЪ.
Казенныя и частныя объявленія.

ОФИЦІАЛЬНАЯ ЧАСТЬ.

Правительственныя распоряженія.

По канцеляріи Главноначальствующаго гражданскою частію на Кавказѣ.

Опредѣляется на службу состоящій въ запасѣ арміи писарь старшаго разряда Павелъ **Нифонтовъ**—канцелярскимъ служителемъ канцеляріи Главноначальствующаго гражданскою частію на Кавказѣ, съ 1-го августа 1902 года.

По вѣдомству тифлисскаго губернскаго правленія.

Опредѣленъ состоящій въ запасѣ арміи старшій писарь изъ крестьянъ Пимонъ **Швачка**, согласно прошенію и на основаніи 144 ст. уст. о служб. правит., изд. 1890 года, на службу канцелярскимъ служителемъ въ сигнахское уѣздное полицейское управленіе, съ 31-го іюля 1902 года.

Уволенъ регистраторъ (онъ-же архиваріусъ) тіонетскаго уѣзднаго полицейскаго управленія, коллежскій секретарь **Цискаровъ**, отъ должности и вообще отъ службы, согласно прошенію, съ 31-го іюля 1902 года.

ОБЯЗАТЕЛЬНОЕ ПОСТАНОВЛЕНІЕ

по городу Тифлису, изданное на основаніи ст. 421, т. II, ч. I, согласно ст. ст. 218, 221 и 223 т. XIV уст. о предупр. и пресѣч. преступл. и ст. ст. 117 и 118 уст. о наказ., налаг. мировыми судьями.

О торговлѣ оружіемъ.

Ст. 1. Никто не въ правѣ торговать какимъ бы то ни было огнестрѣльнымъ оружіемъ и огнестрѣльными припасами, безъ именного на то письменнаго разрѣшенія губернатора.

Ст. 2. Торгующіе огнестрѣльнымъ оружіемъ и огнестрѣльными припасами обязаны вести, по установленнымъ формамъ, особыя книги, въ которыя вносится все, имѣющееся у нихъ, огнестрѣльное оружіе и всѣ огнестрѣльные припасы и отмѣчается, какое, когда и кому, а въ отношеніи оружія, указаннаго въ ст. 3 сего постановленія, и на основаніи какого удостовѣренія оружіе или припасы проданы. Книги эти представляются по первому требованію полиціи.

Ст. 3. Нарѣзныя ружья и револьверы всѣхъ образцовъ, а также огнестрѣльные къ нимъ припасы, могутъ быть продаваемы только лицамъ, представившимъ именное разрѣшеніе губернатора на покупку сихъ предметовъ, притомъ въ количествѣ, какое обозначено въ свидѣтельствѣ. Свидѣтельства эти продавцы оружія хранятъ какъ оправдательные документы.

Ст. 4. Настоящее обязательное постановленіе на торговлю холоднымъ оружіемъ не распространяется.

О ношеніи оружія.

Ст. 5. Ношеніе въ чертѣ города какого бы то ни было огнестрѣльнаго оружія, шашекъ, кинжаловъ, финскихъ ножей, кастетовъ, бебутовъ и тростей со внутренними клинками воспрещается. Въ особо уважительныхъ случаяхъ допускается ношеніе кинжаловъ и шашекъ, при непремѣнномъ условіи предварительнаго полученія письменнаго разрѣшенія губернатора, ходатайства о каковыхъ разрѣшеніяхъ представляются губернатору черезъ тифлисскаго полицеймейстера; разрѣшительныя свидѣтельства сіи должны предъявляться по первому требованію полиціи.

Ст. 6. Военнослужащіе и чины гражданскаго вѣдомства, коимъ при форменной одеждѣ присвоено ношеніе оружія, не подчиняются дѣйствію вышеозначенныхъ правилъ въ отношеніи того рода оружія, которое имъ присвоено.

Объ отвѣтственности за неисполненіе настоящаго обязательнаго постановленія.

Ст. 7. Лица, до коихъ относится настоящее обязательное постановленіе, въ случаѣ обнаруженія нарушенія таковаго, подлежатъ отвѣтственности, согласно ст. ст. 29, 117 и 118 уст. о наказ., налаг. мир. суд.

О срокѣ вступленія въ дѣйствіе настоящаго обязательнаго постановленія.

Ст. 8. Настоящее обязательное постановленіе вступаетъ въ дѣйствіе съ 10-го августа 1902 года.

И. д. тифлисскаго губернатора полковникъ *Свѣчинъ.*

На основаніи 290 ст. VII т. уст. горн., изд. 1893 года, кавказское горное управленіе объявляетъ, что управленіемъ государственными имуществами Елисаветпольской губерніи выдано свидѣтельство, отъ 23-го февраля 1902 года за № 3479, проживающимъ въ гор. Тифлисѣ Николаю Моисеевичу Теръ-Григорьянцу, Маркару Ивановичу Ходжамирянцу, Мартиросу Артемовичу Ахназарову и Павлу Моисеевичу Мирведову, на право производства ими въ теченіе 3-хъ лѣтъ, считая со дня выдачи сего свидѣтельства, развѣдочныхъ работъ на открытомъ и заявленномъ ими мѣсторожденіи мѣдной руды въ мѣстности Ахсу, Гасанской казенной лѣсной дачи, шамшадильскаго лѣсничества, Казахскаго уѣзда, Елисаветпольской губерніи. Развѣдочный знакъ, въ видѣ ямы, находится, приблизительно, въ 8 вер. отъ сел. Ноурь.

НЕОФИЦІАЛЬНАЯ ЧАСТЬ.

Князь Захарій Гулбатовичъ Чавчавадзе извѣщаетъ, что 5-го августа, въ сороковой день кончины брата его,

князя Арчила Гулбатовича Чавчавадзе,

будетъ отслужена панихида въ $11^1/_2$ часовъ дня въ селеніи Каспи.

943 1.

ИМПЕРАТОРА НИКОЛАЯ I
ЭЛЕКТРИЧЕСКАЯ ШКОЛА
дир.-учред. В. И. СОКОЛОВСКІЙ. Одесса.
Пріемъ прошеній до 15-го авг. Вакансій 19. Программы безплатно. 881 (5) 3.

НАЧАЛЬСТВО
КУТАИССКАГО РЕАЛЬНАГО УЧИЛИЩА

симъ объявляетъ, что въ наступающемъ учебномъ году, по не имѣнію вакансій, пріема учениковъ не будетъ ни въ одинъ изъ классовъ училища, кромѣ 1-го и младшаго приготовительнаго.

Конкурсные экзамены для поступающихъ въ эти два класса начнутся 22-го августа. К. 417 (3) 2.

Директоръ тифлисскаго коммерческаго училища

объявляетъ, что въ наступающемъ 1902—1903 учебномъ году, **за неимѣніемъ вакансій, не будетъ пріема учениковъ** въ среднее и старшее отдѣленіе приготовительнаго класса, а также въ первый, второй и во вновь открываемый третій классъ училища. **Только въ два отдѣленія младшаго приготовительнаго класса будетъ принято по 40 учениковъ, безъ экзамена, въ возрастѣ отъ 7 до 9 лѣтъ.**

Желающіе опредѣлить дѣтей могутъ подавать на имя директора прошенія, съ приложеніемъ метрическаго свидѣтельства, свидѣтельства о званіи и о привитіи оспы, въ канцелярію училища ежедневно, отъ 9 до 2 часовъ. К. 168 (0) 19.

Съ сентября настоящаго года открывается **ВЪ ОДЕССѢ**
ЗУБОВРАЧЕБНАЯ ШКОЛА
ЗУБ. ВР. К. С. МАРКОВИЧЪ.
Пріемъ прошеній начался: **САДОВАЯ, № 15, ОДЕССА.** 802 (10) 7.

ПРОДАЮТСЯ

1) **Скоропечатная машина** завода Кенигъ и Бауэръ со всѣми принадлежностями. Размѣръ рамы $18 \times 27^1/_2$ вер.
2) **Одинъ печатный ручной станокъ**, московской работы.
3) **Литографскій станокъ** завода Суттеръ въ Берлинѣ.
4) **Словолитная машина** завода Герлахъ.
5) **Двѣ формы** для отливки валиковъ.

За подробными свѣдѣніями обращаться въ типографію канцеляріи Главноначальствующаго гражданскою частью на Кавказѣ, отъ 9-ти час. утра до 2-хъ час. дня, Лорисъ-Меликовская улица, домъ казенный.

Имѣю честь довести до свѣдѣнія почтеннѣйшей публики, что мною **открыто съ 1-го августа переплетно-галантерейное заведеніе** на Головинскомъ проспектѣ, въ д. Орбеліани, № 15.

МАТЕРІАЛЪ САМЫЙ МОДНЫЙ И МАШИНЫ НОВѢЙШЕЙ КОНСТРУКЦІИ.

Прошу **васъ** почтить меня своими заказами. Съ почтеніемъ *Г. Мефферть.* 935 (2) 2.

Съ разрѣшенія министерства народнаго просвѣщенія, плата за право ученія **въ тифлисскомъ реальномъ училищѣ** съ начала 1902/1903 учебнаго года увеличена и будетъ взиматься въ размѣрѣ **шестидесяти пяти рублей** въ годъ съ каждаго ученика, безъ различія классовъ, о чемъ директоръ училища симъ объявляетъ.

Сроки взноса означенной платы остаются прежніе, именно: за первую половину гражданскаго года плата должна быть вносима въ январѣ и февралѣ, а за вторую—въ августѣ и сентябрѣ. Не внесшіе платы въ эти сроки увольняются изъ училища. Ученики выбывающіе изъ училища обязаны вносить плату за все текущее полугодіе.

К. 412 (3) 3.

НУЖНЫ НАКЛАДЧИКИ,

хорошо знающіе свое дѣло. Справиться въ типографіи канцеляріи Главноначальствующаго гражданскою частью на Кавказѣ.

Правленіе кавказск. общества поощренія изящныхъ искусствъ

доводитъ до свѣдѣнія художниковъ и любителей, что въ октябрѣ мѣсяцѣ настоящаго года назначена

ВЫСТАВКА КАРТИНЪ,

на которую будутъ приняты и художеств. произвед. частныхъ владѣльцевъ. Желающіе участвовать на выставкѣ приглашаются сообщить правленію не позже 25-го сентября сего года. (Грибоѣд. ул., 5). 942 (3) 1.

Тифлисская торговая школа

Состоитъ въ вѣдѣніи министерства финансовъ. Учреждена тифлисскимъ купеческимъ обществомъ. Курсъ **трехлѣтній**. Въ первый классъ принимаются безъ экзамена окончившіе курсъ городскихъ училищъ (по положенію 1872 г.)

Плата за ученіе—80 руб. въ годъ.

Права окончившихъ курсъ: званіе **личнаго почетнаго гражданина** по прослуженіи пяти лѣтъ въ торговыхъ предпріятіяхъ; по государственной службѣ—право на производство **въ первый классный чинъ** безъ экзамена; по воинской повинности—второго разряда.

Открытіе школы: 17 сентября 1902 г.; начало занятій—18-го сентября.

Помѣщеніе школы: Николаевская пл. № 23 (д. Завріева). Прошеніе съ приложеніемъ свидѣтельствъ: метрическаго, о званіи и привитіи оспы принимаются ежедневно въ зд. тифлисскаго коммерческаго училища по 20-е августа включительно.

Школою временно завѣдываетъ директоръ тифлисскаго коммерческаго училища. К. 180 (8) 8.

УЧИЛИЩЕ 2-го разряда
І. А. МЕЛИКЪ-БЕГЛЯРОВА.
(Тифлисъ, Баронская ул., д. № 12). Дополнительные и пріемные экзамены начнутся съ 26-го, а ученіе—31-го августа. 933 (5) 1.

ТЕЛЕГРАММЫ.

Отъ собственнаго корреспондента.

ПЕТЕРБУРГЪ, 3-го августа. Назначается полковникъ 82-го дагестанскаго полка Бейнаръ-Бейнаровичъ командиромъ 11-го туркестанскаго стрѣлковаго батальона.

Россійскаго телеграфнаго агентства

Отъ 2-го августа.

ПЕТЕРБУРГЪ. Сегодня въ помѣщеніи сербскаго посольства было совершено молебствіе по случаю дня рожденія сербскаго короля; на молебствіи присутствовали члены славянскаго благотворительнаго общества.

РЯЗАНЬ. По телеграфнымъ свѣдѣніямъ къ 1-му августа, урожай ржи удовлетворительный. Сборъ яровыхъ ожидается средній. Дожди мѣшаютъ уборкѣ. Въ теченіе лѣта пострадали отъ градобитій 47,000 десятинъ озимыхъ и яровыхъ полей.

ГРОДНО. Урожай хлѣбовъ и травъ вполнѣ удовлетворительный; почти повсемѣстно приступлено къ жатвѣ ржи и ячменя.

ВЕРЖБОЛОВО. Великій герцогъ Мекленбургъ-Шверинскій пробхалъ въ Петербургъ.

ВАРШАВА. Въ ново-александрійскомъ институтѣ сельскаго хозяйства состоялась закладка студенческаго общежитія на 150 человѣкъ.

ХАРЬКОВЪ. Прибылъ директоръ департамента полиціи Лопухинъ.

Губернаторомъ получается множество привѣтственныхъ телеграммъ.

ПОЛТАВА. Озимые закончены уборкой и вышли очень хороши; ожидается хорошій урожай проса и гречихи.

НИЖНІЙ-НОВГОРОДЪ. Экстренное губернское земское собраніе рѣшило ходатайствовать о займѣ въ 300,000 рублей на расширеніе колоніи для душевно-больныхъ въ деревнѣ Ляхово.

Уничтоженъ пожаромъ близъ города складъ гудрона въ 60,000 пудовъ; сгорѣли склады другихъ товаровъ и нѣсколько жилыхъ домовъ. Убытокъ — сто тысячъ рублей. Товары не застрахованы.

КІЕВЪ. Для развитія желѣзнодорожнаго узла на станціи Кіевъ I предназначены къ отчужденію полосы земли длиною болѣе четырехъ верстъ.

ЛЕНЕВАНЪ. Крестьяне продолжаютъ занимать проходы къ школамъ. Устроено большое паломничество въ Фольгоэтъ, гдѣ собрались изъ ближайшихъ приходовъ около 15,000 человѣкъ съ духовенствомъ, крестами и хоругвями и поютъ духовные гимны.

ЛОНДОНЪ. На колоніальной конференціи состоялось соглашеніе о слѣдующемъ размѣрѣ ежегодныхъ пособій отъ колоній: Австралія будетъ платить 200,000 фунтовъ, Капская колонія—50,000, Новая Зеландія—40,000 и Наталь—35,000. Съ Канадой послѣдуетъ отдѣльное соглашеніе.

ПЕТЕРБУРГЪ. Въ „Собраніи узаконеній" напечатано Высочайше утвержденное положеніе Комитета Министровъ о продленіи до 1-го января 1905 года временнаго изъятія изъ закона относительно веденія въ земскомъ кредитномъ обществѣ Царства Польскаго переписки на русскомъ языкѣ съ тѣмъ, чтобы послѣ означеннаго срока дальнѣйшихъ отсрочекъ допускаемо не было.

Вчера возвратился въ Петербургъ Великій Князь Николай Николаевичъ.

Сегодня въ присутствіи Государыни Императрицы Маріи Ѳеодоровны на станціи Дудергофъ состоялось освященіе барака для больныхъ, страдающихъ ракомъ.

Отъ 3-го августа.

ХАРЬКОВЪ. Полицеймейстеру Безсонову сдѣлана вторая перевязка. Изслѣдованіе показываетъ, что пуля прошла около самой кости, не задѣвъ надкостницы. Для заживленія понадобится мѣсяцъ. Обыватели всѣхъ слоевъ общества оказываютъ заботливое вниманіе.

ГУРЗУФЪ. 17-го августа митрополитъ Антоній прибудетъ въ Гурзуфъ для купанья. Сезонъ въ полномъ разгарѣ.

БѢЛГРАДЪ. 16-го августа пріѣзжаетъ болгарскій президентъ совѣта.

ДЮССЕЛЬДОРФЪ. Прибывшій сюда императоръ, отвѣчая на рѣчь бургомистра, отмѣтилъ непреодолимую энергію, которой городъ обязанъ экономическими успѣхами, и пожелалъ городу благословенія Божія на дальнѣйшее развитіе при тѣхъ прекрасныхъ мирныхъ видахъ, которые возникли въ Европѣ и которые, онъ надѣется, поддержатся надолго.

ВИЛЛЕФРАНШЪ. При открытіи памятника воинамъ 1870 года Андре произнесъ рѣчь: „Мы не намѣрены прославлять войну, которая была пораженіемъ, знаемъ послѣдствія ея, которыя несемъ и нынѣ, но мы чтимъ память павшихъ за отечество. Тѣ солдаты, которымъ посвященъ памятникъ, представляютъ типъ солдата нашей будущности, который возвратитъ Франціи ея матеріальное величіе,—это солдатъ, одушевленный безграничнымъ долгомъ передъ страной, которую онъ присягалъ защищать и которой обязанъ приносить въ жертву даже нѣкоторыя свои личныя убѣжденія. Этотъ солдатъ будущаго явится мстителемъ за Францію, и для этого то мстителя мы предназначаемъ эти торжества". Рѣчь вызвала громкіе сочувственные клики. На банкетѣ, отзываясь на тостъ делегата города Бельфора, Андре высказалъ совѣтъ не выпускать изъ Бельфора его покрытое славой знамя 1870 года до того дня, въ который страна вновь призоветъ всѣхъ своихъ сыновъ съ оружіемъ въ рукахъ.

ПЕТЕРБУРГЪ. Государь Императоръ, по положенію Комитета Министровъ, соизволилъ предоставить министру финансовъ воспрещать привозъ тѣхъ изъ цѣнныхъ бумагъ, выпущенныхъ за границей отдѣльными иностранными обществами и учрежденіями, водвореніе коихъ будетъ признаваемо несоотвѣтствующимъ государственнымъ интересамъ.

Высочайше утверждено положеніе военнаго совѣта установить тотъ самый порядокъ осуществленія мѣропріятій противъ заноса и распространенія чумы въ войскахъ, какой установленъ въ приказѣ по военному вѣдомству 1893 года относительно холеры.

Тифлисъ, 4-го августа 1902 года.

Россія и Германія. Ревельское свиданіе продолжаетъ служить предметомъ обсужденія заграничной печати и больше всего нѣмецкой. Офиціозный органъ «Norddeutsche Allgemeine Zeitung» приходитъ къ заключенію, что со времени послѣдняго свиданія Монарховъ въ Данцигѣ отношенія между Россіей и Германіей, «въ виду отсутствія какихъ бы то ни было политическихъ поводовъ къ недоразумѣніямъ», благопріятно развились. Обмѣнъ мыслей между Государемъ Императоромъ и гостемъ Русскаго Царя, а также переговоры графа Бюлова съ графомъ Ламздорфомъ, по мнѣнію этого органа, «не могутъ пройти безслѣдно для общей политики и произведутъ на нее извѣстное вліяніе».

Ревельское свиданіе, по общему мнѣнію иностранной печати, служитъ лучшимъ доказательствомъ того, что двойственный союзъ не противополагается тройственному, и, слѣдуя общимъ мирнымъ цѣлямъ, эти союзы дополняютъ одинъ другой. Въ области внѣшней политики Россіи и Германіи въ настоящее время нѣтъ ни одного вопроса, который бы могъ подать поводъ къ какимъ либо недоразумѣніямъ. Стремленіе къ общему европейскому миру, которымъ проникнуты дѣйствія обоихъ государствъ, является основнымъ признакомъ ихъ внѣшней политики, и на этомъ поприщѣ Германія и Россія вполнѣ солидарны...

Большая часть германскихъ газетъ касается экономическихъ отношеній обѣихъ державъ и выражаетъ увѣренность въ томъ, что свиданіе Монарховъ въ Ревелѣ окажетъ благотворное вліяніе на разрѣшеніе вопроса о возобновленіи торговыхъ договоровъ въ связи съ проектомъ новаго таможеннаго закона, обсуждаемаго въ германскомъ рейхстагѣ. Для упроченія добрыхъ отношеній между Россіей и Германіей, по мнѣнію «Konigsb. Hartungs. Zeitung», графу Бюлову слѣдовало дать увѣреніе въ томъ, что тотъ экономическій миръ, который теперь существуетъ между двумя могущественными имперіями, не будетъ принесенъ въ жертву алчнымъ вожделѣніямъ небольшой кучки аграріевъ.

Устраненіе какихъ бы то ни было поводовъ къ недоразумѣніямъ на почвѣ экономической представляется въ настоящее время главною задачею внѣшней политики. Руководители германской политики должны направить всѣ свои усилія къ тому, чтобъ удалить даже самый слабый призракъ таможенной войны, возможность которой слишкомъ очевидна въ случаѣ принятія рейхстагомъ новаго таможеннаго законопроекта.

Въ высшей степени трезвые взгляды высказываетъ въ этомъ направленіи «Fremdenblatt» по поводу ревельскаго свиданія.

Русско-германское и русско-французское свиданія дополняютъ другъ друга, какъ въ прошломъ году, и доказываютъ, что союзъ съ Французскою республикою не исключаетъ добрыхъ отношеній къ Германской имперіи.

Свиданіе въ Ревелѣ,—говоритъ газета,—прежде всего важно потому, что оно свидѣтельствуетъ о добрыхъ отношеніяхъ между обѣими державами. Какъ сосѣдки, онѣ особенно нуждаются въ дружбѣ и согласіи, при чемъ ихъ взаимныя традиціонныя отношенія всегда имѣли такое же направленіе. Не подлежитъ сомнѣнію, что вездѣ, вообще, проявляется нынѣ стремленіе державъ поощрять взаимныя добрыя отношенія. Мы живемъ въ мирное время, а торговая политика старается, въ свою очередь, по мѣрѣ возможности, предотвращать въ интересахъ экономической жизни великіе конфликты. Торгово-политическія задачи стоятъ, какъ сказано, на первомъ планѣ, а ихъ мирное разрѣшеніе составляетъ главную заботу государственныхъ людей.

ТИФЛИССКАЯ ХРОНИКА.

Прихожане кукійской Іоанно-Крестительской церкви обратились къ экзарху Грузіи съ ходатайствомъ объ отводѣ имъ безплатно въ ихъ приходѣ **участка земли** для постройки православной церкви, въ виду того, что многочисленное населеніе ихъ прихода не имѣетъ возможности въ полной мѣрѣ удовлетворять свои духовно-религіозныя потребности по небольшому размѣру храма.

✦ Г. полицеймейстеръ предложилъ приставамъ **объявить всѣмъ армянамъ-бѣженцамъ**, не принявшимъ до настоящаго времени русскаго подданства, что если они до 10-го августа не пожелаютъ выѣхать въ Турцію или добровольно принять русское подданство, то будутъ принудительнымъ образомъ приписаны къ мѣщанскому обществу. Вмѣстѣ съ этимъ полицеймейстеръ распорядился 10-го августа приступить къ составленію регистраціонныхъ списковъ такихъ армянъ-бѣженцевъ.

✦ На дняхъ возвратился въ Тифлисъ изъ путешествія по Дагестану нашъ неутомимый изслѣдователь края **К. Ѳ. Ганъ.** Ему въ теперешнюю поѣздку удалось побывать во многихъ еще малоизвѣданныхъ мѣстностяхъ нѣкогда грознаго, а теперь сверхъ-мирнаго Дагестана и изслѣдовать ихъ. Помимо того онъ совершилъ восхожденія на нѣкоторыя горы и былъ въ одномъ крайне интересномъ аулѣ, расположенномъ на горѣ высотою въ 8,000 футовъ надъ

уровнемъ моря. Въ этомъ аулѣ живетъ населеніе только лѣтомъ въ теченіе двухъ мѣсяцевъ. Затѣмъ К. Ѳ. Ганъ привезъ много совершенно новыхъ матеріаловъ по геологіи Кавказа. Нашъ уважаемый сотрудникъ обѣщалъ подѣлиться съ читателями «Кавказа» своими чрезвычайно интересными свѣдѣніями.

◆ И. д. тифлисскаго губернатора предложилъ городскому головѣ озаботиться скорѣйшимъ сообщеніемъ свѣдѣній о размѣрѣ предположенныхъ тифлисскимъ городскимъ управленіемъ къ сдачѣ въ арендное содержаніе подъ застройку **участковъ городской выгонной земли** въ предмѣстьѣ города Навтлугѣ и свѣдѣній о стоимости этихъ участковъ по произведенной городскимъ общественнымъ управленіемъ расцѣнкѣ.

◆ Послѣдовало распоряженіе относительно **увольненія нижнихъ чиновъ всѣхъ сроковъ службы въ срочные отпуски**, не болѣе какъ на четыре мѣсяца, въ теченіе времени съ 1-го октября сего года по 1-е марта 1903 г., а изъ военныхъ управленій, учрежденій и заведеній во всякое время года, по ближайшему усмотрѣнію начальниковъ отдѣльныхъ частей, при чемъ самое опредѣленіе,—по сколько человѣкъ можетъ быть уволено изъ каждой части,—предоставляется начальствующимъ лицамъ, но съ тѣмъ, чтобы черезъ такое увольненіе не могло произойти разстройства частей войскъ управленій, заведеній и учрежденій и ослабленія въ исполненіи служебныхъ обязанностей.

◆ Подвѣсъ новаго телеграфнаго провода для прямого безпрерывнаго **сообщенія Пятигорскъ-Тифлисъ** будетъ законченъ въ концѣ первой половины августа сего года. На большомъ протяженіи разстоянія новый проводъ уже подвѣшенъ, остается подвѣсить лишь на горномъ участкѣ военно-грузинской дороги. Съ подвѣсомъ новаго провода на телеграфной станціи будетъ установленъ аппаратъ Юза.

◆ **Мастеровые цеха столяровъ** заявили ремесленному головѣ, что старшина ихъ цеха Иванъ Иноземцевъ, забаллотированный на выборахъ, производитъ взысканія раскладочнаго сбора съ ремесленниковъ столярнаго цеха, но денегъ въ общую ремесленную управу не сдаетъ, почему за ихъ цехомъ числится недоимокъ около 150 руб. Въ виду этого мастеровые цеха просили устранить отъ должности старшину Иноземцева и допустить вновь избранныхъ должностныхъ лицъ цеха къ исправленію своихъ обязанностей. Ремесленный голова нашелъ, что за столярнымъ цехомъ недоимокъ числится не 150 руб., а больше—231 руб. Вслѣдствіе этого, голова, предложивъ Иноземцеву прекратить всякія взысканія впредь до распоряженія губернскаго начальства, обратился къ и. д. тифлисскаго губернатора съ просьбой о скорѣйшемъ утвержденіи вновь избранныхъ должностныхъ лицъ.

◆ Возбужденное телавскимъ городскимъ управленіемъ **ходатайство объ установленіи въ доходы Телава** платы: а) за пользованіе городскимъ скотопригонным двоpомъ въ размѣрахъ 20 коп. съ головы крупнаго скота и 5 коп. съ головы мелкаго скота и б) за микроскопическое изслѣдованіе свиныхъ тушъ и окороковъ въ размѣрахъ съ свиной туши—50 коп., поросенка—10 коп. и окорока—20 коп. и. д. тифлисскаго губернатора представлено на разрѣшеніе г. Главнопачальствующаго гражданскою частью на Кавказѣ.

◆ Въ пятницу, 2-го августа, состоялось засѣданіе городской управы, для продолженія разсмотрѣнія **проекта смѣты доходовъ города на будущій 1903 г.** Проектъ доходной смѣты города на будущій годъ въ этомъ засѣданіи управы уже оконченъ разсмотрѣніемъ и таковой будетъ переданъ думской финансовой комиссіи для заключенія. Въ общемъ въ проектѣ смѣты доходовъ почти не сдѣлано никакихъ особенныхъ измѣненій, и таковой не особенно превышаетъ сумму доходовъ по смѣтѣ текущаго года.

◆ **Проектъ смѣты расходовъ** по 1-му распорядительному отдѣленію управы на будущій 1903 г. нынѣ уже представленъ въ управу.

◆ За стоянку скота на городскомъ скотопригонномъ дворѣ за іюль мѣсяцъ въ городскую кассу **поступило сбора** 1,592 руб. 20 коп., изъ нихъ 979 р. 20 коп. за мелкій и 613 руб. за крупный рогатый скотъ.

◆ Городской санитарно-врачебный инспекторъ вчера представилъ въ городскую управу **проектъ смѣты расходовъ** на содержаніе санитарно-врачебной и ветеринарной части города на будущій 1903 г. По проекту смѣты на будущій годъ испрашивается на содержаніе: городской лѣчебницы и трехъ ея отдѣленій 32,095 руб., городскихъ острозаразныхъ бараковъ 27,475 руб., женской сифилитической больницы 9,557 руб., городской лабораторіи 5,645 руб., персонала по санитарной части 15,820 руб., городскихъ училищныхъ врачей 3,731 рублей и т. д.

◆ Техническая контора Блау и К° въ Петербургѣ обратилась въ городскую управу съ предложеніемъ **для улучшенія освѣщенія города** установить керосино-калильныя лампы системы «Люксъ», устройство и эксплуатаціи которыхъ, по увѣренію этой конторы, обойдется городу безусловно во много разъ дешевле электрическаго освѣщенія, при той же силѣ свѣта. Что же касается преимуществъ лампъ этой системы предъ таковыми же лампами разныхъ системъ, то онѣ якобы являются настоящимъ усовершенствованіемъ по силѣ и ясности свѣта, по экономіи расходованія матеріаловъ, по простотѣ и солидности конструкціи, по легкости ухода и полной безопасности и должны превосходить во всѣхъ отношеніяхъ всѣ другія системы керосинокалильнаго освѣщенія.

◆ 2-го августа состоялось засѣданіе особой комиссіи, избранной Императорскимъ кавказскимъ обществомъ сельскаго хозяйства для детальнаго обсужденія вопроса **о снабженіи православныхъ церквей чистымъ виноградным краснымъ виномъ**. Въ виду просьбы кизлярскаго городского управленія о разрѣшеніи присутствовать на засѣданіяхъ комиссіи представителю г. Кизляра, постановлено засѣданіе комиссіи для обсужденія этого вопроса назначить на 19-е августа, сообщивъ по телеграфу о томъ кизлярскому городскому старостѣ.

◆ Въ пятницу, 2-го августа, вечеромъ, надъ Тифлисомъ разразился **сильный ливень**, продолжавшійся около 15 минутъ. Площади и улицы города, особенно нагорныхъ частей, превратились въ озера и бурныя рѣки. Водою были залиты подвальные этажи многихъ домовъ. Сообщеніе одной стороны такихъ улицъ, какъ Московская, Авчальская, Садовая, Вознесенская и др., съ другою въ теченіе получаса было пріостановлено въ виду опасности. Въ маломъ протокѣ р. Куры сорваны нѣсколько плотовъ и съ трудомъ пойманы частью у мельницы Попкова.

◆ 9-го августа состоится **засѣданіе правленія** тифлисскаго общества взаимопомощи бывшимъ воспитанникамъ желѣзнодорожныхъ техническихъ училищъ для разсмотрѣнія текущихъ дѣлъ.

◆ Сегодня состоится **общее собраніе** членовъ столярной артели «Трудъ» для разсмотрѣнія отчета за первое полугодіе текущаго года и выбора 1 члена правленія.

◆ За іюль мѣсяцъ **на городской скотопригонный дворъ** было пригнано: 6,130 головъ крупнаго рогатаго скота, изъ коихъ продано 5,226 по цѣнѣ отъ 18 до 50 р. за голову, и 19,584 головы мелкаго рогатаго скота, изъ коихъ продано 18,121 по цѣнѣ отъ 1 руб. 30 коп. до 9 руб. за голову.

◆ 1-го августа тифлисскій мѣщанинъ Егоръ Теръ-Аракеловъ, живущій въ 5-мъ уч., по Шелковниковской ул., въ д. Шакіева, заявилъ полиціи, что сынъ его Карапетъ **17 лѣтъ похитилъ изъ комода** золотой браслетъ и другія вещи, на 35 руб., послѣ чего скрылся. Принятыми полиціей мѣрами Карапетъ Теръ-Аракеловъ задержанъ и переданъ судебной власти.

◆ Въ ночь на 2-е августа, въ 7-мъ уч., по Обсерваторной ул., въ домѣ запаснаго нижняго чина Павла Черскаго произошелъ **пожаръ**. Огонь былъ замѣченъ квартирантами дома и потушенъ домашними средствами. При осмотрѣ чердака, гдѣ вспыхнулъ пожаръ, былъ найденъ фитиль изъ пеньковыхъ нитокъ, протянутый съ одного конца чердака до другого, пропитанный керосиномъ. Горбыли между крышей и потолкомъ также были облиты керосиномъ.

◆ 2-го августа тифлисскій гражданинъ Гарсо Асламазовъ заявилъ полиціи, что на Кахетинской площади изъ боковаго кармана архалука у него **похищенъ кисетъ съ золотыми вещами на 70 руб.** Часть вещей чинами полиціи найдена въ 6-мъ уч., у часового мастера Аршака Григорьянца, другія же вещи Григорьянцемъ перепроданы золотыхъ дѣлъ мастеру Григорію Мхитарову, а этимъ послѣднимъ Баграту Бегиджанову.

◆ Помощникъ начальника закавказскихъ дорогъ инженеръ **Я. С. Шайкевичъ** выѣхалъ въ двухмѣсячный отпускъ; исполненіе его обязанностей возложено на начальника службы ремонта инженера **Т. П. Акоронко**.

КАВКАЗСКАЯ ХРОНИКА.

ВѢСТИ И СЛУХИ.

Изъ Кутаиса намъ телеграфируютъ: «Паводкомъ снесенъ одинъ пролетъ съ устоемъ временнаго козловаго сакаурскаго моста на 113-й верстѣ военно-осетинской дороги».

◆ На контрагента по продажѣ газетъ въ суворинскомъ **книжномъ киоскѣ** въ **Ессентукахъ** директору водъ подана жалоба, что онъ продаетъ нѣкоторыя газеты, цѣна которыхъ обозначена штемпелемъ въ 5 к.,—по 7 коп. Если-же кто либо изъ покупателей вздумаетъ протестовать противъ перебора, то часто въ отвѣтъ получаетъ оскорбленія и ругательства. Подобныя жалобы газетѣ «К. М. В.» приходится слышать и на контрагентовъ суворинскихъ киосковъ и другихъ группъ.

◆ **Изъ Кутаиса** на телеграфируютъ: «Продолжающимися съ четверга ливнями образовалось много обваловъ и выносовъ. Колесное сообщеніе прервано на 49, 50, 136, 141, 144, 150 й верстахъ военно-осетинской дороги».

◆ 1-го августа изъ Владикавказа **выѣхали въ Саниба и Тменикау** для осмотра ледниковъ и сбора альпійскихъ растеній Эд. Альб. **Штеберъ** (прибывшій изъ Екатеринослава) и магистръ фармаціи Ив. Софрон. **Ткешелашвили** (изъ Москвы). («Т. В.»).

◆ Управляющій госуд. имущ. Терской обл. и Ставропольской губ. увѣдомилъ, что въ казенныхъ дачахъ Владикавказскаго округа **не имѣется свободныхъ полянъ для отвода мѣстнымъ поселянамъ**.

КОРРЕСПОНДЕНЦІИ „КАВКАЗА".

НОВО-СЕНАКИ. Въ нынѣшнемъ году въ Сенакскомъ уѣздѣ ожидается хорошій урожай кукурузы; недурной урожай будетъ также и винограда изабеллы.

—

Ст. ВАРВАРИНО. Бывшій здѣсь 29-го іюля ливень причинилъ много вреда не только желѣзной дорогѣ, но и окрестнымъ деревнямъ. Потоки воды попортили кукурузныя поля, смыли скошенный хлѣбъ и траву; сильно испорчены также сельскія дороги.

—

Сел. ШУКРУТЫ, Шорапанскаго уѣзда. 26-го іюля, утромъ, сюда прибылъ епископъ имеретинскій Леонидъ. Хотя это былъ рабочій день, церковь наполнилась народомъ, такъ какъ всѣмъ хотѣлось видѣть преосвященнаго, въ первый разъ посѣтившаго село. Помолившись церкви, епископъ обратился къ собравшимся съ проповѣдью и между прочимъ высказалъ сожалѣніе о томъ, что въ такомъ большомъ селеніи нѣтъ церковно-приходской школы. Епископъ посовѣтовалъ имъ немедленно открыть школу, обѣщая съ своей стороны оказать пособіе. Прихожане тутъ же постановили послѣдовать совѣту преосвященнаго и выбрали даже мѣсто для возведенія постройки.

—

Сел. АХМЕТЫ, Телавскаго уѣзда. Года три назадъ нѣсколько человѣкъ сельской интеллигенціи задумали основать здѣсь народную библіотеку съ читальней. Вскорѣ было получено и надлежащее разрѣшеніе, но, къ сожалѣнію, благодаря мелочнымъ дрязгамъ мѣстныхъ общественныхъ «дѣятелей», открытіе библіотеки затянулось, а съ переводомъ учителя мѣстной школы г. Бядіева въ другой уѣздъ совсѣмъ заглохло. Въ настоящее время вновь зародилась мысль открыть библіотеку, а также и воскресную школу. Надо пожелать иниціаторамъ, чтобы на этотъ разъ ничто не помѣшало имъ провести въ жизнь свои благія намѣренія.

—

КУТАИСЪ. Первое послѣ лѣтнихъ вакацій думское засѣданіе назначено на 2-е сентября.

Въ мѣстномъ заведеніи св. Нины замѣны назначены на 23-е августа. Свободныя вакансіи имѣются только въ младшемъ отдѣленіи приготовительнаго класса, всѣ же остальные классы переполнены и пріема въ нихъ не будетъ.

На 6-е августа назначено общее собраніе членовъ кутаисскаго общества взаимнаго страхованія отъ огня, на которомъ предстоитъ рѣшеніе нѣсколькихъ важныхъ вопросовъ.

—

СУРАМЪ. 2-го августа во 2-й кавказской стрѣлковой бригадѣ состоялась состязательная стрѣльба на призы какъ офицеровъ, такъ и нижнихъ чиновъ четырехъ стрѣлковыхъ батальоновъ. Офицерскіе призы заключались въ денежныхъ выдачахъ по 79 руб. каждый призъ, а нижнимъ чинамъ, выбившимъ первые призы, были выданы серебряные часы и по два рубля денегъ, а выбившимъ вторые призы выданы деньги по 3—5 рублей каждому.

Сегодня, 4-го августа, изъ Сурама выѣзжаютъ окончившіе курсъ въ настоящемъ году юнкера тифлисскаго пѣхотнаго юнкерскаго училища. Юнкера выѣзжаютъ двумя партіями въ Карсъ и Батумъ для ознакомленія съ крѣпостями, а затѣмъ съѣдутся въ Тифлисѣ.

На этихъ же дняхъ выступитъ также 8-й кавказскій стрѣлковый батальонъ, который назначенъ на разработку тіонето-тифлисской дороги.

За послѣдніе дни у насъ идутъ проливные дожди, причиняющіе немало бѣдъ. Вслѣдствіе отсутствія мостовыхъ грязь стоитъ страшная, и большинство дачъ буквально представляетъ собою рѣшето, гдѣ дачникамъ невольно приходится, помимо всякаго желанія, прибѣгать къ гидропатіи.

За послѣднее время у насъ участились случаи заболѣваній дѣтей желудочно-кишечнымъ разстройствомъ.

2-го августа выѣхалъ по дѣламъ службы въ Тифлисъ начальникъ бригады генералъ-майоръ В. О. Рыльскій.

М. Б.

—

БАТУМЪ. 5-го августа въ Батумѣ ожидается прибытіе практической черноморской эскадры. Эскадра находится теперь у турецкихъ береговъ, направляясь къ Батуму. Въ числѣ ея броненосцевъ находится и броненосецъ «Ростиславъ», которымъ командуетъ Его Императорское Высочество Великій Князь Александръ Михаиловичъ. Эскадра пробудетъ въ Батумѣ двое сутокъ. Городъ готовится къ встрѣчѣ этихъ грозныхъ властелиновъ Чернаго моря. Броненосецъ «Ростиславъ», контрминоносцы и миноноски войдутъ въ гавань. Остальные броненосцы размѣстятся на рейдѣ. На всѣ суда эскадры допускается публика для осмотра ихъ.

Къ пребыванію у насъ черноморской эскадры пріурочено и народное гулянье на батумскомъ бульварѣ, которое назначено на 6-е августа. На этомъ гуляньи приметъ, вѣроятно, участіе и одинъ изъ чудныхъ оркестровъ музыки, находящихся на каждомъ броненосцѣ.

В. Д.—Т.

ПО РОССІИ.

Правительствующій Сенатъ разъяснилъ, что **губернаторамъ не предоставлено права отклонять собственною властью ходатайства городскихъ думъ** передъ высшимъ правительствомъ, но вмѣнено въ обязанность, въ случаѣ признанія таковыхъ ходатайствъ не относящимися къ мѣстнымъ пользамъ и нуждамъ, передавать постановленія думъ на разсмотрѣніе губернскихъ по городскимъ дѣламъ присутствій, а въ прочихъ случаяхъ представлять таковыя въ подлежащія министерства. («Н. В.»).

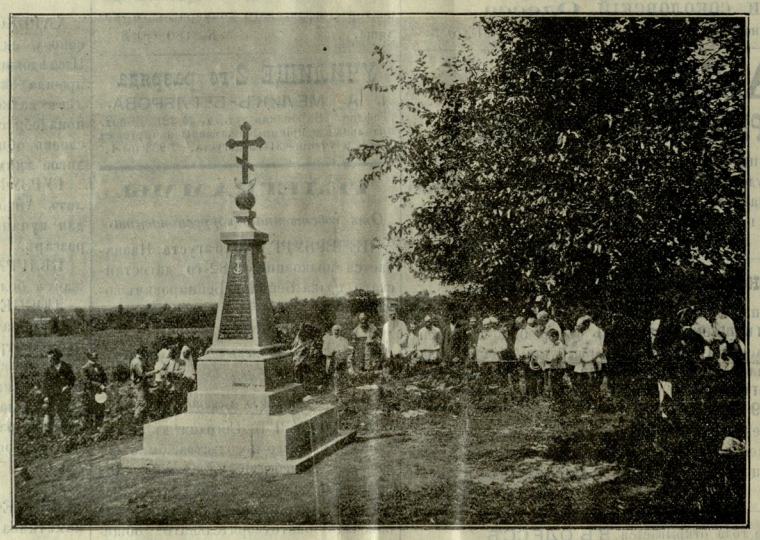

Открытіе 25-го іюля 1902 года памятника павшимъ въ бою 18-го января 1878 года при Цихисдзири русскимъ воинамъ.

ФЕЛЬЕТОНЪ.

Дѣло 18-го января 1878 года подъ Цихисдзири.

Вслѣдъ за удачными дѣйствіями на Черномъ морѣ близъ Батума капитана 2-го ранга Макарова, начальникъ кобулетскаго отряда генералъ Комаровъ перенесъ свою ставку на Хуцъ-Убани и произвелъ рекогносцировку турецкаго расположенія за Кинтришемъ со стороны дер. Чанетъ, находящейся въ трехъ верстахъ отъ Хуцъ-Убани. 16-го января главныя силы отряда начали стягиваться на Хуцъ-Убанскія высоты. Между тѣмъ Великій Князь главнокомандующій, желая воспользоваться удаленіемъ изъ Батума 12 батальоновъ и болѣе рѣшительными дѣйствіями со стороны Кобулетъ облегчить операціи ардаганскаго отряда подъ Артвиномъ, депешею 16-го января приказалъ генералу Оллобжіо перейти кобулетскимъ отрядомъ въ наступленіе.

Передавъ генералу Комарову точный текстъ телеграммы Его Высочества, командующій войсками просилъ сообщить, на что онъ рѣшился и когда предполагаетъ дѣйствовать. Генералъ Комаровъ отвѣчалъ, что 18-го января онъ намѣренъ атаковать центръ непріятельской позиціи при Цихисдзири.

Рекогносцировка показала, что турецкая позиція представляла сильно укрѣпленный лагерь, атака котораго сопряжена была съ чрезвычайными затрудненіями, еще болѣе увеличивавшимися вслѣдствіе высокаго уровня Кинтриша, поднявшагося отъ таянія снѣговъ и невозможности прибѣгнуть къ обходу главныхъ линій цихисдзирскаго расположенія.

Въ виду всѣхъ этихъ условій, генералъ Комаровъ рѣшилъ овладѣть предварительно Столовою горою, а затѣмъ, въ зависимости обстановки боя, или продолжать атаку, направляя ударъ на непріятельскій центръ, или же отложить дальнѣйшія дѣйствія до слѣдующаго дня, ограничившись занятіемъ одной лишь линіи Самебскихъ высотъ.

По возвращеніи изъ рекогносцировки былъ отданъ приказъ атаковать на разсвѣтѣ 18-го января турокъ. Войска были раздѣлены на три колонны: лѣвая колонна генералъ-майора Шелеметева, вторая колонна генерала Денибекова и третья колонна генерала Шаликова.

Въ назначенное время колонна генерала Шаликова начала спускаться къ Чанетамъ.

Въ 3 часа пополудни двинулась колонна генерала Шелеметева. За часъ до разсвѣта колонна подошла къ Кинтришу, переправилась черезъ него въ бродъ и, незамѣчаемая непріятелемъ, выстроилась на лѣвомъ берегу въ боевой порядокъ. Затѣмъ пѣхота тихо двинулась двумя дорогами на высады. Непріятель, захваченный спящимъ въ траншеяхъ и саклахъ, частью былъ переколотъ, потерявъ при этомъ до 150 человѣкъ, частью бѣжалъ наверхъ, въ редутъ; 16 человѣкъ низама попались въ плѣнъ. Овладѣвая рядами траншей, ленкоранцы быстро достигли Столовой горы и послѣ слабаго сопротивленія заняли ея вершину. Немного спустя перешла въ наши руки часть Самебы влѣво отъ «Стола» съ Лѣсистымъ курганомъ. Еще не совсѣмъ разсвѣло, какъ горная батарея, присоединившись къ ленкоранцамъ, открыла огонь по саклямъ и траншеямъ Лѣсистаго хребта. Съ прибытіемъ всей пѣхоты, цѣпь лѣвой колонны начала спускаться къ означенному хребту.

Появленіе нашихъ войскъ на Столовой горѣ послужило сигналомъ къ развитію огнестрѣльнаго боя съ обѣихъ сторонъ. Послѣ двухъ или трехъ непріятельскихъ орудійныхъ выстрѣловъ, батареи хуцъ-убанской позиціи направили свой огонь на Лѣсистый хребетъ и отчасти Самебу, учащая пальбу по мѣрѣ болѣе явственнаго опредѣленія линіи непріятельскихъ укрѣпленій. Къ 8 часамъ утра имъ отвѣчала вся артиллерія Лѣсистаго хребта и большая часть батарей нижняго Квирике. Лѣвая колонна подвергалась сильному перекрестному огню съ обѣихъ вышеназванныхъ линій непріятельской обороны.

Войска генерала Денибекова, при которыхъ находился начальникъ отряда, наблюдая за дѣйствіями генерала Шелеметева, сосредоточились у Охотничьяго кургана въ 6 часовъ пополуночи. Въ 8 часовъ, замѣтивъ, что цѣпь лѣвой колонны спустилась къ Лѣсистому хребту и полагая, что за нею слѣдуютъ резервы, чего за пересѣченною мѣстностью видѣть было нельзя, генералъ Комаровъ приказалъ средней колоннѣ атаковать непріятельскій центръ. Одновременно съ этимъ онъ послалъ приказаніе генералу Шелеметеву энергически продолжать наступленіе. Въ силу послѣдняго распоряженія часть лѣвой колонны съ полубатареею горныхъ пушекъ направилась къ Лѣсистому хребту, но не успѣла дойти до полуската Столовой горы, какъ генералъ Шелеметевъ былъ смертельно раненъ, и двинувшіяся войска отозваны назадъ. Немного спустя, цѣпь, встрѣченная сильнымъ огнемъ изъ укрѣпленій Лѣсистаго хребта, пріостановилась. О продолженіи наступленія нечего было и думать, такъ какъ непріятель развилъ массовый огонь съ Квирике и началъ стягивать войска къ плацдарму нижняго квирикскаго лагеря, угрожая атакою Столовой горѣ.

Въ 8½ часовъ утра колонна генерала Шаликова, находившаяся скрытно и въ выжидательномъ положеніи у Чанетъ, выстроилась вдоль Кинтриша, выдвинувъ для наблюденія за непріятельскимъ лѣвымъ флангомъ усиленный постъ. Полубатарея 2 й батареи 19 й бригады, занявъ устроенные для нея ложементы въ 450 саженяхъ отъ турецкихъ укрѣпленій, открыла мѣткій огонь. Непріятель, видя готовящуюся противъ него атаку, стянулъ къ угрожаемымъ пунктамъ большую часть своихъ войскъ, подвезъ полевыя орудія изъ Цихисдзири и открылъ огонь изъ орудій большого калибра съ «амбразуркой» и блиндированной батареей. Въ канонадѣ приняли участіе даже такія отдѣленныя батареи его, какъ Кади и Сивасъ-табія. Въ то же время четыре броненосца, выстроившись въ боевую линію близъ Чурукъ-су, приступили къ обстрѣливанію долины Кинтриши. Несмотря на перекрестный артиллерійскій огонь противника и учащенную стрѣльбу его пѣхоты, цѣпь и полубатарея правой колонны вступили въ оживленную съ нимъ перестрѣлку.

Между тѣмъ генералъ Денибековъ спустился съ Охотничьяго кургана въ долину Кинтриша и подъ покровительствомъ огня 1-й и 2-й батарей 41-й бригады и осадной двухъ-орудійной батареи, безостановочно дѣйствовавшихъ по Лѣсистому хребту, началъ развертываться въ боевой порядокъ, прикрываясь частыми и густыми пролѣсками лѣваго берега рѣки.

Въ 9 часовъ онъ началъ наступать. Войска направились къ тому мѣсту Кинтриша, гдѣ онъ раздѣлился на два рукава, образуя длинный, покрытый рѣдкимъ лѣсомъ и кустарникомъ островъ. Движеніе ихъ замедлялось столько же пересѣченною мѣстностью, сколько и рыхлымъ снѣгомъ, въ которомъ вязли ноги солдатъ. Препятствія эти однако были ничтожны въ сравненіи съ трудностью переправы по глубокимъ, въ 1½ и 2 аршина бродамъ, при сильномъ теченіи рѣки и подъ страшнымъ огнемъ непріятеля, укрѣпленія котораго находились въ 600 или 700 шагахъ отъ пункта переправы. Цѣпи хотя и съ большимъ трудомъ перешли рѣку и вступили на поляну, отдѣлявшую берегъ Кинтриша отъ подножія высотъ «Лѣсистаго хребта», но болѣе сомкнутая часть закатальскихъ батальоновъ, разстроенная переправою и огромными потерями, остановилась на восточной оконечности острова. Тогда генералъ Денибековъ, ставъ во главѣ 2-го кавказскаго стрѣлковаго батальона, двинулъ его впередъ. Съ рѣдкимъ мужествомъ стрѣлки бросились въ Кинтришъ и, не останавливаясь на островѣ, перешли на лѣвую сторону рѣки, увлекая за собою часть закатальцевъ. Подъ мѣткимъ огнемъ они перебѣжали почти половину поляны, но, обезсиленные потерями и не видя за собою поддержки, принуждены были искать закрытія за цѣпью кустовъ, въ разстояніи 300 шаговъ отъ подошвы высотъ, въ мертвомъ пространствѣ которыхъ могли укрыться отъ огня и устроиться для атаки.

При такомъ оборотѣ дѣла, генералъ Комаровъ, не ожидая прибытія на Хуцъ-Убань 1-го батальона александропольскаго и 4-го батальона ахалцихскаго полковъ, лично повелъ на помощь генералу Денибекову 1-й батальонъ ленкоранскаго полка съ двумя сотнями 2-й гурійской дружины, только что прибывшими съ мухаэстатской позиціи, пославъ въ то же время генералу Шаликову приказаніе поддержать среднюю колонну съ ея праваго фланга.

Въ 10¾ ч. утра генералъ Шаликовъ, оставивъ на позиціи артиллерію съ прикрытіемъ изъ 11-й и 12-й роть закатальскаго полка и полуроты саперъ, раздѣлилъ остальныя войска на двѣ части и перешелъ въ наступленіе уступами слѣва. Въ 11½ часовъ войска лѣваго уступа успѣли переправиться черезъ Кинтришъ и занять западную окраину острова, а праваго уступа—подойти къ броду, находившемуся нѣсколько ниже острова.

Какъ разъ въ этотъ моментъ боя начальникъ отряда получилъ донесеніе о томъ, что генералъ Шелеметевъ смертельно раненъ и цѣпь лѣвой колонны отошла обратно на Столовую гору. Въ то же время онъ замѣтилъ, что непріятель готовится перейти въ наступленіе. Такъ какъ всѣ наши войска введены были въ дѣло, резервъ израсходованъ и совокупность атаки нарушилась, то генералъ Комаровъ, не разсчитывая болѣе на успѣхъ сраженія, рѣшилъ немедленно отступить.

Войска генерала Денибекова тотчасъ же начали отходить назадъ.

Одновременно съ появленіемъ турокъ противъ генерала Шаликова, толпы кобулетцевъ насѣли на лѣвый флангъ и отчасти на центръ лѣвой колонны. Несмотря на сильную ружейную и орудійную стрѣльбу, которою поддержано было это наступленіе, непріятель, не выдерживъ нашего огня, отодвинулся назадъ и принялъ выжидательное положеніе, что дало возможность генералу Комарову удерживать за собою Столовую гору до удаленія остатковъ средней колонны за Кинтришъ. Съ началомъ отступленія лѣвой колонны кобулетцы стали спускаться съ Самебы и забѣгать ей во флангъ. Принятые здѣсь картечными гранатами 5-й батарей 41-й бригады и огнемъ боковой цѣпи, они подались назадъ, къ главному гребню высотъ, и оттуда провожали отступавшія войска оживленнымъ огнемъ. Когда же послѣднія части нашей пѣхоты покинули Столовую гору, непріятель быстро занялъ ея укрѣпленія и открылъ изъ нихъ сильный ружейный огонь по переправѣ. Послѣдовавшая затѣмъ попытка турокъ перейти съ этого пункта въ наступленіе разстроена была мѣткимъ огнемъ 2-й и 5-й батарей 41-й артиллерійской бригады. Незначительныя партіи башибузуковъ еще нѣсколько разъ пытались дѣйствовать намъ во флангъ, но всякій разъ отбрасывались огнемъ тѣхъ же батарей.

Въ два часа пополудни лѣвая колонна достигла Хуцъ-Убани, а около 3-хъ часовъ поднялись туда и послѣднія части правой колонны съ орудіями 2-й батареи 19-й бригады. Остатокъ дня и всю ночь мы выносили раненыхъ и убитыхъ съ праваго берега Кинтриша. Стрѣльба продолжалась еще долго, такъ какъ непріятель не позволялъ намъ приближаться къ рѣкѣ, а наша артиллерія не подпускала турецкихъ мародеровъ къ нашимъ солдатамъ, павшимъ на островѣ и по ту сторону Кинтриша.

Главная причина неудачи боя 18-го января заключалась въ несоразмѣрности нашихъ силъ съ силами непріятеля, который, не считая туземной милиціи, имѣлъ въ своемъ распоряженіи, по показанію лазутчиковъ, двадцать пять батальоновъ, что близко къ дѣйствительности, судя по обнаруженнымъ во время боя его силамъ. Между тѣмъ мы располагали для атаки 14½ батальонами, не имѣя возможности ночью поднять на Самебу и Столовую гору полевой артиллеріи и поставленные въ необходимость подъ сильнымъ огнемъ противника переходить въ бродъ быстрый Кинтришъ, сильно поднявшійся отъ таянія снѣговъ, во время бывшихъ передъ тѣмъ двухъ теплыхъ дней.

Нежданов.

◆ По разъясненію Сената, **мосты подлежатъ обложенію земскимъ сборомъ**, при чемъ обложеніе переправъ по ихъ доходности не противорѣчитъ закону. («С. Г.»).

◆ Согласно предварительнымъ кассовымъ свѣдѣніямъ, полученнымъ министерствомъ финансовъ отъ подвѣдомственныхъ ему кассъ и заграничныхъ банкировъ, государственные **доходы и расходы за первые 4 мѣсяца текущаго года** представляются слѣдующими. Доходъ обыкновенный: 550,749 тыс., больше сравнительно съ 1901 г. на 26,790 тыс. Доходы чрезвычайные: 153,780 т., больше 1901 г. на 128,094 тыс. Расходы обыкновенные: 628,068 тыс., больше 1901 г. на 60,414 тыс. Расходы чрезвычайные: 48,209 тыс., меньше 1901 г. на 2,801 тыс. Въ суммѣ чрезвычайныхъ доходовъ заключается кромѣ другихъ поступленій выручка отъ реализаціи 4% займа 1902 г. 131,059 тыс. и выручка отъ реализаціи 4% консолидированной ренты 1901 г.—21,185 тыс. («Н. В.»).

◆ Подвизающіеся въ петербургскихъ увеселительныхъ мѣстахъ **цирковые артисты** получили увѣдомленіе, что въ декабрѣ мѣсяцѣ этого года состоится въ Гамбургѣ съѣздъ директоровъ цирковъ и артистовъ для обсужденія вопроса объ учрежденіи общества взаимопомощи артистовъ этого рода. («П. Л.»).

◆ Состоящая при Императорской академіи наукъ **постоянная комиссія для пособія нуждающимся ученымъ, литераторамъ** и публицистамъ на вновь наступившую сессію 1902—3 г. образовалась изъ слѣдующихъ лицъ: предсѣдатель комиссіи—вице-президентъ Императорской академіи наукъ П. В. Никитинъ, товарищъ предсѣдателя академикъ Н. Ф. Дубровинъ, члены комиссіи: дѣйствительные члены: академикъ Н. П. Кондаковъ, баронъ В. Р. Розенъ, литераторъ Д. Н. Маминъ-Сибирякъ и запасные члены: академикъ т. с. А. П. Карпинскій и литераторъ Ф. Д. Батюшковъ, дѣлопроизводитель комиссіи—Н. И. Позняковъ. («Р. С.»).

◆ **Государь Императоръ Высочайше соизволилъ** на наименованіе, согласно постановленію петербургской думы, Малой Морской—улицей Гоголя и Малой Итальянской—улицей Жуковскаго. Вслѣдствіе этого Большая Морская будетъ именоваться просто Морская, а Большая Итальянская—Итальянской.

Освященіе памятника у подножія горы Хуцъ-Убани.

Какъ извѣстно читателямъ, въ четвергъ, 25-го іюля, въ 5½ верстахъ отъ Кобулетъ, у подножія горы Хуцъ-Убани, состоялось открытіе и освященіе памятника на братской могилѣ воиновъ, павшихъ въ бою 18-го января 1878 года.

На освященіе памятника прибыла изъ Россіи депутація отъ 164-го пѣхотнаго закатальскаго полка въ составѣ командира полка полковника барона Ребиндера, ротнаго командира капитана ребенникова (участника боя), полкового адъютанта поручика Павлова и батальоннаго адъютанта подпоручика Авотъ, въ сопровожденіи бывшаго закатальца,—участника боя и раненаго въ немъ, штабъ-офицера тифлисскаго комендантскаго управленія подполковника Темникова. Депутація на мѣсто открытія памятника прибыла изъ Кобулетъ около 10½ часовъ. Въ 11 часовъ утра священникомъ кобулетской церкви о. Веніаминомъ Глонти и діакономъ батумскаго собора былъ отслуженъ водосвятный молебенъ съ провозглашеніемъ многолѣтія Ихъ Императорскимъ Величествамъ Государю Императору, Государынѣ Императрицамъ и всему Царствующему Дому. Во время провозглашенія многолѣтія спала пелена, покрывавшая памятникъ, и послѣдній предсталъ взорамъ присутствовавшихъ. Памятникъ высѣченъ изъ сѣраго алгетскаго гранита, имѣетъ видъ усѣченной пирамиды, шириною въ основаніи въ сажень и вышиною около двухъ саженъ. Вершина пирамиды увѣнчана шестиконечнымъ крестомъ, опирающимся на полумѣсяцъ. На лицевой сторонѣ памятника, обращенной къ востоку, вдѣлана чугунная доска съ надписью золотыми буквами:

«Дорогимъ товарищамъ, павшимъ въ бою 18-го января 1878 года при Цихисдзири. Сооруженъ въ 1902 г. обществомъ офицеровъ 164-го пѣхотнаго закатальскаго полка, въ бытность командиромъ полковника барона Ребиндера. Миръ праху вашему, положившіе душу за други своя». Надъ этою надписью вылитъ знакъ шестиконечнаго креста въ сіяніи надъ луною, какъ символъ побѣды православія надъ мусульманствомъ.

Послѣ окропленія братской могилы и памятника святою водой притомъ была отслужена панихида. Во время провозглашенія «вѣчной памяти» безвѣстнымъ героямъ, русскимъ воинамъ, въ толпѣ присутствовавшихъ послышались сдержанныя рыданія, и не одна слеза канула на эту братскую могилу. Минута была поистинѣ высокоторжественная. Въ дикомъ уединенномъ ущельѣ, почти на берегу необъятнаго моря, у подножія горныхъ великановъ, бывшихъ нѣкогда молчаливыми свидѣтелями кроваваго боя, вокругъ небольшого кургана, украшеннаго памятникомъ, собралась толпа людей, изъ которыхъ многіе пріѣхали изъ далекой Россіи—для того, чтобы отдать послѣдній долгъ скромнымъ героямъ, «положившимъ душу свою за други своя». Миръ праху вашему, сильные духомъ и смѣлые въ бою русскіе воины!

По окончаніи панихиды всѣмъ присутствовавшимъ была предложена скромная трапеза, а затѣмъ группа бывшихъ на освященіи памятника совершила объѣздъ бывшихъ позицій, ознаменованныхъ кровавыми боями въ минувшую кампанію.

Б.

ЖЕЛѢЗНОДОРОЖНЫЯ ВѢСТИ.

Ст. Баку, 26-го іюля, въ 4½ часа дня, при отправленіи товарнаго поѣзда № 135, ремонтный рабочій Мамедъ-Асадулла-оглы хотѣлъ вскочить на тормозную площадку, но такъ какъ поѣздъ уже шелъ скоро, то онъ не удержался и упалъ подъ вагоны, которыми ему отрѣзало правую ногу выше колѣна.

НЕФТЯНАЯ ХРОНИКА.

Постройка керосинопровода подвигается впередъ, и трубопроводъ отъ ст. Агъ-Таги до ст. Михайлово почти оконченъ, недостаетъ только трубъ усиленнаго типа и соединительныхъ частей. Эти предметы ожидаются на-дняхъ, такъ что къ концу сентября предположено устроить общую пробу трубопровода посредствомъ перекачки воды. Открытіе дѣйствій керосинопровода задерживается высылкой паровыхъ котловъ, машинъ и насосовъ.

ВОЕННЫЯ ЗАМѢТКИ.

Какъ извѣстно, славныя доблестныя кавказскія войска отличались всегда и отличаются теперь удивительно развитымъ товариществомъ, дружбой и любовью какъ между собою, такъ и къ части, гдѣ служатъ, а также почитаніемъ памяти умершихъ героевъ-товарищей.

Это въ значительной степени способствовало развитію той массы исторической мелкой литературы, которая имѣется о подвигахъ кавказскихъ войскъ въ теченіе свыше столѣтняго пребыванія ихъ въ Закавказьѣ. Къ сожалѣнію, вся эта литература требуетъ еще разработки и въ общемъ она была мало извѣстна даже такому присяжному библіографу, какимъ былъ нынѣ умершій Межовъ, а наши доморощенные кавказовѣды почти не имѣютъ о ней никакого понятія, довольствуясь въ своихъ писаніяхъ лишь архивными компиляціями.

Среди военныхъ писали весьма многіе, начиная отъ генерала и кончая прапорщикомъ, писали иногда весьма безграмотно, но добросовѣстно передавая то или иное событіе, случившееся съ любимой частью, въ которой они служили, и про отдѣльные подвиги своихъ героевъ-товарищей. Ихъ свѣдѣнія большею частью помѣщались въ старыхъ журналахъ и сборникахъ.

Теперь большой войны давно не было, и боевыхъ воспоминаній печатается гораздо меньше, но зато увеличилось почитаніе памяти убитыхъ и вообще умершихъ кавказскихъ героевъ, выраженное въ постановкѣ памятниковъ, юбилейныхъ празднованій, устройства музеевъ.

Въ сравнительно короткое время былъ устроенъ въ Тифлисѣ военно-историческій музей, такой-же музей въ Геокъ-Тепе, во взятіи котораго участвовали кавказскія войска, нѣсколько памятниковъ отдѣльнымъ личностямъ, отличившимся въ бояхъ, а также были поставлены памятники надъ братскими могилами погибшихъ героевъ.

Симпатичныя эти явленія продолжаются и теперь.

Въ сегодняшнемъ номерѣ нашей газеты читатели найдутъ подробности о подобномъ примѣрѣ открытія памятника на братской могилѣ павшихъ въ бою 18-го января 1878 г., при Цихидзири, воиновъ, а я прибавлю къ тому лишь нѣсколько словъ изъ разсказа одного офицера о томъ, какимъ образомъ явился на свѣтъ Божій этотъ симпатичный памятникъ.

«Мысль разыскать братскія могилы воиновъ, убитыхъ въ вышеупомянутомъ сраженіи, впервые возникла среди офицеровъ 2-го кавказскаго стрѣлковаго батальона. Для производства раскопокъ на мѣстѣ боя въ ущельѣ рѣки Кинтриши, у подножья горъ Хуцъ-Убани и Самеба, были командированы два офицера—капитанъ Дзахсоровъ (нынѣ подполковникъ) и поручикъ Флегинскій (теперь штабсъ-капитанъ), которымъ при содѣйствіи проводника, кобулетскаго жителя Юсуфъ-оглы, и участника боя фельдфебеля Маркотуна удалось найти двѣ братскія могилы—одну павшихъ въ бою стрѣлковъ, а другую закатальцевъ. Могилы были на близкомъ разстояніи одна отъ другой. При раскопкахъ была найдена груда костей, среди которыхъ въ одной изъ могилъ открытъ сохранившій свой малиновый цвѣтъ и клеймо 2-го кавказскаго стрѣлковаго батальона погонъ и нѣсколько борговъ и обшлаговъ съ малиновой оторочкою. Въ другой же смежной могилѣ найдены два погона съ синимъ сукномъ и одинъ красный съ бѣлыми пуговицами—обмундированіе закатальскаго полка.

«Въ скоромъ времени былъ выработанъ проектъ памятника, исчислена смѣта расходовъ на постройку его, а въ 1898 году состоялось и освященіе памятника.

«Примѣръ этотъ вызвалъ и у закатальцевъ желаніе поставить памятникъ на братской могилѣ убитыхъ въ сраженіи 18-го января 1878 г. чиновъ полка. Мысль объ этомъ, впервые сообщенная бывшимъ закатальцемъ, участникомъ боя, подполковникомъ Темниковымъ, среди общества офицеровъ закатальскаго полка была встрѣчена съ живѣйшимъ сочувствіемъ, и на него полкомъ было возложено осуществленіе симпатичнаго предпріятія. Выработанный проектъ памятника былъ одобренъ, сдѣланъ заказъ памятника, а 25-го іюля состоялось его открытіе».

Можно только восхититься такимъ симпатичнѣйшимъ явленіемъ и пожелать продолженія почитанія памяти почившихъ героевъ въ томъ-же родѣ. Этимъ наши славныя войска будутъ еще болѣе родниться, развивать товарищество и дружбу между собою, любовь къ своимъ воинскимъ частямъ и будутъ всегда готовы къ защитѣ нашего великаго отечества.

К. Б.

50-ЛѢТІЕ СЛУЖБЫ ВЪ ОФИЦЕРСКИХЪ ЧИНАХЪ ГЕНЕРАЛЪ-МАЙОРА А. С. УЗБАШЕВА.

(*Корреспонденція «Кавказа»*).

28-го іюля исполнилось 50 лѣтъ службы въ офицерскихъ чинахъ помощника военнаго губернатора Дагестанской области, генералъ-майора Артемія Соломоновича Узбашева. Юбиляръ почти всѣ службу посвятилъ Дагестану, гдѣ своею дѣятельностью заслужилъ любовь и уваженіе.

Чествованіе началось принесеніемъ поздравленій юбиляру, при чемъ представители населенія области поднесли ему адресъ въ роскошномъ бюварѣ. Потомъ въ общественномъ собраніи состоялся многолюдный обѣдъ, сопровождавшійся многочисленными теплыми рѣчами и тостами. Во время обѣда было получено много телеграммъ, въ томъ числѣ слѣдующія телеграмма отъ военнаго министра: «Государь Императоръ въ награду отлично усердной 50-лѣтней службы вашего превосходительства въ офицерскихъ чинахъ Всемилостивѣйше соизволилъ сего числа пожаловать вамъ орденъ св. Владиміра 2-й степени. Поздравляю ваше превосходительство съ этою Монаршею милостью и днемъ юбилея. Генералъ-адъютантъ Куропаткинъ». Отъ его сіятельства Главноначальствующаго гражданскою частью на Кавказѣ князя Г. С. Голицына получена телеграмма слѣдующаго содержанія: «Поздравляю съ днемъ 50-лѣтней службы въ офицерскихъ чинахъ. Генералъ-адъютантъ князь Голицынъ». Телеграммы были не только отъ отдѣльныхъ лицъ, но и отъ представителей населенія и частей края, бывшихъ когда либо подъ начальствомъ юбиляра, въ томъ числѣ отъ Закатальскаго округа. Выдѣстя телеграмма изъ Владикавказа отъ доктора Далгата: «Поздравляю васъ съ 50-лѣтіемъ плодотворной дѣятельности; гуманнымъ отношеніемъ, безпристрастіемъ и постоянной заботой о народномъ благѣ вы снискали всеобщее уваженіе и любовь дагестанскихъ горцевъ». Въ концѣ обѣда сослуживцы поднесли юбиляру роскошную братину съ чарками работы Овчинникова.

Племянникъ генерала, капитанъ Носовъ, принялъ на себя обязательство вносить плату за ученіе за одну изъ ученицъ, имѣющую поступить въ нынѣшнемъ году въ приготовительный классъ, до окончанія ею полнаго курса гимназіи, предсѣдателемъ попечительнаго совѣта которой съ 1896 года состоитъ А. С. Узбашевъ.

Начавъ свою службу въ 1858 году адъютантомъ при начальникѣ Даргинскаго округа И. Д. Лазарева, А. С. Узбашевъ продолжалъ ее въ разнообразныхъ должностяхъ какъ на военномъ поприщѣ, такъ и на гражданскомъ военно-народнаго управленія. Только 10 лѣтъ провелъ онъ внѣ Дагестана въ должности начальника Закатальскаго округа. На военномъ поприщѣ выдается участіе его во затѣи Гуниба и плѣненіи Шамиля въ 1859 году и доблестная защита укр. Ахтовъ противъ мятежниковъ въ 1877 г. (Событія послѣдняго г. да изложены въ чрезвычайно интересномъ трудѣ, ставшемъ теперь большою рѣдкостью и составляющемъ едва ли не единственный источникъ для исторіи мятежа въ Дагестанѣ въ 1877 г.). Защита Ахтовъ доставила А. С. Узбашеву въ награду золотое оружіе. Послѣ занятія должности начальника нѣсколькихъ округовъ, въ томъ числѣ Самурскаго, гдѣ населеніе послѣ его отъѣзда назвало его именемъ одинъ изъ ауловъ, онъ былъ назначенъ помощникомъ военнаго губернатора и въ теченіе длиннаго ряда лѣтъ состоялъ предсѣдателемъ областного суда.

МОЙ ДНЕВНИКЪ.

Воскресенье, 28-го іюля. Припекло! такъ припекло, что моего реомюра въ 50 градусовъ не хватило... Въ комнатѣ 27 градусовъ... Говорятъ, что были случаи солнечнаго удара.

Эхъ, хорошо бы на дачу, въ Коджоры!... Сегодня пріѣхалъ оттуда одинъ дачникъ...

— Чего вы въ пекло-то пріѣхали?—спрашиваю его.

— Погрѣться!—отвѣчаетъ.—Въ Коджорахъ больно холодно...

Счастливцы!

Въ «Новомъ Времени» пишутъ, что изобрѣтенъ какой-то сгущенный холодный воздухъ! Достаточно взять кусочекъ величиною съ горошину, и въ комнатѣ сдѣлается морозъ!

Пошелъ въ «товарищество» и спросилъ на гривенникъ холоднаго воздуха.

Служащій посмотрѣлъ на меня какъ-то странно и сказалъ, что у нихъ нѣтъ.

Я разсердился:

— Чортъ возьми!—говорю.—Ничего порядочнаго у васъ достать нельзя!

— Какъ достать нельзя?—возмутился въ свою очередь служащій.—Вы-бы еще птичьяго молока спросили...

— Да вѣдь въ газетахъ пишутъ.

— Охота вамъ газетамъ вѣрить

Я обидѣлся и ушелъ.

У подъѣзда квартиры встрѣтился съ почтальономъ, передавшимъ мнѣ письмо.

Письмо было за подписью «Братья разбойники». Оказалось, что это братья Адельгеймы написали... Они гастролируютъ за границею и пользуются большимъ успѣхомъ...

Одинъ изъ нихъ собирается жениться на какой-то дѣвицѣ или вдовѣ... Къ сожалѣнію, имя написано неразборчиво... Выходило что-то въ родѣ Хайки Брудершафтъ...

Написалъ отвѣтъ, въ которомъ пожурилъ братьевъ за женитьбу...

И въ Тифлисѣ, говорю, нашли-бы вамъ такую Хайку, что мое почтеніе... Психопатокъ вѣдь у насъ хоть отбавляй!...

Вечеромъ произошла рѣзкая перемѣна въ погодѣ. Весь небосклонъ обложило облаками, подулъ вѣтеръ и стало сравнительно прохладно.

Удивительно шаловливая погода у насъ въ Тифлисѣ!...

Понедѣльникъ, 29-го іюля. Вчера легъ спать, оставивъ окно открытымъ... Ночью такой цыганскій потъ прошибъ, что зубъ на зубъ не попадалъ...

Не хочу ѣхать въ Коджоры!

Цѣлый день по небу бродили дождевыя облака, дулъ довольно сильный вѣтеръ и нѣсколько разъ шелъ дождь.

Несмотря на непогоду, на улицахъ было гораздо больше народа, чѣмъ во вчерашнюю африканскую жару...

Гулялъ и я.

На Дворцовой улицѣ случилось происшествіе...

Какъ разъ около штаба мнѣ попалась навстрѣчу компанія знакомыхъ молодыхъ дамъ, и чортъ меня дернулъ сказать имъ о женитьбѣ Адельгейма.

Услышавъ объ этомъ, одна дама побѣлѣла, томно закатила глаза и, эффектно опершись на штабъ, промолвила:

— Ахъ, подлецъ! А я его такъ любила... все время помнила о немъ...

Мы бросились на помощь... Изъ ближайшаго магазина принесли воды, и дама скоро ожила.

Я сдѣлалъ своимъ долгомъ извиниться за непріятное извѣстіе.

— Нѣтъ, нѣтъ, ничего! Это я такъ, сразу не сообразила. Оно даже и лучше... Теперь я, по крайней мѣрѣ, свободна!—сказала она и стрѣльнула глазками куда то въ сторону.

— О, женщины!...—сказалъ Шекспиръ, и онъ былъ правъ...

Вторникъ, 30-го іюля. Погода... Впрочемъ, виноватъ, этакъ читатели могутъ мнѣ замѣтить, что я все болтаю о погодѣ, какъ будто нѣтъ чего-либо болѣе интереснаго.

Къ сожалѣнію, погода имѣетъ для меня особое значеніе.

Когда было нѣмецкое гулянье въ лѣтнемъ помѣщеніи «тифлисскаго собранія», я тамъ вѣсился на автоматическихъ вѣсахъ, устроенныхъ съ благотворительною цѣлью, и во мнѣ оказалось 6 пуд 39⁰/₀ фунта.

Попробуйте пожить, при такихъ обстоятельствахъ, лѣтомъ въ 50-ти градусную жару...

Поневолѣ будешь говорить о погодѣ.

Но на этотъ разъ измѣню своему обычаю и природу по боку...

Утромъ пришелъ ко мнѣ небольшого роста брюнетистый человѣчекъ, повидимому изъ породы бр. Адельгеймовъ...

— Съ кѣмъ имѣю честь...

— Мы гашпадинъ управляющій изъ артистичешкаво общества.

— Чѣмъ могу служить?

— Это жнаете такая штука вышла... Ми шправляемъ театръ... Щцена кружитця, штуля штавимъ на потолки... Ухъ какъ харашо!...

— Ну, а мнѣ то какое до этого дѣло?

— Падите пашматрите, што ми дѣлаемъ, а потомъ щкажите объ этомъ вашемъ... Пожалуйшта...

— Это интересно! пойдемъ!

Дѣйствительно «Артистическое общество» дѣлаетъ въ своемъ помѣщеніи весьма много передѣлокъ. Описаніе ихъ заняло бы слишкомъ много мѣста и достаточно сказать, что театръ его будетъ представлять изъ себя, по совершенству техническихъ приспособленій, нѣчто необыкновенное, совсѣмъ заграничное...

Жаль только, что неказистаго антрепренера выбрали на будущую зиму!...

Среда, 31-го іюля. Послѣдній день іюльскаго зноя!...

Тьфу! Опять началъ о погодѣ! Охъ, какъ 6 пуд. 39⁰/₀ фун. даютъ о себѣ знать!...

Зашелъ въ «кружокъ». Я теперь туда хожу!

Послѣ ухода старшины, хотѣвшаго сдѣлать изъ «кружка» «Зеленый островъ», дѣла тамъ начали принимать иной оборотъ, и надо полагать, что «кружокъ» въ скоромъ времени попрежнему будетъ приличнымъ клубомъ.

Изъ важнѣйшихъ мѣропріятій пока извѣстны: объ увольненіи буфетчика, травившаго гостей, о покупкѣ 10 дюжинъ хотя и поврежденныхъ, но крѣпкихъ стульевъ, о снятіи фотографій съ женъ и дочерей членовъ «кружка», чтобы при входѣ не могли произойти ошибки, о недозволеніи г. Сербулову дѣлать благолепности—пускать чуть не грудныхъ дѣтей играть на концертной эстрадѣ и т. п.

Желая притти на помощь, и я съ своей стороны предложилъ мой дневникъ для опубликованія въ немъ игроковъ, которые будутъ играть въ «кружкѣ» въ азартныя игры.

Словомъ и я, и старшины будемъ стараться, чтобы «кружокъ» и невинность сохранилъ, и капиталъ бы пріобрѣлъ.

Тогда намъ не будетъ страшно и «Артистическое общество».

Четвергъ, 1-го августа. Какъ только проснулся, сейчасъ же набросился на яблоки,—не потому, чтобы хотѣлось ихъ, а по случаю «видѣнія» во снѣ желѣзнодорожнаго инженера!

Мнѣ бабушка говорила, что «если увидишь во снѣ желѣзнодорожнаго инженера, какъ проснешься, сейчасъ же ѣшь яблоки!» Примѣта, стало быть, у нея была такая!

Во всю жизнь я два раза ѣлъ яблоки по такому случаю: въ первый разъ когда увидѣлъ во снѣ кукуевскую катастрофу, а второй сегодня послѣ сна, когда видѣлъ, будто ѣду по желѣзной дорогѣ въ купе 1-го класса, заплативъ свои кровныя деньги за билетъ. Вдругъ въ купе вошелъ инженеръ, и меня сейчасъ-же подхватили, вынесли въ другое купэ, гдѣ посадили кому-то на голову.

Я сталъ протестовать, но явился начальникъ станціи, и я былъ моментально выключенъ изъ состава пассажировъ поѣзда.

Тутъ я проснулся, сталъ ѣсть яблоки и думать, какъ хорошо живется желѣзнодорожнымъ служащимъ.

Катаются себѣ взадъ и впередъ даромъ.

Если, напримѣръ, служащихъ на желѣзной дорогѣ 8,000 человѣкъ и каждый имѣетъ право ѣздить безплатно 6 разъ въ годъ и ѣдетъ не одинъ, а съ женой, дѣтьми и прислугою, а то и просто съ знакомыми, въ общемъ по четыре человѣка, выходитъ 192 тыс. человѣкъ, а если ещё къ этому прибавить сезонные дачные билеты, по которымъ можно ѣздить какое угодно число разъ, да билеты для прислуги, да еще разные «безплатныя» путешествія, что составитъ по самому скромному расчету не менѣе ¹/₄ всего количества, итого слѣдовательно всего проѣдетъ 240 тыс. человѣкъ. Полагая самымъ скромнымъ образомъ, что каждый долженъ былъ-бы заплатить за проѣздъ по 5 руб., получается громадная сумма въ 1 милл. 200 тыс. рублей, на которую отнимается удобствъ у платныхъ пассажировъ.

И хоть отнимали бы благородно, съ вѣжливостью, а то какъ лютые звѣри, безо всякаго пардона.

За границею ничего подобнаго нѣтъ! Зато и всякихъ крушеній меньше, такъ какъ служащіе сидятъ на своихъ мѣстахъ и работаютъ.

Какъ это Гамлетъ сказалъ? «Да», другъ Горацію, есть многое на свѣтѣ... свѣтѣ... Дальше не помню... Скажите, пожалуйста, такія хорошія слова, а забылъ...

Пятница 2-го августа. Былъ въ городской управѣ... Тамъ всѣ въ большомъ волненіи... Получена изъ Берлина бумага отъ общества ветеринаровъ, что оно устраиваетъ выставку предметовъ, имѣющихъ отношеніе къ убойному скоту, и проситъ пожаловать управу или командировать кого-либо изъ лицъ, причастныхъ къ убойному дѣлу, для осмотра этой выставки.

Всѣ служащіе въ управѣ оказались причастными къ убойному скоту! И всѣ большіе знатоки!

Одинъ сталъ мнѣ разсказывать, какъ слѣдуетъ убивать быка.

— Надо связать ему всѣ четыре ноги, привязать голову и хвостъ къ двумъ столбамъ и бить по лбу до тѣхъ поръ, пока не издохнетъ!

Меня такое безобразіе даже возмутило.

— Васъ-бы самихъ слѣдовало ахнуть по лбу за такія слова,—сказалъ я.—Да ничего не выйдетъ—лобъ мѣдный!

Какъ съ гуся вода!

Говорятъ, предположена поѣздка, сначала городского головы, затѣмъ, когда онъ пріѣдетъ, поѣдутъ члены управы и, наконецъ, въ видѣ пирожнаго, будетъ командированъ мясной агентъ Алихановъ.

Я благословляю ихъ на это путешествіе обѣими руками...

Въ кои вѣки городу удалось устроить дѣйствительно прекрасную и выгодную вещь, именуемую мясными лавками. Пускай посмотрятъ и можетъ быть привезутъ съ выставки какую нибудь полезную новинку по этой части.

Суббота, 3-го августа. Утро, по обыкновенію, провелъ въ ожиданіи гонорара... Единымъ писаніемъ сытъ не будешь!.. Писаніе—писаніемъ, а арканы—необходимы.

Чортъ возьми, въ послѣднее время какая то философія лѣзетъ въ голову, но ничего изъ этого не выходитъ.

Напримѣръ, меня очень поразила поэтическая фраза, сказанная однимъ знаменитымъ философомъ нѣмцемъ:

— И што тогда буль, когда нитщево не буль!

Я долго думалъ надъ ней и ничего не вышло, а другой философскій про ессоръ, тоже нѣмецъ, сейчасъ-же доказалъ, что «нитщево не буль» не могло быть, уже по одному тому, что всегда существовали dumm'скіе гласные.

Передъ вечеромъ сѣлъ, по обыкновенію, у окошка, пилъ чай, смотрѣлъ на домъ городского управленія и жалѣлъ, что я не исповидящій. Сейчасъ бы все увидѣлъ, что хранится въ завѣтномъ городскомъ архивѣ...

Все-таки попробую... Я постарался сдѣлать свой взоръ самымъ безсмысленнымъ и вперилъ его въ окошко архива и, о, счастіе! увидѣлъ какъ на ладони всю внутренность его шкаповъ.

Боже мой! сколько тамъ лежитъ всякихъ проектовъ, извѣстныхъ и даже неизвѣстныхъ намъ: тамъ находились семь проектовъ электрическаго и иныхъ разныхъ освѣщеній города, даже освѣщенія посредствомъ подбитыхъ въ темнотѣ глазъ обывателей; проекты торцовыхъ и асфальтовыхъ мостовыхъ, а то просто проектъ утаптыванія мостовыхъ; тутъ-же въ сторонѣ лежалъ проектъ поднесбеснаго фуникулера, на одложкѣ котораго красовался портретъ Роби (прежде, повидимому, ко всѣмъ проектамъ прикладывались портреты авторовъ; такъ, къ громадному проекту постройки нашего водопровода были приложены даже два портрета—бывшаго головы Матинова и инженера Конради); планъ бойни, въ которую архитекторъ забылъ сдѣлать входъ; видъ фонтана на нижнегурскихъ «нефтяныхъ промыслахъ», нарисованный когда зашла рѣчь о продажѣ этихъ «промысловъ» какому то проходимцу-американцу; проектъ электрическаго трамвая, при чемъ на одномъ рисункѣ къ электрическимъ вагонамъ были придѣланы теперешнія трамвайныя клячи и была надпись:

— «Тише ѣдешь—дальше будешь!»

Это былъ протестъ начальскаго конюшника Корганова, который боялся, какъ бы его не заставили завести тоже электрическую конку.

Но что меня удивило—это масса театральныхъ ролей, лежавшихъ тутъ же въ ящикѣ. Оказалось, что это роли были конфискованы головою у одного изъ служащихъ въ управѣ.

Отдѣльно лежала цѣлая кипа мѣстныхъ газетъ съ клеветою на городское общественное управленіе. На нѣкоторыхъ были помѣтки головы Матинова, въ родѣ слѣдующей: «Молодецъ! Ловко, прохвостъ, меня отдѣлалъ! Такъ и слѣдуетъ... Не слушайся впередъ Измайлова, а жили своимъ умомъ!»

И много еще интереснаго я увидѣлъ въ архивѣ, но, къ сожалѣнію, мѣсто въ газетѣ не позволяетъ подробно распространяться о всѣхъ его рѣдкостяхъ.

Бравый Рубенъ, о которомъ я писалъ въ своемъ дневникѣ, что онъ хочетъ вновь издавать въ Тифлисѣ безвременно погибшій «Аргонавтъ», оказался дѣйствительно Рубеномъ, но не бравымъ, а Р. А. Іоанписіаномъ.

Онъ на меня обидѣлся! Ужасно обидѣлся и даже разсердился... А когда человѣкъ говоритъ разсерженный, то онъ часто бываетъ неправъ.

Въ таковомъ положеніи очутился и г. Іоанписіанъ.

Я совсѣмъ не понимаю, за что онъ обидѣлся.

Когда въ Тифлисѣ издавался прекратившійся въ февралѣ мѣсяцѣ «Ардзаганкъ», я писалъ то же самое, и издатель нисколько на меня не обижался и даже благодарилъ за рекламу.

Я и теперь думалъ заслужить благодарность, а не порицаніе тѣмъ болѣе, что писалъ истину. Я даже знаю, какимъ образомъ пріобрѣтенъ «Аргонавтъ»!

Помѣстивъ въ числѣ сотрудниковъ «Аргонавта» цѣлыхъ трехъ Максимовъ—Горькаго, извѣстнаго всѣмъ клеветника Максима Кислосладкаго,—неспособнаго «соленаго» и «знаменитаго» парижанина Ахумова, я высказалъ лишь свое добродушіе къ издателю и нисколько не думалъ объ остроуміи.

Вы знаете хорошо Ахумова, но многіе его не знаютъ...

Признаюсь, мнѣ совершенно неизвѣстно, почему Р. А. Іоанписіанъ пришелъ въ такой ражъ!

Вѣдь невозможно же это объяснить малоумѣемъ! Просто еще неопытенъ!

Ну, хорошо, подождемъ, пока выйдетъ его газета, и посмотримъ, кто будетъ правъ: онъ или я.

Тогда поговоримъ! отчего же и не поговорить!

Баронъ Иксъ.

Изъ міра курьезовъ.

Недавно одинъ мой коллега, вдохновленный тараканами, написалъ о нихъ цѣлый фельетонъ. Въ pendand къ этому сообщаю такія интересныя свѣдѣнія относительно блохъ. Въ Парижѣ ночью на прошлой недѣлѣ въ домѣ на улицѣ Шартьерѣ вдругъ съ шумомъ раскрылось окно во второмъ этажѣ, и оттуда, сопровождаемыя ужасными проклятіями, стали вылетать подушки, одѣяла, простыни, матрацы и, наконецъ, отдѣльныя части деревянной кровати. Два ночныхъ сторожа бросились въ домъ, проникли въ меблированную комнату, окно которой еще оставалось открытымъ, и нашли тамъ пожилого господина въ ночномъ бѣльѣ, который сообщилъ имъ въ вѣжливыхъ выраженіяхъ, что онъ уже неоднократно заявлялъ хозяину отеля, что выброситъ за окно всю кровать, если его опять будутъ мучить блохи. Но такъ какъ количество блохъ не уменьшалось, то ему ничего не осталось дѣлать, какъ привести свою угрозу въ исполненіе. При этомъ онъ далъ сторожамъ свою карточку и заявилъ, что онъ профессоръ страсбургскаго университета. Полицейскіе посовѣтовали хозяину пойти на мировую, такъ какъ онъ долженъ былъ считаться съ угрозами своего жильца и быть готовымъ къ подобному исходу дѣла.

Очевидно, это не былъ профессоръ философіи, такъ какъ философы обладаютъ большимъ терпѣніемъ. Такъ, извѣстный ученый Сидней Смитъ, проведшій тоже безсонную ночь въ одной гостиницѣ, не отличавшейся особенной опрятностью, ограничился тѣмъ, что, предавъ лютой казни не дававшую ему спать блоху, сказалъ:

— Если бы вы всѣ дѣйствовали единодушно, такъ вы бы выбросили меня изъ кровати.

* * *

Можетъ вы, читатель, страдаете подагрой? Не хотите-ли попробовать радикальное средство отъ нея.

Въ прошломъ столѣтіи геттингенскій профессоръ Lichtenberg предложилъ слѣдующее лѣченіе подагры: достань себѣ платокъ дѣвушки 50 лѣтъ, которая никогда не думала о бракѣ, вымой его у плотника мельника, который никогда не фальсифицировалъ свою муку, высуши его на заборѣ, окружающемъ садъ бездѣтнаго еврея, сдѣлай на немъ мѣтку чернилами адвоката, который неспособенъ защищать ложное дѣло, и довѣрься врачу, у котораго не умеръ ни одинъ изъ его больныхъ. Пусть онъ натретъ этимъ платкомъ больное мѣсто, и ты будешь здоровъ».

N. N.

ТЕАТРАЛЬНЫЯ ЗАМѢТКИ.

Памяти А. А. Разсказова.

Газеты сообщаютъ, что на-дняхъ въ Москвѣ умеръ Александръ Андреевичъ Разсказовъ—одинъ изъ послѣднихъ могиканъ славнаго прошлаго Малаго театра. И умеръ онъ у самаго зданія театра, на общественномъ кругу подмосковнаго «Пушкина», на сценѣ котораго онъ неизмѣнно появлялся въ теченіе послѣднихъ сезоновъ. Тутъ у театра онъ жилъ, тутъ онъ болѣлъ, продолжая управлять дѣломъ, тутъ онъ и умеръ. А нѣсколько часовъ спустя послѣ его смерти въ театрѣ состоялся концертъ, на афишѣ котораго значилось имя Разсказова. Самъ онъ лично и сдалъ театръ устроителю концерта: до послѣдняго момента онъ неослабно служилъ любимому дѣлу. Смерть захватила его именно какъ солдата на посту: всю жизнь онъ отдалъ театру,—у дверей театра и простился съ жизнью. И въ моментъ, когда холодные останки знаменитаго актера и популярнѣйшаго изъ сценическихъ дѣятелей тихо покоились на столѣ, оркестръ музыки шумно и весело гремѣлъ увертюру.

Разсказовъ началъ блестяще въ славнѣйшую эпоху московской сцены. Ему пришлось выступить въ сіяніи созвѣздіи такихъ свѣтилъ, какъ Щепкинъ, Садовскій, Правдинъ, Шумскій, Сергѣй Васильевъ. Вотъ среди какихъ художниковъ сцены игралъ Разсказовъ и сразу сталъ замѣтнымъ.

Со времени ухода Разсказова со сцены казеннаго театра онъ выступалъ съ громаднымъ, неизмѣннымъ успѣхомъ чуть-ли не на всѣхъ сценахъ Россіи. Какъ артистъ, антрепренеръ и режиссеръ, онъ извѣстенъ всей театральной и зрительной Россіи.

— Да будетъ миръ ему!

РАЗНЫЯ ИЗВѢСТІЯ.

Англійскія военныя власти во что-бы ни стало рѣшили положить конецъ существованію знаменитой скалы Шекспира (Schaekespeares Cliff) подъ предлогомъ, что она мѣшаетъ артиллеристамъ при упражненіяхъ въ ихъ стрѣльбѣ. Это та самая скала, которую великій писатель обезсмертилъ въ своемъ «Королѣ Лирѣ». Образованное общество, конечно, сильно протестуетъ противъ подобнаго вандализма.

◆ Въ городѣ Эллисъ (Индіана, Америка) случилось происшествіе, едва не окончившееся крайне трагично. Г-жа Гаррисъ, уложивъ спящаго ребенка въ гамакъ, удалилась въ домъ, и когда, спустя нѣкоторое время, вернулась, то увидала, къ своему ужасу, сына въ когтяхъ громаднаго орла, плавно поднимавшагося въ высь. Вопли обезумѣвшей матери привлекли мужа, который, схвативъ ружье, погнался за хищникомъ. Послѣдній, долетѣвъ до лѣса, уронилъ свою добычу на землю

СПРАВОЧНЫЙ ОТДѢЛЪ.

ТОРГОВЫЯ ТЕЛЕГРАММЫ

„Россійскаго телеграфнаго агентства".

С.-Петербургъ, 2-го августа.

Вексел. курсъ на 3 мѣсяца:	
На Лондонъ за 10 ф ст.	94_{11}
„ Берлинъ на 100 мет.	—
„ Парижъ за 100 фр.	—
„ Лондонъ чеки.	94_{100}
„ Берлинъ.	46_{100} 1/2
„ Парижъ.	37_{100}
Бержевой дисконтъ.	4 1/2—6 1/2
4% государ. рента.	96 1/4 пок.
4% госуд. заемъ 1902 г.	99 пок.
4 1/2% внутр. заемъ 1893 г.	—
4% зак. л. гос. дв. з. б.	—
5% внутр. съ выигр. заемъ 1864 г.	465 1/2 сд.
5% внутр. съ выигр. заемъ 1866 г.	353 „
5% закл. л. гос. дв. зем. б.	289 1/4 м. с.
5% обл. тифл. г. кр. об.	—
4 1/2% „ „ „ „	—
5% бакин. „ „ „	—
5% тифлисск. зем. бан.	—
4 1/2% „ „ „	—
6% кутаис. „ „	—
5% „ „ „	—
Акціи п. о. „Кавк. и Мерк."	259 м. с.
„ русск. общ. пар. и тор.	—
„ русс. страх. общ. учр. въ 1827 г.	—
„ страх. общ. „Россія".	—
„ русс. общ. ст. и тр. кл.	—
„ бакин. неф. общ.	—
„ касп. тов.	—
„ нефтепр. и тор. общ. А. И. Манташевъ и К°	—
Пая тов. неф. пр. бр. Нобель.	9,625 м. с.
Акціи „ „ „ „ „	—

Недоставленныя депеши: изъ Шемахи—Терсакову; изъ Евлаха—Минаеву; изъ Кутаиса—Мирзоеву; изъ Великихъ Лукъ—Штусеръ; изъ Славяносербска—коман. 1-го сапр. батальона; изъ Кузнецка—Платицыну; изъ Тіонеть—начальн. штаба 2-го корп.; изъ Абастумана—Кузнецовой; изъ Павловска—Рождественскому; изъ Батума—Мхитаряну; изъ Нижняго ярм.—Бурцингеръ.

ЗАКАВКАЗСКАЯ ЖЕЛѢЗНАЯ ДОРОГА.

Введено въ дѣйствіе съ 18-го апрѣля 1902 года. Часы обозначаютъ петербургское время, въ скобкахъ—тифлисское.

Скорый поѣздъ № 2-й изъ Тифлиса въ Баку два раза въ недѣлю, по вторникамъ и пятницамъ, отходитъ въ 10 ч. 15 м. (11 ч. 49 м.) утра, приходитъ въ Баку въ 12 ч. 11 м. (1 ч. 09 м.) ночи.

Скорый поѣздъ № 1-й изъ Баку въ Тифлисъ отходитъ по вторникамъ и пятницамъ, въ 12 ч. 52 м. (1 ч. 50 м.) ночи, приходитъ въ Тифлисъ въ 2 ч. 54 м (3 ч. 43 м.) дня.

Скорый поѣздъ № 1 Тифлиса въ Батумъ (ежедневно) отходитъ въ 6 ч. 45 м. утра, (7 ч. 43 м.), приходитъ въ Батумъ въ 5 ч. 02 дня (6 ч. вечера).

Скорый поѣздъ № 2 изъ Батума въ Тифлисъ (ежедневно) отходитъ въ 10 ч. 10 м. (11 ч. 8 м.) вечера, приходитъ въ Тифлисъ въ 9 ч. 4 м. (10 ч. 2 м.) утра.

Почтовый поѣздъ № 3-й изъ Баку въ Тифлисъ отходитъ въ 9 ч. 22 м. (10 ч. 20 м.), веч., приходитъ въ Тифлисъ въ 8 ч. 56 м. 4 ч. 54 м) дня; отходитъ изъ Тифлиса въ Батумъ въ 5 ч. 09 м. (6 ч. 07 м.) вечера, приходитъ въ Батумъ въ 5 ч. 40 м. (6 ч. 18 м.) утра.

Пассажирскій поѣздъ № 5-й изъ Баку въ Тифлисъ отходитъ въ 2 ч. 27 м. (3 ч. 25 м.) дня, приходитъ въ Тифлисъ въ 7 ч. 39 м. (8 ч. 36 м.) утра; отходитъ изъ Тифлиса въ Батумъ въ 8 ч. 29 м. (9 ч. 27 м.) утра, приходитъ въ Батумъ въ 8 ч. 30 м. (9 ч. 18 м.) веч.

Почтовый поѣздъ № 4-й изъ Батума въ Тифлисъ отходитъ въ 11 ч. 05 м. (12 ч. 03 м.) н., приходитъ въ Тифлисъ въ 11 ч. 34 м. (12 ч. 32 м.) дня; отходитъ изъ Тифлиса въ Баку въ 12 ч. 36 м. (1 ч. 34 м. дня) приходитъ въ Баку въ 6 ч. 16 м. (7 ч. м.) утра.

Пассажирскій поѣздъ № 6-й изъ Батума въ Тифлисъ отходитъ въ 7 ч. 05 м. (8 ч. 03 м.) утра, приходитъ Тифлисъ въ 6 ч. 39 м. (7 ч. 37 м.) веч.; отходитъ изъ Тифлиса въ Баку въ 7 ч. 24 м. (8 ч. 22 м.) веч., приходитъ въ Баку 12 ч. 05 м. (1 ч. 03 м.) дня.

Почтовый поѣздъ изъ Тифлиса въ Карсъ отходитъ въ 8 ч. 30 м. (9 ч. 28 м.) веч., приходитъ въ Сапанигъ въ 1 ч. 35 м. (2 ч. 33 ч.), въ Караклисъ—въ 3 ч. 32 м. (4 ч. 30 м.) утра, въ Александрополь—въ 7 ч. 17 м. (8 ч. 15 м.), утра, въ Карсъ—11 ч. 01 м. (11 ч. 59 м.) утра.

Почтовый поѣздъ изъ Карса въ Тифлисъ отходитъ въ 4 ч. 57 м. (въ 5 ч. 55 м.) дня прих. въ Александрополь—8 ч. 05 м. (9 ч. 03 м.) веч., въ Караклисъ—11 ч. 42 м. (12 ч. 40 м.) ночи, въ Сапанигъ—1 ч. 30 м. (2 ч. 28 м.) ночи, въ Тифлисъ—6 ч. 20 м. (7 ч. 18 м.) утра.

Товаро-пассажирскій поѣздъ изъ Тифлиса въ Александрополь отходитъ въ 2 ч. 15 м (3 ч. 13 м.) дня, приходитъ въ Сапанигъ въ 7 ч. 14 м. (8 ч. 12 м.) дня, Караклисъ—въ 9 ч. 30 м. (10 ч. 28 м.) веч.; въ Александрополь въ 1 ч. 25 м. (2 ч. 23 м.) ночи.

Товаро-пассажирскій поѣздъ изъ Александрополя въ Тифлисъ отходитъ въ 5 ч. 25 м. (6 ч. 23 м.) утра, приходитъ въ Караклисъ въ 8 ч. 35 м. (9 ч. 33 м.) утра, въ Сапанигъ въ 10 ч. 32 м. (11 ч. 30 м.) утра въ Тифлисъ—въ 3 ч. 37 м. (4 час. 3а м.) дня.

Пассажирскій поѣздъ № 7 изъ Тифлиса въ Боржомъ отходитъ въ 2 ч. (2 ч. 58 м.) дня, въ Боржомъ прих. въ 7 ч. 25 м. (8 ч. 23 м.) вечера.

Пассажирскій поѣздъ № 9 изъ Тифлиса отходитъ 5 ч. 24 м. (6 ч. 22 м.) утра, приходитъ въ Гори—7 ч. 47 м. (8 ч. 45 м.), въ Михайлово—9 ч. 24 м. (10 ч. 22 м.); въ Боржомъ—11 ч. 33 м. (12 ч. 31 м.) утра.

Пассажирскій поѣздъ № 8 изъ Боржома въ Тифлисъ отходитъ въ 1 ч. 10 м. (2 ч. 8 м.) ночи, въ Тифлисъ прих. въ 6 ч. 40 м. (7 ч. 38 м.) утра.

Пассажирскій поѣздъ № 10 изъ Боржома въ Тифлисъ отходитъ въ 8 ч. 53 м. (4 ч. 51 м.) дня, въ Михайлово прих. въ 5 ч. 10 м. (6 ч. 08 м.), въ Гори—6 ч. 35 м. (7 ч. 33 м.), въ Тифлисъ—въ 8 ч. 55 м. (9 ч. 53 м.) веч.

Мцхетъ-Тифлисъ.

Дачный поѣздъ № 20 изъ Мцхета въ Тифлисъ отходитъ въ 6 ч. 30 м. (7 ч. 27 м.) вечера, приходитъ въ Тифлисъ въ 7 ч. 08 м. (въ 8 ч. 06 м.) вечера.

Боржомъ-Бакуріани.

Пассажирскій поѣздъ № 69 изъ Боржома отходитъ въ 9 ч. 40 м. (10 ч. 38 м.) утра, въ Бакуріани прих. въ 1 ч. 42 м. (2 ч. 40 м. дня.

Пассажирскій поѣздъ № 70 изъ Бакуріани въ Боржомъ отходитъ въ 2 ч. 15 м. (3 ч. 13 м.) дня, въ Боржомъ прих. въ 6 ч. 14 м. (7 ч. 12 м.) вечера.

Пассажирскій поѣздъ № 67 изъ Боржома отход. въ 6 ч. (8 ч. 58 м.) утра, въ Бакуріани приход. въ 9 ч. 59 м. (10 ч. 57 м.) утра.

Пассажирскій поѣздъ № 68 изъ Бакуріани отход. въ 10 ч. 10 м. (11 ч. 48 м.) утра, въ Боржомъ приход. въ 2 ч. 55 м. (3 м. 53 м. дня.

ПЕРВАЯ
ЧАСТНАЯ ЛѢЧЕБНИЦА
Д-РА НАВАСАРДІАНА
(противъ памятника Воронцову).
Ежедневно, кромѣ воскресенья.
УТРОМЪ:
Б. А. Навасардіанъ—11—12 ч., хирург. венерич. (сифилисъ) и мочепол. бол.
З. И. Бабанасовъ—11—12 ч., акушер. женск. и дѣтск. бол.
К. И. Гзеліевъ—12—1 ч., ушнымъ, носовымъ и горловымъ бол.
Г. А. Тархановъ—1—1 1/2 ч., внутр. и дѣтск. бол.
ВЕЧЕРОМЪ:
К. И. Гзеліевъ—6—7 ч.
Г. А. Тархановъ—7—8 ч., внутр. и дѣтск. б.
Б. А. Навасардіанъ—7 1/2—8 ч.
О. Т. Арванитаки—11—1 ч., на дому мас. сажъ, оспопрививв. и врачебн. гимнаст.
За совѣтъ 50 к., бѣдн. безплатно. Консультаціи и операціи по соглашенію.
Директоръ лѣчебницы
Д-ръ мед. *Навасардіанъ.*

КАЗЕННЫЯ ОБЪЯВЛЕНІЯ.

Судебный приставъ 3-го мирового отдѣла гор. Тифлиса П. Бродзели симъ объявляетъ, что 17-го августа 1902 года, въ 10 часовъ утра, имъ будетъ произведенъ публичный торгъ на продажу движимаго имущества Давида Окоева, заключающагося въ желѣзномъ и скобяномъ товарахъ и оцѣненнаго въ 554 р. 75 коп. Торгъ будетъ производиться въ 8-мъ участкѣ г. Тифлиса, на Песковской ул., въ имѣніи кн. Бектабегова. 1686 1.

Судебный приставъ 3-го мирового отдѣла гор. Тифлиса Н. Бродзели симъ объявляетъ, что 19-го августа 1902 года, въ 10 часовъ утра, имъ будетъ произведенъ публичный торгъ на продажу движимаго имущества кн. Александра Зааловича Челокаева, заключающагося въ мебели и піанино и оцѣненнаго въ 503 р. Торгъ будетъ производиться въ 9-мъ уч. гор. Тифлиса, у памятника кн. Воронцову. 1687 1.

Мировой судья 2-го отдѣла гор. Тифлиса вызываетъ наслѣдниковъ къ имуществу умершаго дѣйствительнаго статскаго совѣтника Ивана Яковлевича Оптовцева, для предъявленія по подсудности наслѣдственныхъ правъ своихъ, въ установленный 1241 ст. X т. I ч. св. граж. зак. срокъ. 1659 (3) 1.

Мировой судья 2-го отдѣла гор. Тифлиса вызываетъ наслѣдниковъ къ имуществу умершаго почтово-телеграфнаго чиновника 1 разряда коллежскаго регистратора Николая Петрова Батурина, для предъявленія по подсудности наслѣдственныхъ правъ своихъ, въ установленный 1241 ст. X т. 1 ч. св. гр. зак. срокъ. 1660 (3) 1.

Эчміадзинское уѣздное по воинской повинности присутствіе объявляетъ, что въ текущемъ 1902 году дѣйствія по призыву молодыхъ людей на службу будутъ открыты въ нижеозначенные дни:

Въ 1-мъ призывномъ участкѣ, въ сел. Вагаршапатѣ, съ 4-го по 12-е ноября.

Во 2-мъ призывномъ участкѣ, въ селѣ Аштаракѣ, съ 15-го по 21-е октября.

Въ 3-мъ призывномъ участкѣ, Сурмалинскаго уѣзда, въ селѣ Игдырѣ, съ 25-го по 31-е октября.

Къ вышеозначеннымъ днямъ въ подлежащіе призывные пункты должны явиться:

1) Лица, которымъ возрастъ долженъ быть опредѣленъ по наружному виду по 128 и 131 ст. уст. о воинск. повинности.

2) Подлежащіе, на основаніи 180, 389 и 390 ст. устава о воин. повин., назначенію на службу безъ жеребья;

3) Получившіе отсрочку до предстоящаго призыва и

4) Всѣ внесенные въ призывные списки сего года, за исключеніемъ:

а) лицъ, возведенныхъ послѣ того въ священническій санъ православнаго и другихъ христіанскихъ исповѣданій, а также православныхъ псаломщиковъ,

б) тѣхъ обучающихся въ учебныхъ заведеніяхъ, коимъ дана присутствіемъ отсрочка для окончанія образованія;

в) лицъ, получившихъ отсрочку вслѣдствіе нахожденія на службѣ, по контракту, на судахъ торговаго флота, и

г) лицъ, получившихъ право на льготу по семейному положенію перваго разряда, за исключеніемъ евреевъ, явка коихъ обязательна. 1657 (3) 1.

27-го августа 1902 года въ гор. Баку, въ **бакинской таможнѣ, назначены торги**, а 31-го того же августа переторжка на отдачу съ подряда работъ по постройкѣ въ ур. Астарѣ, Ленкоранскаго уѣзда, Бакинской губ.: 1) кирпичнаго зданія съ квартирами для чиновъ астаринской таможни, 2) деревянныхъ сараевъ съ кладовыми и такихъ же рѣшетчатыхъ заборовъ, 3) каменной бани, 4) деревяннаго навѣса подъ желѣзной крышей и 5) деревяннаго зданія для пріема и досмотра пассажировъ, по пяти смѣтамъ всего на сумму 32,067 руб. 83 коп. (тридцать двѣ тысячи шестьдесятъ семь руб. 83 коп.).

Торги начнутся со смѣтной суммы, допускаются изустные и посредствомъ запечатанныхъ объявленій. Лица, желающія торговаться, обязаны въ день торга, не позже 12 час. дня, подать о томъ письменныя заявленія въ бакинскую таможню, приложивъ къ онымъ: личные и торговые документы на право принятія подряда и залогъ въ размѣрѣ 1/10 части подрядной суммы. Запечатанныя объявленія должны быть написаны по формѣ, приложенной къ ст. 144 положенія о казенныхъ подрядахъ и поставкахъ, и поданы также не позже указаннаго выше срока.

Кондиціи, планы и смѣты могутъ быть разсматриваемы ежедневно съ 9 до 2 час. дня по 25-е августа въ канцеляріи бакинскаго таможеннаго округа, а затѣмъ въ бакинской таможнѣ. 1680 (3) 1.

УПРАВЛЕНІЕ ЗАКАВКАЗСКИХЪ ЖЕЛѢЗНЫХЪ ДОРОГЪ

доводитъ до общаго свѣдѣнія, что на 3-е сентября сего 1902 года, въ 10 часовъ утра, въ помѣщеніи его въ Тифлисѣ, назначается конкуренція посредствомъ подачи письменныхъ заявленій въ запечатанныхъ конвертахъ на работы по устройству каменныхъ на кессонныхъ основаніяхъ опоръ и по изготовленію и сборкѣ пролетныхъ строеній новаго моста черезъ рѣку Ріонъ на 90-й верстѣ главной линіи закавказскихъ желѣзныхъ дорогъ.

Лица, желающія принять участіе въ означенной конкуренціи, приглашаются заявить цѣны и подать о томъ не позже 10 часовъ дня 3-го сентября свои заявленія вмѣстѣ съ цѣнами. Заявленія должны быть обезпечены залогомъ въ размѣрѣ 5% отъ суммы предполагаемыхъ работъ.

Работы могутъ быть сданы по устройству кессонныхъ опоръ отдѣльно и по изготовленію и установкѣ пролетныхъ строеній отдѣльно, или обѣ работы въ однѣ руки.

Пакеты съ письменными заявленіями цѣнъ адресуются въ совѣтъ управленія закавказскихъ желѣзныхъ дорогъ, съ надписью: «Заявленіе о цѣнахъ на конкуренцію 3-го сентября 1902 года», при чемъ, согласно 146 ст. положенія о каз. подр. и пост., денежные залоги должны быть присылаемы въ отдѣльныхъ пакетахъ.

Лица, работающія на дорогахъ, могутъ въ обезпеченіе подряда оставить залогомъ причитающіеся имъ за уже исполненныя работы платежи или освобожденные залоги, о чемъ должно быть оговорено въ заявленіи, съ указаніемъ точно суммы платежей или залоговъ и работы, за которую они причитаются. Заводыже, поименованные въ журнальныхъ постановленіяхъ управленія желѣзныхъ дорогъ отъ 22-го февраля и 14-го августа 1901 года за №№ 600 и 2575/2673,—залоговъ не вносятъ.

Результаты конкуренціи подлежатъ обсужденію совѣта управленія закавказскихъ желѣзныхъ дорогъ, который рѣшаетъ сдачу работъ наиболѣе надежному изъ подавшихъ заявленія лицъ подрядчику, предложившему выгодныя условія казнѣ, каковое рѣшеніе представляется на утвержденіе управленія желѣзныхъ дорогъ.

Экземпляры техническихъ условій къ конкуренціи, описаніе работъ и бланкъ нормальнаго договора желающіе могутъ получить во всѣ присутственные дни съ 9 часовъ утра до 2-хъ часовъ дня, въ конторѣ службы пути, помѣщающейся въ гор. Тифлисѣ, въ зданіи управленія дорогъ, уголъ Елисаветинской и Бульварной улицъ (подъѣздъ съ Елисаветинской улицы); иногороднымъ, по ихъ требованію, всѣ свѣдѣнія будутъ высланы почтой. Тамъ-же можно получать и всѣ необходимыя справки и разъясненія. За чертежи и вѣдомости исчисленій вѣса будетъ взиматься по 35 коп. съ листа.

Цѣны на работы должны быть заявлены какъ при условіи выдачи безплатныхъ билетовъ и нарядовъ на безплатную перевозку по закавказскимъ желѣзнымъ дорогамъ (подробно обозначены въ бланкѣ перечня работъ), такъ и безъ этой льготы.

Заявленія цѣнъ на работы и всѣ къ нимъ приложенія должны быть оплачены 60-копѣечными гербовыми марками за каждый листъ.

К. 408 (3) 3.

Тифлисскій полицеймейстеръ объявляетъ, что проживающій въ гор. Тифлисѣ крестьянинъ Могилевской губ., Оршинскаго уѣзда, Онисимъ Волосевичъ заявилъ объ утерѣ паспорта, выданнаго старо-толочинскимъ волостнымъ управленіемъ отъ 18-го іюня 1901 г. за № 184. Нашедшій означенный документъ обязанъ представить его въ управленіе тифлисскаго полицеймейстера. 1658 (3) 1.

Областное правленіе Терской области симъ объявляетъ, что въ присутствіи онаго назначенъ, на 28-е августа 1902 г., рѣшительный торгъ, безъ переторжки, на отдачу съ подряда работъ по ремонту моста черезъ р. Камбилеевку близъ сел. Базоркина.

Желающіе участвовать на торгѣ должны подать въ день торга, до 12 часовъ дня, въ сіе правленіе заявленія, съ приложеніемъ залоговъ въ размѣрѣ 1/5 части подрядной суммы и документовъ о своемъ званіи; залоги могутъ состоять въ наличныхъ деньгахъ или билетахъ государственнаго банка и другихъ процентныхъ бумагахъ, разрѣшенныхъ къ пріему въ залоги при подрядахъ, по установленной г. министромъ финансовъ цѣнѣ. Запечатанныя объявленія могутъ быть поданы лично или присланы почтою, съ соблюденіемъ правилъ, изложенныхъ въ ст. 144 и 145 положенія о казенныхъ подрядахъ и поставкахъ, въ противномъ же случаѣ будетъ поступлено по ст. 147 того же положенія, т. е. объявленія, несогласныя съ правилами, почитаются недѣйствительными и залоги возвращаются.

Кондиціи, чертежи и смѣты на этотъ подрядъ желающіе могутъ разсматривать въ строительномъ отдѣленіи областного правленія ежедневно, съ 9 час. утра до 2 час. пополудни, кромѣ дней неприсутственныхъ. 1681 (3) 1.

Тифлисскій полицеймейстеръ объявляетъ, что проживающій въ гор. Тифлисѣ крестьянинъ Кутаисской губерніи, Озургетскаго уѣзда, Варденъ Мак ловичъ Закродзе заявилъ объ утерѣ въ гор. Тифлисѣ годового паспорта, выданнаго 14-го января 1902 года земохетскимъ сельскимъ старшиною. Нашедшій означенный документъ обязанъ представить его въ управленіе полицеймейстера. 1655 (3) 1.

УПРАВЛЕНІЕ закавказскихъ желѣзныхъ ДОРОГЪ

доводитъ до общаго свѣдѣнія, что на 27-е августа сего года, въ 12 часовъ дня, въ помѣщеніи его, находящемся въ гор. Тифлисѣ, по Елисаветинской улицѣ, въ собственномъ домѣ, назначаются смѣшанные торги (т. е. посредствомъ подачи заявленій въ запечатанныхъ пакетахъ и устно) на продажу лома металловъ, состоящаго изъ:

Лома бронзы.	35 пуд.	— фун.
„ мѣди разной.	329 „	24 „
„ стали.	25612 „	15 „

Указанное количество опредѣлено лишь приблизительно и можетъ подлежать нѣкоторымъ измѣненіямъ.

Лица, желающія принять участіе въ означенныхъ торгахъ, приглашаются пожаловать въ управленіе дорогъ лично или же прислать свои заявленія въ запечатанныхъ пакетахъ не позже 12 часовъ дня 27-го августа 1902 года и къ заявленіямъ приложить правила участія въ торгахъ и условія покупки (кондиціи), а также внести десятипроцентный залогъ, согласно кондиціи.

Означенныя правила и условія можно получить во всѣ присутственные дни съ 12 часовъ дня до 2-хъ часовъ пополудни въ конторѣ матеріальной службы управленія закавказскихъ желѣзныхъ дорогъ.

Результатъ торговъ подлежитъ обсужденію въ совѣтѣ управленія дорогъ. К. 411 (3) 2.

ЧАСТНЫЯ ОБЪЯВЛЕНІЯ.

БИЛЕТЪ тифлисскаго городского ломбарда за № 3255, 1902 г., на 15 р.,—УТЕРЯНЪ. 931 (3) 3.

АУКЦІОНЪ.

Тифлисскій городской ломбардъ доводитъ до всеобщаго свѣдѣнія, что въ четвергъ, 8-го августа сего года, въ 10 ч. утра, въ помѣщеніи ломбарда имѣетъ быть публичная продажа просроченныхъ залоговъ, состоящихъ изъ драгоцѣнныхъ металловъ и камней, а равно металлическихъ предметовъ. №№ залоговъ 1898 года: 9710 и 10624. **1899 г.**: 12252. **1900 г.**: 5078, 5798, 8019, 8053, 8699, 11282, 11504, 12057, 12453 и 12758. **1901 г.**: 112, 132, 1234, 2671, 2843, 3636, 3862, 3879, 4767, 5171, 5217, 5654, 5860, 5863, 5954, 5963, 6123, 6515, 6757, 8098, 10282, 10432, 10572, 11815, 11970, 11978, 12037, 12294, 12306, 12310, 12314, 12425, 12610, 12692, 12830, 12850, 12881, 12904, 12911, 12924, 12963, 13004, 13016, 13053, 13068, 13072, 13073, 13084, 13085, 13106, 13169, 13235, 13265, 13295, 13339, 13361, 13414, 13436, 13473, 13496, 13538, 13539, 13551 и 13603. **Металлическія и др. вещи 1900 г.**: 106. **1901 г.**: 701, 771, 779, 785.

936 (3) 2.

ПАТЕНТЫ Товарныя клейма и т. д. **Г. и В. ПАТАКИ** БЕРЛИНЪ N.W.6 ОСНОВАНО въ 1882 г.
М. 246 (52) 39.

УХОДЪ ЗА КРАСОТОЮ.
Генриха СИМОНСА въ Берлинѣ.
ПАРОВЫЯ ВАННЫ ЛИЦА, массажные аппараты и косметическія средства.
Единственные представители для всей Россіи
т-во А. РАЛЛЕ и К°.
Москва.
При каждой паровой ваннѣ объяснительная книга д-ра медицины **Бергмана.**
Г. СИМОНСЪ, Берлинъ.
К. 345 (0) 3.

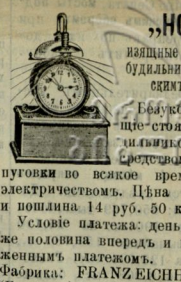

„НОВОСТЬ"
изящные салонные часы съ будильникомъ и электрическимъ освѣщеніемъ.
Безукоризненно идущіе стоячіе часы съ будильникомъ, которые посредствомъ нажиманія пуговки во всякое время освѣщаются электричествомъ. Цѣна франко-провозъ и пошлина 14 руб. 50 коп.
Условіе платежа: деньги впередъ или же половина впередъ и половина наложеннымъ платежомъ.
Фабрика: FRANZ EICHNOLZ, Hamburg (Германія). М. 176 (6) 4.

Шушинское агентство общества «КАВКАЗЪ и МЕРКУРІЙ» симъ объявляетъ, что, согласно §§ 36, 37 и 38 Высочайше утвержденнаго устава сего общества и на основаніи квитанціонныхъ условій (§ 11) о перевозкѣ кладей, изложенныхъ на оборотѣ квитанцій общества, будетъ произведена аукціонная продажа непринятаго кладчикомъ по квитанціи 1901 г. Нижній-Шуша за № 67978 два мѣста аптекарскаго товара. Аукціонъ назначается на 24-е августа 1902 г. при складѣ шушинскаго агентства съ 11 час. пополудни. 941 (3) 1.

МОСКОВСКОЕ ТОВАРИЩЕСТВО производства электрическихъ углей,
заводъ въ Кудиновѣ, Московской губерніи,
УГЛИ для дуговыхъ лампъ **ПОСТОЯННАГО** и **ПЕРЕМѢННАГО ТОКА**
Склады и продажа для всей Россіи
у Р. КОЛЬБЕ въ Москвѣ, Петербургѣ, Варшавѣ и Одессѣ. М. 187 (3) 1.

Рояли и піанино
знаменитой фабрики
Я. БЕККЕРА,
ПОСТАВЩИКА ЕГО ВЕЛИЧЕСТВА
Бр. ДИДЕРИХСЪ.

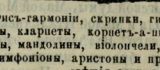

Фисъ-гармоніи, скрипки, гитары, флейты, кларнеты, корнетъ-а-пистоны, цитры, мандолины, віолончели, монопанъ-симфоніоны, аристоны и пр. Постоянно свѣжія струны.
Иллюстрированный прейсъ-курантъ высылается безплатно.
Кавказское центральное
ГЛАВНОЕ ДЕПО МУЗЫКАЛЬНЫХЪ ИНСТРУМЕНТОВЪ
Б. М. МИРИМАНІАНЪ.
ТИФЛИСЪ, Дворцовая улица. К. 13046 (0) 79.

На основаніи Высочайше утвержденнаго 6-го мая 1902 года мнѣнія Государственнаго Совѣта, въ городѣ Баку 1-го сего іюля

ОТКРЫТО

училище дальняго плаванія съ приготовительной при немъ школой.

Учебныя занятія въ младшемъ классѣ приготовительной школы для юношей отъ 13 до 17 лѣтъ начинаются съ 1-го сентября, въ младшемъ классѣ мореходнаго училища дальняго плаванія—съ 1-го октября для молодыхъ людей не моложе 15 лѣтъ, окончившихъ учебное заведеніе не ниже городского училища по положенію 31-го мая 1872.

Плата за ученіе 40 руб. въ годъ. Подробныя условія пріема высылаются канцеляріей училища, по требованію, безплатно. К. 395 (2) 2.

Акціонерное общество кожевеннаго и войлочнаго производствъ на Кавказѣ Г. Г. АДЕЛЬХАНОВА.

(ПРАВЛЕНІЕ ВЪ ТИФЛИСѢ).

Извлеченіе изъ отчета за 4-й операціонный 1901 годъ.

Валовые:		
Приходъ	2.440,416	98
Расходъ	2.338,246	76
Чистая прибыль	102,170	22

Балансъ къ 1-му января 1902 года.

АКТИВЪ.

Касса, текущіе счеты и вклады	32,836	07
Векселя къ полученію, наложенные платежи и дебиторы.	481,928	25
Членскій взносъ въ тифлисскомъ обществѣ взаимнаго кредита	7,563	60
Расходы на 1902 годъ	6,821	80
Обзаведеніе и устройство магазиновъ	2,848	84
Имущества:		
недвижимое: каменныя строенія и земли	530,534	74
движимое: машины, инструменты, снаряды и проч.	330,727	01
Товаръ въ производствѣ	216,638	36
Готовый товаръ	380,054	47
Матеріалы и сырье	165,056	91
	2.155,010	05

ПАССИВЪ.

Капиталы:		
основной	1.500,000	—
запасный	23,560	40
погашенія недвижимаго имущества	69,214	88
Переходящія суммы	20,364	17
Кредиторы и векселя къ платежу	419,375	38
Невыданный дивидендъ	20,325	00
Чистая прибыль	102,170	22
	2.155,010	05

Предсѣдатель правленія *Г. Адельхановъ.*
Директоры: *М. Тавадовъ.* *И. Алихановъ.*
Главный бухгалтеръ *С. Хачиковъ.*

На общемъ собраніи акціонеровъ 23-го іюля 1902 года постановлено: утвердить отчетъ и балансъ за 1901 годъ, полученную прибыль 102,170 руб. 22 коп. распредѣлить слѣдующимъ образомъ: 5% въ запасный капиталъ 5,108 р. 51 к., 5% государственнаго сбора 5,061 руб., въ вознагражденіе ревизіонной комиссіи 900 руб., въ дивидендъ акціонерамъ 6%, что составитъ по 15 руб. на каждую акцію въ 250 руб.—90,000 руб. и недѣлимый остатокъ 1,100 руб. 71 коп. причислить къ прибылямъ 1902 года. К. 418 1.

Основан. въ 1886 году, разрѣшенные начальствомъ
КУРСЫ и БЮРО БУХГАЛТЕРІИ В. А. ХАГЕЛЬСТРЕМЪ,
ПРЕПОДАВАТЕЛЯ БУХГАЛТЕРІИ МОСКОВСКАГО УЧИТЕЛЬСКАГО ИНСТИТУТА,
Москва, Тверская ул., уголъ Леонтьевскаго пер., д. Полякова,
1-го СЕНТЯБРЯ НАЧАЛО ОБЩАГО КУРСА. Программы высылаются безплатно.
Бухгалтерія торговая, банковая, фабричная, сельскохозяйственная, винной монополіи и земскихъ управъ.
Въ текущемъ учебномъ году на курсахъ В. А. ХАГЕЛЬСТРЕМЪ обучалось 311 человѣкъ.
На курсы принимаются лица обоего пола, всякаго возраста и образованія.
М. 173 (12) 2.

Газ. день. Тифлисъ 3-го августа 1902 г. Типографія канцеляріи Главноначальствующаго гражд. частью на Кавказѣ, Лорисъ-Меликовская ул., д. каз. И. о. редактора К. Н. БѢГИЧЕВЪ