

ქართლ იხანსადიშ

ლვინის ქართული  
მამულის  
ბიბლიოთეკა

Bibliothèque du Château  
de Leuville  
10, rue Jules Ferry  
91310 Leuville sur Orge  
France

# რადიოფილიური

ჯვარი

ივერიონი

1983

ახალი რედაქციისათვის

თბილისი 1984 წელი

საქართველოს  
—————

# სადიოღღიური

---

ჯვარი  
ივერიონი

1983

---

ლევინის ქართული  
მამულის  
ბიბლიოთეკა

Bibliothèque du Château  
de leuville  
10, rue Jules Ferry  
91310 Leuville sur Orge  
France

საბჭოთავო წიგნების

ნომერი 234 წელი

---

მონაწილე  
=====

წინახიყვება.....	1
რადიოღღიური.....	3
„ჯვარის“ მონახვერი.....	5
„ჯვარის“ მონახვერის იხვორია.....	16
იუდაიზმი-ქრისტიანობა-იხვორია.....	23
„ივერიონის“ მონახვერი.....	45
ლევან მუნაშვილი: „ივერიონის“ იხვორია.....	56
დამატება.....	98

---

## წინასიტყვა

=====

ეს რადიორეპორტაჟთა "მესამე დღური" შეიქმნა 1983 წლის 26 სექტემბერ-რიდან 10 ოქტომბრამდე, როცა მესამეჯერ ვიმოგზაურე ისრაელსა და ხა-ს ა ბ ე რ ძ ე თ შ ი და დავათვალიერე ქართული "ჯვარის" მონახვერი იერუსალიმში და ქართული "ივერიონის" მონახვერი ათონის წმინდა მთაზე.

პირველად "ჯვარისა" და "ივერიონის" მონახვერები და აგრეთვე კონსტანტინეპოლის=სტამბოლის ქართული კათოლიკური მონახვერი დავათვალიერე 1967 წელს 18 იანვრიდან 29 იანვრამდე.

მეორედ "ჯვარისა" და "ივერიონის" მონახვერი დავათვალიერე 1981 წლის 16 აგვისტოდან 31 აგვისტომდე - "ივერიონის" მონახვერის ათახი წლისთავთან დაკავშირებით.

მესამედ კი, როგორც ავლინებენ, "ჯვარისა" და "ივერიონის" მონახვერი დავათვალიერე 1983 წლის 26 სექტემბერიდან 10 ოქტომბრამდე.

პირველი ორი მოგზაურობის შემდეგ გამოვეცი რადიორეპორტაჟთა და რადიოგადაცემათა ლოკუმენტური "კრებული" (მიუნხენი, 1980-1983 წლები, 529 გვერდი), და ახლა ეს რადიოლოკუმენტაცია - "ხამება" ("ჯვარი", "ივერიონი") - შეიძლება ჩაითვალოს, ასე ვთქვათ, "დამატებლად" აღნიშნული "კრებულისა", თუმცა აქაც შეუძლებელი გახდა განმეორებათა თავიდან აცილება, რაც რადიორეპორტაჟთა, რადიოლოკუმენტაციათა და, ხაერთოდ, რადიოგადაცემათა თავიხებურობითაც უნდა აიხსნას.

ამ რადიოლოკუმენტაციის თუ რადიორეპორტაჟის დედა-აზრად კი ხოლომონ ბრძენისა და ბერი თეოფილოპულოს ხიბრძენე ავირჩიე, რომლითაც მსურს ამ "წინასიტყვის" დამთავრება:

"აღამიანმა - ამბობს ბერი თეოფილოპულოს ხალხურ ხიბრძენეზე დაყრდნობით - უნდა იგოცხლოს, ხუდ ვოჭა, ხუთახი წელიწადი, რომ შეიგნოს ხიგოცხლის ხანმოკლეობა". ხოლომონ ბრძენი კი დახმენს: "თავმომწონეობათა თავმომწონეობა, და ყველაფერი თავმომწონეობაა, რაც ხიკველილის შემდეგ არ არხეობს".

კარლო ინახარიძე  
მიუნხენი, 1984 წელი  
=====

ქალღმერთი

"Eitelkeit der Eitelkeiten, und alles ist  
Eitelkeit, was nicht nach dem Tode existiert".

"თავმომწინებია თავმომწინებობა, და ყველაფერი  
თავმომწინებია, რაც ხიკვლილის შემდეგ არ არსებ-  
ობს".

ჯვარი

1983

კალღმერთი

თებერვალი 1984 წელი

ქართული რედაქცია - რადიო "თავისუფლება"

ავტორი, რედაქტორი: დავით თაბორიძე

რ ა დ ი ო ლ ო კ ვ უ მ ე ნ ტ ა მ ა :

რეპორაჟაჟი ნიკოლი: "ივერიონის" ქართული მონახულების 1000-ნი  
წლის თავის გამო:

წამყვანი: (ხიგნალი, გალობა...)

დაპარაკობს დავით თაბორიძე!.. 1000-ნი წლის წინ, 980-983 წლებში, დაარსებულ და აშენებულ იქნა ივერიონის ქართული მონახულებრი ათონის წმინდა მთაზე ხაბერმნეთში. ამ იუბილეთან დაკავშირებით ჩვენი ლეკვანდელი პროგრამის მეორე ნაწილში გაგაცნობთ ჩემს შორიგ რადიოლოკუემენტაციას არა მარტო ივერიონის ქართული მონახულების, არამედ იერეხალიშის ჯვარის ქართული მონახულების ლეკვანდელი მდგომარეობის შესახებ. ჯერ კი მთავისმინით "ივერიონის" მონახულების მარჯვნივ რეკვა, რომელიც მაგნეტოფონის ფირზე ჩაქურე 1967 წლის 27 იანვარს ათონის მთაზე: (ფირი...)

რედაქტორი: "ივერიონის" ქართული მონახულების დაარსება, 980-983 წლებში, ათონის მთაზე, ხაბერმნეთში, დაკავშირებულია იოანე მთაწმინდელი. ლიხა და თორნიკე ერისთავის მოღვაწეობასთან; "ჯვარის" ქართული მონახულების დაარსება იერეხალიში კი პეტრე იბერიელი მოღვაწეობასთან.

და "ივერიონის" ქართული მონახულების დაარსებლიდან 1000-ნი წლის შესრულებასთან დაკავშირებით, ვიმოგზაურე ქართული კულტურის ამ ორი ცენტრის აღიღებში - იერეხალიშსა და ათონის მთაზე, დავათვადიერე უს მონახულებრი, და მხურს გაგაცნოთ ჩემი შთაბეჭდილებანი "ჯვარისა" და "ივერიონის" მონახულების ლეკვანდელი მდგომარეობის შესახებ.

მე, პატივცემული მხმენელეშო, ჯვარის მონახულებრი იერეხალიში და ივერიონის მონახულებრი ათონის მთაზე დავათვადიერე ხელ ხამ-ჯერ:

პირველად - 1967 წლის 18-ი იანვრიდან 29-ა იანვრამდე - დავათვადიერე ჯვარის მონახულებრი იერეხალიში, ივერიონის მონახულებრი ათონის მთაზე და აგრეთვე ქართული კათოლიკური მონახულებრი კონსტანტინეპოლში = სტამბოლში.

მეორედ - 1981 წლის 16-ი აგვისტოდან 31-ე აგვისტომდე - იხე

ღვათვალერება ჯვარის მონასტერი იერუსალიმში და ივერიონის მონასტერი ათონის მთაზე, და

მეხამეჯარ - 1983 წლის 26-ი ხექტემბრიდან 10-თ ოქტომბრამდე - ღვათვალერება იხეჯვარის მონასტერი იერუსალიმში და ივერიონის მონასტერი ათონის მთაზე.

უნდა ავღნიშნო აგრეთვე იხიგ, რომ რადიოლოკუმენციათა ამ ციკლში მე გაღმგვეთ აგრეთვე ჯვარის მონასტრის ზარების რეკვავს, რომელიგ მე მაგნეფოფონის ფირზე 1967 წლის 19-ფ იანვარს გაღავილე; აგრეთვე ივერიონის მონასტრის ზარების რეკვავს, რომელიგ მაგნეფოფონის ფირზე გაღავილე ორჯარ: პირველად 1967 წლის 27 იანვარს, ხოლო მეორედ 1983 წლის 5-თ ოქტომბერს.

ჩემს რეპირფაფთა ამ რიგს ვიწყებ

ქრონოლოგიურად, ე.ი. ღროს იხეთი თანამიმღვერობით, როგორგ ვნახე მე ჩვენი ეს კულტურის ცენფრები 1983 წლის 26-ი ხექტემბრიდან

10-თ ოქტომბრამდე. (გაღობა: "შენ ხარ ვენახი")

ღავით თაბორიძე: (რადიოლოკუმენციათა 1-ლი, მე-2 და ა.შ.)

ღა-ზოღოს მოვისმინოთ ივერიონის მონასტრის ზარების რეკვავ, რომელიგ მაგნეფოფონის ფირზე ჩაქერე 1983 წლის 5-თ ოქტომბერს ათონის მთაზე. (ივერიონის ზარების რეკვავ...)

ღახახრული: ეს იყო ჩვენი მორიგი გაღვემა ციკლიღან ივერიონის მონასტრის 1000-ხი წლისთავი. ღაპარაკობს რადიო"თავისუფღება!.. (ხიგნალი)

ჩ ა ნ ა რ თ ე ბ ი:

1. ღა აქ მხურს შექყვიფო ჩემი ღღევანღელი რადიოლოკუმენციათის გაღვემა "ჯვარის" ("ივერიონის") მონასტრის შეხახებ. ღღეისწორს, ამავე ღროს განვავგრძობ ჩემს მორიგ ხაუბარს ამავე თემაზე.
2. განვავგრძობ ჩემს რადიოლოკუმენციათის გაღვემას "ჯვარის" ("ივერიონის") მონასტრის შეხახებ იერუსალიმში (ათონის მთაზე).
3. ამ ჩემს რადიოლოკუმენციათაში მხურს მოგავღოთ ზოგიერთი ცნობები ქართვეღთა მოღვაწეობაზე ჰალეხფინაში (ათონის მთაზე) !.....

# ჯვარი

1983

## I.

1963 წელს აღნიშნულ იქნა ათონის წმინდა მთის ათასი წლის-  
თავი, ვინაიდან 963 წელს დაარსებულ იქნა "ღიღი ლავრას" პირ-  
ველი მონასტერი ათონის მთაზე, ათანახე მთაწმინდელის მიერ.  
972-980 წლებში, სამი ძმების ათანახეს, ნიკოლოზისა და ან-  
ტონის მიერ, დაარსებულ იქნა ვაჭოპედის მონასტერი. 980 -  
983 წლებში კი ქართული მონასტერი "ივერიონი" დაარსებულ  
იქნა ათონის მთაზე წმინდა მამა იოანე მთაწმინდელის მიერ.  
"ივერიონის" მონასტრის 1000 წლისთავი ათონის მთაზე აღნიშნეს  
მხოლოდ 1980 წელს; რადიო "თავისუფლების" ქართულმა რედაქციამ  
კი "ივერიონის" მონასტრის ათასი წლისთავი აღნიშნა 1980 -  
1983 წლებში, რომლის დროს რადიოთი გადაცემულ იქნა სამოც-  
დაექვსი ნახევარსაათიანი რადიოლოკუმენტიცა, რაც, როგორც  
ხუთას-ოცდა-ცხრა-გვერდიანი კრებული გამოცემულ იქნა სახელწო-  
დებით - "ივერიონი", "დაარსების მე-1000 წლისთავი", "რადიო-  
ლოკუმენტიცა", "მიუნხენი, 1980-1983 წლები".

## II.

"ჯვარის" ქართული მონასტერი იერუსალიმში და "ივერიონის"  
ქართული მონასტერი ათონის წმინდა მთაზე დღემდე მოვილოცე  
ხელ სამ-ჯერ: პირველად, 1967 წლის იანვარში, ვიმოგზაურე  
იერუსალიმში, როცა ეს ქალაქი გაყოფილი იყო ისრაელსა და  
იორდანიას შორის. მაშინ იერუსალიმში ჩაველი ისრაელის სახელ-  
მწიფოს ვიზით, ვინაიდან "ჯვარის" მონასტერი ისრაელის სექტორ-  
ში იყო, ხოლო იერუსალიმის "ძველი ქალაქი" იორდანიაში სექტორში,

რის შედეგად იერუსალიმის "ძველი ქალაქის" დათვალიერება მაშინ ვერ შეეძლო. იერუსალიმიდან იმავე 1967 წლის იანვარში გავფრინდი სფამპოლში=კონსტანტინოპოლში და დავათვალიერე იქ ქართული კათოლიკური მონასტერი, რომლის წინამძღოლი იყო პავლე აკობაშვილი. კონსტანტინოპოლიდან, ათენზე გავლით, ჩავფრინდი თესალონიკში და იქიდან იმავე 1967 წლის იანვარში ავედი ათონის მთაზე და მოვინახულე ჩვენი ქართული მონასტერი "ივერიონი".

მეორეჯერ იერუსალიმსა და ათონის მთაზე ვიმოგზაურე 1981 წლის 16 აგვისტოდან 31 აგვისტომდე. იერუსალიმში, იმხანად, "ჯვარისა" და "ძველი ქალაქის" გარდა, დავათვალიერე ქრისტეს შობის წმინდა ქალაქი - ბეთლემი, რომელიც იერუსალიმიდან ხუთ 30 კილომეტრითაა დაშორებული. იერუსალიმიდან, შემდეგ, ათენსა და თესალონიკზე გავლით, ავედი ათონის მთაზე და ვეხყუმრე "ივერიონის" ქართულ მონასტერს.

მესამეჯერ კი "ჯვარისა" და "ივერიონის" მონასტრებს ვეხყუმრე 1983 წლის 26 სექტემბრიდან 10 ოქტომბრამდე. ამჯერად, პალესტინაში, ე.ი. ისრაელში მოვინახულე იერუსალიმში "ჯვარის" მონასტერი და "ძველი ქალაქი"; ვიმოგზაურე აგრეთვე ისეთ ისტორიულ ადგილებში, როგორცაა "მასადას" ძველთაძველი ციხე-ხიმავრე თუ ქალაქი იერიქო. იერუსალიმიდან კი, ისევე ათენსა და თესალონიკზე გავლით, ავედი ათონის მთაზე და კიდევ ერთხელ მოვილოცე "ივერიონის" ქართულ მონასტერში.

### III.

სხვათა შორის, როცა რადიო"თავისუფლების" ხელმძღვანელობას პირველი, მეორე და მესამე მოგზაურობის ნებართვა მოვთხოვე და ყოველთვის განსაზღვრულ წინააღმდეგობას წავაწყდი, ჩემმა (ირონიულმა?) შენიშვნამ - "არაფერია, თუ ახლა ვერ შევძლებ "ივერიონის" დათვალიერებას, მაშინ, შეიძლება, შევძლო იქ



გამგზავრება, როცა "ივერიონის" დაარსებიდან 2000-ი წელი შესრულდება მეოქი". როგორც ხჩანს, ამგვარ "შენიშვნამაც" ხელი შეუწყო ჩემი ამ სამი, მეყად შთამაგონებელი, მოგზაურობის განხორციელებას ქართული რელიგიური და საერო კულტურის ისეთ ცენტრებში, როგორცაა "ჯვარისა" და "ივერიონის" ქართული მონასტრები, თუმცა ორივე ღღეს ბერძენთა უფლებამოსილების ქვეშაა.

#### IV.

ჩემი შესამე მოგზაურობა პალესტინასა და ათონის მთაშე, როგორც ავღნიშნე, დავიწყე 1983 წლის 26 ხექვემბერს, ორშაბათს, როცა ჩავფრინდი ჭულ-ავივის აეროდრომშე და იქიდან ჭვახით მიველი იერუსალიმში და დავბინავდი "ლიპლომაცის" შოყელში. თუ დავეყრდნობით იმ ცნობას, რომ - როგორც მარი ბროსე წერს - "იმისი (ე.ი. "ჯვარის" მონასტრის.კ.ი.) ხაფუძველი დიდის კონსტანტინე ბერძენთა და რომთა იმპერატორის დროს მირიან მეყეს დაუღვია", და რომ, - როგორც ი.სემოვბუნი წერს - "ივერიის შვილთა კულტურული მოღვაწეობა პალესტინაში განსაკუთრებით ინტენსიურ ხახიათს იღებს მახ შემდეგ, რაც იქ მკვიდრდება დიდი ქართველი მოაზროვნე პეყრე იბერი(411-491) - მაშინ შეგვიძლია ვივარაუდოთ, რომ ხაქართველოში ქრისტიანიზმის ხახელმწიფო რელიგიად გამოცხადება და იერუსალიმში "ჯვარის" ქართული მონასტრის დაარსება დაახლოებით ერთდროულად, ე.ი. 357 წელში უნდა მომხდარიყო, რაც - თავის მხრივ - იმის ვარაუდის ხამუალებახაც იძლევა, რომ 1983 წელი არა მარტო "ივერიონის" ქართული მონასტრის დაარსების 1000-ი წლისთავია, არამედ იერუსალიმის "ჯვარის" ქართული მონასტრის დაარსების 1655-ი წლისთავიც შეიძლება იყოს, თუ "ჯვარის" მონასტრის დაარსებას, ქრისტიანიზმის ხახელმწიფო რელიგიად გამოცხადების, ერთი წლით უფრო გვიან დავათარიღებთ. მაგრამ <sup>ამ-ჯერად დავანებოთ</sup> "ჯვარის" მონასტრის ხაიდუმლოებით მოღვლი დაარსების თარიღის დაშუსტებას, და დავკმაყოფილდეთ იმით, რაც ჩვენს თვალწინ ნათლად იშლება.

V.

როგორც ავღნიშნე, 26 ხექვემბერს, 1983 წელს, ორშაბათს, ჩავფრინდი რა ჭელ-ავივის აეროდრომზე და ჭაქხით მივედი ე.წ-ლ "ლოფლომატ-ჰოტელში", მეჭად უკმაყოფილო დავრჩი არა იმიტომ, რომ ჰოტელი ცუდი იყო, - პირიქით - ჰოტელი მართლაც დიპლომატების შეხადერი, ძვირფასი (ოთახი ღირდა დღე-ღამეში 80 დოლარი) გამოდგა, მაგრამ რა? - მღებარეობს იერუხალიმის გარეუბანში, რაც არ მომეწონა, ვინაიდან მე ქალაქში ყოფნა მსურდა, რომ მიმოსვლისათვის დრო არ დამეკარგა. მაგრამ შეურიგდი მდგომარეობას, და 26 ხექვემბერის ხალამო "ჯვარის" მონახვრის და, ხაერთოდ, იერუხალიმის მახალეების თვალის გადავლება მოვახმარე, რომლის დროს არ დამვიწყებია მაცნეყოფონის თუ ფოტოაპარატების გახინჯვავე კი.

VI.

27 ხექვემბერს, დილის 9 საათზე, ავფობუხით ეავემგშავრე ქალაქისაკენ, რომელმაც "ჯვარის მონახვრის ხეობის" პირამდე, ისრაელის პარლამენტიც "კნეხეფის" მოპირდაპირე მხარეს, - მიმიყვანა. ჩამოვედი ავფობუხიდან და გავუდექი გზას "ჯვარის" მონახვრისაკენ, რომელიც ჯვარის მონახვრის ხეობის ხირდემში, დაბლა მღებარეობს. აი ჩემი ჩანაწერი მაცნეყოფონის ფირზე:

( ფ ი რ ი . . . . "ჯვარის" მონახვერი )

შემდეგ გავყუვი ბილიკს "ჯვარის" მონახვრისაკენ. მივედი აწ უკვე, ახე ვთქვათ, დაპაჭარავებულ ეზოს ერთადერთ მთავარ და ფართო ჰიმკართან; ჰიკარი დია იყო და შევედი ეზოში. ვამბობ, "დაპაჭარავებულ" ეზოს იმიტომ, რომ - როგა მე პირველად 1967 წლის იანვარში ვიყავი "ჯვარის" მონახვერში, მაშინ ჯვარის მონახვრის მთელი ხელობა, მართალია, მოუვლელი იყო, მაგრამ, როგორც ხინანს, მთელი ეს ხეობა, რომელიც, უდავოა, რამდენიმე ჰაქჭარია, იყო ჯვარის მონახვრის საკუთრება; ეხე-იგი, ჯვარის მონახვრის ეზო

ჯვარის მთელი ხეობა იყო. ახლა კი, 17 წლის შემდეგ, ჯვარის მონახვერის ხეობა, როგორც ხჩანს, ჯვარის მონახვერს აღარ ეკუთვნის. ჯვარის მონახვერის წინამძღვრისაგან გარკვეული პასუხი ვერც კი მივიღე ჯვარის ხეობის ბელის შესახებ, მაგრამ, ჩემის აზრით, იერუსალიმის ბერძნული მართლმადიდებლური ეკლესიის ხაპაფრიარქიმ, რომლის უპუღბა- მოხილები ქვეშაა ჯვარის მონახვერი, - გაყიდა ჯვარის მონახვერის ხეობა; და, აღმათ, ამ თანხით ხდება თვით ჯვარის მონახვერის რემონტიც, რომლის ერთერთი ნაწილია მონახვერის ქვისა და რკინის კედლებით შემოღობვა. ახლა, აღმათ, ჯვარის მონახვერის ეზო დაახლოებით ერთი ჰექტარი თუ იქნება, რომლის ერთ მხარეხაა თვით ჯვარის ციხე-სიმაგრის-მაგვარი კედლებიანი მონახვერი, რომლის შესახველელი, კარი, როგორც არაერთხელ განვხვდეთ, მახიური რკინისაა, რომელიც ჩახმულია ეშველებელი ლოდების ხირღმეში; და თვით კარი იხე დაბალია, რომ კავი თუ არ დაიღუნა, იხე ვერ შევა მიგ. აი, მე ვიღეკი ამ კართან და, როგორც წეხი, დავაკავუნე კარზე იქვე ჩამოკიდებული მძიმე რკინის ბოქლომი; იქვეა აგრეთვე ელექტრო- ბარიც, რომელიც, ხამწუხართ ხშირად გამოთიშული უნდა იყოს, რომ მონახვერის დამთვალეებლებთა რიუხვი მცირე დარჩეს.

ჩემი ჩანაწერი მაჭნეფოფონის ფირზე, ჯვარის მონახვერის ამ რკინის კართან:

(ფ ი რ ი.....ჯვარის მონახვერის კარი)

ხამწუხართ, 1983 წლის 27 ხექტემბერს, დილას, როგორც ავღნიშნე, ბევრი ვაკაკუნე ჯვარის მონახვერის კარზე, მაგრამ კარი არავინ არ გამოიღო. რა უნდა მექნა? - დავაწყვე ჩემი ბარგი იქვე, ეზოს კედელთან და განვიზრახე მოცდა, შეიძლება ვინმე მონახვერში შევი- დეს ან გამოვიდეს მეოქი. ამახობაში შევენიშნე ჯვარის მონახ- ვრის ამ დაბალი კარის მალღა წარწერა-დაფა ბერძნულ ენაზე, რომელიც არ ყოფიღა წაწერილი ამ ადგილას არც 1967 წლის იანავრში ლა არც 1981 წლის აგვისტოში, როცა მე ჯვარის მონახვერი მოვინა- ხულე. აი ამ ბერძნული წარწერის ხრული ფექსიცი:

ΕΛΛΗΝΟΡΘΟΔΟΞΟΝ  
ΠΑΤΡΙΑΡΧΕΙΟΝ  
ΙΕΡΟΣΟΛΥΜΩΝ  
ΙΕΡΑ ΜΟΝΗ  
ΤΙΜΙΟΥ ΣΤΑΥΡΟΥ



ΕΛΛΗΝΟΡΘΟΔΟΞΟΝ ΠΑΤΡΙΑΡΧΕΙΟΝ

ΙΕΡΟΣΟΛΥΜΩΝ

ΙΕΡΑ ΜΟΝΗ Τ. ΣΤΑΥΡΟΥ

Τηλ. 34442

Ταχ. Κιβ. 63



GREEK ORTHODOX PATRIARCHATE

OF JERUSALEM

MONASTERY OF THE H. CROSS

ISRAEL

Tel. 34442

P. O. Box 63

VII.

ყოფილი მოვლის შემდეგ ისევ შევეცადე ჯვარის მონასტერში შეს-  
ვლას, ისევ დავაკაკუნე რკინის ბოქლოში რკინისვე კარზე, მაგრამ უშედეგოდ: კარი არავინ არ გამოიღო. კარგი დიდი ხნის მოკლის შემდეგ, რა ენდა მექნა, წამოველი ჯვარის მონასტრი-დან, გამოველი მის ეზოდან და ისევ მივედი ჩემს სასტუმროში, რომელიც, როგორც აღვნიშნე, სამწუხაროთ, ქალაქ იერუსალიმის გარე-  
ოყო, ხადაც მიხვლა-მოხვლა ზევრ ღროს მაკარგვინებდა.

მეორე დღეს, ე.ი. 1983 წლის 28 სექტემბერს, ოთხშაბათს დღით, ისევ ჯვარის მონასტერში ვიყავი. ისევ შევედი მონასტრის ეზოში და მივალექი ისევ აღნიშნულ რკინის დაბალ კარს და დავაკაკუნე რკინის ბოქლოშით კარზე, მოვხინჯე აგრეთვე ელექტრო-შარის დილაკიც და მარმა დარეკა. ყოფა-ოღენი ვიცადე, მაგრამ კარი არავინ არ გა-  
მიღო. მივანქეი ამ მძიმე რკინის კარს, და თურმე ღია ყოცილა და ახე შევედი ჯვარის მონასტრის შინა-ეზოში, ხადაც ყოველი მხრიდან წყლის ჩხრიალი ისმოდა. ჯვარის მონასტრის ეზო უფრო ლაბირინთის მავვარ მიხვეულ-მოხვეულ, უფრო ბუხვად, სწორკუთხოვიან უხახურავო ღერეუნებს წაავავს, ვიღრე ნამღვილ ეზოს, თუმცა კედლების კუთხე-

ბში, აქა-იქ ღარგულია ლიმიონის ხე თუ აცამი, რომლებიც უფრო სიმაღლი-  
ხაკენ, ე. ი. მშის ხინათლიხაკენ იზრდებიან, ვიღრე ხიგანეში, და იმ ღროხ,  
როცა მე ჯვარის მონახვერში ვიყავი, ეხე-იგი 1983 წლის სექტემბერში,  
ლიმიონის ხე დაყურხული იყო ლიმიონებით, რომელთაცან ერთი მეც მოვწყვი-  
ტე და თან წამოვიღე როგორც ხუვენირი.

გავყევი ამ სწორკუთხოვან კედლებ-მუა-მღებარე მოპირკეთებულ  
გზას, ვაველი ერთი ეზოდან-მეორეში, მეორედან-მესამეში და მივაღევი  
ჯვარის მთავარი ეკლესიის კათოლიკონის - მესახბლელს, რომლის  
ფართე კარების მალა დახატულია ენობილი ხაფი, რომელიც სწორედ  
ჯვარის მონახვერის იხვირიას ახახავს:

**ქალი ჯვარის**

ქალესტინაში, ჯვარის ქართულ მონახტერში არსებობს თქმულებ  
ჯვარის ქალზე, რომელიც გვაუწყებს: წილა აბამაშა თავის ძმისწულს  
ლოთეს დაუწესა სასჯელი მის მიერ ჩადენილი ცოდვის გამო. სასჯელი  
ასეთი იყო: იერუსალიმთან ახლოს ლოთეს მიწაში უნდა ჩაერეო კეცა-  
როსის, ნაძიხა და კედარის გამშარი რტოები და მანამდის ერწყა  
ისინი, სანამ არ ამწანდებოდნენ. მათი ამწანება იქნებოდა ლო-  
თესთვის ნიშანი შენდობისა თეველდღაურად რწყავდა ლოთე ამ რტო-  
ებს წყალში გარეული საკუთარი ცრემლებით. რამდენიმე წლის შემ-  
დეგ გამშარი რტოები ვანდლდა და ერთი ხის ტანად აღმოცენდა. მე-  
ფე სოლომონმა ბრძანა, იერუსალიმის ტაძრის შენებლობაზე გამოე-  
ყენებინათ ეს ხე, მაგრამ შენებულთა გულმეიწყოების მიზეზით, ძეღა  
სიონის კედლებთან დარჩა უერადღებოდ მიტოებული. შემდგომში  
იგი ბოგიად გასდეს ნაყდულზე, რომელიც ტაძარს ჩუღდიოდა და  
კარგახანს ხიღად ემსახურებოდა მლოკელებს.

ესეო ქრისტეს ზიკვლით დასჯისას ჯვრის ძეღად გამოიყენეს  
სწორედ ეს ძეღი შირი და მცხოვრის ჯვარცმის შემდეგ მიწაში და-  
ფლეს გრდობით მთაზე, რომელზედაც რომაელებმა წარმართული სა-  
კრეე აღმართეს.

ჯვარის ზეიური ზატა რამდენჯერმე გამოუცხადა მეფე კონსტან-  
ტინეს და როცა თავისი ძალაუფლების ქვეშ მთელა რომის იმპერია გა-  
ეართიანა, თავამოღებით შეეცადა აღმოჩინა ძეღი ჯვარისა. 324 წელს  
კონსტანტინე იმპერატორის დეღამ, წიღა ეღენემ, წარმართული ბო-  
მონის ქვეშ აღმოაჩინა გოღგოთის ჯვარი. მეშვიღე საუკუნემდე იგი  
ინახებოდა იერუსალიმის ჯვრის მონახტერში; იქმდეც სარსულესმა  
გაიბატეს, მაგრამ მალე ისეე დააბრუნა იმპერატორმა ირაკლიმ.

მუსულმანების შემოსევისა და ჯვაროსნულ ლაშქრობათა ეპოქა-  
ში წმინდა ჯვარი იმყოფებოდა ზან ქრახტიანებას. ზან დამყრობელა  
მაშამდიანების ხელში.

დღესათვის წიღა ჯვარი ახლობთ ნაწილდაა დყოფილი და  
ინახება მსოფლიოს სხვადასხვა ქვეყანაში. უმეტესი ნაწილი ჯვრისა  
გუთუნის იერუსალიმის ბასტიარქოს.

მეოთხე საუკუნეში იმპერატორმა კონსტანტინემ საქართველოს  
უნახსოვრა და გამოუგზავნა გოღგოთის ჯვრის განივი ფიცარა, რა-  
მელზედაც ფეხები ეღა ჯვარზე გაკრულ ქრისტეს ეს წიღათაშმი-  
ღა განბი ინახებოდა მთის მიუეღ ცხე-ხიმაგრეში, მაგრამ საქართვე-  
ლის უკანასკნელი მეფის გიორგი მეორემეტის მეფობის პერიოდმა  
უგზოუღლოდ გაქრა და დღემდე არაა მიკვლეული.

VIII.

როგორც ავღნიშნე, ჯვარის მონახსტერში შესვლისას, ეზოში, ისმოდა წყლის ჩხრიალი და წყლის რეზინის ვიწრო მილები მიემართებოდა მონახსტრის მთავარი ეკლესიის შესახვევლიხაკენ, ხალაგ მე ვიღუქი. ახლა შევედი ჯერ ეკლესიის წინა-ღერეფანში და შემდეგ თვით ეკლესიაში და დავინახე, რომ ორი ქალი და ერთი კაცი წყლით რეცხავდენ ეკლესიის იაფაკ, რომლის ღროს წყალს კედლებზე ახხამდენ, აღბათ, მხვერის ჩამორეყვების მიზნით. ამ ეკლესიის დიდი გუმბათი ეყრდნობა ოთხ დიდ ოთხ-კუთხოვან სვეტს, რომლებმდეც კიდეც ვილაპარაკებ. მაგრამ ახლა, შევედი რა ჯვარის მონახსტრის მთავარ ეკლესიაში, პირდაპირ მივედი ეკლესიის გუმბათის ცენტში, ხალაგ იაფაკში ჩახმული იყო

ღ ი თ ო ნ ი ს დისკო

წარწებით: "

"ს დ ე ქ ი თ მ ე კ ვ ი ნ ე დ და მ ე უ რ ყ ე ვ ლ ა დ".

ამ ადგილასაც იაფაკზე უკვე წყალი იღგა და ხელით მკვეცადე წყლის ქვეშ დისკოს დანაშაკ, მაგრამ ამაღ. დისკო თავის ადგილას იხეც არ იყო. როგორც ჩემი პირველი მოგზაურობისას იერუსალიმში გაცნობზეთ, - ეს იყო 1967 წლის იანვარში - მაშინ ეს ლითონის დისკო თავის ადგილას იყო, ხალაგ ავანთე ხანთელი და მაგნეტოფონით ჩვენი შესანიშნავი გალობა "შენ ხარ ვენახი" ავაყურე ჩვენი კულტურის ამ დიდ ცენტრში. ხოლო როცა მეორეჯერ ვიყავი იერუსალიმში, ეს იყო 1981 წლის აგვისტოში, მაშინ ჯვარის მონახსტრის წინამძღვარმა - ბერმა ნარცისოსმა მითხრა, რომ ლითონის დისკო იმცომ ამოვიღეთ იაფაკიდან, რომ მთელი მონახსტრის რემონტი მიღწინარეობს და როცა რემონტი დამთავრდება, შემდეგ იხეც ჩახმული იქნება მის ადგილასო. მაშინ, ბერმა ნარცისოსმა დამათვა ლიერებინა ავრეთვე ჯვარის მონახსტრის კიტრინებში გამოფენილი შოგიერთი წმინდა ხავები და ნიკთები, მაგრამ ჩემი თხოვნა ეს ლითონის დისკოს ეჩვენებინა, ვერ დამიკმაყოფილა, ვინაიდან ამ გამოფენის ხაკანში ის ვერ აღმოაჩინა, მაგრამ ვუღწრფელად დამპირდა, რომ როცა მონახსტრის რემონტი დამთავრდება, ლითონის დისკოს თავის ადგილას ჩავსვამთო.

ამ შეპირებიდან უკვე ვავიღა ორი წელიწადი. ამ სფეროებში რომ ვწერ უკვე 1983 წლის ზმ სექტემბერია, მაგრამ აღნიშნული ლიბონის ლიბკო მაინც არ არის ჩახმული თავის ადგილას, თუმცა ჯვარის მონახვის რემონტი თითქმის დამთავრებულია მეჩვენება.

ამასობაში შევნიშნე, რომ ბერი ნარცისოსი, რეზინის მიღობი ხელში, მონაწილეობას უბუღობდა ჯვარის მონახვის მთავარი ეკლესიის იაფაკობა და კელეგობის გარეცხვაში; და შევნიშნე რა მიხი ეკლესიაში ყოფნა, მაშინვე მივედი მასთან, მივხედავ; ჯერ ვერ მივინო, მაგრამ შემდეგ გაახხენდა ჩემი ორი-წლის-წინანდელი სფუმრობა და ჩემს შეკითხვაზე ლიბონის ლიბკოს შეხახვ, იხევე გაიმეორა: როცა ჯვარის მონახვის რემონტი დამთავრდება იხევე ჩახმული იქნება თავის ადგილასო. ჩემს შენიშვნაზე ხომ უნდა დავენდო მის ამ სიყვავებს, მან ცოფა ლაპარაკის ფონი შევცალა და ღარწმუნებით მითხრა, რომ ლიბონის ლიბკო იხევე ჩახმული იქნება თავის ადგილასო. მე ხხვა რა უნდა მექნა თუ არა მიხი ეს შეპირება დამეჯერებია.

შემდეგ ბერმა ნარცისოსმა მითხრა, რომ ყველაფერს ახლა ვახუფთავებთ, ვინაიდან შაბათს აქ იქნება დიდი დვთისმსახურება და თუ შეგიძლიათ დაეხარითო. მე, რა თქმა უნდა, მეფად მხურდა ამ წირვაზე დახწრება, მაგრამ მე უკვე შაბათს დილით უნდა წავხუდიყავი იერუსალიმიდან, ყველაფერი დაგეგმილი იყო და თანხმობა ვერ მივეცი, თუმცა ჩემთვის წირვის დახწრება "ჯვარის" მონახვის მთავარ ეკლესიაში უფრო მნიშვნელოვანი მხოლოდ მაშინ იქნებოდა, თუ წირვა ჩატარდებოდა ქართველების მიერ, რა თქმა უნდა, ქართულ ენაზე. მაგრამ ეს, ჯერჯერობით, მხოლოდ ოგნებად შეჩვენება. მაგრამ ვინ იცის რას მოგვიყვანს მომავალი?..

ჯვარის მონახვერი ამ-ჯერად, ახე ვთქვათ, "მიმქმელი" მონახვერი უკვე აღარ არის. მიხი ხელმძღვანელი და შაფრონია ერთი თუ ორი ბერძენი ბერი, რომელთაგან ერთი ხელმძღვანელია აღნიშნული ბერი ნარცისოსი. ჯვარის მონახვერი კი უკვე არხეზობს მუშუემის ხუფუხით. მაგრამ მიხი დათვალეერების დღე და ხათები განხადვრუ-

ლი არ არის და არც შეხაზამიხი განცხადება გამოკრული ჯვარის მონახტრის შეხახველთან. ამის შელეგია ის, რომ ჯვარის მონახტერში შეხველა მეჭად გართულბუღია; ხულ ხუთჯერ შევეცადე მახში შეხველახ, და მხოლდ ერთხელ იყო შეხახველი კარი ღია როგორც იქნა შევეძელი შიგ შეხველა და მონახტრის, უმთავრესად, მთავარი ტაძრის ღათვალიერება.

### IX.

ჯვარის მონახტრის მთავარი ტაძრის ოთხი ხვეჭი და კელღები, როცა მე ეს ეკლესია 1967 წლის იანვარში ღავათვალიერე, ძლიიანად მოხატული იყო, რა თქმა უნდა, ბერძნული ხატუბით. მხოლდ ერთი ოთხკუთხოვანი ხვეჭის ერთი მხარის ის აღგილი, ხაღაც შოთა რუხთავე- ლის ხატო-ხურათია გამოხახული, ძეფყვეღებდა ამ მონახტრის ქართულ წარხუ ბე. და 1967 წლის იანვარში ვიმღრწვნებღი, რომ ერთ ღრხს შეხაძღებელი გახღებოღა ამ ტაძრის ბერძნული ხურათუბით გაღახატული კელღების გაწმენდა, რომღის ქვეშ, უღავოა, ქართული ხატუბი იყო და ამით მრავალი ახალი იხტორიული ფაქტი შეემატუბოღა არა მარტო ჯვარის მონახტრის, არამედ ქართველი ერის იხტორიახს ხაერთოდ. ჯვარის მონახტრის მთავარი ეკლესიის კელღები რომ ძლიიანად მოხატული იყო, ამახ აღახტურებს რუხი ბერის ღანიღის ცნობა; მან 1167 წელხ, იერუხალიმში ყოღნისახს, ეწვია ჯვარის ქართულ მონახტერხაც და გვაფყობინებს შემღეგხ:

"ეს აღგილი შემოზღულღულია ციხიხბური გაღავანიით და მიხ შიგნით ღგახ წმინღა ჯვარის ეკლესია, ერთიანად მოხატული. მაღალ ხაკურთთ- ხეველხ ქვემოდ არიხწმინღა ხის გაღახნატური, რომღის ნახვა შეიძღება თუთრი ქვის ფიღებით ღფარულ იაფაკში ამოჭრილი ხერღიღან".

(იხ „Petrus der Iberer, Herausgegeben und uebersetzt von R. Raabe, 1885).

ახლა, როცა 1981 წლის აგვისტოში შევეღი ჯვარის მონახტრის მთავარ ეკლესიაში ღა ღავინახე, რომ კელღები ღა ხვეჭები თითქმიხ ძლიიანად რამოფხეკილი იყო ქვეშამღე, გული გამიხკღა: რამღენი ძვირფახი ქართული ხატო რამოფხეკიღ იქნა კელღების შეღეხფუახითან ერთად ღა ამით რამღენი ძვირფახი იხტორიული ღკვემენტი გაჰქრა ხამულამოდ!.. მაშინვე



მიკარგი შეხახვლედიდან პირველ ხვეტთან მარჯვნივ და, მაღლობა  
 ღმერთს, შოთა რუსთაველის ფრესკა დავინაშე თავის ადგილას. ხაერთოდ  
 ეს ხვეტი არ არის ჩამოფხეკილი. დანარჩენი ხვეტები. მხოლოდ  
 ნაწილობრივადაა ჩამოფხეკილი, ხოლო კელეები მთლიანად ჩამოფხეკილია,  
 და რამდენიმე მოხატულობა შემორჩენილია მთავარი შეხახვლელების თაღზე  
 შიგნიდან. ერთი ხიფყვით, ბევრი რამ განადგურდა, ხამუდამოთ დაიკარ-  
 გა ამ ღიდი რემინტის შედეგად, რომელიც - როგორც ხჩანს - შესაძლებელი  
 გახდა იმით, რომ ჯვარის მონახყრის ხეობა, რომელიც უკვე ქალაქ  
 იერუსალიმის ცენტრშია მოქცეული, გაყიდულ იქნა და ამ თანხით მო-  
 ხდა, ვფიქრობ, ჯვარის მონახყრის შერემონტებაც.

მაგრამ მე მაინც ვფიქრობ, რომ - მიუხედავად აღნიშნული  
 რემონტით გამოჩვეული ზარალისა - მაინც ბევრი რაიმეს აღდგენა,  
 აღმოჩენა შეიძლება ჯვარის ქართულ მონახყერში, რომ ეს მონახყერი  
 ქართულთა ხელში იყოს, მაგრამ ამის პერსპექტივა ჯერჯერობით არ  
 მისჩანს. საქართველო რომ დამოუკიდებელი სახალმწიფო იყოს, საქარ-  
 თველო რომ ხაერთაშორისო სამართლის ხუბიექტი იყოს, მაშინ, ვფიქრობ,  
 ბევრი რაიმეს გავკეთება შეიძლებოდა არა მარტო იერუსალიმში. მაგრამ  
 დღეს ჩვენ - ხაერთაშორისო ახპარებზე - ხაერთოდ არ ვარხებოვთ და  
 როგორ უნდა შევძლოთ ამგვარი იურიდიულადაც ჩახლართული პრობლემის  
 მოგვარება?..

და აქ მხურხ მოვიგონოთ პალესტინის პაფრიარქის ღითოხეობის 1706  
 წლის ივლისში გამოგზავნილი ეპისტოლე საქართველოს მეფე ვახტანგ  
 VI-ხადმი, რომელშიც ნათქვამია:

წარკვევა ქართველი

ჯვარის მონახყრის შეხახვ ღერუსალიმში, რომელიც გამოქვეყნებულია  
 საქართველოს საპაფრიარქის ორგანიზში "ჯვარი ვაშისა" 1980 წლისა.  
 ამ წარკვევის დახაწყისში მოყვანილია ამონაწერა პალესტინის პაფ-  
 რიარქის ღითოხეობის 1706 წლის ივლისში გამოგზავნილ ეპისტოლედან  
 საქართველოს მეფე ვახტანგ VI-ხადმი.



წარმოიშობს ამო ყველაზე შინა კლასობა ზარბაზნებში უმეტესად და სწორედ საბურველ და მონობინა და ვლახეთა ოქროსა ურეკებლად, — ვადრეკეცს ქარლის ცხოვრებას. ამამან კვერ სწოთა და უხე მრეხლებთა, აგრევე ათხი ქარეკლთა კლასობა მონატრებს ელახს, მაშინვე, მაგლონის, ორასის, კონსტანტინოლის, შავი ზოის, კონარის და სხვათა. აგი იწყება წიდა ადგილებიან ზურებს, შეიწარება და და მტრებს ცემა ჩვეულებამებ და ვასცემა ვე-ლის და და ადუხება ვოლთა სამხრათა აღსონობა, ისე, რომ ამამან, ხახინის ობს შეიღებო, შავი დამარა დასკის სულენება (რომელიც ვო-ლთის ავირეიდენ და სტრავიდენ წიდა სწო-ლებში ხალკეად მამად ქრისტანებს), რს სუე-ტილებზე აგრძობა და ქრისტანთა ჯეან-წილებს. ამავე ხელმეორელებთა ქართველებს სერო უფლებს შავთა ცხენზე ამხედრებლან, თავანთი დროთი (ყო-ველგვარი ვადასხადის ვერაშე) შესულიყენ ორუხს-ობა (მაშინ, როცა ვედა შესულიყენ რომელიც ობს და 14 გროშს (მახტარს) ზრტენ. — 6, ბოლი თვათი ამან ვეაბტანად — 3 გროშს). ამანორევი ამოწონი სულანა საღიანსა, ქრისტანებს, დუბარენს და ვე-რო, რომელზედაც მამუკალილი ოგი ქრისტე (ამ ვე-როს დასახლებად ამამან ვადრება 200,000 დანარი).

ქარეკლთა კლასობა ამოცა წიდად ვერაქს და მას მოხსენიებლენ ვედას მასს სტეიხისცემის ნინად, ვერას მონატრებლ ამარის ზედას დუე-სხება, შავან მოხსენიებელი საერთო ხეანხარში კო არ შეუტანათ, ამავე მისთვის საუკეთარო ხეანხარს ვანერეწათ.

რევე უნდა აღინიშნოს, რომ საქართველოს მამიანე კო, როცა აწიოცებელი და დასწრებით ოგი ვტრამა-შან, არახლის მებრძოლებს ვერადილებზე ორუხსა-დის წიდა ადგილებს, — შველი ვრო — შუენი და შიხი ახლოებლენ, კალონოებზე და შიხი მრედა, ათადნ და ანხარნი, დარახსენი და კლენი. დიდა და ოტუათა. თავანთი შეიწრელებთა ვოლთისთა ათავ-ისილებლენ ტუეიხისაგან ათავან ელტრუბის ო-რებს, ამ მამარებას მრავალ-მრავალი დოქუმენტი შეიძინებელი, რომელიცან თავანთი მხიწველობით მუ-ტად საუბრადიუბი ცნობებს იძლეან (სწორედ ვედა-ზე ახელობის სერობში) ჩვენს შავრ წერდის დასწ-ვისში მოხსენებელ მალტინის სერტინას მატრიარქის ოსოთვიისის ქისიტრელის ქარეკლი შეუეხისაღმი (ერეკლი J. ვასტან VI და რუსეთში არახსაღმი). ათ, რს სწერს 1682 წლის 23 სექტემბრის ოსოთვიის არ-ჩილს. შემსა მშობლებს ცალკეად უხე, მრავალ-ფეროვანი და ძვირფასი დაზარბა ვაუწყის უწილეს და უსაბიხინეს მაკხოვრის სურდას. შენს მებს და დებს, სიძუბებს და მამუკლებს სურელი აქო წიდა და მატრიანს ვერას მონატრებს და სხეებს, რომ-ელიც ორუხსაღმი და რახსნ და და მატრი-ანოვანის ხალხსათვის, რაცან დაწმობლად ავევრის ოვერადიუბი და მასში შოთვი მართლმადიდებელი ქრის-ტიანებს დეკრაციებულებითი არან და დამორჩილე-ბლენს მოქმითი ვოლტენ, ნუგეში კო არახათან. (რომ-ლიან ორუხსაღმიკაცი მატრიარხს დოხედა 3 გრო-ში), ტრადე კავკასი დავსოენი აქაქეთი (ქარე-კლი წყარომთიდეობა), III, 1971 წ. გვ. 253).

ამვე საურადიუბთა ვაოგი XI შავრ მატრიარქი-საღმი ვავაზენილი სიკელი (არტო, სიმონწმე კავკასი-სთ არხეოლოგიისკო კომისიელი), (ტ. I, გვ. 26), საღე ნაქაქეთი. მკენე თვენი ზმანენს ვაუთავი და რაც ვედა ჩვენს მონატრის ემართა სრულედას ვარახსაწვდობად მოგარეობით.

სოცოკ მხედარი, საურეყვის მამილიყე ქარ-თელისა ზახსა, ვარა ვერაქელი და სარწმუნოებთაო დავის დროს იბეში ვაღებელ მხიველებს უღილე-ს, შოქლითა თქვას, აღწერელი საგანებო და სუე-სიერი ვალო წიდა მონატრის ტრებს აღსაშენებ-ლად, დასთავად და მხირად ტუეიხისაგან გამოხსენე-

ლად ეს ვაბტი კიდე უფრო ნათლი ვახლეს მხო-ლით ხარხისათვის მამინ, როდესაც გამოქვეყნდეს სხედასხეა ჩვენის, უხრეკლეს რაგმა შეიძინელ ხა-სიწიფოთების არქივებში (განსაკუთრებით ორუხს-ისა და კონსტანტინოლის საპტრიატოებში) დოკუ-ლი წერადობა — წარება.



თერუხსაღმი ოცამდე საურე-მონატრის არხე-ლიდა აღწერებლენ შოთხე საურედაც დაწვებლენ ვადრე მე-18 სურეის დასწრელებამდ ქარეკლი შე-ეფთა მდელედათავარა, ათავ-მხრედა და სრე-ლიდა ელიმბორწუნე ქარეკლის ვრსახს, ვოთარე-ტიკენი (სახხვარი ჩვენს ცხოვრების სარწმუნოებსს და მართლმადიდებლობის, ვრეწელი მთიერების და დიუხისა) (კ. კონკოპილი, „მოგზაურთა წი. ქალკე-თერუხსაღმის და წმ. ათინის მამიდე“, თბ. 1901 წ. გვ. V-VI).

ხელმწიფოებთა, მოგზაურთა ჩანაწერების, მოხს-ენებელი აქაქეთისა და სხეა ხახის საისტორიო ვე-რობითი შეწირედილ დელატურებელი, რომ მალე-ტინში ქარეკლთა მუშევა მონატრებს ქირანთა:

1. ვერა, — ქარეკლია უღიფხე საურე, კოლო-ნის ცენტრი, შესარებელი ქარეკლათავის. აღწე-ნებელი მუეე საურეკ ტრალატისაგან „რამეუე ქარ-ეკ ქრისტანე მწიდა მუეე საქათველისა მონიან ზიკრიანთა ნანის შივრ წარბილენდ არს, მუეე კონს-ტანტინე უხლავს და ორუხსაღმიდ მისრელ არს და ვერას მონატრის ადვილა მას უთოქანა. ბოლი ამ-სა შედგომოდ სურეთარ ვინმე მონობინა შავლი, ხა-სხელად არხობი, მონტელი ამს მონატრისა და დავ-რასა წიდიას ხახის დედეებელი და მუეესა საქარ-თელიისისა სერატ ტრალატის საუხელ დიდილ წარ-მოუცხდა დარხისა მონობინათვის, რამათი ვერას მონატრისა აღაშენა, და მას აღუშენება ვერას მონა-ტრისა შესარებელი ქარეკლათავის (ტ. ვახთილი, მამილიყე, გვ. 77-78).

2. წმ. მოციქული, — აშენებელი საქართველოს მე-ფის ვაოგი I შავრ.

3. მამამთავრის ამრამოსი, — ვანახლებული ვაო-გი ამამთის შივრ.

4. წმ. ნიკოლოზის, — აშენებელი საქართველოს დღეობის დღენს შივრ.

5. წმ. თამარის, — აშენებელი ხაქსის ათამვის შივრ.

6. წმ. ელისის, — აშენებელი ამირანდი ამილახ-რისა და თავის შივრ.

7. შივრე საუხე წმ. ნიკოლოზის, — აშენებელი სატა და ქახისორი წულაქიების შივრ.

8. წმ. თეოდოსის, — აშენებელი ზეგან და მადერ ჩოლუ-შვილების შივრ.

9. წმ. თეოდოსის, — აშენებელი ქრისტეობრივ ზედ-კვამლის შივრ.

10. წმ. ვაოგის (ერათი უხანა), აშენებელი თა-ვად დიდანის შივრ.

11. დიდას მონატრის მატელი მამქმის ურე-სა, — აშენებელი რაქის ვრსათვის შივრ.

12. წმ. დიმიტრის, — აშენებელი მადე ქანის ვრსათვის შივრ.

13. წმ. კალენე მოქმის ვატიკინის სახეობის ქარეკლი დიდას მონატრის, — აშენებელი სიუიშვი-ლებსა და მამაქმის შივრ.

14. ტამარი ქრისტეს ადგიომის ვოლთობა:

15. ტამარი წანაწარმეცული საწილელისა

16. წმ. მოციქულისა და თავის შეუღელის (ვერის შივრე, სიმღერითა და მშენებრებით. არც ვროცა უ-ღელთა არ შეეწრება მას).

17. ტამარი ამისა ხახი ვაწმედილის (სამაწი-და), სხანს დღენს ოგი უხე მრეხლებლენ და მადე დროს უძველესი სარწმუნოებრივი ენტრის ქარე-კლი ელტრუბისა და შწრების საღე VIII

უბეებში დიდა ქარეკლების ნამედილი ამწარინარ

**ლიტერატურული შემოქმედებას (ს. მამულაძე).**

18. ხუბოვნი ღრმის მიმდევრებია  
 19. წი თანე წაღმასტყვისთა ორდინის ხასრებზე შემოქმედნი ცნებულა (ჯერის მონატრის აღი-  
 ზებით, ხინას შას მდებარათა და აგრესლობის ხელნი-  
 ვართა ანდრე-მონატრებთან) ჯერის მონატრებო -  
 ქართული ეკლტრების ამ დღებულ ხაერებ, სხედა-  
 სხეა დრის მიღწევებზე და ჯერის შამა, წინა-  
 მდებარებო მოიხსენებან:

- XI სუარენუბო - პრობრა, ვირავა.
- XII სუარენუბო -
- XIII სუარენუბო - დუა მარტინე, ვებარელ ხა-  
 ნატრელი, მარტინე, ხახა.
- XIV სუარენუბო - ხოლოზინა, თანე, ხუბონი  
 (ელმელქისებ), ხუბონი (სოფ-  
 შუალი), ვერმანია, ქერამინა,  
 თხეხა.
- XV სუარენუბო - ჰამენი, თანე, ქრისტეორე  
 ხევენიტე დანილ ნაქოილი.
- XVI სუარენუბო - ხენია ჩოლოშვილი, თოქოზე,  
 ზარხასი, ვიკონე, თიხებ არქ-  
 მანარტა.
- XVII სუარენუბო - თეოდოსი ანეიშვილი, ნევიტებე  
 შეკარა, ნავიორე ჩოლოშვი-  
 ლი, მარტოხი, ვებარელი, თიხები,  
 შუბლტა.
- XVIII სუარენუბო - მარტინოზი, 1739 წელს - ვე-  
 რასობე (ელ. შტეტინელის "მას-  
 ხელს აგრესლობის ქართული  
 კოლინას ისტორიასხევის", გვ.  
 36-40).

აგრესლობის ჯერის მონატრის ისტორიული ტრა-  
 დიციანი და წერხლობის წყაროებთან, ჩოქორე აფე-  
 სონებო, დაეკონტრებულა საქართველოში ქრისტობან-  
 ლის მიღების ხერხობად (IV სუარენუბო) ამჟამ, ჩო-  
 ვირე ჩვენთან, თე უსუბოზე ვაგრესლობის ვერხობათ,

შის დღებურებს უკონტრებენ შინათ ქართლს შუებს  
 რომელმე შუბინას აფელი მონატრისობისეის და მანე  
 აფე ექვლესი, რომელიც შუბევე ვანკარეს და ეკობ-  
 მოსეო ვანტარე ვირესალმე მანე ხასხასი თეიხას  
 ლიბის ამლის ქართველთა მონატრის დასაყარებლ (ო-  
 რთეო ვაფობოკუნე ამჟამელი სუარებზე უკვი შარა-  
 ხებელი ვერუბუბო" - აქ არხასი თერხობადელი ქარ-  
 თვლანი") წერხლობათ წყაროებო ვაგრესობებ, რომ:

- ხელწიხობა ვანტარე და ზგარე და დაეკო-  
 დეთობანო, რომელიც აფიშებს წიხილ ეხე მონატრე-  
 რა" - აერხობებულმე არხი ხელს მახას პრობრაგის,  
 რომელიც აღიშენს მონატრის ეხე სხელოვანე შე-  
 ეხის ხერხობებთან; - ეხე წიხილ და ვირევე მტე-  
 ორინს მონატრის შუებს დაეკობანს ხერხობებ ჰალტს  
 აღუშენებელ; - ორთხობს ჯერის მონატრის წიხილ ტრა-  
 პეზის მარტინე აბერებე მარტინოზის ქრებ ზეგარე-  
 ხის ცნობით ვანტარეს შუქწიხობის ტრანორ აფეა სეგ-  
 რე ამხრს. ვულს ქრახხებ შეიბოკებს, რომ ეხ მონატ-  
 რის ორებულამ ამ ხის აფილზე რომდინასეკელ ვა-  
 ვილად ჯერის და რომელიცღე აფილ (შამიკველს)  
 ქრახხებ.

ერთი თ უტორი ვერმარტინეა, - დღევანდელი  
 ჯერის ქართველთა მონატრის შუბისა თეიხის სმო-  
 ცეკობითა, ხენიკობით და ილელ-ხანერებობით (რომე-  
 ლეო არხიხობად წერხობადღენ ცხე ქრახხე 323 ობ-  
 ლი) აშენებულთა ქართველთა შინობის პრობრაგის  
 (ქრახხეობისა ანთახის) შამებ XI სუარენუბო. ღარის  
 ვიკინე შე ეკობანს და ვირად ცოდელი ვირავო -  
 პრობრაგის სხეილად ოფე მღვდელი სოლი ნაქოთი არხ  
 ღარის, რომელიცა შუბლტებელ ვიკინე უდღებურხასთა და  
 სხედასხეათა ჩემბათ აღუშენებელ. წყარის ამის ცხი-

უდღებურისა ჯერისა აფილს, - ეკობებობით  
 მონატრის და მონატრის მონატრის 1038 წელს ერთ

ხელწერებზე ჯერის მონატრის აშენებულ პრობრაგ  
 დასხეულადელი აფორთხე თორხელ სუარებობით".  
 რაფეან ვირავო ამ მონატრის აფილმე ჯერადემ  
 აფილხეობა - მონატრისა მონატრისა წიხილს  
 მახას ვირავო ჯერადელთან" (ს. სუარენუბო, მონატ-  
 რის გვ. 186). - თეოდოსიხების, რომ ხინამ თხ აფილხე  
 ამ დღებულ ხერხებ, მანდელ ამ აფილზე არხიხობად  
 ჯერის ექვლესი ხერხიხობა, შუბეღო სეროფიმე ქარ-  
 თვლანი და მონატრისა და შუბიწერადელთა, ამხრესობად  
 სუარეთა ჩოქოთა და შუბამახილთა აფილხეობად მონატ-  
 ტრისეო, რომ არაფილთა ვიკინე, შამიკველზე და მონატრის  
 შუბეღო, ამ ქოქვე შეიხად, სუსხიერადელ, სუსხი-  
 რი სუსხიერადელ, ზოჯარე ცხე-ხანერადელ ვაღადა-  
 ხა-ვამობოკუნის შუბეღო აფილხეობებს.

ჯერის მონატრის თეო ქართული ეკლტრების ში-  
 ლეწეობა მახილხას და ხელწერათ აღბრალს შიხარეს ტრა-  
 რა შეიბეღოს ამ აღბრალის, რომ ჯერის მონატრ-  
 ტრისეო არხი მარტო ჰელეკრამებო შიხარედენ, ამამე  
 ქართველთა აფილ შიქიღელთა მონატრის წინა სუსხი-  
 რისის დღებულთა შეიბეღოს.

ამ ტრახთანა დაეკონტრებულა დღეო ქართველი  
 მონატრინე და შერხის შიხას რესხეველს (მეჭერის  
 ქლოხეხეხის) სხეილი მან თიხას უკანსხერელი დღეო  
 ეხე ვაფარა აგრესლობებო და აფილ - ჯერის წიხის

ტრახში დღეო სხეიღობო სხეიღებულთა ჯერის შუბლზე  
 შიხას ხერხობა წერხობა და შიხა მონატრის ვიკინე  
 მის დაწინა და მონატრის და მონატრის მონატრის  
 დღეო და მონატრის თეო სუსხიერადელთა, ვი-  
 ველი ქართველობისა ჯერის მონატრის (ექვე ვი-  
 მონატრისეის ვერტრახის და სხე ნაქოთი).

ეჭვილი, ვულს ამ სუსხის შიხის, - ვიკინე, ა. ვი-  
 ნენს აფილს წერხობა ქართველთა თერხობებთან  
 ქართველთა ვანსუარებულთა ვანსუარებულთა  
 ვაღადა მონატრის წიხილ ქოქვე და შამ ერთი დღებულ-  
 ლესი აფელი ვიკინოთ. ამჟამ ვანსუარე უსუბო-  
 ლისა მონატრის სხეილად ამ არხის ვიკინე ქოქველთა ამ ექვე  
 რატხობანდა შიხობის ამ არხის: ისტორიისიხის  
 ზოგობარე თიხის მანდელ ვი, რაფე ჯერის დღებულთა  
 ხილს თეო, წიხილ აფილზე მონატრისეის და მონატრის  
 შიხობითა მახილხას, ექვრობებდენ: - არხის ში-  
 ხობითა მახილხას, მონატრისეის, მონატრისეის  
 და უკან და მონატრისეის სხეილად, რომ ვანსუარე მონატ-  
 რის ამ ვაღადადენდენ სანსუარის ცნობის ვაღა-  
 ვეკუნე ექვლი ვანსუარის ვიკინე ვი ვიკინე (დამონ-  
 ტრისეის ექვე არხის), თერხობებთან ქართველთა  
 უსუბობებზე ვაღადადელთა მატრონის ხერხობებზე მან  
 შიხობს რაფე ვანსუარის მონატრისეის და მონატრისეის  
 სხეილად (1244), ამჟამ ცნობებო არხიხობის ცხეილად  
და მონატრისეის მონატრისეის ხილს - მონატრისეის  
და მონატრისეის მონატრისეის მან სუსხის უნახილ ვიკინე  
 მონატრისეის მონატრისეის სუსხის სუსხის და თე-  
 დოსიხების დრის დღე მახილს აფილზედენ სანსუარის  
 შიხობებზე და მონატრისეის, რომელიც მონატრისეის  
 სუსხიერადელთა, ვანსუარე ვანსუარებულთა უსუბობითა.  
 შამ ეწილხობს ქართველთა რაფეზედენ თიხის შიხობად  
 ქრახხე სხეილად თეოდოსიკულად, წიხილ ქოქვე  
 შუბან ვანსუარის დროხობითა, სუსხის ვაღადადენ ვანსუ-  
 არე უსუბობს სარსიხობის თიხის ვიკინე შამ შუ-  
 წიხის, რაფე ვანსუარისეის მონატრისეის ვანსუ-  
 არე ამ თიხის შამ შიხობად მონატრისეის სარსიხობის  
 შე ქართველთა მახილ ადამოხეობებთან არხის ამ ექვე-  
 რებთან რაფეზედენ - დამონტრის მონატრის, თიხის ვიკინე, რომ  
 შამ ვანსუარის თიხის სუსხიერადელთა ვანსუარე თერხობის  
 აფილხის დღებურა".

რაფე თერხობებთან სუსხიერადელთა დანსტობის მანდელ  
 ქი ხელწერების ხელზე ვაღადადენ და ქართველთა ჯერის





დოციები, შამალხაი ხისხლამა და ცუცხლია ნაწი-  
რო ისტორიკოსი. მათი წიდა ადგილები (შეგან ეს „დო-  
ქინება“ პარობითი გამოქმედა - იერუსალიმის სასტ-  
რაობი, მე-19 საუკუნის შინაძილეს ვარდა საქართვე-  
ლიან ვაგხუნელი სარტრებსა, თავის წარმომადგენ-  
ლები - ბერძენი ბერებს შემეუბნათ ივლება საქარ-

თელიდან კარგ შემოსავალს - გადასახლებს ერთ  
მხრით - ყაზახელებსაგან (თოფლებიდან - შარტო-  
ფი, კოლდო, წინაღობა და სხვ), ხოლო მეორე  
მხრით - თბილისის ჯერის მამის ეკლესიისაგან, რომ-  
ლის ხელმძღვანელი წარმომადგენელი აგრეთვე იერუსალი-  
მის ჯერის რწმუნებულს, აგრეთვე შეწირულებებს და  
უგზავნიდა ჯერის მონასტრებს).

სწორად ამ პერიოდში მოიხმის იერუსალიმიდან  
„წიდა საეკლესიო და ხისხლამა შემეუბნელის გილოვანს  
მღვინი, მლოცველი, სახარული ქართველი ქალის“ ვა-  
ლდო-დაიდობს ერთეული დანსების დასაცავად, წიდა  
ადგილების შესასრულებლად და სახარული ანგარიშით,  
გარდა სხვის გადასარჩენად. სახარული მონაზონი  
შარია ქრონოს მიძინათ დასავლეთ საქართველს  
სილოციუს გერარდის (1696-1742) და წერს: „ამის-  
თან რა ვასუქრო არის, რომ აქებრათი ასრ დაკარ-  
გაწ. ნაშობნადაც, ამათა დარა უნდა ჩვენს კაცთ,  
რომ მონასტრები საქართველს ამო ჩაიღებს ხელად და  
ქმან. რა უნებართო საქონელი გამოიღებს ჩვენს მო-  
ნასტრებსა. ნუ იქნა, ნუ დაეკარება ამ შეუვის ხისხლ-  
ადას სულ ამისთვის ეკლესიის, რომ აქ ერთის ტრამე:  
ზის დასაღული. ადვილი იმოუწის, და ქმან სულ იერუ-  
სალიმს დაკარგულ... დღის სიციხვილი არ არის ესა,  
რომ სატროსანი დღი წიდა იაკობის მონასტრის სხეუბის  
იმოუწის? ხუანქარა შირტაუცს და ახლა სხვათა  
აქუს ხელეში ირანემა ადო, შავრამ შავა. შიმა და  
შოლოდანი აქუს და ჩვენს საწირველი ისრვე შორთო-  
ლი არის: თუ არ მოხედავ, დაატყვევნ... ერთი ელია გა-  
მოგზავნეთ ხუანქარამ, ისრვე მოეკემა. უსაყოლო

გოლოვასაყ და ვასამანის დიპტირავს ფრანკ, თუ არ  
მოეშველებით. ამათი კრამი გოლოვას დიპტირავს, ჩვენს  
ჯერ კარგად არის ერთი თავი ჯერის მამა ვაიანევი,  
რომ წამოვიდეს ან ერთის კაცი, ან ბერის გამოშვრევი ამ  
ქვეყანას, თუარამ წახდა საქე- თუ ისრვე არა იქი, ეს  
მონასტრები და იერუსალიმს დაეკარგვიან ნუ იქი,  
სხვას უკურები... თუ იერუსალიმს დაეკარგვიან,  
ჩახდა სჯული და რადა პარტურის წერა ვაგხუნელს“  
(უ. შებრეველი, მასალები, გვ. 0191-0192).

ამთავრებ დიდ გეოგრაფიკულ გამოხატვას XIX  
საუკუნის დასაწყისში ქართველი კოლონის მონაზო-  
ნების შემდეგ, დიდელმონაზონი ლავრენტი ვაგხუნე-  
ვი: „თქვენს სატროსანი მამო ქართველნი... გადოცე-  
ვილი კარ ჩახსავის ვაგხუნეთა და დავიციწყვიანო და-  
დებელი და სათლი შემოსილი ესე ქალკის იერუსალი-  
მში. მეი, უღებესასა და უსახობესას ჩვენს ქვეყანას...“  
„ჩვენს ეკლესიებში ვადავან ქვები და წერისლები  
აუხალეებს ჩვენს ქვეყანას სატროსანელებს და თუ ესე ვა-  
რეუბიბი და ხარჯი უქნას და ვიხე ამ ჯერის მონას-  
ტრებში (შოხივიდო), გოლოვასი ხეიანსადა აქ არის და  
დასაწყისი თავში იხილეთ და ნახეთ, თუ ვახსა გოლოვას  
და აქა ჯერის მონასტრებში შებრეველი დაწერილი შო-  
ხისხეხებელი სახელები ვახსილეთი ღოთისთვის სატრო-  
სანის დროს და შიმა სეხობი, ამ წიდა დავის ამხავს  
და ვინე ამოიკობოთ, ცოლიდანა მონაზონის ლავრენ-  
ტისათვის შეწიდა ბრძანეთ“ (ეს. ნ. შარია, იერუსალი-  
მის ქართული ხელნაწერთა აღწერა, გვ. 43; ვ. შებ-

რეველი, იერუსალიმის ერთი ხელნაწერი, განაშობს სა-  
ხელისი შესუბის მომხტე, XV-3, 1948, გვ. 39-40).

შეუწილი დებრამა ჩვენს ღრსივლენ წინასიტებს -  
მონაზონი შარიას და შებრეველი დავრეტის (შამაყ  
ვინე თავის წერილი შეუბანა ქართული მონასტრის  
საქმეში), შავრამ შამ არ იყოდნენ ისტორიული მონაზო-  
ნების მხელელობა თავთან შობილოვრ ქვეყანაში, რომ  
არსო იერუსალიმისა და სხვა სახელგარკრულილ სავა-  
ნეებში (აორი, კონსტანტინეპოლი, კიპროსი, პეტრო-  
წინი და სხვ), არამედ საქართველოს შიგნით არსებუ-  
ლი ეკლესია მონასტრების ისტორიული ავტორობით,  
გუაყიროვების განხე იფაა.

„შეპირუბნაში“ და სხვის ტექსტებში ჩავარდნად  
ქართულ ეკლესიას რახათის 1917 წლის რეკლამებში  
იხსნა, - 1811 წლიდან დაკარგული ავტოკეფალია, რომ-  
ელი საქართველოში V საუკუნიდან მომდინარეობდა,  
აღდგენის ს. ა. და დიდი ტრადიციის მართლმადიდებელ-  
ნი ქართული ეკლესია თავის სამწყვსის სატროსანი შე-  
იქნა შობილი ამის შემდეგ ვახდა შესაღებელი ვა-  
რადენა შიგვეყთა ჩვენს წიდა ადგილებსათვის და  
შებრეველი ჩვენს უღებებს აღდგენაზე.

ქართველი ხალხი კანონიერი შემეციდრავ თავისი  
თვლერული წარსულისა და ბუნებრივი, ცოლიმის  
წინასართი შემეციდრების დაბრუნების დროს ეს ტრადი-  
ციის აღდგენა და წ. ჯერის მონასტრის ჩამაღრეს თა-  
ვის ნამდვილი სატროსანი - „ღოთის მოკვეთი იეროვლებს“  
(ღოთისთვის). ამან მოიხიბეს საშარიალანობა, ხალხ-  
თა შარის სიყარვლის, მამობისა და შეკობობის მა-  
რადიული იფაა.

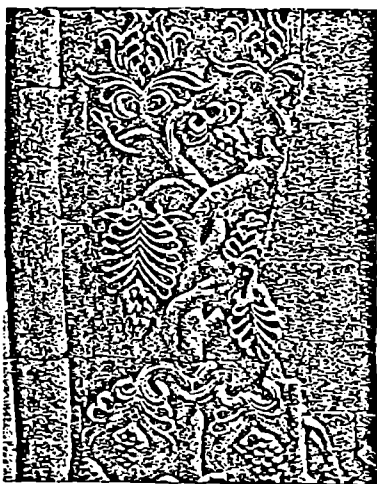

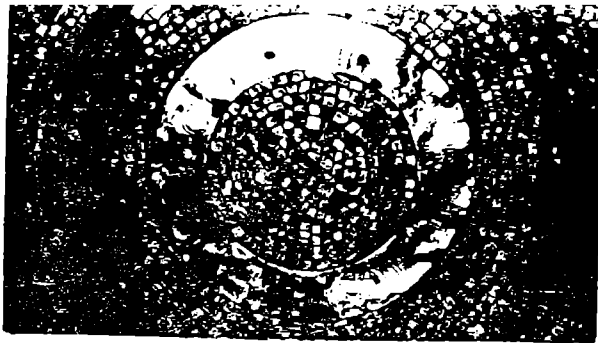

იერუსალიმის(იბრაელი) "ივარის" ქართული მონასტრის მთავარი ეკლესიის "კათოლიკონის" იაჭავიძის გენერალი ნაჭელილი ღიბკო წარწერიო:

" ხ ლ ე ქ ი თ მ შ ვ ი რ ე ლ ღ ა მ ე უ რ ყ ე ე ღ ა ლ "  
 ეს ფლო-სურათი გადავიღე 1967 წლის 21 იანვარს, როცა პირველად ვიმოგზაურე იერუსალიმში. 1981 წლის 17 აგვისტოს კი მეორეჯერ კენჭიე "ივარის" ქართულ მონასტერს იერუსალიმში, და მეფალ ამა-  
 დეღვა იმ ფაქტმა, რომ ეს ღიბონის ღიბკო უკვე ამოღებული იყო იაჭავიძის, ამ მთავარი ეკლესიის მონასტერი ეკლესიი კი ხრულიად ჩამოგხევილი, რის შედეგად, უღავია, განაღგურდა მრავალი ხაჭო-  
 სურათი, რომლებიც, რიგირე მითა რესთაველის ხაჭო-სურათი, გადა-  
 ხაჭული მერმნული სურათების ქვეშ ინახებოდა. "ივარის" მონასტრის  
 წინამძღვარმა, ახალგაზრდა მერმა ნარგისხმმა, დამათვალეურეგინა  
 რა "ივარის" მონასტრის განმეულიმა, მოხრა, რომ მთელი მონას-  
 ტრის რემონტი მიმდინარეობს, მთავარი ჭამრის ეკლესიის იაჭავიძის  
 ჩათვლით, და როცა ეს რემონტი დამთავრდება, მაშინ ღიბონის ღიბ-  
 კო, ქართული წარწერიო, იხვე თავის აღგიღახ იქნებოი, თუმცა თვიო  
 ამ ღიბკოს ნახვა ვერ შევბელი. ივარის მონასტერი შენამეიერე 1983  
წლის 28 სექტემბერს დავათვალეიერე და, ხამწუხაროი, ღიბონის აღნი-  
 მნული ღიბკო თავის აღგიღახ კილეე არ იყო. არ მიწდა დავიქერი, რომ  
 ბერი ნარგისხი თავის შეპირებამ<sup>ბ</sup>არ შეახრულეღახ და ეს იხგორიული  
 მნიშვნელომის ღიბკო ივარის მონასტერს იხვე არ დამმეკუნეღახ წარწე-  
 რიო: " ხ ლ ე ქ ი თ მ შ ვ ი რ ე ლ ღ ა მ ე უ რ ყ ე ე ღ ა ლ ".

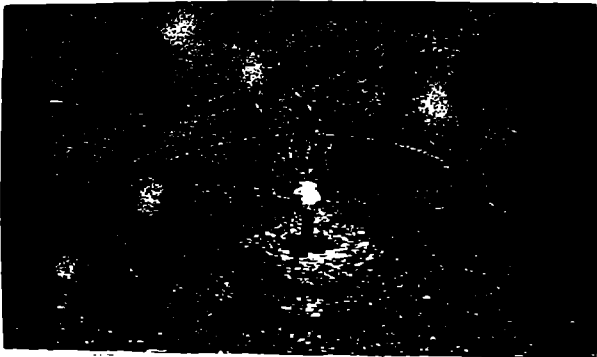

იგივე აღგილი უღიბკო. ხანიელი მე ავანთე.



X.

იერუსალიმი - რელიგიათა ქალაქი, შევიწროვებთ ამ საკითხზე: იერუსალიმი, როგორც არაერთხელ ავღნიშნე, პატრიარქალის მსმენელებო, არის ხამი ღილი, მხოლოდ მნიშვნელობის რელიგიის - იუდაიზმის, ქრისტიანობისა და ისლამის - ქალაქი.

ქრისტიანები:  
=====

ისრაელში, როგორც ამას 1982 წელს გამოცემულ წიგნში-"იერუსალიმი"- ვკითხულობთ, - ხელ ცხოვრობს 85.500-ი ქრისტიანი, რომლებიც ეკუთვნისან ოცდა-ათ სხვადასხვა ეკლესიას <sup>და რომელთა უმრავლესობა არაბებია.</sup> ქრისტიანული ეკლესიის ამგვარი დაქუცმაცება გამოწვეულია უმთავრესად იმ ლეგაციური დავით, რომელსაც ქრისტიანული რწმენის სხვადასხვა ქვეყნებს, ერებს თუ დაჯგუფებებს შორის ადგილი ჰქონდა მე-5 და მე-11 საუკუნეებში. უმთავრესად, როგორც ავღნიშნე, ლეგაციური მიზეზების გამო, ღილი და პატარა ჯგუფები ჩამოსცილდნენ კათოლიკურ რომიდან მმართველ ეკლესიას და გახლენ ავტოკეფალური, თუმცა ზოგიერთი ნაწილი ამ ჩამოშორებული ეკლესიებისა მე-12 საუკუნიდან მე-19 საუკუნემდე, როგორც "დაკავშირებული ეკლესიები", იხევ დაემორჩილენ რომს, რომლის დროს ახეთმა ეკლესიებმა მათი პატრიარქები და თვითმყოფალობა შეინარჩუნეს.

I. ბერძნული-მართლმადიდებელი ეკლესია, მაგალითად, რომელსაც ოთხი პატრიარქი - იერუსალიმის, ანტიოხიის, ალექსანდრიისა და კონსტანტინეპოლის საპატრიარქოები განაგებენ, - რომის ეკლესიას დაუპირისპირდა მას შემდეგ, რაც 395 წელს მოხდა რომის იმპერიის "აღმოსავლეთის რომის=რომა ნოვას" და დასავლეთი რომის იმპერიებად გაყოფა, რომლის დროს მთელი ხაბერძნული და პალესტინა აღმოსავლეთი რომის=ბიზანტიის უფლებამოსილების ქვეშ მოქცეა. ბერძნებმა, მიუხედავად სახელმწიფოებრივი დამოუკიდებლობის დაკარგვისა, მაინც შეხმ-

ღეს ყველაზე უფრო მნიშვნელოვან წმინდა ადგილებში მათი გაბატონე-  
ბული პოზიციების შენარჩუნება. ბერძნული მართლმადიდებელი ხაპაფრიარ-  
ქობ უფლებამოსილების ქვეშ იმყოფება, მაგალითად, იერუსალიმში დაახლო-  
ებით 75.000-ი მორწმუნე.

II. ბერძნული კათოლიკური ეკლესია წარმოადგენს ერთ ნაწილს ბერძნული  
მართლმადიდებლური ეკლესიისა, რომელმაც 1709 წელს იხევ აღიარა  
რომის პაპის უფლებამოსილება თუმცა შეინარჩუნეს მართლმადიდებ-  
ლური წესი და ემორჩილებიან აღექხანდრიის პაფრიარქს. ბერძნულ-კა-  
თოლიკური მორწმუნეების რაოდენობას ახლო აღმოსავლეთში განსაზღვრა-  
ვენ დაახლოებით 224.000-ი მორწმუნეთი.

III. "ნესფორიანელები", ანუ ახირილები, რომლებიც რომის პაპის  
უფლებამოსილება უარყვენ 431-ე წელს. აღხანიმნავია, რომ ეს ხირი-  
ელი ქრისტიანები ჩამომარღენ ერთიან ქრისტიანულ ეკლესიას ყველაზე  
პირველად ეფუძისის მსოფლიო კრებაზე. მათთვის, მაგალითად, ღვთისმშო-  
ბელი მარია არის მხოლოდ ღელა აღამიან იესო ქრისტესი.

IV. ქალდეელები 1552 წელს რომთან დაკავშირებული ნესფორიანელებია,  
რომლებმაც ძველი სირიული ენა შეინარჩუნეს. მათი პაფრიარქის ხა-  
ღმომი ბაღდაღია, ერაცის ღელაქალაქი და იწოღება "ბაბილონის  
პაფრიარქად".

V. კოპტური მართლმადიდებლური ეკლესია, რომელიც აერთიანებს ორ-  
მილიონ მორწმუნეს უმთავრესად ეგვიპტეში, - განსაზღვრული წარმო-  
მადგენლობითი უფლებებით ხარგებლობს იერუსალიმში. კოპტური მართლ-  
მადიდებელი ეკლესია რომს ჩამომოღა 451-ე წელს.

VI. კოპტური კათოლიკური ეკლესია, რომელშიც გაერთიანებულღა დაახლო-  
ებით 80.000-ხი მორწმუნე, - რომის უფლებამოსილებაში შევიღა 1741

წელს, და არ არის წარმოდგენილი იერუხალიმში.

VII. ხირიული მართლმადიდებელი ეკლესია, რომელიც 451 წელს ჩამომორდა რომს, იწოდება აგრეთვე "იაკობიწყელეზალ" და წირვა-ლოცვას აწარმოებს ძველ ხირიულ ენაზე. ხირიულ მართლმადიდებლური ეკლესიის ხაპაფრიარქო იმყოფება დამახკომი, ხირიის დედაქალაქში; მასში გაერთიანებულია მთელს ახლო აღმოსავლეთში დაახლოებით 110.000-ი მორწმუნე.

VIII. ხირიული კათოლიკური ეკლესია რომს დაუკავშირდა 1662 წელს, და წირვა-ლოცვას აწარმოებს ძველ ხირიულ ენაზე. ამ ეკლესიაში გაერთიანებულია ხუდ დაახლოებით 90.000-ხი მორწმუნე; მისი პაფრიარქო (ღიბანი) ქიხ რეზიდენცია ბერიუთშია და იწოდება ანფიოქიის პაფრიარქალ.

IX. ხომხური გრეგორიანული ეკლესია, ნაციონალური ეკლესიაა ხომხე-ბიხა, რომელიც რომს ჩამომორდა 451 წელს. ხომხური ეკლესია აერთიანებს, როგორც ამ წიგნში ვკითხულობთ, 1.800.000-ხ მორწმუნეს, ლიფურღია წარმოებს ხომხურ ენაზე და იმყოფება ოთხი ხაპაფრიარქოს, ე.ი. ოთხი უფლება მხიღების ქვეშ

X. ხომხური კათოლიკური ეკლესია 1740-გ წელს დაუკავშირდა რომის კათოლიკურ ეკლესიას; მასში გაერთიანებულია დაახლოებით 100.000-ხი მორწმუნე და იმყოფება კილიკიის ხაპაფრიარქოს უფლება-მხიღების ქვეშ, რომლის რეზიდენცია ღიბანის დედაქალაქ ბერიუთშია.

XI. მარონიფების ეკლესია, რომელიც წარმოიქმვა "მონოთელეფებიდან", რომელთა რწმენის თანახმად "მართალია, ქრისტეხ გააჩნია ერთი ღვთიური და ერთი აღამიანური ბუნება, მაგრამ მხოლოდ ერთი ღვთიურ-

აღამიანური ნებისყოფა. მარონიტების ეკლესია 1182 წელს იხევ  
შვიდა რომის ეკლესიის უფლებამოსილების ქვეშ. მარონიტები ყვე-  
ლაზე უფრო გავლენიანი ერთობაა ღიბანში.

XII. რომაულ-კათოლიკური, ე.წ-ლი "ლათინელების " ეკლესიას  
ხაკუთარი პატრიარქი ჰყავს იერუსალიმში. "ლათინელების" ეკლესიაში  
ყველაზე უფრო ძლიერი ჯგუფია "ფრანცისკანელები", რომლებიც განაგებენ  
იერუსალიმის ყველა წმინდა ადგილს, რომლებიც რომის უფლებამოსილების  
ქვეშაა.

XIII. პროტესტანტული ეკლესია, რომელმაც იერუსალიმში, უკანასკნელ  
ათ წელში, თანდათანობით მზარდი მნიშვნელობა მოიპოვა.

იხლამური რელიგია:  
=====

არაბული ხიფყვა "იხლამ" ნიშნავს "მშვილობაში შეხვლას" ("ხალამ").  
მოჰამედი (571-632) კი ამ ხიფყვას ხმარობს შემდეგნაირი გაგებით:  
"ერთადერთი ჭეშმარიტი ღმერთის ნებასა და მის რწმუნებულებებზე  
მინდობა". ეს მოითხოვს ალაჰის რწმენას, აღამიანთა მოქმე-  
დებისა და პეღის წინახწარ განხაზღვრას ღმერთისაგან, მოჰამედის  
გამოგზავნას ღვთისაგან როგორც წინახწარ<sup>მეფუველის</sup> ნიგეღისა, რწმენას ხი-  
კვღღის შემდეგ ხიფფხღისა, აღღგომისა  
მოჰამედი მოითხოვს აღრინღღღი წინახწარმე<sup>ყარღღღის რწმენას</sup> ღაწყვეღღღი აღა-  
მიღან გათავებუღღი ქრისტუღღი.

"იხლამის ხუთი ხვეჭღღა" - მხოღღღღამხოღღღღ აღაჰისა  
მიხი რწმენა. ღღღღი ხუთ-ღღღღ ღღღღა, ღღღღკუთა და-  
ხაწუქრღღა, რამაღღღღის მარხვის ღღღღა და მღღღღღღღღღ წახხღღა მეკაში.

ყურანი, ხიფყვა-ხიფყვით, "კითხვა", არის ისლამის სახარება, რომელიც მჰაშაშელის ხიფყვების კრებულია - მეღვინილი ყალიფი ოფმანის(644-656) ღროხ. ყურანი შეხღვება 114 "შურიხ", ე.ო. თავისბაგან; მახ ემაჭვება კილევ მოგვიანებოთ მეღვინილი კრებულები - "ჰალით", ე.ო. "გაღმოცემანი" ღა "ხუნნა", ე.ო. "ჩვეულება".

ისლამურ რელიგიაშიცაა რამღენიმე მიმართულება:

I. ხუნიფები, რომლებსაჲ შეიძლება აგრეთვე ეწოღოს მართღმალღებელი მუხლიმანები. ამ მიმართულებას ემხრობა თითქმის ყვეღა არაბი იუ-რუხალიმში.

II. შიიფები, რომლებმაც 661 წელს ჩამოშორღენ უმრავღესობას, რომღის ღროხ ხაღვო ხაკითხი გახღა მოჰაშელის კანონიერი შემკვი-ღრუღის ხაკითხი: ხუნიფებისაგან განხხვავებოთ, შიიფები ცნობენ შემკვიღრღ 661 წელში მოკღული ყალიფის ალი შემკვიღრღებს. შიი-ფები უშთავრღხად ხვარხუთში, ურაცხა ღა ღიბანშია თავმოყრიღი.

III. ისმაიღის 7-ს ხაუკუნეში ჩამოშორღენ შიიფებს. ამ ხეჭვის მამამთავარია აღა ხანი.

IV. ღრუშები თავს თღღიან ფაჭვიღიღების ყალიფი ეღ-ჰაკემის(996-1021) შემკვიღრღებაღ ღა თითქმის არც კი შეიძლება იწოღონ მუხლი-მანებაღ. ეხენი ცხოვრობენ ღიბანის, ხირიისა ღა ისრაღღის ხახაღღვრო მთიან რაიონებში.

V. აღოიფები, აგრეთვე ნუხერი, მეჭაღ ჩამოშორღენ მამმა-ღიანურ რელიგიას ღა თავიანთ მოღღერებაში შეიფანეს არაისლამური რწმენის ეღემენჭები.

იუღაიზმი ღა ხამარიფები:

ისრაღღის მოხახღეღების 84 ჰროღენჭი იუღაიზმის რელიგიის მორწმუნეებია.

ამ რწმენის ხაჭუღვეღა ყვეღაფერიში ღმერო იავებ ნებახურვიღის ათვისება.

იუდაიზმის წმინდა წიგნია "თორა", ე.ი. "კანონი", რომლის შემ-  
ქმნელად მოხუა აღიარებული - "მოხეს ხუთი წიგნი". ამას ემატება  
კრებულები - "მიშნა" და "გემარა", რომლებიც ერთად იწოდება "ჭალმულათ".  
იუდაიზმის ერთადერთი უბუნაეხი ავეფორიფეფი "უბუნაეხი ხაბტო" =  
"ხინჰვეღრიონ", რომელიც მეხუთე ხაუკუნიდან, ქრისფეხ დაბადების  
შემდეგ, გაუქმდა.

იუდაიზმის რელიგიის უმაღლეხი ღღეხახწაულია "შაბათი" = "ქმნი-  
ღების ღღეხახწაული", რომელიც გრძელდება ყოველ  
ვლიდან შაბათ-ხაღამოს მშინჩახხვეღამდე. ვბრაული ახალი წელი იწყება  
ხექფემბერში ან ოქტომბერში ახალი წლის ღღეხახწაულით - "რომ  
ჰამმანა". 1983-84 წლების ახალი წელია, მაგალითად, ებრაული წელთ-  
აღრიცხვით 5744 წელი.

ხამარიფანეღები, რომელთა გენფრი ქაღაქ ნაბრუხშია, აღიარებენ მხოლოდ  
თორახა და იომუახ წიგნს.

აი, ჰაფივგემული მხმენეღებო, მხოფლიოს შთავარი რელიგიები,  
რომელთა წმინდა ქაღაქია იერუხალიში და რომლებიც, მეფ-ნაკღებაღ,  
წარმოდგენილი არიან მხოფლიო რელიგიების ამ ქაღაქში. ხამწუხაროთ,  
ხაქართვეღოს მართღმადიღებელი ეკღეხია ამ წიგნში ხაქართოღ არ არის  
მოსხენეღული, თუმგა ერთ ღროს ხაქართვეღოს მართღმადიღებელ ეკღეხიან  
იერუხალიში, ჰაღეხფინახა და ხაქართოღ ახლო აღმოხავღეთში  
19-მღე მონახჰარი. იაბარი თუ ხხა რელიგიური გენფრეღი გააჩნდა.

ღღეხ, ჰაღეხფინაში ერთადერთი ქართვეღი ხახუღიერო ჰირიგ ვი  
არ მოიჰოვება; და ამის შღღეგია იხ, რომ ხაქართვეღო,  
ქართვეღები იერუხალიშიხა და ჰაღეხფინის წმინდა აღგიღებში არხად  
არ მოხჩანან. ხამწუხაროღ, ხამწუხაროღ,

XI.

ქართული ჯვარის მონახვის დათვალიერების შემდეგ - 1983 წლის 28 სექტემბერს - ფეხით შემოვიარე ჯვარის მონახვის შემოგარენი, ე.ი.ჯვარის მონახვის ხეობა, და შემდეგ წავედი ფეხით ქართული რესტორანიხაკენ, რომელიც, როცა მე იერუსალიმში ვიყავი 1981 წლის აგვისტოში, იხუთი ცნობილი რესტორანი იყო მთელს იერუსალიმში, რომ თვით ქალაქის რუკაზეც ვი იყო აღნიშნული "გეორგიან რესტორანი"= ეხე-იგი, "ქართული რესტორანი". მივედი დავითის ქუჩაზე და...ქართული რესტორანის წარჩერა - დიდი ჭათინური ახლებით - უკვე არხაც აღარ ჩანდა. ეს რესტორანი გაუყილიათ; და უყილიათ მარკოპოლეზს, ე.ი. მარკოპოლ ებრაელებს და გაუხსნიათ ე.წ-ლი "ორიენტალური რესტორანი" წარჩერით "რესტორანი მარაკეზი ინი". როგორც ხჩანს, - მიუხედავად იმისა, რომ ქართული რესტორანი მკვალ ცნობილი იყო იერუსალიმში, და ერთ ღროს ამერიკის შეერთებული შტატების მაშინდელმა საგარეო საქმეთა მინისტრმა ჰენრი კისინჯერმაც ვი იხაღილა მასში და ქება-დიდებათ შეამკო - ამ ქართული რესტორნის წარმართვა რთული საქმე გახდა და ამიტომ მის პაფრონებს გაუყილია. რახ იბამს კაცი: "თავისუფალი ბაზრის" კანონია: რაც მოგებახ არ იძლევა, უნდა გაქრეს, და ასეთი ბედი ეწია, როგორც ვავიგე, ამ ქართულ რესტორანსაც იერუსალიმში.

XII.

დავითის ქუჩიდან, ხადაც ქართული რესტორანი იყო, შორს არ არის, სხვათა შორის, იერუსალიმის "ძველი ქალაქი", ეს მსოფლიო ხამი რელიგიის - იუდაიზმის - ქრისტიანიზმისა და ისლამის - იენფრი, და ფეხით მივალქი "ძველ ქალაქს" "იაფის ჭიპკრიდან". ეს იყო 1983 წლის 28 სექტემბერს, ნახალილევის 3-მ საათზე, ე.ი. 15-ზე საათზე. და, როგორც თითქმის ყოველი მლოცველი, რომელიც ეწვევა იერუსალიმის "ძველ ქალაქს", - მივედი "ვია დოლოროზა-ს"= VIA DOLOROSA "წამების გზის" თუ ქუჩის= "ოღოს მარტირიოი-ს"= VIA DOLOROSA დახაწყისში, ხადაც, გადმოვემით, დაიწყო იესო ქრისტეს წამების გზა. 1983 წლის 28 სექტემბერი იყო ხუთშაბათი, და როგორც ჩემი ყოფნისას იერუსალიმში 1981 წლის აგვისტოში, ამ-ჯერათაც

გავიარე იესო ქრისტეს "წამების გზა" და ქრისტეს 14-ი შეწირების თუ ხადგურის ღრის მაგნეფოფონის ფირზე ჩავწერე ცალკეულ "შეწირება" = "ხადგურთა" ქრისტე-წამების-ღრონიღელი მხვლელობა. "ოღოს მარჯირიოი", "ვია ღოღოროზა", ე.ო. "ქრისტეს წამების გზა", იერუხალიმის "ძველ ქალაქში", გავიარე აგრეთვე 1983 წლის 30 ხექქემბერს, პარახკევს, 15-ი ხაათიდან 16-ჟ ხაათამდე იჟალიელ ფრანცისკანელეშთან ერთად, რაც ჩავწერე აგრეთვე მაგნეფოფონის ფირზე. ამგვარად, ქრისტეს წამების გზა, იერუხალიმის ძველ ქალაქში, გავიარე ორჯერ - 29-ა და 30 ხექქემბერს, 1983 წელს და ორივეჯერ ჩავწერე მაგნეფოფონის ფირზე. ქრისტეს წამების გზის გავლიხას, 1983 წლის 29-ა ხექქემბერს, უცბათ ღაიწყო ქრისტეს ხაფლავის უშარმაშარი ჟაძრის შარების რეკვა, რაც ჩავწერე მაგნეფოფონის ფირზე და მხურს, პაფივიცემუღო მხმენელეშო, მოვიხმინოთ ახლა. აი ქრისტეს ხაფლავის ჟაძრის შარების რეკვა იერუხალიმის ძველ ქალაქიდან, რომელიც ჩავწერე მაგნეფოფონის ფირზე 1983 წლის 29 ხექქემბერს, ხუთშაბათს:

(ქრისტეს ხაფლავის ჟაძრის შარების რეკვა....)

ჩვენ ვიღევ ღავუბრუნღებოი ქრისტეს წამების გზის - ვია ღოღოროზას - აღწერას, მაგნეფოფონის ჩანაწერებოი ახლა ვი მხურს ავღნიშნო, რომ 1983 წლის 30 ხექქემბერს, პარახკევს, ღიღოი, წაველი ე.წ-ღი "შეთის ხილის მთაზე", რომელიც მღებარეოშ იერუხალიმის ძველი ქალაქის გარეშ ღახავღეთოი, ხაიღანავ - რომ იჟყვიან ხოღმე - ხეღის გუღვიოი მონჩანს "ძველი ქალაქის" განხაკუთრებოი ღახავღეთი ნაწიღი. თვიო შეთის ხილის მთის ფერღმბე ვი მრავაღი ღრჩხეხანიშნავი ეკღეხია-ჟაძარია, რომელთაგან თავისი ბაღნაროი, ჟიპიური რუხუღი გუმბათებოი გამოიჩრევა რუხუღი მონახ-ჟერი-ჟაძარი, რომელიც - თავის მხრივ - განღავგებუღია იმ აღგიღის ზემოთ, ხაღავ - იესო ქრისტე, ხერობის შემღევ, შევიღა გეთხემანოიის ბაღში - შეთისხიღის მთაზე. ახლა ამ აღგიღახ ღგახ გეთხემანოიის ბაღიღიკვა.

გეთხემანოიის ბაღში შეხვლიხას - მოხრობიღია იესო ქრისტეს



გზორებში" - იხილეთ უკვე რვა მიწავეს, რათა მოიხადონ. იგი  
 პეტიციონი, იონიხიანი და იაკობიანი ერთად მიღის ბაღის ხილვებში.  
 დაბრუნებისას იგი მიწავეებს მინარებს ხედავს, იგი მიღის ხალ-  
 ვადალ კიდეც ორჯერ. როდესაც იხილ მიწავეებს ადვილებს  
 მესამედ, ამბობს:

"ადექით! აი, ჩემი გამგევი ახლოვდება."

ხანამ იხილ მიწავეებთან დაპირებულა, იუდას ბაღში შემოიყვანა  
 ჯარისკაცები. დაპირებისამებრ, იუდას კონის იხილს, რომ ჯარისკა-  
 ცებმა იხილ იგი. როდესაც ჯარისკაცებმა იხილ შეიპყრეს, პეტიცი-  
 მახვილით მხახურს ყურს მოჰკვეთს. იხილ კურნავს მხახურის ყურს. როდ-  
 ესაც მიწავეები ხედავენ, რომ ის არ ცდილობს თავის დაგვას, ყველა  
 იფანჯება. ჯარისკაცები შეუკრავენ ხელებს იხილს და წაიყვანენ  
 იერუსალიმში.

შეთიხილის მთა აგრეთვე ის წმინდა ადგილი, საიდანაც იხილ ქრისტე  
 ამაღლდა ზეცაში: აღდგომის მეორე დღეს იხილ წაიყვანა მიწავეები  
 შეთიხილის მთაზე. აუთრახა იხილი და ამაღლდა ზეცაში.

აველი რა შეთიხილის მთის პლატოზე, აქედან მართლაც რომ  
 ბიბლიურად" გამოიყურება, მოხიანს არა მარტო იერუსალიმის მაღალი  
 გადავანით შემოვლელი ქალაქი უფადავი უძველესი და წმინდა  
 ადგილებით, არამედ მთელი შემოგარენი, განსაკუთრებით ხრულით  
 უხეველი მთა-გორაკები.

ჩამოველი რა შეთიხილის მთიდან ფეხით კიდრონი ხეობაში იერიქისა  
 კენ მიმავალ ახვალურებულ ხაკმაოდ ფართო გზით აველი მაღლა  
 და იერუსალიმის ძველი ქალაქის "ღმის ჭიმურით" შეველით მთით  
 ძველ ქალაქში. უკვე მხოლოდ 15-ი წუთი ავლდა ნაშუადღევის ხამ  
 ხაათს, როცა იწყება ფრანგისკანელთა ორდენის ბერების ხვდა ე-წ-ლი  
 იხილ ქრისტეს წამების გზით გოლგოთასკანენ. და, მართლაც, ნაშუადღევის  
 ხამ ხაათზე, 1983 წლის 30 ხექტებერს, პარასკევს, ვიყავი იმ ად-  
 გილას, ხადაც იწყება ქრისტეს წამების გზა, უფრო ზუსტად, ქრისტეს  
 წამების გზის პირველი "ხაფხური"="ხადაური"="შენარება". აქ უკვე  
 მრავალი მღვდელი იყო თავმოყრილი, რომლებიც ელემბოდენ იხილ  
 ქრისტეს წამების გზაზე ხვლის დაწყებას. მეც ჩავდექი მათ რიგში  
 და, მართლაც, ზუსტად ღმის ხამ ხაათზე დაიწყო იწალიკელ ფრანგისკანელთა

ღმრთა-გალობა, რაც ჩავწერე ჩემს მაგნიტოფონის ფირზე. ამგვარად, ჩემი ეს რეპორტაჟი შეიცავს ჩანაწერებს ორი ღლიხა - ხუთშაბათიხა და პარახკევიხა, ე.ი. 1983 წლის 28 და 29 ხექვემბრინხა, როცა მე მოვიღოვე ქრისწეხს წამებინ გზა გოღგოთახ მთამდე, იერუხალინინ ძველ ქალაქში.

( გ რ ი . . . . . )

პირველი ხალგური: იეხი ქრისწე, მიუხედავთ იმინხა, რომ, გაღმო-  
ცემით, რომინ იმპერიის მბრძანებლიხ ხახახლიხ ეშიში,  
ე.წ-ლ "ლითონჭროჭოში" იქნა გახამართლებული და მიეხაჯა ჯვარცმიო  
ხიკვილიო, პირველ შეჩერებთ მიჩნეულია იხ აღგილი რომინ ციხე-  
ხიმაგრეში, ხალაც პონციუს პილატემ დაკითხა იეხი ქრისწე, და აქედან  
იწყება ქრისწეხს წამებინ ჯვარცმინ პრიციხია, ყოველ პარახკევიხს,  
15-ე ხაათში.

( გ რ ი . . . . . )

მეორე შეჩერება-ხალგური: ქრისწეხს ჯვარცმინ, წამებინ გზაში  
მეორე ხაფეხური-შეჩერება იხ აღგილი, ხალაც იეხი ქრისწე  
აიძულეხ თვითონვე ეშიდა იხ "მძიმე ჯვარი", რომელმედაც იგი  
აფეხეხ გოღგოთაში. ამ აღგიდახაა ღღეხ ფრანციხკანელთა ორღენინ  
ორი ხამლოცველო: "გაწკეპვილიხ" ეკღეხია და "ღახჯიხ" ხამლოცვე-  
ლო. ცოფაოღენი მოშირგშიო კი ქრისწეხს წამებინ გზაში - ვია  
ღოღოროზაში - გადაჭიმულია თალი, რომელხხაც ეწოღება "ეკო-პიში"  
იმინ გამო, რომ აქ პონციუს პილატემ - შეხეღა რა ქრისწეხს -  
თქვა: "აი, აღამიანი!" თუ "ეხაა აღამიანი!".

( გ რ ი . . . . . )

მესამე შეჩერება-ხალგური: აქ იეხი ქრისწე, გაღმოცემით, პირველად  
ღაეცა, ვერ შიღა რა "მძიმე ჯვარი". ამ აღგიდახაა ღღეხ პოღონური  
ხამლოცველო, რომელიც აგემულ იქნა 1946 წელხ.

მეოთხე ხალგური: ეხ არინ იეხი ქრისწეხს წამებინ გზინ იხ აღგილი,  
ხალაც ქრისწე შეხეღა მინ ღღეხ, მარიაძხ. ამ აღგიდახ "ორაფოროუ-

მის" კვლევზე გამოსახულია იუხი ქრისტეხა და მარიაშის რელიე-  
ფური პოჭრეჭეში.

(გ ი რ ი . . . . .)

მეხუთე შეჩერება-ხალგური: აქ არის ქრისტეხი წამების გზის ის  
აღვლი, ხალაფ იუხი ქრისტეხი ველარ შეხმლო "მძიმე ჯვარის" შილვა  
და ჯვარი ავილეს შურგზე ხირენელ ხიმონს,რომელიც ყანილან მილიოლა  
ხახლში.

მექვეხე შეჩერება-ხალგური: ამ აღვლიას,გადმოცემით, წმინლა ვერონიკას  
ოფლი მოუხოცია იუხი ქრისტეხი ხახეზე. ეს ხახოცი მას შეუნახავს,  
და 707 წლიდან რომის წმინლა პეტრეს უძამარში ინახება.

(გ ი რ ი . . . . .)

მეშვილე-შეჩერება-ხალგური: აქ არის ის აღვლი, ხალაფ ქალეში  
ღახტროლენ იუხი ქრისტეხი ბელეს. აქ გზის გახწერივ გოღგოლახავენ,  
გადმოცემით, ყოფილა ვერხვის ხეშის აღვა. ვერხვებს უოჭეში დაუ-  
ხრიათ, რომ მეჭი ჩრლილი შქონილა იუხი ქრისტეხი ამ აღვლიას გავლი-  
ხახ. შავრამ ერთ ვერხვეს არ დაუხრია უოჭეში,რომლიხოვისხაფ იუხი ს  
მიხოვის ისე ნაღვლიანად შეუხეღავს, რომ ვერხვეს დაუწყია ფახეახი.  
და ამიყომაა, რომ,როგორც ამბობენ, ვერხვეში ღღეხაფ ფახეახებენ.

(გ ი რ ი . . . . .)

მეხხრე შეჩერება-ხალგური: მეხხრე ხალგურის მიღწევა შეუძლებელია  
ბაშრის გავლით,ვინაიდან შენობეშითაა გადაჭრილი. აქ იუხი ქრისტე  
მეხამეჯერ ღაენა,რაც აღნიშნულია ერთი რომაული ხვეჭით.

მეათე,მეთორმეჭე,მეთორმეჭე, მეცამეჭე და მეორხმეჭე შეჩერება-  
ხალგურეში ღღეს ქრისტეხი ხაფღავის უშველებელი უძამრის ქვეშაა  
მოქვეული. ეს უძამარია ნაგებობათა მთელი კომპლექსი: პირველი  
უძამარი,გადმოცემით, ბიზანციის კეისარს კონსტანტინე ღღეს აუშე-  
ნებია 335 წელს,რომელიც 614 წელს ღანგრულ იქნა ხპარხელეშის

მიერ, როცა ხპარხელებმა დაიპყრეს ეხ წმინდა აღგილი. მაგრამ პაჭრიარქის მოადგილემ მოღებულობა დაიწყო დანგრეული ფაძრის იხეუ-აშენებმა. 1009 წელს კი ფაჭმიღენ-ყადღემა მთლიანად დაანგრია ეხ ფაძარი. ქრისტეხ ხაფლავის ფაძრის მშენებლობა 1048 წელს დაამთავრმა ბიზანტიის კეიხარმა კონსტანტინე-მონომახისმა, მაგრამ შეცვლილი ფორმით. და როცა ჯვარისნებმა 1099-ი წლის 15 ივლისს დაიპყრეს, მაშინვე დაიწყეს ამ ფაძრის გაფართოება-გადიდება, და მიუხედავად იმისა, რომ მონღოლებიხა და ხხვათა შემოხევევში მრავალჯერ დაზიანდა, მე-19 ხაუკუნის დახაწყიხამდე თითქმის უცვლელი დარჩა. მაგრამ 1808 წელს ამ ფაძრის დიდი ნაწილი გაანადგურა ხანძარმა და იხეუ-აშენებმა ვერ მოხდა ხაკმარისი ხტილისფერი ცო-ნითა და გამოცლიღობით. ხაბოლოდ ამ ფაძრის მშენებლობა დამთავრდა 1958 წელს. ამ ფაძრის ნაგებობათა უმთავრესი პაჭრონი დღეს ბერძნული მართლმადიდებელი ეკლესიხა იერუხალიმში, თუმცა აქხა წარმოდგენილი აგრეთვე კათოლიკური და მონოფიზიტიური ეკლესიებშიც.

ამ ფაძარშია: გოღგოთახ აღფარი-ხამლოცველი,  
 "მადამის" მარმარილის ქვა,  
 ქრისტეხ ხაფლავი, ხალიდანაც იხ აღხდგა.

( ფ ი რ ი . . . . . )

ქრისტეხ ხაფლავის ფაძრის შეხახებ მოვიგონოთ ერთი წყარო, რომელიც ნათელჰყოფხ ქართველთა დიდ გავლენაზე ამ წმინდა აღგილებში: და აქ მხურხ მოვიყვანიო ამონაწერი ხაქართველის ხაპაჭრიარქის ყრნადიდან "ჯვარი ვაშისხა", რომელშიც ქართველთა მოღვაწეობის შეხახებ ქრისტეხ ხაფლავის ეკლესიხაში, ხხვათა შორის, ნათქვამიხა:

XVI საუკუნის დასაწყისში იერუსალიმში ჩავიდა მზეჭაბუკ ათახავის მიერ ვაგხაენილი პირი ამბროსი, შემდეგ — ბენა ჩოლოყაშვილი — „ჯვარის მამად მიე-ლინებელი“. იერუსალიმში ბ. ჩოლოყაშვილმა ფრანგთა გოღგოთა დაეღებინა და სომხებს დავა ვაუმართა იაკობის ტაძრის გამო. დიდი შეწირულებით ესტუმრა ზო-სიმე კემურდოელი იერუსალიმს და კვლავ დაიხსნა გოღგოთა, — „მას გამხა ფრანგთა გოღგოთაი წაქვარ-თეს და მან დაიხსნა, ოთხასი ფლური გამოიღოო“. იერუსალიმში ქართველთა ხშირი ჩასვლა, ჰათი

ზრუნვა გვარსა და სხვა საყარებზე, ძველ უფლებათა აღდგენაზე, ძველი ხელნაწერების ბეღზე საკმაოდ შესამჩნევად იყო. აღნიშნულის შესაბამისად ქართველებს იქ

პატივს სცემდნენ, შთაგონებულ მენარჩუნებული ქონებით მოვიერთი პრივილეგია ამაზე საგანგებოდ წერდნენ უცხოელი მოღვაწეები: ა. კასიმტეინსკი (1493), მ. ვაშაგარტნი (1507), ლ. ჩუღი (1519), ბ. ლ. სალინიკო (1522) და სხვ. ისინი ერთხმად აღნიშნავენ, რომ ქართულები ყველა გამოიღო-აფრთხილებული ეროვნული დროებით, -- საბოლოოდ მორატორიუმულ აქტებში და სხვებზე მსხდომი, -- თავისუფლად, ბავის გადაუხდელად, შედიოდნენ იერუსალიმში. მაგალითად, ჩუბი მოგზაური ა. კასიმტეინსკი; იერუსალიმში ყოფნისას აღნიშნავენ, რომ ქრისტეს საფლავის ეკლესიაში რვა ქრისტთან ზღვას აქვს თავისი სამღვდლო: „პირველთა აქეთ საერთო სარწმუნოება ჩვენთან (ეგლისხმება რომელი კათოლიკეები, - ე. გ.), მეორენი არიან ბერძენები, მესამენი -- ქართველები, მეოთხენი -- იაკობიტენი, მეხუთენი -- სირიელნი, მეექვსენი -- ინდოელნი, მეშვიდენი -- სომხები და მერვენი -- მარონიტები“. 1. კერძოდ უაქტი ისიცაა; რომ ამ ხალხებიდან ქრისტეს საფლავის ეკლესიაში: რომაელებს ქონიათ 71 კანდელი, ბერძენებს -- 9, ქართველებს -- 13, იაკობიტელებს -- 5, სირიელებს -- 5, ეთიოპელებს -- 4, სომხებს -- 4 და მარონიტებს -- 5. ასე, რომ მე-15 საუკუნის ბოლის და მე-16 საუკუნის დასაწყისში ქრისტეს საფლავის ეკლესიაში ყველა პრივილეგიებით სარგებლობენ და პირველი ადგილი უკირაეთ ქართველებს (იხ. გ. წერეთელი, უძველესი ქართული წარწერები ქალესტინიდან, 1960, გვ. 6-7). ერთ-ერთი საზღვარგარეთელი მოგზაური ლ. სულეიმბი კი (1331-1341 წლებში იყო იერუსალიმში) პირდაპირ მიუთითებს, რომ ქრისტეს საფლავის ეკლესიის გასაღებს ქართველები ფლობდნენ („არხიუ დე ლ'ორიანტ ლატინ", II, პარიზი, 1884, გვ. 353-354; ლამარტეული აქვს რ. ვანენს „ქართველები იერუსალიმში"). უცხოელ მესწიერთა აღიარებით ქართველებს ეს უფლება XV საუკუნის ბოლომდე ქონიათ.

და აქ მოვიხიზნოთ, მაგვიცემული მხმენელები, ქრისტეს ხაფლავის ფადრის ზარების რეკვა, რომელიც მე ჩავენრე მაგენეფიონის ფირხე 1983 წლის 28 ხექვემბერს, ნაშუაღვებს, იერუხალიმში:

(ქრისტეს ხაფლავის ფადრის ზარების რეკვა...)

პაღეხტინის, განხაკუთრებით კი იერუხალიმის არა მარტო ე-წ-ლი "ძველი ქალაქია" ხაფხე მხიფლიო მნიშვნელობის ხამი ღლი რელიგიის იუღაიზმის, ქრისტეიანობისა და იხლამის წმინდა ადგილებში,

ფაძრეშით, ეკლესიებით, მონასტრებით თუ აკლდამებით. მაგრამ იხე  
არ მხურს ღაჯგოვ ამ-ჯერად იერუხალიში, რომ ორიოდე ხიფყვით არ  
შევეხეთ კიღრონის ხეობას, რომლის ხამხრეთ-ღახავლეთ შეგანგვა  
შეთიხხილის, ეფელიხა და ხიონის მთები.

შეთიხხილის მთის შესახებ უკვე ვიღაპარაკეთ ახლა ორიოდე  
ხიფყვით შევეხებო კიღრონის ხეობას, რომელიც მღვარეობს, როგორც  
ავღნიშნე, - იერუხალიშის ძველ ქალაქსა და შეთიხხილის, ეფელიხა და  
ხიონის მთებს შორის.

კიქრონის ხეობა ღიღ რიღს მამაშობს იერუხალიშის მოხახლე-  
ობის რწმენაში, რომელ რელიგიასაც არ უნდა ეკუთვნოდეს იგი. ქრისტიან-  
ნული რწმენით აქ აღღგომის ღახახრულს ყოველმა გარღავღიღმა  
მეჭად წვრიღ ბაწარზე <sup>გაწვრიღ</sup> <sup>რამელიც</sup> გაბმულია იერუხალიშის ძველი ქა-  
ქაქის ფაძრის მოღღიღან შეთიხხილის მთაშე კიღრონის ხეობის მა-  
ღლა, - უნდა გაღაჭრას ეს ხეობა. ბიროჭები რამოვარღებიან ამ  
წვრიღი ბაწრიღან და რავვიღვიღიან კიღრონის ხეობაში-ჯოჯოხეთში,  
ხოღო კეთიღები, ანგეღოშების მხარღაჭერიღ, გაღაჭრიან ამ ხეობას  
და გაღარწიღიან და მოხვეღიან ხამოხეთში. ეს ღეგენღაა იშის მი-  
შეში, რომ მეჭად ბევერი ხახავღაოგია აქ, რომ ყოველი გარღავ-  
ვიღღ აღღგომის და ხახრულს ღრიულად იყოს ამ აღგიღშე. აქაა აგრე-  
მვე "აბეხაღომის ხავღავი", "იოხავახ ხავღავი", "წმინღა იაკობის  
ხავღავი" თუ "ღვთიხმშობლის წყარო". ეფელიხა და ხიონის მთებს შუა  
არხებობს 17 მეჭრის ხიგრძიხა და 6 მეჭრი ხიგანის ხიღღაქ-ჭიღღრი,  
წყახახავავი, ხაღავ იეხი ქრისჭემ ბრმაღღაღაღღული ბავშვი ღაშანა  
და მხეღვეღომა მიხვა. ეს მოხღა შაბათ ღღებს, რის შეღეგაღ პარი-  
ბეღეღმა განღევენეს ქრისჭეა. ჯერ კიღევ შიშანჭიონ ხანაში, შეხუთე  
ხაუკუნეში, აგებულ იქნა აქ ერთი ეკლესია, რომლისხავან, იხე როგორც  
რომაული კიბეხავან, რომელიც ხიონის მთიხავენაა აგებული, - ნანგრევე-  
ბია შემორჩენილი.

ეს რომაული ხიონის მთაშე ახახვეღელი კიბე, შეხამღეღელია,  
გაიარა იეხი ქრისჭებმავუ როგა იხ ხიონის მთაშე ავიღა და იქიღან

ბეთიხხილის მთიხავენ წავიდა და "მწვანე ხუთშაბათს" უკანახკენელი ხერობა ჩააწყარა გუთხემანიაში.

ხიონის მთაზე იყო, ზოგიერთის აზრით, კაიფას ხახახლე, ხალხს უზენაესმა ქურუმმა კაიფამ, თეოლოგებთან და უხუცეებთან ერთად, დაკითხა იხიო ქრისტე, რახან მოყვა ქრისტეც დაუხუხალებმა. აქაა ახლა 1931 წელს დამთავრებული ნაგებობა, რომელიც აგებულია იუდაისტური და აღრე-ქრისტიანული ნაგებობის ნანგრევებზე. აქვეა "ქრისტეც ხა-ფუხალღ".

ხიონის მთა, ხხვათა შორის, მიჩნეულია ხერობის, მეძლეგ "ფეხის დამანის", "წმინდა ხულის გაფანფევის" და "მარიაშის მი-ძინების" წმინდა ადგილად. ჯერ კიდევ მეოთხე ხაუკუნეში აგებულ იქნა ხიონის მთაზე მოციქულის ეკლესია. ჯვარისნების დროს აგებულ იქნა ხიონის ფაძარი. ამ ხანას ემთხვევა აგრეთვე დავითის ხაფლა-ვის პაფიციხეში ხიონის მთაზე, მიუხედავად იმისა, რომ დავითის ხაფლავი ოფელის მთაზე უნდა ყოფილიყო. მე-14 ხაუკუნეში ხიონის მთას დაუპაფრონენ ფრანგისკანელები, რომლებიც მე-15 ხაუკუნეში მაჰმადიანებმა განდევნეს, რომლებმაც ფრანგისკანელების გოთური ფაძარი 1452 წელს შეჩეათა გადააკეთეს. თოქშის ხუთახი წლის გან-მავლობაში აკრძალული იყო ეზრადეობისა და ქრისტიანეობისათვის ხიონის წმინდა ადგილები მოლოფვა.

და-ბოლოს, პაფიციხეშეული მხმენელები, მხურს გაგანით აღწერა ქართული ჯვარის მონახფრისა, როგორც ეს დაბეჭდილია ფურისფთა ხა-ხელმძღვანელი წიგნში, რომელხაც ეწოდება "იერუხაღიმა" და გამოფ-მულია გერმანულ ენაზე, "პოლიგლოფის" გამომეფმელობის მიერ, 1982 წელს:

"ჯვარის მონახფერი - ვკითხუდომა აქ - დაარხეს ზერმნებმა მე-6 ხაუკუნეში, და არის მაღალი გადავანით შემოვლებული ნაგებობა, რომ თავი დაეფვა ყარაღ-თავდამხმელებიხაგან. შეხახველი ტიშ-კარი არის თავიხმური "ნემხის-ყუნწი", იხე დაბალი, რომ შეხველისახ უნდა დაიღუნო. ეკლესია, მშვენიერი გუმბათით, იმ ხის ადგილახ

უნდა იყოს აგებული, ხალაფ მოჭრებ ~ ქრისტეხ ჯვარცმის ხე. ერთი ვერცხლის მრგვალი რგოლი მიუთითებს იმ ადგილზე, ხალაფ იდგას ხე. განსაკუთრებულ ინტერესს იმხანურებს ძველი ფრესკები ეკლესიაში."

ესაა ყველაფერი, პატივცემული მხმენელემო, ჯვარის მონახვერის შეხახებ, რაფ აღნიშნულია "იერუსალიმის" ღირსშესანიშნაობათა ხახელმძღვანელი-წიგნში. აქ ხაერთოდ მოხხენებულები ვა არ არის, რომ ჯვარის მონახვერი ქართული მონახვერია, და იხიფ ვი არ არის აღნიშნული, რომ ამ მონახვერის წაძრის კვლდები უკვე, როგორც განმობეთ, თითქმის მთლიანად ჩამოფხევილია ქვებამდე, ე.ი. განადგურებულია. ჯვარის მონახვერის მთავარი ეკლესიის იაფაკის შუა-აღაგახ ჩახმული ლითონის ღიხკო წარწერიო "ხდექო მჭვიცნო და მეურყეველად", ხრულიად მივიწყებულია. იმ იმედო ვლოვებ იერუსალიმს, რომ ზერი ნარცხიხი, ჯვარის მონახვერის წინამძღვარი, შეახრულებს თავის შვირებახ და აღნიშნულ ლითონის ღიხკოხ იხეე-ჩახვამხ მის ადგილახ, როგორც ეს იყო ხაუკუნეების განმავლობაში.

### XIII.

პაღეხუცინაში-იხრაელში, ხხვა მრავალ ღრისშესანიშნაობათა შორის, მხურს აღნიშნო - თავიხებური - "აკრო-პოღის", მთა-ფიხეხიმაგრე, მკვლარი ზღვის დახავლეა ნაპირზე და მიბღიური ქაღაქი იერიქო, რომლე-ბიფ დავათვადიერე 1983 წლის 29 ხექჭემბერს, ხუთბამახ. ღიღის ხუთ ხაათზე, იერუსალიმიდან გავემგზავრეო, ხულ ცხრა ფურიხფი გიღო, პაფარა აფლობუხიო იერიქოხაკენ მიმავალი გზოო მკვლარის ზღვიხაკენ, რომღის ღროხ იერიქოხ ახფაღფირებული გზოო გავიარეო კიღრინის ხეობა, და მრავალი ხრიოკი მთა-ხეობა, რომღის ღროხ არაერახხელ შევეყარეო მთის ზეგანებზე მიმოფანფულ თხების ფარებს, რომღემიფ, როგორც გიღმა განმარდა, მომთაბარე "ბელუინების", უმთავრეხად არამბების, ერთადერთი ცხოვრების წყაროა. მთის ფერღობებზე, აქა-იქ, და-ვინახეთ აგრეთვე კარავები და წყლის მიღები თუ ბოჭკები, რომღემიფ ცხოვრობენ ეს მიმთაბარე მწყემხები. როღეხაფ მკვლარ ზღვახ დაუახლოვღოთ, ჩვენ დავადექიო გზაჯვარედინზე ხამხრუთო მიმავალ, მკვლარი



შღვის დახვედითი-მღებარე ხანაპირო ახვალფირებულ გზას, რომელიც - როგორც ვიღმა ავციხხნა - იხრალის ხამბულწიფობ შექმნის, ე.ი. 1948 წლის შემდეგ იქნა გაყვანილი. მკვლარი ზვის აღმოსავლეთი ხანაპირო ვი იორღანისი ჟერიფორიაა, და იმ მხარეს ხავეფომბილო ხანაპირ გზა არ ყოფილა. მივლილით რა ამ გზით, არხალ ჟუე-ბურქნარი არ მოხრანდა, რაც "ამ-ქვეყნიერ" შთაბჭლიღებას არ უქმნის ევროპიღან რახულ ჟურისჭხ. აქა-იქ, მკვლარი ზვის ხანაპირიშე, გამორღღება ხოლმე პალმების ბაღნარიც, რაც ოღნაველ აფოცხლებს ამ მშისხხივები-ხაგან ახე ღამწვარ ხროკ აღვიღებს. ახე გავიარე კიბუგი "მიჭხკე-შალემი", შემდეგ რამღენიმე ხახღისაგან შემღვარი შღვისპირა ღაბა "ანი გოღი" და შემდეგ შეუხვიე მარჯვნივ და მივალქით მახალახ გორხ-მთახ-აკრო-პოღისხ". მახალა მღებარეობს 441 მეჭრბე მკვლარი შღვის ღონღან. მახალახ პლაჭობ ხიგრბეა, ყველაშე უფრო ღამორბეული პუქჭვიღღან, ხახლოვბით 600 მეჭრი, ხიგანე ვი 300 მეჭრი. მახალახ იხლორიული მნიშვნელობა გამოიხაჭება არა იმაში, რომ იხ, ახე ვოქვათ, ჭიშვარია პალეხჭინის-იერუხალიმიხათვის, არამელ იმაში, რომ აქღღან შეხამღღელია მთელი მკვლარი შღვისა და ამ არეს მიმოხვლის თვალყურის ღვენება, რომ ღროღელ ხაშიშროება ეგნობის აქღღან ღახლოვბით 100 კილომეტრიო ღამორბეულ იერუხალიმხ. პირველი ჟაძარი მახალაშე აშენებული ყოფილა მეთე-მეშვიღე ხაუკუნეებში ქრისჭხე ღაბაღების წინ.

იუღეახ ხამეფობ ღროხ ვი, მახალა იყ იუღეახ უღაბნოში ერთერიო ციხე-ხიმაგრე, რომელიც წარმოაღვენღა არა მარჯო ხამხრე-აღმოსავლეთის მნიშვნელოვან ჭიშვარხ. როცა იუღეახ მოხახლე-ობა უცხო ღაპყრობღების ხაშიშროებას მოღღღენ, თავს აფარებღენ იუღეახ უღაბნოში მღებარე ციხე-ხიმაგრეებს, და მათ შორის მახალახ ციხეხიმაგრეახც. მახალა ყველაშე უფრო ცნობილი ვახღა შეღოჭების ღროხ, რენი წელაღრიცხვის 60-იან წლებში. პერიღეს ხანაში აშენებულ-გამმვენერიებული მახალახ ციხე-ხიმაგრე, მიხი ხიკველიღხ შემღეგ, რომაეღების ხეღში მოქება, რახაც 66-ხ წელხ, ქრისჭხე ღაბა-

ღების შემდეგ, მოყვა ებრაელთა აჯანყება რომაელების წინააღმდეგ, რომლის დროს ებრაელმა აჯანყებულებმა მახალახ ციხე-ხიმავარიდან დიდი ზიანი მიაყენეს რომაელ ლეგიონერებს. მაგრამ - გაუთავებელი აღყისა და ბრძოლების შემდეგ - რომაელებმა შეხბლეს მახალახ აღება, თუმცა ხანამ იხინი მახალახ დაეპატრონებოდნენ მახალახ დამცველმა ზელოწყებმა მახალახ უფხვრულში გაღარიბებენ თავიანთი ცოდვილითურთ. ამგვარად, ებრაელთა ხუთწლიანი აჯანყების დროს მახალა არახილეს არ ყოფილა, ახე ვაჭვათ, ფრონების ხაში, მაგრამ მას თავი შეაფარეს ებრაელ ექსტრემისტ-ზელოწყებმა ოჯახებით. მაგრამ რომაელმა ხარღალმა ყოფუხბმა იერუსალიმი დაიპყრო 70 წელს, და მახალა ორი წლის შემდეგ 72 წელს, ე.ი. ებრაელთა 66-72 წლების აჯანყება მარცხით დამთავრდა, და ამ დღიდან იწყება ებრაელთა განდევნა პალესტინიდან, ე.ი. "აღქმულ მიწიდან". მახალაზე ბაჭონობდნენ აგრეთვე ბიზანტიელები თუ ქვარონებში.

მახალახ იხეე-"აღმორენა", ე.ი. მიხი აღვიღმებდარკობის გაწმენდა დაიწყო ორი კილევ მე-19 ხაუკუნის დახაწყისში, მაგრამ მახალახ დღევანდელი ხახით გაწმენდა და ჟურიშმინახთვის ათვიხება დაიწყო იხრაელის ხახელმწიფოს დამოუკილბლობის გამომხალბების შემდეგ, ე.ი.

1948 წლიდან, ხოლო მახალახ ნაგებობათა აღრიცხვა და მეფე-ნაკლებად წეხრიგში მოყვანა მიხდა 1955-1956 წლებში, რომელშიც განხაკუთრებული ენთუზიაში გამიიჩინა ებრაელმა ახალგაზრდობამ. იხრაელელი პოეტის ი. დამღანის ხიყყვი - "მახალა იხეე არახილეს არ უნდა დაეცეს", გახდა იმის ხაბაში, რომ იხრაელის არმიის ახალ-წვეულები ფიცს დებულობდნენ მახალახ ციხე-ხიმავარში იბავე ხიყყვი-ბით: "მახალა იხეე არახილეს არ უნდა დაეცეს!"

მახალახის დათვალერებისას, მნახველში <sup>ბუნებრივი</sup> დიდ შთაბეჭდილებას ახდენს ეს ყოველი მხრიდან უფხვრული შემოკლებული კლდოვანი მთა-პლაყი, არამედ მის ჩრდილოეთის-მდებარე ხაში - დამლა, შუაში და მალდა-მდებარე ხახახლე-ყრახეში, ციხეწნებობა-წყალ-ხა-ცავებითა და შეხანიმნავი ბალკონებით, რომლებშიც მახალის კლდის

ხორციელდება შეშენებულის, მთის თითქმის შუა-ხიმაღლეზე დახული  
ბაში  
ფერაახის ფორმით, რომელთაგან დაბლა, კლდის ძირისკენ გადახედვა  
"შიშის შარს" ჰგვრის დამთვალეობებს. მახადაზე ახელა-ჩამოხედიხა-  
თვის უკვე ხაბაგირი გზა გაყვანილი, თუმა მხურველს ფეხითაჲ შეუძლია  
ანვლა.

#### XIV.

შახალა ხ დამთვალეობის შემდეგ, ცოცხ ნანს შევჩერდით.  
მკვლარი ზღვის ნაპირთან-მდებარე "შალახის-ბანახთან", აინ გელის-  
თან ახლს, ხალაჲ განცვიფრებას იწვევს განხაკუთრებოთ მკვლარ ზღვა-  
ში ბანახთან, რომლის დროს "გურვა" ხაერთოდ არ არის ხაჭირი, ვინაიდან  
მკვლარი ზღვის წყალი იმდენად მარტივანია, რომ აღამიანი  
ხელგაუნძრევლად წყლის ზედაპირზე ჩრება. მარტივანი ზღვის  
წყალი ვი, გახაგებია, უანზე არ უნდა შეშრეს, არც თვალგზს უნდა მოხვდეს,  
რის გამო ბანახის შემდეგ შხაპით უნის დაბანა ხაჭირი.

ხალილობაზე, გილის გეგმის თანახმად, უნდა ვყოფილიყავით  
იერიქოში, რის გამო როგორც ზხალის, ისევე მკვლარ ზღვაში ბანახთან  
მართლად "ექს-კურხით", "ჩქარი უმეში" მოხდა, და ხალილობისას,  
ნამუდარევის 2 ხაათზე, უკვე იერიქოში ვიყავით, ხალაჲ, დღევანდელი  
ცხოვრებიდან, ჩემი ყურადღება მიიპყრო იერიქოს, ამ იორდანის მდინარეს  
შეხარათთან მდებარე ქალაქის, "თაზურ" ხახემ. გარშემო მთები, ველები,  
ყველგან ხრიოვია, ხილ თვით იერიქო მწვანეში, განხაკუთრებოთ პალ-  
მების მწვანეშია გახვეული; პალმებისა, რომლებიც ე-წ-ლი "ლაფელის  
პალმებია".

ქალაქი იერიქო მდებარეობს 250 მეტრი ზღვის დონეს დაბლა.  
გახარებმა ნათელი გახალა, რომ აქ მერვე ათახწლეულში, ქრისტეს წინ,  
ქალაქი არხებობდა. კანააღლთა ქალაქი იერიქო იყო იხრადლთა უმეების  
მთავარი დახახლეობის ადგილი, მდინარე იორდანზე გადახვლის შემდეგ,  
1200 წელს ქრისტეს დაბადების წინ. რომაელების დროს, მარკუს ან-  
ტონიოსმა იერიქო აჩუქა კლეოპატრას, შემდეგ ვი იჯარით გადახვა  
ჰეროდეს დიდს. "თაზის ქალაქი" იერიქოს მიბლია უწოდებს "პალმების  
ქალაქს"; აქ მთელი წლის განმავლობაში ყველაფერი ყვავის-იფურჩქ-  
ნება.

"მველ იერიქოში" ვი მშის ხინათლევა გამოყვანილი 11-ი ერომეორეზე

ლაშენებულ ნაგებობათა ფუნდები, ქრიხტეხ ღამაღების წინა პერიოდისა. ქრიხტიანული რელიგიის წმინდა აღვლეზბია აქ იესო ქრიხტეხ მონათვლის აღვლი მღინარე იორღანში,ღა აგრეთვე "ღღუნებზის მთა". როგორც ახალ აღთქმამთია ნათქვამთი, ხუღმა იესო წათყვანა უღამზნოში, რათა ეშმავს ეღღუნებთია. ორმოც ღღეს ღა ორმოც ღამეს იმარხულა. ამ აღვლიას ახღა, მთოხ მუა ხომალღეზე, აგებულია ბერძნული მართღმადღღებღური მონახტერი. ამ 1874-1902 წღღებში აშენებღული მონახტერიღან მოხჩანხ იერიქოს მთღლი პანორამა. იესო ქრიხტეხ მარხვის აღვლიღღ კო მინღულია იქვე-მღღე-ბარე გამოქვამღული. მაგრამ ვინ ჩამოთვღის, როგორც უკვე არაღერთხელ ავღნიშნე, ყვღღა იმ ღირშეხანოშნავ აღვლიხ, რომღღებხაც არა მარტო რელიგური მნიშვნელიღმა აქვხ ხამო მხოტღლი მნიშვნელიღობის რელიგიოხ - იუღლიშმზის, ქრიხტიანოშმზის თუ იხღამოხათვოხ.

#### XV.

ხხვათა შორიხ, იერიქოში ხაღლიღობიხახ კიღღეჯ ერთხელ ღავრწ-მუნღლიო ჩვენ,ი.ო.ტურიხტეზბო, რომ იხრავღღში მოგშაუროზმა, ხახმელ-ხაკშელი,ჰოტღღი თუ მომხახურებაუფრო ძვირიია, ვიღღე ევროპოხ რომელიმე ქვეყანაში, რაც განგვიტრღმახ იწვევხ. თუმცა განხახგვიტრღმე-ღლი არაფერიია, ვინაოღან იხრავღლიხ ახალგაშრღა ხახელმწიფო, ღაწყებღღი იხრავღლიხ ღამოუკიღღებღობიხ გამოგხაღღბიხ ღღიღან, ხუღ ომიხ მღღგომა-რღობამთია ღა ომო, რომ"ძვირიია", ეს ხაერიღღ გნობიღია.

ერთი ეპოშოღი კიღღეჯ, რომელიც შემემთხვავ იერიუხაღიშში,როცა ჯვაროხ მონახტრიხახკენ ფეხოო მივღლიღი: ჯვაროხ მონახტრიხ ღახავღღეთოო მღღებარე ქაღღქიხ მივარღღიღ ვიწრო ქუჩითა ერთ ჯვარღღინზე იჯღა ტროტუარზე ერთი შავებში ჩაგმული ხნიერი ქაღღი ღა ყიღღა,აღმათ, მიხ შაღღში მოკრეფიღ ღღღვხ. ლღღვიხ ყიღღვა მანღღამანინგ არ მიწღღღა, მაგრამ,გავიფიქრე, ეს ქაღღი,აღმათ, აქ, ამ მივარღღიღ აღაგახ,ღღღღვხ ხაერიღღღ ვერ გაყიღლიხ ღა არაფერი არ ღაშავღღმა თუ ერთ კიღღღ ღღღღვხ ვიყიღღი მიხგან ღა ამოო განხაშღღვრულ ხომოვენღმახ მოვგვრი ამ მოხუგ ქაღღხ. ღა მართღღაც, როგორც იქნა, გავაგებოზე მახ, რომ ერთი კიღღღ ღღღღვი მომყიღღოხ, რაც მან აწონა ხეღლიხ ხახწორზე,მაგრამ,ვფიქრობ, ერთ კიღღღზე მეტო. მივეცი 500-ი შეკეღღი; ესაა,ღაახღღღღიო, ათო

მანეთი...და ქალი ხურდას არ იძლევა!.. ამახიბაში ჩამოიარა ერთმა კაცმა,რომელმაც შეაწყყო რა რომ ჩვენ ერთმანეთთან ლაპარაკი გვიჭირს, ჩაერია ხაუბარში და როგორც იქნა ხამახი შეკვლი ღამიძრუნა,ხილთ ორახი დაიჭოვა ერთი კილო ლეღვიხათვის. მე,ახე ვთქვათ, "შემგხვა" ამ ქალთან ახეთი კამათი,რის შედეგად ლეღვიც მას დავუჭოვე და ის ორახი შეკვლიც. განვაგრძე გზა უვარის მონახვრიხაკენ და გამახხენდა ღონკიხოფი, რომელმაც უხუხალები გაანთავიხუფდა, მაგრამ უხუხალებმა შემდეგ ის იმიჭომ ჩაქოლებ, რომ რაჭომ გაგვანთავიხუფელი!.. როგორც ხჩანს,"კეთილი განშჩახვა" აღამიანს ხშირად ხლის ღონკიხოფად!..

კიდეც ერთი შემთხვევა:

მიველი რა იერუხაღიშის გარეთ-მღებარე ჰოფელ "ღიპღიმაჭში",როგორც წეხი, მიხალებში მივეცი ჩემი (ღახავლეო)გერმანიიში გამომგემული უფხოელის პახჭორჭი,რის გახინჯვის შემდეგ, იხეც ცნობილი შეკითხვა: "ვინ შრმანღებოთ თქვენ ეროვნებოთ?" ჩემი პახუხი,რომ მე ქართველი ვარ და გერმანიიში ვცხოვრობ, მიხთვის გაუგებარი ღარჩა,ვინაიღან ვინ იცნობს უფხოეთში ქართველებ?.. "მოიგაღეთ!" მოთხრა, და გაუხინჯა პახპორჭი ჩემს გვერდზე მღკომ, ინჭელიგენჭის უპიხა და ჩამგემღობის მანგხ, რომელიც კენიული ღიპღიმაჭი გამოღვა ორი თანმხლებლით,რომღებოც შეხაფერიხი პაჭვიხიხემოთ გააციღა მიმღებმა,აღბათ, მათ შინამღე. ცოფახნის შემდეგ მოვიღა, მოიყვანა მიხი უფროხი, გახინჯეხ ჩემი ოთახის შეკვეთის ქაღალღებში,ნახეხ, რომ ოთახის ქირა უკვე გერმანიიშია გაღახღილი(ხხვათა შორის, ღღე-ღამე ღირღა 200 გერმანული მარკა,ე.ი.ღახხღებოთ 80 მანეთი,რაც მეჭად მღვირია, და ახეთი რამ, როგორც,"პღებოის" ხრუღიღაც არ მომწინს)და,მიუხეღავათ იმიხა, რომ მათ ჩემი ვინაობა ხაკმარიხად ვერ გაიგეხ,"ჩამოვალეხ" გერმანულად და - გაციღებოხ გარეშე - გამიშვეხ ჩემი ოთახიხაკენ. რახ იღამხ კაცი?!..ხახელმწიფო,რომელიც ხაერთაშორიხი არენაშე გამოხუღი არ არიხ, და ახეთოთა ხაქართველო, ვინ ხეგმხ მახ პაჭვიხ?.. არავინ. ამიხ შეღეგი რომ უფხოეთში ხან "რუხად" მახაღებენ და ხან"გერმანულად"!..ეხაა ხამართაღი?..

ქართული ინტელიტები

# ივერიონი

1983

„აღაშვიანმა უნდა იცვლებდეს ხელ ცოცხა  
ხუთახი წელიწადი, რომ შეიცვან ხი-  
ცვლების ხანმოკლეობა“.

რედირაქტორი

გიორგი 1984 წელი

"ჯვარის" მონახვერიდან "ივერიონის" მონახვერამდე:

შაბათს, 1983 წლის 1-ლ ოქტომბერს, ღილი დავიღარაბით, დავწყვე იერუსალიმი; "ღილი დავიღარაბით", ვამბობ იმიტომ, რომ შაბათი იხრადლის ხახელმწიფოში დახვეწების დღეა, ე.ი. "კვირაა", მაგრამ უფრო ღრმა რელიგიური შთაგონებით, ვიდრე ეს ხდება ქრისტიანულ ქვეყნებში. შაბათი მართლაც "ღვთის დღეა" იხრადელში, რის შედეგად, ჩემ ხახეუმრო "ლიპლომატიდან", ე.ი. იერუსალიმის გარეუბნიდან ფელ-ავივის აეროდრომზე წახვლა, პრობლემა გახდა ფრანსპორტის დახვეწების გამო. არც ფაქხი, არც ავტობუსი ფელ-ავივისხაკენ არ მიღიოდა ამ დღეს, რის შედეგად ერთი უშველებელი - რვაკიციანი - ფაქხის დაქირავება დამჭირდა, რომ ფელ-ავივის აეროდრომზე მივხუღიყავი, რაც შეხაკამისხად ძვირი დამიჯდა. მაგრამ რა უნდა მექმნა? - ამ დღეს გავიგე, რომ თუ ვინმეს ხურხ იხრადელში მოგზაურობა, შაბათს ხახელში დარჩეს, ე.ი. ყოვეგვარ მოგზაურობაზე ხელი აიღოს, რაც დამხვეწებღიხათვის მართლაც დახვეწება იქნება, ვინაიდან თითქმის მთელი ქვეყანა ამ დღეს იხვეწებს.

ფელ-ავივის ხაერთამორიხო აეროდრომზე კი იხეე იგივე პრობლეურა ვახსპორტების თუ ბარგის გაჩხრეკისხა, რომ ფერორიზმი თავიდან იქნახ ავიღებუღი. მართალია, ამდენი გაჭხრეკა-გახინჯვა მომამებრებელია, მაგრამ ყოველი მგზავრი ამგვარ კონფროლხ ადვილად იფანხ, ვინაიდან ვიხ ხურხ ფერორიზმის მხხვერპლი გახდეს თვითმფრინავში თუ აეროდრომზე?..

ღილის ხუთ ხაათზე გამოვეღი იერუსალიმიდან, შვიღ ხაათზე ვიყავი ფელ-ავივის აეროდრომზე და 8 ხაათხა და 50 წუთზე გავფრინდი ათენისხაკენ. "ოღიმპიური ხაშაერო ხაზიხ" = "ოღიმპიკ ერვეი-ხ", ე.ი. ხაბერკმენტის ავიაკავჰანიიხ თვითმფრინავით, და 10 ხაათხა და 45 წუთზე დავებუვიო ათენის აეროდრომზე, ხადაც - ვახსპორტის ჩვეულებრივი კონფროლხის დროხ - აღმოჩნდა, რომ მე ვიზა არ მქონდა, თუმცა დარწმუნებუღი ვიყავო, რომ "ხაერთო ბაზრის" ქვეყნებში ჩემთვის

ვიზა ხაჭირო არ უნდა ყოფილიყო. მაგრამ ხაკონცროლი ცენტრში ამიხსნებს, რომ საბერძნეთი "საერთო ბაზრის" ორგანიზაციის ახალი წევრია და ვიზა ხაჭიროა, რაც იქვე მომცემს და, ვინაიდან მე კიდეც ბერძნული ფული არ მქონდა, - ვიზის გადახახალი 10-ი ღრახმა, დაახლოებით 10 კაპიკი, თვით კონცროლიორმა გადაიხადა ჩემთვის, რის უკან დაბრუნებაზე შემდეგ დიმილით უარი მიიხრა. და ამ ფაქტს ავლნიშნავ იმიტომ, რომ მიმოხვლა ევროპაში და, ვიფყოდი, მთელს არაკომუნიცურ ქვეყნებში ყოველგვარი უბირების გარეშე ხდება, რა თქმა უნდა, შერორისცდების თუ სხვა ბიროცდომქმედთა გამოკლებით, რომელთა კონცროლი, დემოკრატიული თავისუფლების პირობებში, არც იხე ადვილი საქმეა.

ათენიდან კი 14 საათხა და 30 წუთზე გავფრინდი თე-ხალონიკისხავენი და უკვე 15 საათხა და 20 წუთზე დავეშვით თეხალონიკის აეროლორმბე. აეროლორმიდან ავეტობუხმა მიგვიყვანა ქალაქში, ხადაც, უკვე ჩვეულებიხამებრ, დავბინავდი ჰოცელ "კონცინენცვალში", ქალაქიხ ცენტრში. ხამწუხაროთ, მთელი ერთი დღე, 1983 წლის 2 ოქცომბერი, კვირა, "დაკარგული" დღე გამოდგა, ვინაიდან მთელი ქალაქი, თითქოს, დავარიღებული იყო ხალხიხაგან, როგორც ყოველ კვირადღეს. მაგრამ, რა უნდა მექმნა?.. ათონიხ მთაზე წახვლის ნებართვას ხწორედ თეხალონიკში იძლევიან და კვირახ ყველაფერი დავეფილია. ახე იყო თუ იხე, ორმამათხ დილით, 9 საათზე, მივადექი "ჩრდილოეთი ხაბერძნეთიხ ხამინიხცროხ" თეხალონიკში, მაგრამ მუშაობახ თურმე მხოლოდ 10 საათიდან იწყებენ. ეს ერთი ხაათიგ ვიფადე, და ათ საათზე უკვე ვიყავი ათონიხ მთიხ ვიზიხ განყოფილებაში, ხადაც, ხრულიად მოულოდნელად, გერმანიიხ ხაკონხულოხ ნებართვა მიმოხივეხ, რომ, ხაერთოდ, ვიზა მომცენ. ხაჩქართ, ფაქხით, გავემურე გერმანიიხ ხაკონხულოხხავენ თეხალონიკში, მომცეს ხათანადო მოწმობა ყოველგვარი ხიძნელებიხ გარეშე, იხეც დაქხით მივადექი "ჩრდილოეთი ხაბერძნეთიხ ხამინიხცროხ" შენიობახ და - გერმანიიხ ხაკონხულოხ მოწმობიხ ხაფუძველზე - მომცეს ათონიხ მთაზე წახვლის ვიზა, რომლიხ დახადახცურებლად ხაჭირო გახდა თეხალონიკიხ პოლიციაში წახვლა. იქაც, ყო-



ველგვარი სიძნელეების გარეშე, მომეცხ ორი კონვერტი, რომელთაგან ერთი იყო მიმართული ათონის მთის პოლიციის, ხოლო მეორე ათონის მთის, ასე ვთქვათ, "მთავრობისადმი".

ამ ორი კონვერტით, ე.ი. ათონის მთაზე წახვლის ნებართვით აღჭურვილი, დაუყონებლივ წავედი ხახჭუმროში, ავიღე ბარგი და გავეშურე ავტობუსის ხადგურზე, საიდანაც შეიძლება ურანოპოლისში, ე.ი. ათონის მთის სასაზღვრო ქალაქ-ღაბაში წახვლა. 13 საათსა და 30 წუთზე უკვე ვიჯექი ავტობუსში და მივეშურებოდი ურანოპოლისისაკენ, ე.ი. ათონის მთისაკენ. შევნიშნავ აგრეთვე, რომ "თეხალნიკის ვიზის" განყოფილება დღიურად ამდევს მხოლოდ ათ კაცს ათონის მთაზე წახვლის ნებართვას. ეს არის ხაერთო წესი, ვინაიდან ათონის მთის თეოკრატიულ რესპუბლიკას ხურს თავიდან აიცილოს ის, რომ ათონი გახდეს მასობრივი ტურიზმის ადგილი. იხივ მხურს ავღნიშნო, რომ თეხალნიკიდან ურანოპოლისამდე მოგზაურობისას, ზოგჯერ, თავი საქართველოში მგეონა, ვინაიდან აქაური ბუნებრივი პირობები, სოფლის მეურნეობა, ადამიანები მეჭად წააგავს საქართველოს, რის შედეგია ის, რომ როგორც საბერძნეთში, ისევე იჭალიაში და თვით ესპანეთშიც კი თითქმის ყველა მელაპარაკებოდა მშობლიურ ენაზე და უკვირდათ, რომ მე მათი ენა არ ვიგოდი. მაგრამ იხივ უნდა ითქვას, რომ აღნიშნულ ქვეყნებში კიდეც უფრო მეტმა ადამიანებმა იციან თუ რა არის საქართველო, ქართველი ერი, ვიღრე ევროპის სხვა ქვეყნებში, რაც, აღმათ, ქართველი ერის ამ ქვეყნებთან ძველი კავშირებით აიხსნება.

გზაში, თეხალნიკიდან ურანოპოლისამდე, თვალში მომხვდა აგრეთვე გაუთავებელი კომერციული რეკლამები შარაგების გახწვრივ, რაც გავრცელებულია აგრეთვე იჭალია-ესპანეთშიც, და ამ ქვეყნების ბუნებრივ სილამაშეს უკარგავს იერს. მაგრამ, აღმათ, ძნელია ევროპის "ლათინურ" ქვეყნებში იხეთივე წესრიგის დამყარება, როგორც არსებობს ევროპის "გერმანიკულ" ქვეყნებში, სადაც რეკლამები შარაგების თუ ავტოსტრადების გახწვრივ აკრძალულია, და ამით ბუნების სილამაშე "დანაგვიანებული" არ არის. მაგრამ ეს, სხვათაშორის.

XVII.

1983 წლის 3 ოქტომბერს, ორშაბათს, 16 საათზე უკვე მივედით ავტობუსით ათონის მთის ხახაშღვრო ქალაქ-ღაბა ურანოპოლისში, და რაც უცბათ თვაში მეცა იყო ის, რომ უკვე ჭურისჭული ხეშონი თითქმის დამთავრებული იყო და მთელი ქალაქი თითქმის გარეული. დავბინავდი პოცელში, და იმავე წუთში წავედი იქითკენ, ხაღაც - როცა აქ ვიყავი ორი წლის წინათ, ე.ი. 1981 წლის აგვისტოში - მეგულებოდა ლევის "ბაღნარი". მაშინ, მახხოვს, ხილის მაღაზიაში ვკითხე თუ მას ლევნი აქვს და მითხრეს ღიმილით, ლევნი თუ გხურთ მაღაზიაში რას კითხულობთ, წაღით ახი მეჭრიო აქედან და ყოველ გორაკზეა ხავენი ლევის ხეებიო. მართლაც, მაშინაც წავედი ამ მაღაზიიდან დაახლოებით ახი მეჭრიოთ, ავედი მაღლობზე და ხუთი ძირი ლევნი იყო დაყურხული მწიფე ლევით, რომელთაგან ნახევარი თითქმის დამჰალი იყო. რა თქმა უნდა, იგივეს გამეორება მხურდა ორი წლის შემდეგ, 1983 წლის 3 ოქტომბერსაც, მაგრამ, სამწუხაროთ, ლევის ხეშონი ღამთავრებული აღმოჩნდა და ერთი ცალი ლევნიც კი ვერ ვიპოვე ვერხალ, რაც მეცად მეწყინა, ვინაიდან ლევნი ჩემი საყვარელი ხილია. ეხეც სხვათა შორის.

დავბრუნდი პოცელში; შემდეგ ვივახშმე ხახაღილოში, ზღვის პირას, რომლის დროს მეცად მომეწონა შავი ლეინი "ახაია კლუხ-ი". გამეცნო ერთი კანადიელი ახალგაზრდა კაცი, რომელიც ათონის მთაზე მიდიოდა, მაგრამ ბევრი არაფერი იგოდა თვით ათონის მთის შესახებ. შემდეგ მაღაზიებში ვიყიდე დამატებით წიგნები და ღია ბარათები ათონის მთისა და განსაკუთრებით ივერიონის მონასტრის შესახებ; და ასე ვემზადებოდი ათონის მთაზე ახახველად.

XVIII.

4 ოქტომბერს, სამშაბათს, 1983 წელს, ცოცხა მოგვიანებით ავდექი, ვინაიდან, თეხალინიკში მიღებული ვიზის თანახმად, მე ათონის მთაზე წახვლა შემეძლო მხოლოდ 5-თ ოქტომბერს, ოთშაბათს. მაგრამ, ხაუშმის შემდეგ, როცა ათონის მთისაკენ მიმავალი ნავი ჩამოღდა, რომელთან მიხვდა და მასში ჩაჯდომა მხოლოდ ვიზის მქონე აღამიანებს შეუძლია, მეც მივედი იქ და, სხვათა შორის, ვკითხე თუ შემიძლია მეც წამოვიდე ღღუხ ამ ნავით მუთქი. პოლიციელმა შეხედა ჩემს ვიზას,

და მოთხრა რაჭობ ანაი!.. მე,რა თქმა უნდა, არ მივეუბნე აღნიშნულ თარიღზე და პოლიციელის ხელმოწერით თანხმობის შემდეგ, გავიქეცი პოლიციის ავიღე ჩემი ბარგის მხოლოდ ნაწილი,რომელიც ცალკე მქონდა შეკრული "ხვირჯინში", ჩამადანი დავეჭოვე პოლიციის და ხირბილით,როგორც იქნა, მივუხეჩარი ურანოპოლიხიდან დაფინისში,ათონის მთის ნახსადგურისაკენ, მიმავალ ნავს, და - ორიოდე ნამდგვარის ყიღვის შემდეგ,რომელსაც იქვე ყიღდენ, - აველი ნავზე,რომელსაც ზეიძლება "პაჭარა გემი" ეწოდოს, ვინაიდან,ველიქრობ, ახ მგზავრამდე იყუევს ეს ხავი.

ამგვარად, დღის 9 ხაათხა და 55 წუთზე გაველი ურანოპოლიხიდან და გავემგზავრე დაფინისაკენ. ეს მგზავრობაც იხეთივე შთამბეჭდავი იყო, როგორც ყოველი მგზავრობა ათონის მთისაკენ: გზაში, ყოველთვის ნავს თითქოს "აფილგენ" დეფინებში, რომლებიც ათახვევარ "ვირკულ" ხეობებს აკეთებენ ნავის გვერდზე თუ უკან, რომლის დროს,თითქოს, თვით დეფინებსაც უხარიათ, რომ აღამიანები მათ ასეთ ყურადღებას აქევენ,რის შედეგად მათ "თამაშს" ხაზღვარი არა აქვს. თვით ათონის მთის დახველეთი ნაწილი,ხანაპირო, ხადაც მდებარეობს ნახსადგური,ან, უფრო ხწორად, ნავის მიხადგომი დაფინი, თვალწარმყავია. ნავი, ათონის მთის დახველეთი ხანაპიროს გახწვრივ,დაახლოებით, ახი მეჭურის დაშორებით, მიღის დაფინისაკენ,რაც მეჭვალ ხახიამოვნოა. აქ თითქმის ყოველთვის მგზიანი ამინდია, - ათონის მთის აღმოსავლეთ ხანაპიროდან განხხვევებით, ხადაც ივერიონის მონახვეურიც მდებარეობს, - დახველეთის ხანაპირო ყოველთვის "წყნარია", დეღვა იშვიათი მოვლენაა, და ყველაფერი ეს მართლაც "დამშვილებულ" შთამბეჭდილებას ნერგავს მლოცველში.

ურანოპოლიხიდან დაფინამდე, ათონის მთის დახველეთ ხანაპიროზე, ხულ რამდენიმე დიდი მონახვეური მოხჩანს, რომელთაგან თვით ზღვის პირასხა მონახვეური დობიარით, მონახვეური ქხენოფონწყობ, მონახვეური პანწყელიმონობ(ეს რუსული მონახვერია), მონახვეური ქხიროპოჭამუს, რომელიც უფრო ზეგანზეა აგებული;და შემდეგ მიღის აღნიშნული ნავხადნური დაფინი.

ახე მივედით დაფნიძე, ხალაფ ნაპირზე გადახვლისას არავითარი კონ-  
ფროლი არ არსებობს, ვინაიდან კონფროლი მგზავრებისა, როგორც ავლ-  
ნიშნე, მოხდა ურანოპოლისში, ხალაფ პოლიციელმა ყველა მგზავრს  
პასპორტები ჩამოგვარ<sup>3</sup>ა და თვითონ შეინახა, რომელთა მიღება მხოლოდ  
ათონის მთის მთავარ ქალაქ კარიებსში შეიძლება, იქაურ პოლიციაში  
გამოცხადების დროს.

დაფნიში იგივე პრივეტურა: უკვე ავტობუსი უდის მგზავრებს,  
ავტობუსი, რომელიც ამჯერად, უფრო "მიღერული", ე.ი. იხე "ღამ-  
ფრული" არ მომეჩვენა, როგორც ეს იყო ამ ორი წლის წინათ, 1981 წელს.  
ჩავუქეით ავტობუსში, რომელიც გაფენილი იყო არა მარტო მღვდლებით,  
არამედ ათონის მთაზე მცხოვრები ბერებით; და გავუდექით მიხვეულ-მოხვე-  
ული, არა-ახვალისფერებულ გზით კარიებსაკენ, რომლის დროს ხაკმარისად  
მაღალი, ახე ვთქვათ, უღელტეხილი უნდა იქნას გარდალახული. გზაში  
თვალში მეცა გაუთავებელი წაბლარის ფყეები, რომელთაგან ჩამოცვენილი  
წაბლით გზები იყო ხავსე, რახან იხიე მოყვა, რომ როცა ავტობუსი  
გეგანზე აგებულ მონახტერ ქსიროპოფამუს მიხახველ გზახთან შეჩერდა,  
მგზავრთა ერთი ჯგუფი გამოვიდა ავტობუსიდან და დაიწყეს მწიფე წაბ-  
ლის აკრეფა და, რა თქმა უნდა, ჭამა. "უღელტეხილის" გარდალახვის  
შემდეგ, დაბლა გამოჩნდა ათონის მთის მთავარი ქალაქი კარიეს, რომელიც  
მართლაც შეხანიშნავ ადგილას, შუა-ადგილახანა განლაგებული და და-  
ბის მთაზეჭლიღებას ქმნის მნახველში. შევედით თუ არა კარიებსში,  
მაშინვე გავუდექით გზას კარიეს პოლიციისაკენ, ხალაფ გადმოგვეცხ  
ჩვენი პასტორტები და მოჩამბა, რომელიც უნდა წარუდგინოთ კარიეს  
თუკრახტული რეხპუბლიკის მმართველობას, რომელიც ხაბლოოდ იძლევა  
ათონის მთაზე მიმოხვლის და მონახტერებში დამის გათევის უფლებას.  
პოლიციაში მომეცხ ჩემი პასპორტი და წერილი, რომლითაც წავედი  
იქვე, ახლოხმდებარე ათონის მთის "მთავრობის" შენიშამში, ხალაფ  
ბიუროში მომეცხ ნებართვა იმიხა, რომ ოთხი დღე შემიძლია ათონის  
წმინდა მთაზე დარჩენა და ყოველ მონახტერში შეხველა, ხახმელ-ხაჭმელის  
და დამის გათევის მიღების უფლება, და ყველაფერი ეს უფახოდ. ამ  
ნებართვის შინაარსი ვი ახეთია:

ათონის წმინდა შთის  
მონასტერთა კრება

21 ხექტემბერი, 1983 წელი

ს ც უ მ რ ო ბ ი ს      ნ ე ბ ა რ თ ვ ა  
ოცი წმინდა და ღაღოცვილი მონასტრისა ათონის წმინდა  
მთაზე

---

მქონებელი ამ წერილისა, რომელიც ბეჭედდარწყმულია  
წმინდა ღერბით, და ხელმოწერილია ჩვენდამი

ღოქტორ კარლო ინამახრიძეს  
გერმანიიდან

ამღევს უფლებას დარჰყოს ათონის მთაზე (4) ოთხი ღღე, რომ  
ესცუმროს წმინდა მონასტრებსა და თაყვანი ხეეს წმინდანებსა  
და წამებუღებს რწმენისათვის.

გთხოვთ ამ ნებართვის მქონე მიიღოთ მეგობრულად და გა-  
მოიჩინოთ მიხდამი ყოვეღვარი შესამღებელი ხცუმართმოყვარეობა  
და მწრუნვეღობა, რომ განახორციეღოს მისი ეს ხურვილი.

ჩვენ ამას გთხოვთ მმურად, მმეზო ქრისცეში.

წმინდა მთა ათონის წმინდა ერიოზის  
მმართვეღები:

იერომონახ ქრისოსცომ  
იერონ ევღოიოს  
იერომონახ სოფრონიუს  
იერონ ანცონიოს



ΙΕΡΑ ΕΠΙΣΤΑΣΙΑ  
ΑΓΙΟΥ ΟΡΟΥΣ  
ΛΘΩ

Α/Α

9503

ΚΑΡΥΑΙ, ΤΗ 24.9

1903

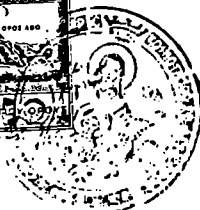

## ΔΙΑΜΟΝΗΤΗΡΙΟΝ

ΠΡΟΣ

ΤΑΣ ΕΙΚΟΣΙΝ ΙΕΡΑΣ ΚΑΙ ΣΕΒΑΣΜΙΑΣ ΜΟΝΑΧ

ΤΟΥ ΑΓΙΟΥ ΟΡΟΥΣ

ΛΘΩ

Ο κοιμιστής του παρόντος Ίεροκοινοσφραγίστου και ένυπογράφου γράμματος ήμων

Dr. Masaxidse Karlo

ἐκ Γερμανίας

συνιστώμενος ήμιν υπό του

με δόξαν παραμονής ήμερων

(4) Μεσάριον

άφικετο πρός επίσκεψιν των Ίερων σκηναμάτων και προσκύνησιν των εν Αύτοις άποκειμένων Ίερων και Όσιων της Πιστεως ήμων.

Παρακαλεσθε όθεν, όπως παράσχητε αύτῳ, πρός τη φιλόφρονι όποδοξη και ήσων όμμα δυνατήν φιλοξενίαν και περιποίησιν πρός έκπλήρωσιν του δι' όν έρχεται αύτός σκοπου.

Έφ' ό διατελούμεν ήλιαν φιλαδέλφως έν Χριστῳ άδελφοι

ΟΙ ΕΠΙΣΤΑΤΑΙ ΤΗΣ ΙΕΡΑΣ ΚΟΙΝΟΤΗΤΟΣ ΤΟΥ ΑΓΙΟΥ ΟΡΟΥΣ ΛΘΩ

Ο ΚΥΡΙΑΝΔΡΙΟΥ ΠΡΩΤΕΠΙΣΤΑΤΗΣ

Ο ΙΝΦΟΡΟΤΑΜΟΥ ΕΠΙΣΤΑΤΗΣ

Ο ΑΓΙΟΥ ΠΑΥΛΟΥ

Ο ΟΣΙΟΥ ΓΡΗΓΟΡΙΟΥ

Μητρο. Χριστόστον

Γέρων Εξόγιος

Ίερομ. Συμφώνιος

Γέρων Αντώνιος

21/9/1983

The Monastic Parliament  
Of the Holy Mountain  
Of Athos

Residence Permit  
for  
The twenty Holy and Blessed Monasteries  
of the Holy Mountain  
of Athos

---

The bearer of this letter, sealed with the Holy Seal, and  
signed by us

Dr. Karlo Inasaridse  
from Germany

is granted permission to stay on Athos for four (4) days  
to visit the Holy Monasteries and venerate the Saints and  
Martyrs of our Faith.

You are requested to grant the bearer a friendly reception  
and every possible hospitality and care to enable him to  
fulfill this purpose.

This we command fraternally, brothers in Christ

The Governors of the Holy Community of the Holy Mountain Athos

Signatures follow

XX.

და აქვე მხურს, პატივცემული მხმხნელები, ორიოდე ამონაწერი გაგანით  
ბერი ანდრია აგოორიჭვი დახურათებულ წიგნიდან, რომლის სათაურია  
"წმინდა მთა ათონის სახელმძღვანელო", რომელიც ვიყიდე ვარიეხში,  
გერმანულ ენაზე. ამ წიგნში, სხვათა შორის, ვკითხულობთ:

"ჩვენი წინაპრები ამბობდნენ: "ლაზოგეთ ღრო". ღრო მართლაც არის  
მეფად ძვირფასი რამ, და სახელდობრ ჩვენი ცხოვრების ხანგრძლივობა,  
როგორც მღინარე შეუწყვეტლივ მიედინება, შემოუბრუნებლად.  
ყველა, რომლებსაც ხურთ ღროს შერეობა, ჰგვანან ადამიანებს, რომ-  
ლებსაც ხურთ ქარის დაჭერა. ღრო, რომელიც გაუგებარი ხიჩქარით მიჰ-  
ქრის, მიღეკავს ყველაფერს და აქრობს, ადამიანურმა მელიღრობამ  
თავმოძრონე და ფუყე შეხელულებათა საფუძველზე ააგო. დანგრეულია  
ქალაქები, რომლებიც ერთ ღროს ცნობილი იყვნენ, მარმარილოს ხახახლე-  
ები, მჭვიცივ ვარიჰქეები და შეუპოვარი ციხესიმაგრეები, ქმნილება-  
ნი, რომლებიც ღიადი და ცნობილნი იყვნენ. ყველაფერი ქრება

ღროის ღინებაში, მიწისაგან პირისა, ან ღგანან  
ღლებ ჩვენს წინაშე, როგორც უშნი ჩინჩხი, რომელიც წარხულ  
ღრხებასა და გამქრალ სიამაყეს მოგვაგონებს. ამიტომ თქვა ბრძენმა  
სოლომონმა: "თავმოძრონებათა თავმოწონება, და ყველა თავმოძრონეა,  
რაც ხიკვდილის შემდეგ არ არხებობს". (ეკკლ. ა, 2).

"ერთერთი პირველი ადგილი, ხადაც ღვთის სიყვარული წმინდა  
გახდა და ღროს ყოველგვარი გავლენისაგან უვნებელი ღარჩა, არის  
შეციური ათონი, წმინდა სახელის დაღოცივილი მთა, უმშვენიერესი  
და სახიამოვნო ხურნელების "ღვთისმშობლის ბალი".

"ამ წმინდა ადგილას ღრო გარდაღახულ იქნა; წარხული, აწმყო  
და მომავალი ხვლებიან ერთმანეთს ცხოვრების შეციურ ჰარმონიაში..."

"ამგვარად, კურთხეული ქრისტიანებო და ძმებო, ღვთის ნამღვილო  
შვილებო, რომლებსაც ღვთის უშენაეხობა ღღამიწაზე ღღინახოთა და  
განიცაღოთ - მოღოთ. მაგრამ ვინაიდან ჩვენი ცხოვრების ხანგრძლი-  
ვობა მეფად ხანმოკლეა, ერთმა ბრძენმა ადამიანმა თქვა:



"აღამიანმა, მისი ცხოვრების ხანმოკლეობა რომ შეიგრძნოს, უნდა იცხოვროს, ხუთ ცოცხა, ხუთახი(500) წელი". ამიტომ მოპრადანდით ღვთის მთაზე, რომ ჩვენთან ერთად წმინდა მთის ღვთაებათა წაძრები ნახოთ".

"დაე, ვნახოთ მართლმადიდებლობის აკროპოლისი, როგორც ხაუკუნების განმავლობაში ღვთის შექმნები..."

"ჩვენ გვხურს ვნახოთ ცენტრი ბერთა უნიკალური ერთობის მარჯვ-მადიდებლურ მსოფლიოში, რომელიც ქრისტიანული რწმენის შეურყვეველ ქვაზე დგას, რომელზედაც მაყერიალიზმის, კომუნიზმის, ათეიზმის, უღმერთობის და ყველა სხვა სიბოროტისა და საყანის წაღ-ლები იმსხვერვა.".

"ეს წიგნი მე დავწერე 1971 წელს, იანვარში, წმინდა მთის კარიესში(ეხე-იგი, "შუა-ადგილას"). ანდრეას ბერი თეოფილოპოლისი, მღვიანი წმინდა ერთობისა და მახწავლეველი მიზანწიური მუხიკისა."

ამონაწერები ბერი ანდრეას დასურათებულ წიგნიდან "წმინდა მთა ათონის სახელმძღვანელო".

## XXI.

ახლა, ვაფრცხველმულო მსმენელებო, გავუცნოთ ღვთის მენაბლეს საგულის-ხმიერო ნარკვევს "ივერიონის" ქართული მონახვერის შეხახებ, რომელიც ავტორმა გამოსცა თბილისში. ღვთის მენაბლე წერს:





არსებობდა იგი გამოყველი და ენერგიულად იღვრიდა მდგომარეობის განსწორებისათვის. განსწორების აღსანიშნავი, რომლის მიზნად დასდებოდა ქართული შემოქმედების ასახვევი შიშის ვაგი: ექვთიმე, რომელიც წილად ხელს დიდ პატივს ათხოვს ლტოლტურულ სკოლის დაარსებისა. არსებობდა მის სახელთანა დაკავშირებული და სკოლის სამოყალბე და მისი საქმიანობის წარმართვა, ხისხარის ელტერისათა ქართული მწერლობის შედგენის დახლებს და ერთგული საგანძურის გადღწევის, ბიზანტიური ოცნახებულ და ტრადიციებს გადმოცემაზე ივეს სინამდვილეს და მშობლიურ მწერლობის მსოფლიო სახილველ გაყენა.

თანის გარდაცვალების შემდეგ, 14 წლის განმავლობაში (1095-1019) — ქართველი პრინციპის ეკლერეტი ათონელ ხელმძღვანელმა იგი ყველა მხარეს სკოლატეს. — თანეს იფილყოფის გამო, — უძღვებდა ქართული საგნის მთელ საქმიანობას — საეკლესიო-მონასტრის, მშენებრივ-აღმშენებრივად და სხვა-აქტიურად იგი რამდენიმე ათონელა ყოველგვარი ცხოვრებაში და საყოფიერად ხელმძღვანელობდა თანამემამულეთა მრავალრიცხოვან ჩვენს. მთავრად დატოვებული მუშაობა ეკლერეტი შიშის გარდაცვალების შემდეგ როდესს წინაშეაქმდებოდა მრავალჯერ ასრულებდა. ამასთან, იგი არა მხოლოდ ქართულ პრინციპის საქმეებს განაგებდა, არამედ დიდად ირჩებოდა საერთოდ ათონის შიშის პრინციპებისათვის.

ეკლერეტი ათონელ მრავალმხრივ საქმიანობას ეწეოდა სახელმწიფო, ძველი სამართების გამოყენებითა და ხელისუფლათა მხარდა-

ჭერით განამტკიცებდა იგიორის ძლიერებას და აუბრუნებდა მის მატარებელ-გემონიურ მდგომარეობას, ყოველგვარ განმეორებას და ხიზნებას მათ შეუკლამებას და ვადსახვედისაგან მათგინობისა, ველმოღვინედ იღვრიდა მოქმედება შიშის ყოველგვარ-წყობილობისა და კარგე ურთიერთობის დაკვირვებისათვის, მონაწილეობდა ათონის შიშის ბინადართა სადღეობშიველი დაღის შემოღობინად ვალკრაში, განსაუბრებულ უფრადლებას აქცევდა თავის

თანამდებარეთა და მოქმედება ცხოვრების პირობებს და მათ ყოველგვარად უზრუნველყოფდა იგი არა მხოლოდ თვით ეწილად აღმწერლობით საქმიანობას და ახალ ეკლესიებს აყვება არამედ არაქართველ მოღვაწეებსაც ეხმარებოდა და არაქართული საყარეების დაარსებებშიც ზრუნავდა.

შემდგომედ ამის, ეკლერეტი ათონელს ღრმადწახარისხებ ცხოვრება-მოქმედებაში შიშისათვის და არსებითი ლტოლტურების უბრუნებლობით საქმიანობა იყო. სწორედ შიშის თანსწინით იქცა ათონის საყარე არა მხოლოდ დასავლეთში შვიდ ქართველთა ძლიერად საეკლესიო-მონასტრის ცენტრად, არამედ ქართული ეკლერეტი მძღვრე-ეკლერეტი. მართალია, ეკლერეტი ათონელს მუშაობაში შესაძრწინებელი უნდა ხელს სხვა საქმეებში ვადღებოდა და დღესდღეობა მრუტად მუშაობდა ამან ხელი ვერ აუღებდა ეკლერეტი-საგანმართლობა საქმიანობაზე (ცოცხლად მართად დღესით ვერ პოვლობდა დროს, რამით მუშაობდა და თავდღებობდა იფიერება მშობლიური ცენტრების ვადღებობისათვის). შიშის მოყარების სიტყვით, ეკლერეტი მრავალმხრივად პრაქტიკულ საქმიანობის სანაცვად განსწავლდა მის შიშის განმარტებისათვის არა დასაწყობდა, არც სტანდა გამსწავლდა თავის თანეს, არამედ ყოველგვარ იჭირებდა და ღამთა პოვნი, რამეში უფროსობს წიანდ ღამთ სანთლობთ უთარგმინად ფრადებას ურთობისაგან და სურვარს.

გოთრიკ აღნიშნავს, შვიგნობრიული ინტერესს ქართველთა სავანეში ადრევე შეინიშნებოდა, ცნობილი პრინციპის პირველი მოღვაწეთა — თანესის და თარქიფის თანსწინობით დახმარებით წიანდ, მანამდე იმ ვადღებულ ეკლერეტი-შემოქმედებით საქმიანობის ანთიპეტრიტი და სკლესიონადგველი, იჭირებოდა ლტოლტურულ ჩუროს ფრეწოდებულ და მამამთავარი იყო ეკლერეტი ათონელს. არ დარჩენილა ქართული საეკლესიო-საეკლერეტი მწერლობის არც ერთ-დაც, რომ შიშის ვანთარგმინად-ვადღებობაში ეკლერეტი აქტიური მონაწილეობდა არ მთელი, იგი ყურად ჩარიგონებდა თმხულებების ქართულად და ხერხინდელად, ეწიერა ირმხივდ მთარგმნელობა მუშაობის საქმიანობას. მოვიხსენიოთ ცნობილი აფორგავთელ-მთარგმნე და მკვეტიერ-დოგმატიკარი თმხულებს, შუა საუკუნეებში აფოროდ ვადრცლებული სულამარგვებელი რომანო სობრინე მადლკათოსა, რომელიც მან ქართულად მთარგმნა ხერხინდ

ენაზე (მალე განდღა დათონური მთარგმნი, ხოლო შემდეგ თარგმნი მრავალ ვადრად ვენდა).

ეკლერეტი ათონელმა თავის შიშისაგან მხილდა ქართულ-ბიზანტიური ეკლერეტი-ლტოლტურება ურთიერთობის ვადღებობას და ქართული მწერლობის საგანძურის ხერხინდეს ენად მთარგმნა

თმხულებში ვადღებობას დასახა. იგი ხელმძღვანელობდა საგანძურად შემოქმედება მთარგმნელობით პრინციპით, ეკლესიის მთარგმნე სარგმნე მხალს, თვალჩინებდა ქართველ მრავალჯერა მომადლებს დონეს და მოთხოვნებს, საჭიროებისა მხილეთი ცვლილად ეკლესიის და თმხულებს ვანსხვევებულ რედაქციას. ეკლერეტი ათონელს საქმიანობა საყოველთაო აღიარება პოვდა. მადღებოთ თანამემამულეთა კეთილგონობას აღნიშნავდა, რომ ეკლერეტიმ განაწარმოდა და შეამტო სათესავი და ენა ჩუგნი (ვიტორი ათონელი), განაჩრცელდა და განაწარმოდა ქართველთა ენა (კორინთელი) და სხვ. დიოთი კერამდებს მის ახალ ოცნახობას უწიოდება და ქართველებს ვანსაყარებობას იმ ვადღებობად, რომ ეკლერეტი სახელს და ოცნახება არა ხოლო საქართველოს ოფენ ვანფერხა, არამედ საქართველოსაც. სწორედ ამის შედეგად ათონის მთავარი წინიერის სამადეს ტრანსლობა და ათქმელობა (ეკლერეტი) შემდეგვე სიტყვებით: აუგვითარხი მთარგმნა, ვარევე მათ პირველთას, არაჩინ ვანჩინებულად არს ენას ჩუგნის და ეკლერეტი, თუ არავე ვანჩინებულად არს. ეკლერეტი ათონელის დახმარებით აღიარების მწერობის მისი ცხოვრება-მოქმედების გრადად აღწერა, შიშის სიტყვებისა სინამდვირული ფიქლებების, მის სახელზე დავრილი საეკლესიო, რომელიც ვანსაყარე მოყარეთა ბერძენელ საეკლესიო-მწერლობაში კი შევიდა ათონელთა მთავრადღებულ ძალაში და ა. შ.

ეკლერეტი ათონელს ვარს ეხიო თანამოღვაწეთა და თანამოღვრელობის და (თანამოღვრეობა, არან ნინოწველი, თანამოღვრეობა, ზეპირა მრადღობა და სხვ.), რომელსაც ვარეველი წილელი შეკლდა ქართული წიანდებ დონეს ვადღებობისა და ათონის ლტოლტურული სკოლის ვანსაყარების საქმეზე.

ათონის ქართველთა პრინციპი არა მხოლოდ ირანეს და ეკლერეტიმ სკოლებში განთავსებდა, არამედ მომდებარე პერიოდშიც კარგე ხანს წარმადგენდა ქართული ეკლერეტი მრავალჯერ, იქ ვადღებობდა შვიგნობრიულ-ღობებრივ საქმიანობას, რომელიც შიშის მრავალჯერად ქართველ მრავალჯერად მრავალრიცხოვანი რე-

ფი (ვიტორი მთარგმნელი, სტეფანე ხარბილარი მძღვრე და სხვ.) ეს მუშაობა ყოველ ვადრე ნაყოფიერებას ვადღებდა, როდესს იქ დასავლურად განმარტებდა ქართველ მოღვაწე მთარგმნე ათონელს (1009-1065) რომელსაც ვანაჩრდა, ვანსაყარობას და ვალკრაში ეკლერეტი მთავრად მოქმედებდა საქმიანობას. იგი 1044-1056 წლებში იგიორის წინამძღვრად იყო, მრავალმხრივ პრაქტიკულ მოღვაწეობას უწეოდა და ენერგიულად ხელმძღვანელობდა ქართული საგნის ბინადართა საეკლესიო-სამონასტრის ცხოვრებას. საქართველოს სამთავრო კარის ხელმწიფრობას და დახმარებას მან ათონის ქართველთა პრინციპის ვადღებობას, განამტკიცა და ვანაჩრდა, აღმწველობითი სამშობლო ჩაატარა და მამულებიც შემოიტანა-შემოიტანა.

გოთრიკ ათონელს ბიოგრაფიაში, შიშის მოღვაწეობაში მთავრად მართავდა შვიგნობრიულ-ღობებრივ საქმიანობას იყო. თავისი შემოქმედებით მუშაობდა, ნაყოფიერი მთარგმნელობითი საქმიანობას და პრაქტიკული მოღვაწეობით მან დიდი წილელი შეკლდა ქართული სკოლერი ეკლერეტი საგანძურს. იგი თავმადღებობდა ანთიერად ქართველთა ციროქტლად-შვიგნობრივ ძლიერებას და საჩუგნეობებს სიწინებდასთვის, მშობლიური შვიგნობრობის მხარდაგმარებისათვის და ეკლერეტი მონის მადღებლობისათვის.

გოთრიკ ათონელს მემდებარეობას ვანსაყარებულ ურადღებობას იფიქვს სიტყვებით ნეტარობას მათის ჩუგნის თარგმნის და ეფთხების და უწვევდა დარბის შიშის მოქალაქისათა მოთხოვნას — ძიარებას სასტორიო წყარო, რომელიც არა მხოლოდ პირველ ქართველ ათონელთა თავგებობასაც ვადკონებს, არამედ პრინციპის ქართულად სიტყვინებასაც ვადსტერებს. ბერძენ ბერთა მოადღებობად, ქართველთა მდგომარეობის ვარეველობად, ხეცის უღლებობის დაღის აუტოლებლობად დაწინარება იტარებს წიანდ, რომელიც უმთავრესად სასწავლო წირობობას წყარავს და ზეპირადღობა-შეგნება, მოგვიხსენიოთ ქართული საგნის აფორცენების ისტორიას. მასაგან პრინციპის ბინადე წირობობას, წარმოადგინა იქ ვანსაყარებულ ეკლერეტი-შემოქმედებით მუშაობას.

გოთრიკ ათონელს, ერთი მხრივ, მადღებებრივი და ოცნახებრივი თმხულებს სახით დღებობდა მადღე აუგვი იფიერა: ზინანსაგან დაწინარებულ, ხოლო, მეორე მხრივ, თავისი მოღვაწეობით ვინ წაწინა, ახალ საუბრებზე აუვანა ქართული მთარგმნელობითი ხილვებდა.

გოთრიკ ათონელს ცხოვრება-მოქმედების პერიოდში ათონის ქართული საგნის ეკლერეტი-საგანმართლობელი მუშაობას ცვლიდა ინტენსიურად ვადღებობდა. გოთრიკ, — ვითარაც უწინარეულ ეკლერეტი-ლტოლტურება საქმიანობის მთავარი და მთელი ინტელექტუალური ცხოვრების ხელმძღვანელი, — თავისი პირადი მადღებლობით — თავ-

დავხვდეთ შრომითა და შემოქმედებითი წიით, — სტრუქტურა აქცია-  
და თანამშრომელი და მწიფონი ინტერესის ურთიერთი, შო-  
ნიერად და მუშაობისაგან მოწოდებდა ნათესავის სასურველ-  
ად საკმაოდ მოიხსენიეთ ვითრცე ათონის მონაწილე და თ-  
ნამოვლელი ვითრცე მწიფი, რომელი უყველან თან ახლდა თავის სა-  
სურველ მონაწილეს და უყველან უყვე იყნობდა მის უყველდურ  
პრაქტიკულ საქმიანობას თუ ლტობებურულ მოღვაწეობას. სწო-  
რედ ამიტომ აღწერა მან ასე დაწვრილებით ვითრცე ათონის თე-  
გადამსახურე (სტრუქტურა და მოქალაქობა წილისა და ნეტარის თე-  
გადამსახურე ვითრცე მონაწილელია) და საკმაოდ სრულად წარ-  
მოადინა მისი დასაქმებუბა შრომის ხალხისა და გროვული კლ-  
ასის წინაშე. აქვე უნდა შეიხსენიოთ სხვა ქართველ მწიფეობ-  
ებში — ძალიან გვიან, იყოთი, ითარე ბარტულონი, პიშინგრაფი  
გრა. სტრუქტურა ათონელი, მასლი და ა. შ.

მწიფონი-ლიტერატურული საქმიანობა ათონის ქართული  
მონაწილეს გრძელდებოდა ვითრცე ათონის მონაწილეს წინამ-  
დებობის — ფილოსოფიისა და განსაკუთრებით, ვითრცე ოცლისათვის  
ღრმად სწორედ მაშინ მოღვაწეობდა იქ მიხიდილი გვრიტი (გს-  
ტრუქტურა დასამბო, ზისიდე მონაწილეს, კირილი დაილი, სტრუქ-  
ტურა თანამშრომელი, იყოთი დაილი, მისილი დაილი-სტრუქტურა და ა. შ.),  
რომელიც უმსაქმეო წელიდა შეიტანა ათონის ლიტერატურულ  
სურის ისტორიაში.

ქართულ საყნის საკეთილდღეო თეგადამსახურე . იცვროდენ  
ჩოვრე დასაქმებულ, ძეს სხვა წინამდებობის (სწრაფ დასაქმ-  
ებულთა: უყვები, დაილი, თანამშრომელი და ა. შ.), მაგრამ იყოთი  
მისი მწიფეობითა მონი ვართლდა და იყოთი ქართული შემოქ-  
მედებითი მუშაობა შესიტდა; ისინი შეტრიალ ხელმძღვანელის  
დასაქმებულ თეგადამსახურედენ და მხოლოდ ახალი წესებით  
მდებარედენ ამ წინასაყნის, რომელიც დღესაც ათონის თეგად-  
ამსახურე საყნისა და ნათლად წარმოიარეს ათონელ ქართული

თუ მწიფონი-ლიტერატურულ ინტერესსა და ვინებობით მიხი-  
დილის სეგადამსახურე.

ათონის ქართული მონაწილეს შემოქმედებითი ცესობის ვ-  
ნიერად და ზოლის მიჯრბა შეისთავიით არ უყვედა; ეს ბუნებრი-  
ვ უდებო იყო ამ დღეს-შეიფობების, რომელიც ხვენი წინამ-  
დებობითდენ ათონელ ვერ კიდევ XI საუკუნისა.

1229 ეპისოპოს ათონის მონაწილეს წინამდებობის ვითრცე (1019  
— 1029) დროს დაიწყო იფიფონის ქართული შეეგადამსახურე-  
ობა და ბერძენთა მომავლება მართლთა, ვითრცე გრძელად  
საქმობდა ბერძენთა მომავლება და ხელს შეუწავლა მათ შიდა-  
გარეგანი საქმიანობის შესრულებას, მაგრამ მალე მიხიდილიდენ დრო  
დაიწყო და ქართველთათვის მონაწილეს წარმოება მოიწოდენეს.  
ათონელ ქართველებს სკიპორ და აუტობოდენ მონიერის ტეპ-  
ედი შეეგადამსახურე და შემოქმედობა, სათანადო საბუთების დაქმენა  
უხალხო ლიტურგიების მოღვაწე და მათი მოიხსენიოთ თაყინით  
შეხვედნის დაეცე-განმარტობება. მათ საყნებოდენ შეეგადამსახურე  
მონაწილესებოდა ქართველ-ბერძენთა ურთიერთობის ათონის  
მონი, ხანგამით აღნიშნეს მონაწილეს ქართველთა ურთიერთობის  
აღწერებს მისი აღმოცენებისა და ვინებობების ისტორია წარმო-  
ბების თანხის, თორნიცდა და ექსტრინის დეპლესიონის წინაშე,  
ვახდეს და ვაიცეს ქართულია ურთიერთობის ხელმოყველი და ქარ-  
თული მონაწილესის მიტაცების მოსწერელ მიხიდილიდენ.

ჩოვრეგადამსახურე, მისი საყნებობა ვერ შეაჩერა მიხიდილიდენ  
ბეცება მონაწილეს ხანაში მათი იფიფონი კიდევ ვინამით ვინამით  
და აქტილად იღვრენდენ ათონელ ქართული, ვინებობად ვინამით  
ხელმძღვანელ იფიფონის შესევერები, უხვად საყნებოდენ მათ ქარ-  
თული შეეგადამსახურე თუ გამომხილილი საყნის მონაწილეს  
მონაწილეს მითხობ, დავით თანამშრომელი, თანამ მითხობ: გრძელად და  
მას ბუკონი-სტრუქტურა, ითარე მწიფონი-სტრუქტურა; ნილილი და  
მონაწილეს, ხელდა ქართული და ა. შ.), მაგრამ მომავლება მიხი-  
დილიდენთა ვინამით თანამდებობა უფრო მწიფედობდა. მისი ერთო-  
ბა ვარგე მტკბობის სწრაფ თეგადამსახურე, რამაც შესამჩვევად დასუს-  
ტა ქართულია საყნის.

1259 წელს ათონის ნავეკრებულთა ეპისოპოს, იფიფონი მონა-  
წილეს დაახლოეს ვარგინებმა მტკბის ვერც იფიფონი ვადარბა  
მთავრ საყნის 80-თან წლებში ათონი ერთხელ კიდევ დაახლოეს

მომხდარებმა, რომელთაც ბერებს კათოლიკობის შეწინააღმდეგე და  
რომის პაპის უნებურობის თეგადამსახურე; ათონელები არ  
დავითანებდენ მომადღებთა წინამდებობის, რის გამოც სასტიკად და-  
საყნენ.

XIV საუკუნის მდებარე ათონი რამდენჯერმე იქცა მტკბის სათ-  
არეობის ხელში. 1304 წელს იფიფონი მონაწილეს დაახლოეს დასამბ-  
ედი, 1308 წელს — კათოლიკობისა 1308 წელს — ახალბედა რა-  
საყნებობა, არც ქართველთა დასეგადამსახურე არც დე. მონა-  
წილეს ახალბედა პრაქტიკულად უნებურად ვინამით ქართული საყნის  
და მთავარი ტარის დაწერევიც კი ვინამით, მაგრამ მონაწილეს  
სეგადამსახურე ვერ დასრულდა და ვინამით ნავეკრების 8.2.2  
ცხად ვერ მიხიდილიდენ.

1320—1324 წლებში თურქი პრაქტიკა ახლებდენ და მათი-  
დებობის საყნის.

მომხდარი ლეონის თარეში შეაყნია იფიფონის ბოლოებმა, სა-  
დამსახურე დასეგადამსახურე ქართულია იფიფონის მონაწილეს მწიფეობ-  
ობით ვართლდა ბერძენ-ქართულია ურთიერთობა ვინამით  
ბერძენთა მიტაცებობის ტენდენციის სულ უფრო შესამჩვევად ვინამით  
დროთა განმავლობაში ქართველთა ჩოვრეობა — განსაკუთრებით  
XIII საუკუნისა, როდესაც საქართველოს პოლიტიკური ბოლოებმა  
დაესა — საყნებობად იყო მომავლება ბერძენთა აქტი-  
ვობითდენ, იფიფონი მონაწილეს მოთავსო ტარისათვის ბოლო-  
ბად კლდეობისა ბოლოა მომავლება მომხიდილის არც მტკბი  
ათონის მონაწილეს საყნის თეგადამსახურე კონსტანტინოპო-  
ლის პატრიარქის კლდეობით (1350—1362), რომელმაც დაე-  
მთავრედა ბერძენთა პრაქტიკებით და სწავა მათ სასაყნებოდენ და-  
დასეგადამსახურე.

კლდეობა ქართველთა კანონიერი ურთიერთობები უხვდებოდა  
დასამსახურე და დეპლესიონად და მათ ერთგობა მრავლებოდა  
კი წყვეტდა მისი საყნის, ქართველთა უსაყნებობად იხებოდენ  
ნებრეგებლობა, დღესამსახურე ვინამითდენ ბერძენთა და  
თითი კი არ შეეგადამსახურე მათთა, სასამსახურე ძალა არ შეს-  
წავდა. მისი დასეგადამსახურე, სტრუქტურა მათი-დებობა და ოცლობა-  
ვად ვინამითდენ ბერძენ მონაწილეს რაზმს უფრო შეეგადამსახურე  
საყნის შესევერება; ამიტომ მან ქართველთა ჩამოთავისა მოთავსო  
საყნებობის ტარის, აუკისილა მონაწილეს მისეგადამსახურე თანამ-  
დებობის დასეგადამსახურე.

ზოგათა დაყვება და სასეგადამსახურე პატარა ეკლესია მოიწინა. ვერ-  
ცეცხვად, რომ ამის შემდეგ ქართველთა კლდე დაქობობით ბერძენ-  
პატრიარქს იფიფონს საყნის, მაგრამ ვერ კიდევ უსაყნებობად დაყ-  
ველი არ იყო.

ბერძენთა მიერ ქართული საყნის ხელში ჩაყვება ერთბაშად არ  
მომხდარა და კლდეობა ვინამითდენობით არ დასეგადამსახურე  
ბერძენთა თანამდებობა უსეგადამსახურე და მხოლოდ ვინამით  
საბოლოო ვინამითდენობით. მონაწილეს — XIV საუკუნის შიდა წლებში —  
მათ მხოლოდ დროებით წარმოებდა მოიხიდილი, მაგრამ, ჩოვრეობ-  
ისა, კლდეობის ვინამითდენობით ბოლოდენ არც მათი ვინამითდენობით  
დებობის ეს არცა ვინამითდენობით მონაწილეს პატრიარქის არ უხვდ-  
ებობა ქართველთათვის და ბუნებრივია, არც ჩამოთავის ურთი-  
ერთობისა მწიფად მართლად, იქ ბერძენთა ქართველდენ, მაგრამ ვინამითდენობით  
თეგადამსახურე მონაწილეს ეთნობობა იფიფონისმებობა და ნიამ-  
ნიდარდ მათი თეგადამსახურე.

წინამდებობა კლდეობის ვინამითდენობით, ქართველები ვინამით  
საყნის (1363 წ., 1399 წ., 1513 წ. და სხვა) ჩანან მონაწილეს წინამ-  
დებობით; მონაწილეს ქართველთა ეთნობობით ათონის  
მისი რომ ვინამითდენობით დროს იფიფონი ქართველთა თანამდებობით  
მონაწილესდენ და ქართული შეეგადამსახურეობით (კლდეობა და  
შეხვედნა თანამდებობა დედა ეპისოპოს, ეპისოპოს მონაწილეს  
კლდეობა ვინამით და სხვა) შეეგადამსახურე ვინამითდენობით  
და ენამდებობით; არც მათ ბერძენთა მიტაცობა, რომ ვინამით  
მათი ქართული მოღვაწეობა (ეჭვილი სასეგადამსახურე, დედაობა მონაწილეს  
და სხვა) იფიფონი საყნის, აქვე მონაწილეს იფიფონებდენ. ასე  
რომ, კლდეობის ტენდენციამ ვინამითდენობით ბერძენთა საბო-  
ლო ვინამითდენობით ვერ მოუტანა და ქართველთა თეგადამსახურე  
საყნის ხელს ვერ დაუბრუნა.

1453 წელს ვინამითდენობით მონაწილეს მიწარმა თურქებმა ხელს იფიფონ  
კონსტანტინოპოლი, დასეგადამსახურე ათონის ნავეკრებულთა და დასე-  
გადამსახურე იფიფონი საყნის; მომხდარი, საყნის ქალბის ძეგადამსახურე  
დებობით დღეს დღესა სტრუქტურის დღეს სასეგადამსახურე ვინამითდენობით  
და ვინამითდენობით, რომ ამოყვებად ათონელ მონაწილეს ქართულია სტრუ-  
ქტურა კიდევ უფრო ვინამითდენობით, რომ XIV საუკუნის უსაყნებობად  
წლებში ბერძენთა ვინამითდენობით დასეგადამსახურე, უნებ-  
ურად მათი-დებობის ვინამითდენობით.

კლდეობა და დეპლესიონად ჩვენამ საყნის დასეგადამსახურე და და-  
სეგადამსახურე ცხად ვინამითდენობით რომ სასეგადამსახურე დასეგადამსახურე  
დასეგადამსახურე ქართველთა უსაყნებობით მონაწილეს ვერ  
ქობებისა და ვინამითდენობით საყნის აღდგენა შეუძლებელი იყო.

ჩადგან სხვა გზა არ ჩანდა, ქართველმა მოღვაწეებმა თანამემამულეებს მოჰმართეს და დახმარებას სათხოველად საქართველოში წამოხადდნენ გამოგზავნილნი. ათონელთა თხოვნამ მალე გამოიღო სასურველი შედეგი, მათ დახმარება ხელა გაუწოდეს საქსადგამ-საქსადგამს — ყაზიყყარე ზვირგამ (1451-1499) და სუსიკაყმა (1500-1515).

ქართველთა დახმარებამ და შეწირულებამ XVI საუკუნის დამ-ბრუნების რამდენიმე წესადგამი ათონელთა მღვდლებმა; გა-ჩადგან აღმწერებლობითი საქსადგამი და დაწერებულ ნაგებობათა აღდგენა-განახლება ჩასდგამი შეუდგინებლად მოსყვა მოღვაწეთა რიცხ-ვი სრულად.

XVI საუკუნის დასასრულიდან ათონის ისტორიაში შესამჩნევია იგუთ გამოიჭინა: რუსეთის სარეო თუ სასულიერო ხელისუფლებამ ვერ უკარგდებდნენ უძნობლად ათონის სახარებას, ამ დროსათვის რე-სოსის ხელისუფლებით შეუდგინებდნენ ახლი, რომ ისინი იყვნენ ხერხ-ნების შემწეები და მათ ევალებოდათ აღმოსავლეთში ქრისტიან-ობის დაცვა-განარკვევლობა სწორად ამის გამო დაუხმარებდნენ რუსეთ-ში მღვდელთა იყრინებას 1584-1586 წლებში. მაგრამ ასეთმა ეპისკოპოს-მა დახმარებამ მღვდლებში არსებითად რე-სოსს უკაცია. მას შემდეგ რაც სულთან სელემმა ათონის ყველა მონასტერს ჩამართვა მამუ-ლები, ზღერინაჩონთა მატერიალურ-ეკონომიკური მდგომარეობა მძიმე და აურთიანე გახდა. აღდგენა გაუჭირებდა და ვერცხვასა მინა-ფიცი ქართველთა მონასტერები, რომელიც ამჟამად უკლასა შეუყენა აგარანთაგან\*. იგი ამჟამად საქართველოდან მისულმა შეწირულებამ ისინი დიდი ეკლესიას.

XVII საუკუნიდან ათონელთა ყველა ემხარებოდნენ თანამემამულე-ებს (ფიციჩონთა პირველი მართი დღეობა, ყოვანი მხარხმან-ტრინი, გორგო მფორმეტი და სხვა), იყენებდნენ მონასტერში მღვდ-ლებთან აღდგენით-აღმწერებლობითი საქმეებში, იქ მისდგომი მო-ლოდინე ქართველთა პოლიტიკურ (მავალია, 1622 წელს იქ იყო ტრიალი იკონილი, 1630 წელს — პავლე დიხაილი, 1640 წელს — ელენე საციანოვილი და სხვა).

XVIII საუკუნეში ათონის უწყია არაერთი მოღვაწე, რომელთაგან მოიგობრება აღწერა ქართველთა ძველი სახარება. სახელდობრ, 1701 წელს იქ იყო ა. კონდინი, 1709 წელს — ა. ურბნაძე. პირველად 1725 წელს, ხოლო მერჯულ 1744 წელს ათონის მთავი იყო ურბნაძე რუს-მა მოგზაურმა ვასილ გრეგორივიჩმახანსკიმ (1701-1747), რომელმაც აღწერა იქიერი მონასტერები, სათანადო ადგილი გამოუთმო იყენა მონასტერში — სხვადასხვა ხასიათის წყაროების დაუმუშავებელი მი-მოხილბა ისინი ისტორია და ქართველთა აღმწერებლობითი საქმი-ანობა ატყუებს გამოთქვა მთავარი ტარასი შვეტიცხოვლის გამო, უკარგდებდნენ გაყენო ბიბლიოთეკა, რომელიც, მისი სიტყვით, უმ-დღენიან იყო ათონში.

XVIII საუკუნის შუა წლებში ათონზე ჩამდგინებენ იგი გამო-ხედილი მწერალი და მოგზაური ტრიალი ვაძაშვილი (გარდ. 1764 წ.). მან შემოქმედა ათონის სიძველენი, გამოიკვლია სწავრა რეალ-სული ცნობები, გამოიკვლია წყაროებითი წყაროები, გამოაქოთებულა უკარგდებდა დავითნი ქართლი მონასტერს (მეტროპოლიტი კელ-ტრისი ძველებს, ხელნაწერებს და ა. შ.), გრადლ აღწერა დიდი ტარასი, სწავრობდნენიანობა და ფერწერის ნიმუშები დათავილენა და შეესაბამებოდა ისტორიის თვალთ და ა. შ. მან დაგვიტოვა მო-გზაურების აღწერლობა — უარესად მნიშვნელოვანი თხზულებანი, რომელშიც უკარგდებდა მოცემული იტორის შთაბეჭდილებანი, მუც-ხერხეული დაცურებანა, ისტორიულ-ლიტერატურული ხასიათის ცნობანი.

○ ვაძაშვილმა სწორად გავიგა და გათარხა ათონის ეკლესიულ-ისტორიული მნიშვნელობა, ათონელთა მიერ გრადლში მწერლობის ნაგებობები შედგინო დიდი წყარო. მისი სიტყვით, ათონის ქართველთა მონასტერის შემწეობით „განაღდა საქართვე-ლოსათვის თარგმანობათა“.

○ ვაძაშვილმა შემოვიკვინა მრავალი საინტერესო ცნობა ათონის ქართულ სახარებას და იტორი სიძველეებში, ქართველთა ეკლესი-ულ-აღმწერებლობის და მწერებურ-სიძველეთა-დასახლებლობის საქ-მიანობას. მისი თხზულებანი — „მონასტერი“ — რომელიც მსატ-რეულ-ლიტერატურული პრობისა და მტკიცებულ-ისტორიული ნაშრო-მის შემწეებან წარმოადგენს, — ადვილად მოიპოვებდა კარგებულ-დამტკიცებანი მსაღმთო, სასტორიო წყაროებში დასმნილი ცნობე-

ბით და განსწავლული მოგზაურის შთაბეჭდილებათა სოხეთი დღე-სა სხვა ცნობები იტორის რეწვას.  
ათონზე ყოფნისას ო. ვაძაშვილი ნაყოფიერ შემოქმედებითი მუ-შაობის ეწეოდა მოღვაწელთა „მიმოსვლას“ ეტყუესთი აიტორიფიცია-

რომლის უღელისი ნაწილი ათონზეა დაწერილი. იქვე დაწერილი ო. ვაძაშვილის რეო „სწავლა“, აგრეთვე „მიმოსვლა“ ცალკეში ჩანსული, რიგობი მომწიფობის და ამხიობი მსოფლიო\*, რომლის დუანსწერილი სტროფებითი შთაბეჭდილებანი შედის და გრადლ შედარის ვეხას წარმოადგენს.

XVIII საუკუნის 80-იან წლებში ათონზე იყო მწერალ-მოგზაურთა ორნი ვაძაშვილი (1737-1821), რომელმაც საინტერესო ცნობები შემოგზავნა ქართულ სიძველეებში. მისი სიტყვით, „მიმოსვლას“ ესე იტორის, რომელ არს საქართველოსი, არს შეუდგინებელი და მთ-ლიანი ყოველი მონასტერისა უქმობისა\*.

XVIII საუკუნეში — საქართველოში შექმნილი პოლიტიკური ვითარებისა და ეკონომიკური მდგომარეობის გამო — ქართველებმა ათონისმდე დახმარება შესამჩნევად შეამცირეს მაგრამ, ჩასაყარ-ველია, სულ არ დაუწყებდნენ ძველი სახარება დაცვით, უმამულებელს შემწეობის შემწეობა, ძველი მამულების დაცვითობა და აღრიცხვითი უფ-ლებების აღდგენით მას დაუხმარებენ თეოდორე მამიძე (1746 წ.), სო-ლომან მარგალი (1757 წ.), გრადლე ზვირგამ (1769 წ., 1791 წ.) და ა. შ.

XIX საუკუნის აღმდგენელ ქართველთა მდგომარეობა ათონზე სიღვა უფრო გათრდებდა. მას შემდეგ რაც იყენა მონასტერმა და-კარგა მრავალი შემწეობა ქართველ მფეფთა სახით, ხოლო ქარ-თელთა მკაცრად — დამოკიდებლობა, ზღერინაჩონთა ათონელი ქარ-ველები უფრო მეტად შეაფრთხილეს, სულ განდევნეს ძველი სახარება და მთლიანად დაუხმარებენ მას. ამიერიდან რუსეთი უნდა დახ-მარებოდა გაუჭირებელი ჩადგენი საქსადგამის, მაგრამ დასაყუ-თის ამბებში, მძიმეობა პოლიტიკური სიტუაცია, სამამული იმის გა-სის უკარგდებდა ჩამართვა ათონს. ამით ისარგებლეს ზღერინაჩონ-მა და მტკიცედ დაეკიდებინათ იტორთა მონასტერმა.

მალე ზღერინაჩონთა იტორი წყაროები საქმე. 1821-1830 წლებში ათონის ნახევარკუნებელს თუბებენ უღობინდენ ზღერინაჩონთა, რომელ-თა დასტუბებით ქართველებს ამდენ ხანს კიჭერ ტყვედენენ, ახლი დაიბრუნეს და იათინებენ, ხოლო ქართველთა ზარის აღმწერენ-

სიღვა მოღვაწენი (ხელნაწილი ვაძაშვილი, დიხაილი ვაძაშვილი და სხვა), რომლებიც არ შეუძინებენ მონასტერში მამადიანებს, დარ-მენ მონასტერში, ვაძაშვილს თანამებრუნ, ერთგული ვაძაშვილი მოახდინეს თუბეთა არის უფროსად დაუბრუნებენ (რომელიც წამართობითი ქართველი იყო), ისინიც იყენა სახარება და ზოგიერთი სხვა მონასტერში.

თუბეთ-სამხარეთის იმის დასტუბებით შემდეგ ათონს ყველა ზღერინაჩონთა დაუბრუნებენ (1830 წ.). ისინი დაბრუნდნენ იტორთა მონ-ასტერში და თანდათან შეაფრთხილეს ქართველთა მტკიცებლობითი კრებობა იქ რეო ტარასი იყენეს ხელს, ხოლო მტკიცებლობა უნდა გამოამუშეოს მონასტერად და სახარებულად იტორთა სე-კუნე მოიხდინეს. ა. ვაძაშვილი და მისი მოწვეული იქ ვაძაშვილდნენ, ხოლო ა. ვაძაშვილი სულ განმარტობითი ცხოვრება (სახარებულ-ობა) და იქ განაგრძობდა მწერებობის-ლიტერატურული საქმი-ანობას. სხვათა შორის, 1836 წელს ა. ვაძაშვილმა შეადგინა კატალო-გი — ამართული წიგნების სახელედი იტორის მონასტერის შინა-მღვდლებთა მომწიფობის. — რომელიც მოგვიტოვა ცნობები იტორის ბიბლიოთეკის დასული ჩამდგინებელი ათონელი ქართული ხელნაწერ-ის შესახებ. ჩადგან ათონის ქართულ ხელნაწერთა კატალოგი მძიმე მდგომარეობაში იყო, მაგრამ იტორთა ხელნაწერთა „მიმოს-ვლა“ და პირველი განკარგდებლობა და სიძველეთაგან\* დამოხმარებელი იყო და წყაროებს ჰქონდა, ა. ვაძაშვილმა მხოლოდ ნაწილობრივ გაათავი-თავი რეოლ საქმეს, მაგრამ მისი კატალოგი მანაც მნიშვნელოვანი დაცურებელია. ა. ვაძაშვილი არსებითად პირველი მწერებობითი, რომელიც შეადგინა სრული ცნობები შემოგზავნისა ათონზე და-ტონ ქართულ ხელნაწერთა კატალოგიას.

1845 და მომდევნო წლებში იტორთა ჩამდგინებელი იყო რუსი მფეფთა მხოლოდნი ურბნაძე (1804-1885). მან ზღერინაჩონთა ვაძაშ-ვილები ძველ წყაროებში დასწავლა საუკარგდებობი ცნობები, შესა-წავლი იტორის ბიბლიოთეკის დასული მასალები, გამოაქოდა ქარ-თელთა მოღვაწეობის საინტერესო ფაქტები, მიმოხილდა ქართული სახარების ისტორია.

1849 წელს ათონზე იყო ისტორიოსი პეტროსოვილი (1809-1875). მან აღწერა ათონელი მფეფთა მხოლოდნი მოღვაწეობის შესა-წავლი ქართული სიძველენი, ნაყოფიერად იტორთა ვიწმალთაში სახელდობრ, ვაძაშვილი ზღერინაჩონთა, ვაძაშვილია ზო-გიერთი ძველი შეადგინა აღწერლობა ჩამდგინებელი ხელნაწერის და ა. შ.

ათონის ქართველთა მონასტერის ხელნაწერთა კატალოგი ადრე

ხელს აწახარა იგი მიტოვებული. 3. ოსელებმა მიმართა ხელ-  
სუფლების რაგბობა და ჩამდინარე გააქრობესენი წყნასუ-  
სა მდებარეობა.

1. თსულებმა მისივე იფრთხილეს მიმართეს გამოაცხადეს  
იფრთხილეს. მათ წერილობით მიმართეს სტუმრის და რსუ-  
ლად მდებარე შეუდგომლობა და ისტორიული უფლებების დამბე-  
დებელი უფლებების სიხვიდა. შავჩამ ქართული მეფეობისათვის არ-  
მყარად დასაყრდა. იგი არცა უფრო შიშს გამოაბნობს 60-იანი წლე-  
ბიდან თუ აღნიშნულ ქართველებს უფლებს ბერძენებსავეთ-  
ლებდნენ საჭარბოვლიდან მისულ ცრუბულს ჩართულს და სტუმრად  
და სტუმრად მისულ ქართველ პოლიტიკურებს სსსრის და სს-  
სსსრის უფლებით, ქართველ პოლიტიკოსთა მეთაურებს 2. ჩრდილო-  
დასავლეთის (1861 წ.) შედეგ მდებარეობას არსებითად  
შეიცვალა და საგრძობად გაუარესდა ბერძენებმა იფრთხილეს გაბრ-  
ძნის, ქართული პოლიტიკურების აღარ იღებდნენ და მდებარე ქრ-  
ცილად მდებარეობდა ქართულს 2. ჩრდილოეთის დაჩინებლ ოთხ მიწე-  
ვას ნება დართეს ვარსკვლავებზე მიმართული უფლებების პოლი-  
ტიკა, შავჩამ სსსრის ქართველს უფლებები იფრთხილეს მიმართეს  
სსსრის იფრთხილეს ამ დროს მივიდა იქ ვახტანგ ბატონიძე (1834  
-1911) და მეთაურ-ღვთის სურვილს განსუბდა, შავჩამ უფრო გა-  
მოსტუმრების საქართველოში დაბრუნებულმა მთელ ბერძენს (ფე-  
რდინდების მხარედაც), შავჩამს შეეფრთხილეს და ორმოცი ბერძენ-  
თს სსსრის მიმართა ათონს. იქ მათ შიშობს (1870 წ.) დაბრუნ-  
სადა და მის აღდგენა-განახლების შედეგად შავჩამ ბერძენებს წა-  
საღებდნენ წაწვედა ბერძენებს უფრო უნებეს და მდებარეობდა  
წინა პოლიტიკურ, სსსრისთვის ჩრდილოეთით უფლებს ოთხის დაბრუნ-  
დას უფლებდნენ, შავჩამ 2. ბატონიძე მათსა მათს მიწებს —  
იფრთხილეს მიმართეს აბლოს ქართველთა აბლოს სსსრის ოთხის  
მდებარეობას სსსრის და ოქ შეეფრთხილეს ათონის მათს მიმდებ-  
რული ქართველობა.

აბლოს სსსრის წინამდებარე 2. ბატონიძე შეუდგავს აქტიურად  
მიმართეს — მიმართდა რუს ხელისუფლებას და გამოქვეყნდა  
ქართველ პოლიტიკურებს ოთხ ოთხმართის სსსრისა, ბეჭდითა წერი-  
ლებს, რომლებშიც წარმოადგენს ქართველთა დამახინდების იფრთ-  
ხილეს სსსრის დასაბრუნებლობისათვის, ამხელდა ბერძენს სსსრის  
პოლის მიმართებლობას და მდებარეობდა, ოთხივე ქართველ  
კანონიერი უფლებების აღდგენა, თანხმებულს მიმართეს მიმართეს  
ინფრთხილეს მიმართეს და ქართული მიმართეს დასსსრის.

თავისუფლად ამის ქართველთა მეფეობისათვის ათონს ოთხ  
უფრო გაუარესდა. ბერძენთა მიმართეს და ქართველს შეეფრთხილეს  
თავისუფლად შეეფრთხილეს ქართველს სსსრისთვის მიმართეს  
რუსების სსსრის და სსსრისთვის ხელისუფლების მიმართეს  
ჩრდილოეთის შედეგად ვერ გამოიღო ბერძენთა ოთხი უფრო გაბრ-  
ძნედ და ქართველთა ნაყვალის მოსიძობა-განადგურების შედეგად  
წინა ათონის ხელნაწერთა სსსრის, 1883 წელს ბერძენებმა  
მიმართეს დაბრუნდა ქართველს შეეფრთხილეს და დღევანდელს სსსრის  
ამისთვის და ბერძენებს, უთმავს მათს შედეგებს უფრო-  
ნოს ოთხთვის ამისთვის.

XIX სუკუნის 80-იანი წლებიდან იწყება იფრთხილეს წყნასუკუნის  
გეგმვლისათვის ვაქონის, ხელნაწერთა ოთხთვის მიმართეს შე-  
წავლა და ქართული მხარეების გამოქვეყნდა ბერძენს ოთხის უფრო  
მიმართეს ქართველს წერილობით შეეფრთხილეს თავისუფლად  
მიმართეს სსსრისთვის აქტიურად უფრო (1844-1929), რომ-  
ელი 1883 წელს იწყება ათონს. მან განსუბნებულ იფრთხილეს გა-  
მოსტუმრების ათონის ქართული ხელნაწერთა სსსრის, რომელიც დღეს  
დასსრისთვის ვაქონის, შეეფრთხილეს და აფრთხილეს მის მიმართეს შედეგად  
დასსრისთვის ვაქონის ქართული ხელნაწერთა ათონის ქართულ  
დასსრისთვის ვაქონის ქართული ხელნაწერთა სსსრის, ათონის ქართული  
ხელნაწერთა სსსრის ქართველს მიმართეს აფრთხილეს და ათონის  
გამოსტუმრების ოთხთვის და ოთხთვის ოთხთვის, ოთხთვის  
და მიმართეს, კოლონიები და შეეფრთხილეს, დასსრისათვის  
წარმოადგენს ათონის ჩრდილოეთის ქართველს მიმართეს ისტორიისა.

მიმართეს ხანის ჩამდინარე ქართველს მიმართეს ვაქონის  
ათონის ქართული ხელნაწერთა სსსრის, ისტორიის და  
შეეფრთხილეს (1888 წ.), აფრთხილეს წინა მათს (1898 წ.),  
მიმართეს აქტიურად მიმართეს (1902 წ.).  
და მათს (1826—1890) გამოცემის მიმართეს უფრო ხელ-  
წერი (1864—1934) შეეფრთხილეს მიმართეს ხელნაწერთა დღეს-  
დღის დასსრის დასსრის ათონის ხელნაწერთა მიმართეს  
დასსრის დასსრის ათონის ხელნაწერთა მიმართეს

ლ ოთხთვის, ა. ხანაშვილს (1866—1912) დასსრისთვის იფ-  
რთხილეს მიმართეს პირის, რომელიც სსსრისთვის მიმართეს  
ათონის ხელნაწერთა მიმართეს.

XIX სუკუნის მიწვეულს და XX სუკუნის პირველ წლებში  
ათონს ეკლესიის ხელნაწერთა ქართველს მიმართეს, იქ ეკლესიის  
ჩრდილოეთის მიმართეს მიმართეს შეეფრთხილეს.

1899 წლის იფრთხილეს ათონს იგი უფრო იფრთხილეს  
(1834—1909), რომელიც ვაქონის აფრთხილეს უფრო  
დასსრის აბლოს სსსრის ოთხის დღესთვის სსსრის ხელნაწერთა  
დასსრის და იფრთხილეს მიმართეს. მან ჩრდილოეთის დასსრის  
მიმართეს მიმართეს ათონის დასსრის ისტორიის, ქართველ  
ქართველთა და შეეფრთხილეს სსსრისთვის, იფრთხილეს  
მიმართეს გეგმვლისათვის ბერძენთა მიმართეს დასსრის სსსრის  
დასსრისთვის ხანის და ვაქონის ქართველთა მათსა იქ მიმართეს  
დასსრის, მიმართეს იფრთხილეს დასსრის ოთხთვის მიმართეს  
აბლოს სსსრის, ბერძენთა მიმართეს.

3. კონკრეტულს ათონს ვაქონის და მიმართეს ბერძენთა  
ათონს მიმართეს სსსრის სსსრის მიმართეს მიმართეს და ვაქონის  
მიმართეს მიმართეს მიმართეს სსსრის მიმართეს მიმართეს მიმართეს

ან იქვე ამხელდნენ აბლოს ხელნაწერთა ოთხისთვის მიმართეს  
დასსრის და სსსრის მიმართეს ოთხის და რუსებისთვის მიმართეს  
ქართველს მიმართეს ოთხის დღესთვის სსსრისთვის ვაქონის  
დასსრის.

1931 წელს ათონის სსსრისთვის ვაქონის, ქართველ ხელნაწერთა  
კოლონიის სსსრისთვის მიმართეს და ვაქონის აფრთხილეს მიმართეს  
ქართველს მიმართეს მიმართეს მიმართეს მიმართეს (1886—  
1930), რომელიც ოთხის დღესთვის მიმართეს დასსრის მიმართეს.  
ამ აბლოსთვის გამოქვეყნდა მთელს მიმართეს მიმართეს იფრთხილეს  
იფრთხილეს მიმართეს მიმართეს მიმართეს მიმართეს მიმართეს მიმართეს  
დასსრის მიმართეს და კოლონიის, ცნობილი ვაქონის ბერძენთა  
ხელნაწერთა.

1972 წელს სსსრისთვის მიმართეს ვაქონის ათონის მათს ოთხ-  
წერილს აფრთხილეს და იფრთხილეს მიმართეს მიმართეს მიმართეს  
დასსრისთვის მიმართეს მიმართეს მიმართეს მიმართეს მიმართეს  
კოლონიისთვის მიმართეს მიმართეს მიმართეს მიმართეს მიმართეს  
სსსრისთვის მიმართეს მიმართეს მიმართეს მიმართეს მიმართეს

უცხოურად ხანს სსსრისთვის ვაქონის და სსსრისთვის მიმართეს  
მიმართეს მიმართეს მიმართეს დასსრის ოთხის მიმართეს ქართველს  
და ბერძენს მიმართეს მიმართეს მიმართეს მიმართეს მიმართეს  
მიმართეს მიმართეს მიმართეს მიმართეს მიმართეს მიმართეს  
მიმართეს მიმართეს მიმართეს მიმართეს მიმართეს მიმართეს

1977 წელს სსსრისთვის სსსრისთვის მიმართეს მიმართეს მიმართეს  
მიმართეს მიმართეს მიმართეს მიმართეს მიმართეს მიმართეს  
მიმართეს მიმართეს მიმართეს მიმართეს მიმართეს მიმართეს  
მიმართეს მიმართეს მიმართეს მიმართეს მიმართეს მიმართეს

1979 წელს ათონს იწყება მიმართეს აქტიურად აფრთხილეს  
მიმართეს ბერძენს კოლონიისთვის ვაქონის მიმართეს მიმართეს  
მიმართეს მიმართეს მიმართეს მიმართეს მიმართეს მიმართეს  
მიმართეს მიმართეს მიმართეს მიმართეს მიმართეს მიმართეს  
მიმართეს მიმართეს მიმართეს მიმართეს მიმართეს მიმართეს

იფრთხილეს ცნობილი ეს ოთხის, უნებრისთვის ვაქონის, ოთხ-  
წერილს ვაქონის მის დღესთვის მიმართეს მიმართეს დასსრის და სსსრის  
მიმართეს მიმართეს მიმართეს მიმართეს მიმართეს მიმართეს  
მიმართეს მიმართეს მიმართეს მიმართეს მიმართეს მიმართეს  
მიმართეს მიმართეს მიმართეს მიმართეს მიმართეს მიმართეს

მიმართეს მიმართეს მიმართეს მიმართეს მიმართეს მიმართეს  
მიმართეს მიმართეს მიმართეს მიმართეს მიმართეს მიმართეს  
მიმართეს მიმართეს მიმართეს მიმართეს მიმართეს მიმართეს  
მიმართეს მიმართეს მიმართეს მიმართეს მიმართეს მიმართეს

მიმართეს მიმართეს მიმართეს მიმართეს მიმართეს მიმართეს  
მიმართეს მიმართეს მიმართეს მიმართეს მიმართეს მიმართეს  
მიმართეს მიმართეს მიმართეს მიმართეს მიმართეს მიმართეს  
მიმართეს მიმართეს მიმართეს მიმართეს მიმართეს მიმართეს

ბათა პირენდელი გემის, აღნიშნული ფენებისა და ღებულების გამოკვლევა. ასეთი ელემენტები უფროდ მოიხსნის ორივე ტაძრის შიშაში, ფენაში, ფედლის ჩუქურთმებიან ფილებში, შარშარლის სვეტის ორნამენტებში.

უკანასკნელ წლებში ჩვენში განსაკუთრებული ყურადღება ეკუთვნის ისტორიისა და კულტურის ძეგლთა დაცვასა და შესწავლას. რესპუბლიკაში გაშლილი მრავალხარისხი მუშაობა და ჩვენი წარსული საერთაშორისო დანერგვისგან გვიმტკიცებს რწმენას, რომ ქართულ კულტურის საზღვარგარეთულ კრებებს, კერძოდ, ათონის ივერთა მონასტრის სიძველეებზე ზრუნვა და მისი შესწავლა საბატო ადგილს დაიჭერს ქართული სამეცნიერო-ლიტერატურული საზოგადოებრიობის საქმიანობაში. ივირონის, — ამ უდიდესი სამეცნიერო-საგანმანათლებლო და შვიგნობურ-ლიტერატურული ცენტრის, — კომპლექსური შესწავლა ჩვენი ვალდებულება ამოცანაა. ეპიგრაფიკული, ათონის ქართული საგანის ხელნაწერთა კოლექცია, რომლის მკვლევარები ახლანდელი შიღლი თბილისის სახელმწიფო უნივერსიტეტში, დიდად შეუწყობს ხელს ამ ამოცანის გათავისებას.

ქართული კულტურის ქრა ათონზე  
Ozar gruzianoidi kulturni na Athos  
Sout of Georgian Culture on Athos

3  
30  
87

In 1977 a filming expedition (director: G. Patarala, cameraman: I. Onoprishvili) of the Georgian Television Film Studio visited Mount Athos and made a TV documentary film of its Georgian antiquities, clearly showing the Georgian public the national treasure-house preserved on the mountains.

Recently the state and political situation in Greece has changed and the relations between our two countries have improved. Antecedents have been created for the cooperation of Greek and Soviet researchers. Steps have been taken towards studying the Georgian antiquities of the Iviron monastery on Mount Athos.

ლევან მენაბდე

თბილისი უნივერსიტეტის გამომცემლობა  
თბილისი, 380028, ა. ჯავახიშვილის პარკის ქუჩა, 14.  
Издательство Тбилисского университета,  
Тбилиси, 380028, оп. Н. Чавчавадзе, 14.

თბილისი უნივერსიტეტის გამომცემლობა  
თბილისი, 380028, ა. ჯავახიშვილის პარკის ქუჩა, 1.  
Телография Тбилисского университета,  
Тбилиси, 380028, оп. Н. Чавчавадзе, 1.

XXII.

უკვე ნაშუადღევის ორი საათი იყო, როცა კარიკლან ფეხით გავუღექი გზას ივერიონის მონასტრისაკენ. წაველი არა საავტომობილო უახვალფო მარაგბით, არამედ ბილიკით, რომ გზაში წაბლი შემეგროვებოდა, თუმცა ეს მეფად აღვილი ხაქმე გამოდგა, ვინაიდან - გავმორღი თუ არა კარიიხის ავტომობუხის ხადგომ მოუღანს - იქვე ახლხხ უკვე ხავხე იყო ბილიკი ჩამოხვენილი წაბლებით. ავკრიფე დაახლოვებით ერთი გირვანქა, ჩავიყარე ჩანთაში, გავუღექი გზას. მაგრამ წაბლი იხეთი გემრიელი არ გამოდგა, როგორც ამას ჩვენ მიჩვეული ვართ ხაქართველოში, რაც იმას არ ნიშნავს, რომ ათონის მთაზე უფრო ნაკლები ხარისხის წაბლი იყო. ჩემს მიერ ავრეფილი წაბლი, აღმათ, დიდი ხანი ეყარა უკვე მიწაზე და, შეიძლება, გემომ დავარგა, მით უმეტეს, რომ - როგორც ათონის მთაზე მითხრეს - ჩემს იქ მისვლამდე ხაში დღით აღრე, დიდ წვიმებს ჰქონია აღგილი, რამაც, აღმათ, მიწაზე დანევილი წაბლხაც დაუკარგა გემო.



დაახლოებით ნახევარი ხაათის ხელის შემდეგ, რომლის დროს გზის ნაპირიდან რამდენიმე დანგრეულ-გაპარჯახებული ეზო-ეკლესია, მაგრამ ამავე დროს, კარგად მოვლილი ხახლეში და ხამლოცველოები დავინახე, დავინახე ერთ გამვლელოთაგანს სპეციალურად დადგმულ ხვამზე, რომლის კუთხეში ხილი - ვაშლი, ქლიავი და წაბლი ეწყობ, გახაგებია, გამვლელ-დამხველებზედაგან, თუმცა ისიც უნდა აღინიშნოს, რომ ახეთ გამვლელ-გამომვლელოთა რიცხვი თითო-ორივე პირით თუ განიხაზველება. დავაწყვე რემი ბარგი ამ გრძელი ხვამის მიხაყდენზე; გავამზადე რემი ფოტოაპარატი და მაგნეფოფონი ამ გზისმოსახვევთან მშენივრად განლაგებული ხვამის, ჭიშკარის ოპტიკურ-აკუხტიკური აღმეჭდვისათვის. გზიდან ჭიხკრის მიღმა, ეშვეოლა ზეგანი, რომლის მუაში, დაახლოებით 30 მეტრით დამორებოთ ჭიშკრიდან, დგახ დიდი ნაღახ ფორმის ხახლი, რომლის ერთ მხარეს მოხჩანს გუმბათის-მხგავხი ამაღლეებული ხამლოცველო-თავზე ჯვართ. ამ ხახლის წინ დავინახე ერთი ბერი, რომელხან შორიდან, დამახეზის გარეშე, მივხახლე, და ხაპახუხოთ მანახ მომეხახლე, და შემდეგ მიიმალა ხახლის ხარდაფში. რემს უზის წიგნაკში, ყველაფერი ეს ჩავიწერე ხეწოგრაფიული ხეილით, გადავიღე ფოტოსურათები და რემს მაგნეფოფონის ფირზე ჩავიწერე შემდეგი:

(ფირი... "ივერიონის" გზაზე...)

ამ მშენიარ აღგიღე დახვენების შემდეგ, ხაიდანახ კარგად მოხჩანს "ივერიონის" მონახჭრის გარემო, ზღვის ოღნახ შემოწეული უბოთ, ისევე ავიკიღე რემი ბარგი და გავუღექი გზახ, რომლის დროს ზოგჯერ მომეხამოლა შორიდან მამლის ყივილი, რახ იმახ მიწმომხ, რომ ათონის მთაზე, აქა-იქ, უკვე ჰყავდათ ქათმები, რახ რემი პირველი და მეორე მოგზაურობის დროს ათონის მთაზე, ე.ი. 1967-ხა და 1981 წელს არ შემიმჩნევიო.

### XXIII.

მიველი კარიედან მიმავალი გზის იმ აღგიღახს, ხადახ გზაჯვარე-ღინიო: ერთი გზა მიღის ხეჯვრონიკიყახს მონახჭრისაკენ, მარცხნივ, ხოლო მეორე გზა, უფრო ფართე, მიემართება ჩვენი ივერიონის მონახჭრი-

ხაკენ. რა თქმა უნდა, მე აქაც შევეჩერდი, გადავავლე თვალი ამ გზაჯვარედინიდან თვალწამრწყან ბუნებრივ და მონახსტერ ხეხვრინიკიყახ ციხე-ხიმაგრის-მხგავეს, წაში ამოღული "გუმბათხ" და გავნავგრძე გზა ივერიონისხაკენ, მაგრამ არა ხაავურომბილი უახვალყო შარავგბით, არამედ ამ გზის მარჯვნივ განლაგებული ბილიკით, რომელიც იხე დაკვაცნილი და ძნელად ხავალი გამოღვა, რომ უკან დაბრუნებამეც კი ვიფიქრე, რომ იხეე შარავგბით მივხულიყავი ივერიონში, მაგრამ "ხიძნელეუბის" გარდალახვისა და "უნეობის" განწლის ხურვიღმა დამძლია და "აღპინისყური" ხიძნელეუბის გარდალახვის შემდეგ, ოფლში გაწურული მივალექი ივერიონის მონახსტერის გარე მღგომ რამდენიმე ნაგებობახ ათონის მთის მხრიდან, ხაილანავ უკვე გამორწდა ივერიონის მონახსტერიც და მის იქეთ ეგეის ზღვის ხანაპირიც. ამ გზა-ბილიკის კუთხიდან, რა თქმა უნდა, იხეე გადავიღე ფოტოხურათე-ბი, ერთი ვაღშიც კი მოვწყვიტე იქვე მღგომ ერთი ვაღმის ხიხავან, რომელიც, თუ არა ვხეღმი, ერთ ღროხ, აღბათ, "ველური ვაღლი" იყო, ვინაი-დან ნაყოფხ არახახიამოვნო გემო ჰქონდა. აქ უკვე დახვენეუბის ხურვილი გარდალახა ცხნობისმოყვარეობის ხურვიღმა, და ახე მივალექი ივერიონის მონახსტერის მთავარ ხეეეუბიან ფახაღხ, რომლის მარცხენა ხეეეუბხ-შუა განლაგებულია მონახსტერში მთავარი და ერთადერთი შეხახველელი, ხაღავ ყოველთუხ ერთი ბერი "მეჭიშყრე" - ღვახ.

ივერიონის მონახსტერის ამ ხეეეუბიანი ფახაღის გახწვრივ, მიგნით, განლაგებულია გრძელი ქვის ხვამი, რომელმეღღავ უკვე ეწყო რამდენიმე მლოცველი-ხეეუმარის ბარგი, და მეც ერთ აღგიღახ დავაწყვე ჩემი ბარგი; მოვამზადე ფოტოაპარაფი და მაგნეფოფონი და შევედი მონახსტერის ეზოში, რომლის ღროხ, გახავგბია, მივეხაღმე "მეჭიშყრე" ბერხ, რომელიც იხე გართული იყო მეორე ბერთან ხაუბრით, რომ არც კი შემოუხეღავხ ჩემთვის, თუმეც მე მაინც განშრახული არ მქონდა მეთქვა მიხთვის, რომ მე ქარ-თველი ვართ.

შევედი მონახსტერის ეზოში და, როგორც ჩემი პირველი, და მეორე ყოფნის ღროხ ივერიონში, მივედი მთავარი ეკლესიის "კათოლიკონის"

მარცხენა შეხახვლულთან, ხალხმ შეგუვებოლა ქართული ხაფი, რომელიც, როცა პირველად ვიყავი ივერიონის მონახფერში და ივერიონის ბიბლიოთეკის გამგეხ ვუთხარი, რომ ქართველი ვარ მეტი, მიმიყვანა ამ ხაფთან და მოხხრა ამ ხაფხ აქვხ ქართული წარწერათ. ეს იყო 1967 წლის იანვარში. მეორეჯერ, როცა იხევ ივერიონხ ვეხფურე, ეს იყო 1981 წლის ხექვემბერში, მაშინაც პირველად ამ ხაფთან მიველი, და ახლაც, როცა მეხამეჯერ მიველი ივერიონში - 1983 წლის ოქტომბერში - მიუახლოვლი ამ პაფარა ფრმაფხის ხაფხ, რომელიც, როგორც ავლინხნე, ივერიონის მთავარი ეკლესიის შეხახვლულთანაა ყველახათვის კარგად დახანახავ დახვენებული, და იხევ წავიკითხე ამ ხაფხის წარწერა:

"ლედა ღვთიხა იეხო ქრისფე წიუ იოანე ნათლი მგ."

ეხე-იგი, "ლედა ღვთიხა იეხო ქრისფე წმინდა იოანე ნათლისმცემელი", რაც, გახახგებია, გამოხაფულია ამ ხაფზე. მაგრამ მარფო ეს როლის მიუთითებხ ღღეხ ივერიონის მონახფრის ქართულ ხაწყისებზე?!.. ივერიონის მონახფრის მთავარი შეხახვლელი, რომელზეღაც შე გელაპარაკეთ, ამ მონახფრის თავიხებური"მუზეუმია", ვინაიდან ამ ფართე და დაახლოებოთ ოცი მეფრისხა და ათი მეფრის ხიგანის მალალი შეხახვლელის კელეპზე მრავალი ხაფი-ხურათი-ღიაგრამის-მხგავხი გამოხაფულემა გამოფენილი, რომლებიც აღიარებენ ამ მონახფრის ქართულ რაობახ, თუმცა იხ ღღეხ ხრულიად ბერძენი ბერების ხელშია.

შეხახვლელის მარფ ზენა მხარეხ, მაგალითად, მონახფერში შეხვლისახ, გამოფენილია ღღი ფრმაფხის ხაფი, რომელზეღაც გამოხახულია იოანე, ექვთიმე და გიორგი მთაწმინდელები, რომელთაცან შუაშია ივერიონის მონახფრის დამაარხებელი იოანე მთაწმინდელი და ხელში უჭირავხ ამ მონახფრის მაშინდელი მთავარი ეკლესიის მაკველი. ამ ხაფხის გვერდით, მარჯვნილ გამოფენილია ღღი ფრმაფხის ხაფი, რომელზეღაც გამოხახულია ფონზე მთელი ათონის მთა "ივერიონის", მონახფრის მხრიდან, ზღვის პორიბონფზე; წინაპლანზე კი მოხჩანხ ღვთისმშობლის ხახწაულმომქმელი ხაფი, ზღვის ზელაპირზე, ბომელიც გამუქებულია ზეციდან დამუებული

ხვეჭიხორმის ხხივით, ხოლო ხაჭიხ წინ დგახ დაჩიქილი პერი მღვიხ მელაპირმე.

( "კავკასიონი", 1964, ნომ. IX. ):

ბერი ათანასე მოგვითხრობს ლე ვენდას სასწაულმოქმედ ლეთისშობლის ხატის შე ხებ. ამ ხატს ბერძნები უწოდებენ: პორტიკისა-ს, ე. ი. კარის ლეთისშობლის ხატი. ეს პორტიკისა დიდად ცნობილი ხატია; მისი თავდასასაჯლი აღწერილია ათანის წიგნებში; იგი აღწერა ტომთე გაბაშვილმაც თავის „მიმოხლევა“-ში; ფრანგმა მოგზაურმა რანდოლ კოტმა და ბერმა სხემატ. დაახლოებით ყველა ერთსა და იმავე ლეგენდას მოგვითხრობს:

ბიზანტიის იმპერატორ თეოდოსიუს დროს (829 — 842) ატყდა დიდი დავა ხატის თავყანისმცემელთა და ხატის მოწინააღმდეგეთა შორის. ესენი ხატებს უარსა ჰყოფდნენ. იტაცებდნენ, სწეუდნენ, ვითარცა კუპთთ თავყანისმცემლობის ნიშანს. მათ მიემხრო თეთი იმპერატორი და ბრძოლა დიდად გამწევედა. მეფის ერთი მოხელე ქალაქ ნიკეაში, შესულა ერთი დედაკაცის ბინაში ხატის წასაღებად; მოხელეს გადაშალული ლეთისშობლის ხატი აღმოუჩენია და გაჯაჯებულს ხატისათვის ხრმალი დაურტყავს. ნახრმალევზე ხატს სისხლი გამოსელია. ამ სანახაობით შეშინებული მოხელე ვითვით ვაქცულა, ხოლო შეშინებულ დედაკაცს ეს ხატი ზღვაში გადაუგდია. ზღვის ზვირთებს ეს ხატი მიუცურებია ათანის მთასთან ახლოს. ლაშაობით ხატზე ზეცით შეჭი ანათებდა ხოლმე. წმიდა მამებს გადაუწევეტით ამ უცნაური ხატის გამოტანა და ნავით მისულან, მაგრამ ყოველი მიახლოვებისას, ხატი მათ შორდებოდა და იგი ტალღებს შორს მიჰქონდა. ამის გამო ბერები დიდად შეწუხებული ყოფილან. მაგრამ ერთ დღეს მათ მოესმათ ხმა ციდან: ხატის გამოყენის ღირსი არისო მხოლოდ. ქართული ბერი გაბრიელი. ბერები მივიდნენ ქართულთა მონასტერში და აკითხეს ბერი გაბრიელი. იგი მონასტერში არ აღმოჩნდა. ძებნის შემდეგ მოაკლვის: იგი თურმე დაყვლებული ბერი ყოფილა მიყრუებულ ადგილზე, მთაში.

გაბრიელ ბერს აღსწესს საქმის ვითარება, მაგრამ მან ნავში ჩაჯდომაზე უარი განაცხადა; იგი ფეხით გავიდა ზღვაზე და ხატი მას მიუახლოვდა. შემდეგ ეს ხატი დაასვენეს ქართულ მონასტერში, „ივერიონ“-ში.

ტომთე გაბაშვილის გადმოცემით, აშოთან მღვრან-ბატონს აღმოუჩენია ამ ხატისათვის მონასტერის კართან გუმბათიანი პაჩარა ეკლესია, სადაც ეს ხატი დაუსვენებიათ. აქედან არის მისი ბერძნული სახელი პორ-

ტიკისა, ანუ კარისა. როგორც იქვე ტომთე გაბაშვილი ამბობს, ყირაყირაი ათაბაგს ეს ხატი მოუქვდინებია და მდიდრულად შეუმცვია.

ივერიონის მონახსტრის მთავარი შეხახველვის მარჯვენა კედლებზე გამო-  
ფენილია ხხვა ხაფუბი, რომლებიც მოგვირთხობენ ამ ღიმი მონახსტრის  
წარხულზე, რომელთა ენფრში, გახაგებია, ყოველთვის ღვახ ღვთისმშობელი,  
როგორც ათონის წმინდა მთის მფარველი .

შეველი რა ივერიონის მონახსტრის უბოში, მარჯვენა მხარეზე, ბიბლიო-  
თეკის ქვის მახიური ერთხაროულიანი შენობის წინ, ხვამთან, ღავინახე  
ივერიონის მონახსტრის ბიბლიოთეკარი, რომელიც ეხაუბრებოლა, როგორც  
შემდეგ გამოირკვა, ერთ ინგლისელ პროფესორს, რომელხაც

ერთი ბერძენი თარჯიმანი თანახლდა, ღა ხაუბრობდენ ივერიონის  
მონახსტრის შეხახებ. მეც მივეკედლე მათ, ღა შეყვევი ბიბლიოთეკაში,  
რომელიც ბიბლიოთეკარმა გააღო ღა,ახხნა-გარმარეებით, ხფუმრებზე შეუ-  
ძღვა. როგორც ბიბლიოთეკარის შემხედვით ვიგრძენი, მახ მაინღდამაინღ  
არ ეხიამოვნა ჩემი მათთან მიკედლემა, მაგრამ არაფერი არ უთქვაძმს,  
ღა განაგრძო ბიბლიოთეკის ხელნაწერების, ძველი წიგნების, ღა ხხვა განძე-  
ულობის ხიძღიდრეზე ღაპარაკი, რომლის ღროს მრავალ ექსპონაგფდღაც მიუთოთა,  
რომლებიც უკვე მაგიღისებურ ვიფრინებშია გამოფენილი. ხაყურაღღებოა,  
რომ ბიბლიოთეკარი, მართალია, ხაგახხით ამბობდა, რომ ივერიონის,  
ანუ "ივირონის" მონახსტერი ქართველთა,ე.ი.ივერთა მიერ იქნა ღაარ-  
ხებულღი ღა აძავე ღროს მოხხენა ივერიონის მონახსტრის ღამაარხებულღნი  
ღა მოღვაწენი იოანე, ექვთიმე ღა გიორგი მთაწმინღლელები,მაგრამ მე  
არ ღამრჩა იხეთი მთაბეჭღიღებმა, რომ ინგლისელ პროფესორს გაეგებოღა  
თუ ვრწ უნღა ყოფიღიყვენ ეხ "ივირონელები". ბიბლიოთეკის ღათვაღიერე-  
ბის შემდეგ, ბიბლიოთეკარმა ინგლისელ ხფუმარს ღათვაღიერებინა მო-  
ნახსტრის ღიღი ხახაღიღო ღარბაში, რომელიც ხამრეკლოს უხანაა. მაგრამ,  
როგა ღიღი გახაღებოთ ეხ ხახა ღლო ღარბაშის მთავარი კარები გააღო,  
მე შიგ არ შემიშვა ღა კარები იხეუ მიხურა. ეხ მე არ გამკვირებოა,  
ვინაღღან მე მიხეთის არ მოთქვახ ჩემი ვინაობა. ვინაობის  
ბიბლიოთეკარისათვის ენობებმა ჩვეუღებრივი მივღენაა, ღა,აღბათ, იმი-  
ფომ არ მიძიღო მის ჯგუფში, რომ - ჯერ ერთი - ეხ ინგლისელი განგაღ-  
კავებულღი ხფუმარი იყო, ღა - მეორე - მე ჩემი ვინაობა მახ არ ვაღ-

ნობე. დავრჩი რა გარეთ ივერიონის მონახვერის ეზოში, ჩემი ფოტოაპა-  
რაფით გადავიღე ეზოს ყოველი ნაგებობა თუ კუთხე, და ამავე ღროს ჩავ-  
წერე ჩემი შთაბეჭდილება მაგნეტოფონის ფირზე:

(ფირი.....)

ამახობაში ბიბლიოთეკარი და მიხი ინგლისელი ხეუმარი თარჯიმანიტურთ,  
გამოვიღენე ხახახლილო ღარბაშიღან და შემდეგ დაემშვილდენ ერთმანეთს.  
მეც იქვე ვიღეკი ახლოხ, და ბიბლიოთეკარი, თითქოს ბილიშხ იხლიხო,  
მოვიღან ჩემთან და მკითხა თუ ვინ ვარ მე. როლენახ ვუპახუხე, რომ მე  
ქართველი ვარ მეტიქი, იხ შეგბა, და კილევ შემეკითხა, თითქოს არ ღაიჯრა  
ჩემი პახუხი; და როლენახ იგივე პახუხი მიილო, ეს აღამიანი ხრულიად  
შეიგვალა, ხელი გადამხვია და იქვე მღგომ ხხვა ბერეშხ უთხრა, რომ  
ეს არიხ "ივირონელი". მკითხა ხაიღან მიველი, რამღენხანხ ვრჩები და  
როგა უთხარი, რომ ხვალ იხევ მინღა წავიღე მეტიქი, მან მოხოვა კილევ  
ერთი ღლე დავრჩენიღყავი, რომ ყვეღაფერი კარგად ღამეთვალერეგბია.  
მანვე წამიყვანა ხახჭუმროში და მონახვერის ხახჭუმროხ უფროხ ჩააბარა  
ჩემი თავი, რომ ჯერ დავბინავებუღყავი, და შემდეგ იხევ მახთან მივ-  
ხულიყავი მონახვერის ღათვალერეგბიხ მიზნიო.

მონახვერის ხახჭუმროხა და ხახპლიღოხ უფროხმა-ბერემა ჯერ მომართვა  
ყავა ჭკბილელეთ, და შემდეგ წამიყვანა არა მღოგვე-  
ღბიხათვიხ ხაერთოდ განუთვნიღოთთახებში, არამედ, ახე ვთქვათ, "ხაპა-  
ფიო ხჭუმრეგბიხ" ოთახში, რომელიც მეჭად ხუფთად და განხაკუთრებული  
ხიფაქიზითაა მოწყობილი. როგა ოთახში შეველი და მარჯვნივ ღუმელი დავი-  
ნახე, ვიგანი იხ ოთახი, რომელშიც ღამე გავათიე 1967 წლიხ იანვარში,  
როგა პირველად ვაწვიე ივერიონის მონახვერის, მაგრამ ეს მე ბერიხათვიხ  
არ მითქვამხ. ხაინჭურეხოა აგრეთვე იხიც, რომ ეს ხახჭუმროხ ბერი შე-  
მეკითხა თუ ვინეზი "ავთანდილხ", რომელიც კარგად ღაპარაკობხ ბერემულ-  
ხი. მე ვიფიქრე, აღბათ, ეს "ავთანდილი" იხაა, რომელმეღად ხრულიად

საქართველოს კათოლიკოს-პატრიარქმა ილია მეორე ილაპარაკა თავის  
ქალაგებაში, პარიზში, წმინდა ნინოს ქართულ წაძარში, 1980 წლის  
10 თებერვალს, ქალაგებისას, როცა თქვა ორი ქართველი სწავლობს ღვთის-  
მეცველებას ათენის უნივერსიტეტში და ერთი მათგანის სახელი და გვარი  
"ავთანდილ მიქაბერიძეა". შემდეგ ავთანდილ მიქაბერიძეზე ღილი წერილი  
წავიკითხე გაზეთ "სამშობლოში", რომელიც თბილისში გამოდის; და როცა  
ყველაფერი ეს ელვისხისწინაფით თავში გამიარა, ამ ბერძენ ბერს ვუთხა-  
რი, რომ მე ვიცი რომ ავთანდილს მეოქი, რაც მან იხე გაიგო, რომ თითქმის  
მე პირადათ ვიცი რომ მას, რაც სიძარბოლე არ არის. ამ ბერძენ ბერს  
ეს ვერ გავაგებინე - ენის უფოლინარობის გამო - და ახე დავრჩი მე მის-  
თვის "ავთანდილის მეგობარი", რითაც მან ჩემდამი პაწივისცემა კიდე  
უფრო გააძვირა, როცა მიხრა, რომ მე ყოველთვის შემოძლია მივიღე  
სახადლოში. თუ მშია ან მწყურია, რომ იხ ყოველთვის იქ არის და თუ  
მივალ, მას ყოველთვის გაუხარდება.

დავბინავდი რა სასწუმროში, გამოკელი იხეუ ივერიონის მონახყრის  
ეშოში და მივედი ღვთისმშობლის სახაწაულმომქმელი  
ხაყის ეკლესიასთან. აქ, ამ ეკლესიის შეხახველთან-მდე-  
ბარე დარბაშში, მრავალი ბერი იჯდენ, და როცა ეკლესიის კარებს აღებდა  
ამ სახაწაულმომქმელი ხაყის მომველი, ერთმა ბერმა მოხრა, რომ მას  
მე ვახსოვარ, როცა აქ ვიყავი თითქმის ოცი წლის წინათ და როცა მე  
ვუპახხე, რომ მე აქ ვარ უკვე შეხამეჯერი მეოქი, მათ ყველას გაუხარ-  
დათ. ამახობაში ბერმა გაალო ეკლესიის კარები და ამ პაწარა ეკლესიის  
შუა-ალაგას დავინახე ჩვენი სახაწაულმომქმელი ხაყი, რომლის გამომეყ-  
ყველება ჩემში ქართველი დელის შთაბეჭდილებას ქმნის. მივედი ამ  
ხაყთან, გადავიწერე პირჯვარი და მის წინ ავანთე ხამი ხანთელი, რომ-  
ლებიც თან წაღებული მქონდა გერმანიიდან, ჩემი გარდაცვლილი მეუღლის,  
დელ-მამისა და მეორე მხიფილი იმში უგზო-უკვლოდ დავარგული მის ხულის  
მოსახხენებლად. ჩემთან მდგომი ბერის ყურადღება კი მიიპყრო  
ჩემი ხანთლების წითელმა ფერმა, და მკითხა თუ ხაიდან მაქვს ეს ხანთლე-  
ბი. როცა აუხხენი საქმის მდგომარეობა, მან, ცოცხა ნაღვლიანად, თქვა,

რომ ჩვენნი ყველა ხანთული ქარვის ფერისხაა<sup>1</sup>ჭხ ჩამჩა გულში და გავიფიქრე, როცა გერმანიამი ღავბრუნდები ხანთლებს გამოვაგზავნი ივერიონში მეთქი. ღვთისმშობლის ხახწაუღმომქმედი ხაჭი კი, კიდეც ერახელ მხურს ხაზგახმით ავღნიშნო, ხრულიად "ქართველი ღელის", ქართვლის ღელის გამიხახუღებაა, რაც იმას მოწმობს, რომ ეს ძვირფა-ხეულობით, ოქრო-ვერცხლით შემკული ხაჭი, უღავთა, ქართველი მხაჭვრის ნამუშევარი უნდა იყოს, თუმცა უცნობია ვინი!..

XXIV.

აქვე მხურს შევნიშნო შემდეგი: "ჯვარისა" და "ივერიონის" ქართული მონახტრების ღათვლიერებისახს, - ვთქვათ, წარწერა შითა რუხთა-ველის ხურათ-ფრეხკვა-ხაჭზე "ჯვარის" მონახტრში იერუხაღმომი თუ მე-10 ხაუკუნის "ბიბლია"-ხელნაწერი"ივერიონის"მონახტრში, - გული მომივიღა ჩემს თავზე, რომ ყველა ქართული ანბანი, გარღა მხედრულისა, არ ვიცო. და აქ მომაგონღა ერთი ამბავი, რომელიც, მგონია, წავიკოხე რომელიმე ქართულ ყურნაღმომი: ერთ ქართვლებს, ქართული ეკლესიის ღათვლიერებისახს კეღელზე შეუნიშნავს ერთი წარწერა, ვერ წაუკითხავს, და ამავე ჯგუფში მყოფ ავაკი შანიძისათვის უკითხავს, თუ რა წერია აქ ამ კეღელზეო. ავაკის უპახუხია: "აქ წერია, რომ შევარცხვინე იხ ქართველი, რომელმაც ვერ წამიკითხიხი!" ხამწუხაროა, მაგრამ ფაქტია, რომ ამგვარ"შერცხვინიღ" ქართვლთა, არც იხე მცირე ჯგუფს ვეკუთვნი მეც. ვითომ ღიდ ხირთუ-ღეხთან იყო ღაკავშირებული, რომ ხკოღაში ყველა ქართული ანბანი მეხწავ-ღა?.. ეს ხომ ხრულიად აღვიღი ხაქმეა ზავშვობისახს, ხიღო შემდეგ ვის აქვს იმღენი ღრო, რომ იხეე ანბანის ხწავღა ღაიწყოს?!.. ხხვათა შირის, ბევრი ხიძნეღეღი შემხვღა ცხოვრებაში არა მარტო ყველა ქართული ან-ბანის უგოღინარობის გამომ, რაც ქართველისათვის ხამარცხვინიღ მიმა-ჩინია, არამედ "ძველი ენების", პირველ ყოვლისა, ბერძნუღისა და ღათი-ნურის ხაფრძვეღების უგოღინარობის გამომც. ხაქართველო, ქართველი ერთ ხომ ეღინისტურ-ვეროპული ხამყაროს პირმში შვიღია, და განა ჩვენში ახე მივიწყებული უნდა იყოს ბერძნუღის, ღათინურის თუ ინგლისურ-ფრან-გულის ხწავღა, რომ მხოლოდ შეხაბამის უმაღლეხ ხახწავღებღეღში შეხა-ძღებღელი იყოს ამ ენების ხწავღა?..



XXV.

ხახნაულმოქმედი ღვთისმშობლის ხაფის მოლოცვის შემდეგ, შევედი ივერიონის მონასტრის მთავარ ეკლესიაში - კათოლიკონში -, ხადაც წირვა მიმდინარეობდა. მეც ღავიკავე აღგილი ერთ ბერსა და ერთ ხამოქალაქო მლოცველს შორის კვლვის გახწერივ ხის გაღაფხინრულ ხადგიმზე. წირვა ბერმწულად იხე მრავალფეროვანი, მელოღური არ არის, როგორც, ვთქვათ, ქართული წირვა-ლოცვა ჩვენი შეხანიმწნავი გაღობებით. აი, ჩავრთთ ჩვენი მაგწეოფონი, რომლითაც ჩავწერე გაღობა ივერიონის ქართული მონასტრის მთავარ ეკლესიაში, 1983 წლის 4-ხ იქციმბერს, ნაშუადღევის 5-თ ხათმზე:

(წირვა "ივერიონის" კათოლიკონში...)

წირვა, ხაერთოდ, მონახწრებში ღიღხანს გრძელღება, და მე გაღავიწრე პირჯვარი, გამოველი ეკლესიიღან და წაველი მონახწრის მთავარ ჭიშკრი-ხაკენ, რომ ხაღამხს-ყამხ გარღან ღამეთვალღერება ეხ ჩვენი მონახწერი. მაგრამ ჩემი ეხ ხურვილი ვერ განვახორღიღე, ვინაიღან "მშის ჩახველი-ხახ" მონახწრის მთავარ ჭიშკარხ-კარხკეფავხ მონახწრის მეკარე, რომელხაც ღამე იქვე ხმინავხ, გვერღზე, ოთახში. ამის შემღეგ არავის არ შეუძლია მონახწერიღან გახვეღა და მონახწერიში შემოხვეღა. თუ ვინმე გარეთ ღარჩა და იხევე მონახწერიში შემოხვეღა ხურხ, ეხ მწელია, მაგრამ - ხაბოლოო ჯამში - შეხაძღებღელია ჭიშკრის იხევე-გაღება, რომ კაცი გარეთ არ ღარჩეხ. მაგრამ ახეთიშემოხვევეამეფად იშვიათთა.

ამის შემღეგ წაველი მონახწრის ხახწუმრო-ოთახებიხაკენ, რომელიც პირველ ხართულმზექართულად მეორე ხართული), რომლის გვერღით რამღენიმე ხახაღილო ოთახთა. ვინაიღან "ივერიონის" მონახწერი "იღიორითმულია", ე.ი. ბერებში ვაღღებღელი არ არიან ყვეღამ ერთად ჭამინ ვახშამი, როგორც ეხ "კოიბინიჭურ" მონახწრებშია, - ხახაღილო ოთახში მხოლოდ მლოცველღებში იყვენენ, რომელთაც გვემხახხურე ზღდათ ორი ბერი. ივერიონის მონახწრის ბერების უმრავლესობა კი თავიანთ ხაკნებში ხაღილომენ თუ ვახშამიბენ, ხოლო ამავე ღროხ, თუ მათ ხურთ, შეუძლიათ ხახაღილომიც მოხვეღა.

ხაღილ-ვახშამი, -უფრო ხწორი იქნება თუ ვიფყვიოთ, "ვახშამი", ვინაიღან

მინახსტრებში უფრო ორჯერ(ხაუზმე-ვახშამი), ვიდრე ხამჯურ ჭამენ, -  
მეფად უბრალოა: 1983 წლის 4 ოქტომბერს ხალაშის, მაგალითად, მოგვარ-  
თვეს ბერებმა ცივად გაკეთებული ხალრიჯანი, მყავე შავი შეთის ხილი,  
ერთი ნაჭერი პური და წყალი. თუ ვინმეს ეს ხაჭმელი არ ეყოფა, შეუძლია  
კიდეც მოითხოვოს, რასაც ბერები უხიწყვით იძლევიან, როგორც ხახმელ-  
ხაჭმელი, იხევე ღამის გათევა ათონის მწინდა მთის მინახსტრებში უფახაო.  
ეს ძველთაძველი წრადიცაა შემონახულია დღემდე, თუმცა, როგორც მლოცველთა  
რაოდენობას დავაკვირდი(ამ ხალაშის ვიყავით ივერიონის მინახსტრებში, თით-  
ქმის, ოღდა-ათ მლოცველამდე) ეს მცირე ხარჯი არ უნდა იყოს. მაგრამ  
იხივ მოთხრეს, რომ ათონის მთის მინახსტრები არ შეიძლება ჩათვალოს  
"ღარიბად", ვინაიდან მთელი ათონის მთის ეკონომიკური ათვისება -  
ხე-ფყვე, მამულები - მათ ხელშია, ხოლო ზოგიერთ მინახსტრს ათონის  
წმინდა მთის გარედან ჰქონიათ ქონება(ხახსტმროები თუ ხხვა ხახის შე-  
მოსავალი), რაც, როგორც ხჩანს, იმდენ შეხაძლებლობას მაინც აძლევს  
ამ მინახსტრებს, რომ მლოცველებს უფახოდ გაათავიონ ღამე და მიაწოდონ  
არც იხე უხვი ხახმელ-ხაჭმელი. აქვე მხერს შევნიშნო აგრეთვე, რომ  
ათონის წმინდა მთის მთავარ ქალაქში - კარიაში - 1967 წლის იანვარში,  
როცა პირველად მოვედი აქ, არც რეხსტრანის და არც ჰოცელი არ იყო.  
ღამის გათევა და ხახმელ-ხაჭმელის მიღება შეიძლებოდა მხოლოდღამხილოდ  
მინახსტრებში. 1981 წლის აგვისტოში კი, როცა მეორეჯერ ვესტუმრე ათონის  
წმინდა მთას, კარიაში უკვე იყო ერთი რეხსტრანის, ხალაც შეიძლებოდა  
აგრეთვეღამის გათევაც. მაგრამ აქ მლოცველებს უკვე ფული უნდა გადაეხა-  
და. და ახლა 1983 წლის ოქტომბერში კარიაში უკვე ორი რეხსტრანია,  
რომლებშიც მლოცველებს შეუძლია ხაჭმელის ჭამა მეფად "ზომიერ" ფახებში.  
მაგრამ დავუბრუნდეთ იხეც ივერიონის მინახსტრებს:  
ვახშამის შემდეგ შევედი ჩემს ხაწოლ ოთახში, რომელშიც უკვე ბერს  
ნაჭთის ღამშა ანთო. ხაერთოდ, ათონის წმინდა მთაზე ელექტრონის ხი-  
ნათლე არხად არ მინახავს, რაც თავიხებურ აფმისფეროს ქმნის განსა-  
კუთრებით მინახსტრებში. შევნიშნავ აგრეთვე, რომ ხახსტმროს დერეფნებში  
და ოთახებშიც მთელ ღამეს ანთია ღამლა დაწეული ნავთის ღამშკში.

ღამპას კიდე უფრო დავუწიე და ახლა შევნიშნე, რომ ღუმელი გამთბარი იყო, რაც მეჭად ხახიამოვნი ხიშპის ქმნილა ოთახში, თუმცა 4-ი ოქტომბერი ახე ცივი, ვფიქრობდი, არ უნდა ყოფილიყო.

XXVI.

5 ოქტომბერი, 1983 წელი, ათონის მთა, მონახეური ივერიონი:  
ხანამ დავიძინებდი, ხახადილოში ბერს შევეკითხე თუ დილით როდის იწყება მთავარ ეკლესიაში წირვა-ლოცვა, და მითხრეს, რომ დილის ორ ხათბეო. მე კი გამომვლვიდა ხუთ ხათბეო. კიდე ვნელოდა. ავლექი, პირი გავიპარხე "ბრანუნიხ ბაჭარეიანი აპარაფიო", გამოველი ღერეფანში, დავიბანე პირი და მაშინვე გავემართე მაგნელოფონითურთ მონახეურის მთავარ ეკლესიაში, ხალაც უკვე წირვა-ლოცვა მიმდინარეობდა. აი, ჩანაწერი მაგნელოფონის ფირბე:

(წირვა ივერიონის მთავარ უძარში....)

დაახლოებოთ, ხათ-ნახევიარი გავილა, როცა უძარიდან გამოველი და წაველი ჩემს ოთახში, რომ ფოლო-აპარაფიო წამომელო. მიველი რა ხახეფურის კიბეხთან, ხახადილო-ხახეფურის უფროხმა ბერმა, რომელიც მე აღნიშნული "ავთანდილის" პირად მეგობრად მთვლიდა, დამიძახა, შე-მიყვანა ხახადილო ოთახში და მომართვა ყავა, უკბილეულობა, შავი ფურის მყავე ბეოის ხილი და პური, და ამავე დროს მითხრა, რომ ხაუ-შმეს მხოლოდ მე მაძლევს, ვინაიდან მლოცველებიხათვის ხაერთოდ ხაუ-შმე არ არის გათვალისინებულიო, რაც, აღბათ, იმიოაც აიხხნება, რომ დილით აქ, ათონის მთაზე, არახლოდეს შიმშილი არ მიგრძენია, რაც, აღბათ, აქაური მარფო შავით კი არა, ხრულიად უჩვეული გარემოთი აიხხნება. ზოგჯერ იხეთი შთამბეჭდილება მექმნებოდა, რომ თოქოს ვარ "ხამყაროში", რომელიც "რეალურ"(თანამეღროვე) და "არარე-ალურ"(ფანფაშოურ თუ რელიგიურ ) ხეერიობს მუა მღებარეობს; და ახეთი

შთაბეჭდილება-გრძნობა, როგორც ხჩანხ, "მავიწყებდა" "ჭამის ხია-  
მოვნებას". ვფიქრობ, ასეთია ათონის შთაბეჭდილება მლოცველთა განწყობი-  
ლება, ვინაიდან არც მონასტრის სახადლოებში და არც კარიახ აღნიშნულ  
ორ სახადლოში ხმა-ჭამა მეჭად"მორიღებულ" მომჩვენა, რომლის დროს  
სახადლოც თავიხებურ"სამლოცველად"მომჩვენა, ისე თავდაჭერითა  
ყველა მლოცველი.

საუბრის შემდეგ, მაღლობა გადაუხადე ჩემს მახპინძელ ბერს, და  
ფოფო-აპარაფითა და მადნეფოფონით მოვიხურვე ფეხით შემომეველი ივერიო-  
ნის მონასტრის მთელი გაღვანისათვის. შემოვლა დავიწყე მონასტრის  
მთავარი ჭიშკრიდან:

პირველად წაველი ზღვის პირისაკენ მიმავალ ქვაფენილი გზით და მიველი  
ივერიონის მონასტრის ნავხადგურთან, ხადაც ერთი რკინა-ბეჭონის არც  
ისე დიდი მიხადგომის გვერდით ხის მორები აწყვია, რომლებიც, როგორც შემ-  
დეგ დავინახე, მიჰქონდათ ნავით ან ხაბარგო აველობილით, რომელიც  
მხოლოდ პირველად 1981 წელს ვნახე ათონის შთაბეჭდილება, გახადყდათ  
ათონის წმინდა მთის გარეთ. აქ, ამ ხის მორების ნავზე დავვირთვას,  
ხელმძღვანელობდა ერთი ბერი, რომელსაც გამოველაპარაკე და გამოვგა,  
რომ რამდენიმე წელიწადი მუშაობდა გერმანიაში, ქალაქ აახენში, ხანამ  
ის ბერად იკურთხებოდა და, ასე თუ ისე, კარგად დაპარაკობდა გერმანუ-  
ლად. ამ ბერმაც დამიწყო დაპარაკი "ავთანდილზე", რომელიც, როგორც  
ავლინებდა, რამდენიმეჯერ ყოფილა ივერიონის მონასტერში, და, როგორც  
დავრწმუნდი, მეჭად დიდი შთაბეჭდილება მოუხდენია ივერიონის ბერებზე  
არა მარტო იმის გამო, რომ მას ბერმნული ენა კარგად ცოდნია.  
ამ ბერმაც, ივერიონის მონასტრის ნავხადგურთან, დიდი მოკითხვა და-  
მაბარა ავთანდილთან. როგორც ჩანს, ამ ბერსაც არ ეხმის ის გარემოება,  
რომ გერმანიაში, ემიგრანტულ მცხოვრებ ქართველს, არავითარი კავშირი  
არ აქვს (არც შეუძლია ჰქონდეს) საქართველოში მცხოვრებ აღნიშნულ  
ავთანდილთან. მაგრამ ქართველთა ამგვარი უმწეო მდგომარეობის გარკვე-  
ვა არც კი მიხდება, ხოლო ბერმნები - ბერებია ისინი თუ საერო პირები -  
მთელს მხოფლიობია არიან მიმოფანტულიც და მათთვის ურთიერთ კავშირი,

მიმოხვლა, თვით ხამშობლოში ხაბერმნეთში დაბრუნება და ისევ წახვლა, ეხე-იგი, მიმოხვლის თავისუფლება პირობება არ არის, და, როგორც ხჩანს, ფიქრობენ, რომ ახეთივე მდგომარეობაში იმყოფებიან ქართველები, უცხო-უთში ცხოვრობენ ისინი თუ ხაქართველოში.

არ გამომშვიდობებოვარ ამ ბერს, ვინაიდან კიდეც ერთი დღე ვრჩე-ბოდი ივერიონში. ივერიონის მონახყრის ნაწილაგურიდან, ზღვის პირით, გავუღე ქი გზას, რომ - როგორც ავღნიშნე - ფეხით შემომეველო ივერიონის მონახყრის მთელი ვალავანისათვის. დაახლოებით, ორახი მეფრის ვავლის შემდეგ, ზღვის ნაპირიდან გზა მიღის ათონის მთის ფერლობისაკენ, რომლის მარცხნივ, ჭალაში, ზღვის პირას, განლაგებულია ერთი, ახე ვიქვათ, ბერთა "ოჯახი": ხახლი, მიღგმული პაჭარა ხამლოცველოთი, რომელიც ივე-რიონის მონახყრის გარეთ, დამოუკიდებლად არსებობს, მაგრამ ივერიონის მონახყრის "მფარველობის" ქვეშაა. ეს ხახლი-ეკლესია, რომელიც ქართულ ოლა-ხახლს წააგავს, შემოღობილია, და შიგ შეხვლა ვერ შეუძელი, თუმცა იქ, როგორც ხჩანს, ჩვეულებრივი პაჭარა ხამლოცველო "ბერთა ოჯახია", რომლის მაგვარი ახე ბევრი მოიპოვება ათონის მთის მრავალ ადგილას. მაგრამ, როგორც ავღნიშნე, ახეთი ხამლოცველოები თუ განდევნილთა ხა-ვნები - ყველა რომელიმე დიდი მონახყრის მფარველობის ქვეშაა, ხოლო ახეთი დიდი მონახყერი ათონის წმინდა მთაზე მხოლოდ ოცია, რომელ-თაგან, თავისი დაარსებისა და ხილღის მიხედვით, ივერიონის მონახ-ყერი შეხამება "მეგისცი ღავრას" = "ღიღი ღავრას" და "ვაჟიკელის" შემ-დეგ. ხხვათა შორის, იმ დროს, როცა დიდი ღავრა ათონის წმინდა მთის ხამხრეთით, უკიდურეს მორცვება განლაგებული, ვაჟიკელის მონახყერი ათონის წმინდა მთის (ნახევარკუნძულის) აღმოსავლეთ ხანაპირზეა გან-ლაგებული უფრო ახლოს ათონის მთის ნახევარკუნძულის შემაერთებელ ყულთან, რომელიც აერთიანებს ხმელეთთან. ივერიონის მონახყერი კი ამ ორი უძველესი მონახყრის დაახლოებით შუაში მდებარეობს, ათონის მთის აღმოსავლეთი ხანაპირის, შეიძლება, ყველაზე უფრო მშვენიერ და მღიღარ ადგილას.

ივერიონის მონახსტრის ზღვიდან მარცხენა მხარეს, ჩამოღის არც იხე ფართე ღეღე, რომელიც მდინარე ლიქვევა ხოლმე მხოლოდ ღიღი წვიმის დროს, და ახეთი ღიღი წვიმა ყოფილა ათონის მთის ამ ნაწილში ხამი-ოთხი დღის წინათ, ე.ი. 1983 წლის პირველ-ორ თვემდებრს, რომელხანც, როგორც ივერიონის მონახსტრის გაღავანთან ღავინახე, ხამიშროება შეუქმნია თვით ამ გაღავანისათვისაც კი, რის გამომ აქ უკვე ერთი მოღიღო "ეხკვეავფორი" იღვა, რომელიც, როგორც ხჩანს, ამ ღელეს გაწმენდისა. და მიხი ნაპირების გამაგრებისათვისაა აქ. ეს ღელე კი ივერიონის მონახსტრის უვლის მთის მხრიდან, ხაღაც ერთი ქვის ხიღია გაყვანილი, რომლითაც მონახსტრის მეორე მხარე ღაკავშირებულია მთახთან და ზღვის-პირთან, ხაღაც, როგორც ავღნიშნე, ივერიონის ნავხაღგურია. გავჩერდი რა ამ ქვის ხიღზე, აქედან კარგად მისჩანს მონახსტრის უკანა ნაწილი ზაღნარით და ხიღის მეორე მხარეს მთისაკენ ზეითისხილის ხეები და ჭყვე, რომელიც ჯერ ხშირი, ხოლო, ათონის მთის მწვერვალისაკენ, შემღეც თან-ღათანობით მერხნღება; თვით ათონის მთის მწვერვალე კი უხეყყეო კღღეა.

ივერიონის მონახსტრის მონხვანში კი ჩემი ყურადღება მიიპყრო ღიღმა ზაღრიჯანისა და პამიღორის, შეიძლება ითქვას, "ხეებმა". განხაკუთრებით პამიღორი იხეთი მაღალი იყო, ხავხე მწიფე და კუხე ნაყოფით, რომ გამაკვირვა მიხმა ხიმაღღემ, იმიჯომაც, რომ ხარზე არ იყო გაკრული. ერთი ხიყყით, ივერიონის მონახსტრის მონხვანი მეჭად კარგად მოვღიღი და მეჭად მრავალფეროვანი მონხვნულით იყო ხავხე. ქვის ხიღიდან ზვის პირისაკენ მიმავალი ქვით მოპირკეთებულ ვიწრო გზის მარცხრივაც ხეხიღის ზაღია, მაგრამ არც იხე კარგად მოვღიღი, აღმათ, იმიჯომ, რომ ამღენი მონხვნუღისა და ხეხიღის ხაჭირღება არ არხეზობს. თვით ეს ვიწრო გზა კი ღაფარულია "ჭაღავერი", ე.ი. "გაღახურულია" ხის ხარებზე გაყვანილი ვაზის ღერწებით, რომღებზეღაც, აქა-იქ, კიღევ შემორჩენიღია მწიფე მჭევენები. ყურძენი უკვე მოკრეფიღი იყო, და შეკვეცაღე ღარჩენიღი, ძნეღად მიხაწვეღმი, მჭვენების მოკრეფახ, და როცა გავშინჯე, აღმოჩნღა, რომ ეს იყო

"აღეხახ" ყურძენი, რაც, როგორც ხჩანს, გავრცელებულია ათონის მთა-  
ბედაც. იტალიაში, ხაბერძნეთში, ლიბანში თუ სვით ისრალშიც მიყილია  
ხოლმე "აღეხახ" ყურძენი, რაც, უთუოთ, იმას მოწმობს, რომ ამ უღის  
ვაზი მთელს ახლო აღმოსავლეთშიცაა გავრცელებული.

ერთი მშვენიერი "აღეხახ" ყურძენის მრწყვეტისათვის კი ავსტრი  
მალა, მშვენიერი მოწყვიტე, მაგრამ უბიდან გაღმომივარდა იაპონური  
"ხონის" ფრმის მეჭალ მცირე ფრმატის, მაგრამ მეჭალ კარგი, მაგნეტო-  
ფონი, რომელიც მრწყალ მიკროფონის მავთულიდან და ღაქვა ამ ქვით მაპირ-  
კეთებულ გზაზე. "გულის გამიხვალ", რომ იყვიან ხოლმე. თუ მაგნეტოფონი  
გამიფუტლა, მაშინ ფრმე ვერ გადავიღებდი ივერიონის მარების რეკვას,  
რომელიც დანიშნული იყო ღლის ხამი ხაათისათვის სპეციალურად ჩემთვის,  
როგორც ივერიონის მონახტრის მიბლიოთეკარმა-ბერმა მოხხრა. ავიღე  
მაგნეტოფონი და გამოღვა, რომ აპარატე გაფუტებული არ იყო, ვინაიდან  
ჩაწერილი კახეტის მისმენა შეეძელი. მაგრამ განყვეტლი მიკროფონის  
მავთულის გაკეთება? - ღაქვალე შეხაერთებელი და გამოღვა, რომ მავ-  
თული მიკროფონთან და აპარატთან "შელნობილი" იყო. როგორც უნდა  
გამეკეთებია ამ მავთულის ისევ-შელნიბა მიკროფონთან და სვით აპარატ-  
ფთან?..

მიველი მონახტრის ხახტუმროს ჩემს ოთახში და დავიწყე ფიქრი,  
თუ როგორ შეიძლებოდა ამ შემაერთებელი მავთულის "შელნიბისმაგვარი"  
შეკეთება!.. ყველაფერს უშველა გერმანული ფრმის "უჰუ-ხ" ხაწემა, მა,  
რომელიც, მაღლობა ღმერთს, თან მქონდა, და ამ ხაწემათა და  
"ხკონის" ფრმის "იზოლატორით" ისე დავაკავშირე ეს მავთული მიკროფონ-  
ხა და მაგნეტოფონს, რომ ხმის ჩაწერა შეხამლებელი გახდა. "ამოვითქვი  
ხული", მაგნეტოფონი დავტოვე ჩემს ოთახში და ისევ გაველი ივერიო-  
ნის მონახტრის ეზოდან, რომ ღღვის ხურათი გაღამეღო, რომელიც მონახ-  
ტრის შეხახველთან - მარჯვნივ - ღგახ. მიუხედავთ იმიხა, რომ  
ოქტომბრის დახაწყისში ღღვის ხეშინი ჟითქმის დამთავრებულია - ამ  
ღღვზე კიღვე იყო მწიფე და კუხე ღღვი, ვინაიდან ეს ხე უმთავრე-

ხალ ჩრდილში დგახს. ამასობაში, მონახსტრის მუშეზიგ ღაბრუნღენ ხამუშა-  
ოღან, რომღეზიგ მოერეკებოღენ ჯორებხა ღა ვირებხს, რომღეზიგ მიღენეხ  
მონახსტრის მთავარ მუხახვეღეთან განღაგებოღო რუოხღახახაღეღთან ღა ღაა-  
ღევიღენეხ წყაღო. იქვეა აგრეთვე წყაროხონკანიღოთონის ხახმიხით, რომ-  
ღიხგან მეღ ღავღიღე ეხს, უთუოთ, მეღღაღ კარგი ხახმეღი წყაღო.

ამგვარაღ, მემოღუარე რა ივერიოინის მონახსტრის ღა გაღავიღე რა  
ამ მუხახანიღმნავი ნაგებობიხა ღა გარემოხს ხურათებო, მუვეღი იხეღ ივე-  
რიოინის მონახსტრის ეზოში ღა ღავეღოღე ხამი ხაათის მოახლოებახს, რომ  
ივერიოინის შარებზის რეკვა მავნეღოფონის ფირზე გაღამეღო. მანამღე  
კიღეღ ღავიარე მონახსტრის ეზო, იხეღ მუვეღი ხახწაულემიქმეღი ხაფიხ  
ეკღეხიამო, რომღის კარებო ღაახლოებოთ ამ ღროხ იღეღა ხოღმე, ღა  
მავნეღოფონი, რომეღიღო ითახიღან მოვიჭანე, გავამშაღე გაღახაღეღაღ.

ღღის ხამ ხაათხ გაღამორღა 15-ი წუთი ღა ღაიწყო ივერიოინის  
მონახსტრის შარებზის რეკვის მთეღი ცერემონია:

ჯერ გაიხმა "ხინანღრონ"-ის ხმა: ხინანღრონია, ღაახლოებოთ, მეღრ-  
ნახვევარი ხიგრძიხს ირი ერთმანეთზე ღაყრღნიბიღი ხიხ ვიწყო ფიგარი,  
რომღეთა მუა-აღავახაა ვიწრო ხეღმოხაკიღებღეღი, ღა ამ აღგიაღახ იქერხ  
ბერი ხინანღრონის, მიხ მხარზე ღაღებღეღს, ღა ურჯყამხ მახზე ხიხ რაქერხს,  
რომღიხ - განხახღღერუღი რიფმიღ ღარჯყმიხახს, ბერი გარხ უღღის მონახ-  
ფრის მთავარ ფაძარხს= კათოღიკონის, ღა ახე იწვეღეხ მღოცვეღეღებ ეკღე-  
ხიამო წირვაზე. ხინანღრონის ხმიხ ხანგრძღიკობა, ამ ღღეხს, 1983 წღის  
5 ოქტომბერხს, უღრიღა ღაახლოებოთ ორ-ხამ წუთხს. მემღეღ "ხინანღრონის"  
ხმა გაიხმიხ ხამრეკღოღანახს, ხაღაღ უფრო ღიღი ღა ხხეა ეღღარაღღიხ  
ხინანღრონი შარებზის გვერღითაა ღამავრებღეღი. აქეღანახს, ღაახლოებოთ,  
ორი-ხამი წუთი გავრმეღღა ხინანღრონის ხმა, ღა მემღეღ მრეკვეღეღა  
ღაიწყო შარებზის რეკვა. ივერიოინის მონახსტრის ხამრეკღოში ხულ არიხ  
ღხრა ხხეაღახხეა ხიღიღიხ ბარი, რომღეთაღან ყვეღაზე უფრო ღიღი,  
უთუოთ, ერთმეღრზე უფრო მეფი ღიამეფრიხაა. შარებზის რეკვა კი, რო-  
გორღ ხჩანხს, მრეკვეღიხს ხეღოვნეღამეღღახაა ღამოკიღებღეღი.

1967 წღის იანვარში პირვეღაღ რავწერე მავნეღოფონის ფირზე



ივერიონის ზარების რეკვა. მაშინ მრეკველი იყო სხვა ბერი; და ახლა, 1983 წლის 5-თ ოქტომბერს, ამ ზარებს, თოქმის, ხრულიად სხვა ყლე-რადლობით უკრავს სხვა ბერი. ზარების რეკვა რომ აქ, ივერიონში, ათონის მთის კალთებზე, დამაწყვეტებელ გავლენას ახდენს მხმენელზე, ვგიქრობ, ეს აღვილად წარმოსადგენია ყველასათვის, ვისაც კი ოღესმე ზარების რეკვა მოუხმენია. მართლაც რომ ზარების რეკვა, ზარების ყლე-რადობა "ლეთიურ" შთაბეჭდილებას ნერგავს არა მარტო მღვდელელებში; და რა გასაკვირია, რომ ამგვარი განცდა უფრო ძლიერია ივერიონის ქართულ მონასტერში განსაკუთრებით ქართველისათვის. ზარების რეკვა გაგრძელდა ხულ, დაახლოებით, ოთხი წუთი; და ჩაწერილის ხარისხივ, როცა გავშინჯე, კარგი გამოდგა, რამაც მეჭად გამახარა.

ზარების რეკვის დამთავრების შემდეგ, ივერიონის მონასტრის ბიბლიოთეკარი-ბერი მოვიდა ჩემთან და როცა ცოცხა მიიხმინა კილევ ზარების ჩანაწერი, მეჭად კმაყოფილი დარჩი. შემდეგ შეველი ეკლესიაში, ხადავ უკვე წირვა მიმდინარეობდა, და წირვის დამთავრების შემდეგ, ბიბლიოთეკარმა-ბერმა მითხრა იქ მომეცადა, სკამთან, ხადავ ხამი, უკვე მოხუცი, ბერი იჯდა. ვერ გავიგე რა კარგად თუ რა მითხრა ბიბლიოთეკარმა-ბერმა, ერთერთმა მეჭად ხათნი მოხუცმა ბერმა ხუფთა, უაქცენცო ფრანგულთი მითხრა თუ რა ხურდა ბიბლიოთეკარ-ბერს. როგორც ამ ბერმა მითხრა, ბიბლიოთეკარ-ბერს ხურდა ჩემთვის რადავ ეჩუქებია, და მე უნდა მომეცადა იქ, მონასტრის ბიბლიოთეკის წინ. ცოცხა ხნის შემდეგ, ბიბლიოთეკარი-ბერი მოვიდა ჩემთან და მომიყვანა ხამი სხვადასხვა ხაჩუქარი:

წიგნი, ბერძნულ ენაზე, დახურათებული, ხულ 64 გვერდი, ივერიონის მონასტრის შეხახებ, რომელიც გამოცემულია 1980 წელს, ე.ი. ივერიონის მონასტრის დაარსების ათახი წლისთავზე.

ხანი, რომელბედავ გამოსაყულია ორთავიანი არწივი, მარჯვნივ ბერძნული და, მარცხნივ ათონის მთის აღამით, შუაში, მაღლა, კი გამოსაყულია გვირგვინი ჯვრით. ეს ხანივ მიძღვნილია ივერიონის მონასტრის ათახი წლისთავისადმი, შეხაბამისი წარწერთა და ციფრებით "980 - 1980."

მელაღი, რომლის ერთ მხარეს გამოხატულია იოანე, ექვთიმე და გიორგი მთაწმინდელები, ხოლო მეორე მხარეს გამოხატულია ივერიონის მონასტერი წარწერითა და ციფრებით "980 - 1980".

ამგვარმა დახატუქრებამ, გახაგებია, მეფად ამაღლევა და ერთი მღოწველი ბერძენის მეშვეობით, რომელსაც ცოცხა ინგლისური ეხმოდა, ჩემს შეკითხვაზე თუ ეს ბიბლიოთეკარი-ბერი რაფომ ახე უხვად მახარუქრებს, მოთხრა, რომ მხოლოდ იმიტომ, რომ მე ქართული ვარ, ე.ი. ეს ხარუქარი პიროვნული არ იყო. ამიტომ მხურს ეს ხარუქრები შექნრო პარიზის წმინდა ნინოს ქართულ ფაძარს, თუ ამახ ამ ქართული ეკლესიის მოღვარი მოიხურეებს.<sup>1)</sup>

მთელი დღე, 1983 წლის 5 ოქტომბერი, ამგვარად ივერიონში ვიყავი, ყველაფერი დავათვალერე, ბერი ფოტო-ხურათი გადავიღე, მაგრამ კმაყოფილი მაინც არ ვიყავი, ვინაიდან - ბერძნული ენის უგლონარობის გამო - ბერი რამ ვერ გავიგე, რის თქმა აქაურ ბერებს ხურდათ, და მეც მათ ვერ გავაგებინე ბერი რამ, რის თქმაც მხურდა. მე კი ყველაზე უფრო მხურდა მეკითხა მათთვის, თუ მათ ხურთ, რომ ივერიონის მონასტერში იხეე მივიღნენ თითო-ორლა ქართული ბერები, და რომ ამ მიმართულებით თუ იყო ხარითოდ ღაპარაკი ხაქართველოს ეკლესიის წარმომადგენლებსა და ათონის მთის ხელმძღვანელობას შორის. მე კი ვფიქრობ, რომ ამ მიმართულებით, უთუთ, იყო ღაპარაკი, როცა ათონის მთახ და ამით ივერიონის მონასტრს ეწვიენ ხაქართველოს ეკლესიის წარმომადგენლები.

ეს ხაკითხი, უდავოა, ერთერთი დიდი მნიშვნელობის ხაკითხია არა მარტო ხაქართველოს ეკლესიისხათვის, არამედ მთელი ხაქართველისხათვის ხაერთოდ.

5 ოქტომბერ ხაღამოს კი იხეე მოვინდომე ივერიონის გარეთ, ზღვის პირახ გახეირნება, მაგრამ მონასტრის კარები მშისჩახველისთანავე იკეფება და, გახაგებია, ამის შემდეგ გარეთ გახველა შეუძლებელია. ამიტომ მონასტრის ბერები და თვით ხფუმარ-მლოცველები დაღამებისთანავე წეებიაწ, ჭრაქის ღამის ხინათლებე ვახმომობის შემდეგ. 5 ოქტომბერსახ "ჩვეულებრივი" ხაუშმე-ხადილი-ვახშამი იყო:

1). ქართული წმ. ნინოს ქართული ეკლესიის მომღვარმა დეკანოზმა ილიამ შირჩია, რომ "ივერიონის" ბერთა ხარუქარი ჩემს ოჯახში დავიჭოვი.

ხაუჭმე: ჩაი, შავი ჭეთის ხილი მყავე, პური.

ხალილი: ლობიოს ხუპი, მყავე შავი ჭეთის ხილი, პური, წყალი.

ვახშამი: ლობიოს ხუპი, პური, მყავე შავი ჭეთის ხილი, წყალი.

რამდენიმე ბერძან ივახშამა ჩვენთან ერთად, მაგრამ არ ვიცე - ხეუმრები იყვნენ ეხენი თუ აღგილობრივი მონახეტილან. მონახეტი "ივერიონი" ვი, როგორც ავლნიშნე, "ილიორითმული" მონახეტირა, ე.ი. ბერები ღმრეულობენ, მუშაობენ და ცხოვრობენ უფრო ღიბერალური წესრიგით, ვიდრე "კოიზონიჭური" მონახეტირების ბერები, რომლებიც მეჭად მკაცრი რეჟიმის ქვეშ იმყოფებიან. ამიჭომ, ვფიქრობ, ივერიონის მონახეტირის ბერების სმა-ჭამა, მართალია, მეჭად ერთფეროვანია განხაკურებით ხორციეულობის უქონლობის გამო, მაგრამ მაინც უკეთესი უნდა იყოს, ვიდრე ხახმელ-ხაჭმელი ამ მონახეტირის ხახალილოში, რომელიც, არხებიითად, ხეუმარ-მლოცველებიხათვის უნდა იყოს განკუთვნილი. აღმათ, ყველა თუ არა ზოგიერთი ბერი ახერხებს, ხელ ცოჭა, ყველის თუ ხხვა ხურხათ-ხანოვავის მიღებას ხამოქალაქო მუშეშიხავან, რომელთა დიდი უმრავლებიხა ხამეშათ მილიან ათონის მთაზე, ხოლო ცხოვრობენ ათონის მთის გარეთ, ახლომახლო აღგილებში.

ვახშამობის შემდეგ, ერთი კანალიელი ჭურისჭი-მლოცველი გამომელა-პარავა, რომელიც მოგზაურობდა ევროპაში, და, როგორც მითხრა, დიდი კმაყოფილი არ იყო ათონის მთაზე ხეუმრებით, ვინაიდან, როგორც ხჩანხ, ის ჭურისჭულ აფმობხეროს უფრო მოულოდა, ვიდრე ათონის მთაზე არხებულ წყნარ და ამით მეჭად შთამავონებელ აფმობხეროს. მიხთვის არ მიკითხავხ, მაგრამ, როგორც ხჩანხ, ის ხაერთოდ მართლმადიდებელი არ იყო, თორემ მაშინ უფრო კმაყოფილი იქნებოდა ათონის მთის "შუახაუკუნოვანი" აფმობხერთით, ელექტრონის ხინათლიხა და ხხვა გივილიზაციორული მომხახურების გარეშე. დავემიხვლობე რა ამ კანალიელ-ჭურისჭ-მლოცველს, შეველი ჩემს ოთახში, ხადაც უკვე დაწეული ჭრაქის ღამპა ენთო. მხურდა თანწალეზული წიგნების წაკითხვა, ვინაიდან არ მეძინებოდა, მაგრამ ჭრაქის ღამპის ხინათლებზე წაკითხვა, ელექტრონის ხინათლის შემდეგ, მეჭად ძნელია და ამიჭომ დავწექი. გავიფიქრე:

აქ, ამ ოთახში რომ ვიწევი დაახლოებით 15-ი წლის წინათ, 1967 წლის იანვარში, მაშინ მუალამებზე გამომადვიდა ჭურების "კვილმა" ათონის მთის მხრიდან, რაც ღღემლე არ დამვიწყებია. შეიძლება ამ დამეხავ გავიგონო ჭურების კვილი მეთქი, მაგრამ ჩემი ეს იმედი არ გამართლდა.

XXVII.

6 ოქტომბერი, 1983 წელი, ორშაბათი:

ღიღით ავეღევი 6 ხაათზე, და ვიხაუბმე, რომლის ღრობ ჩემმა, აწ უკვე ნაცნობმა მზარეულმა- ბერმა მითხრა, რომ მხოლოდ მე მახაუბმა, ხოლო ხეუმარ-მლოცველებს ხაუზმეს ხაერთოდ არ აძლევს. მე კი, ჩემი მხრიდან, ვაჩუქე ჩემი ჯიბის ელექტრონის ღამპა, რომელიც ბაჭყალით კი არა, "ღინამით" მუშაობს, ხელის მოჭერა-ამეცების ღრობ, რის გამო ეს ჯიბის ღამპა, ასე ვთქვათ, "მარადიულია". მას შინგდამიანე არც კი გახარებია ეს ჩემი ხაჩუქარი, ვინაიდან, როგორც ხჩანს, ის უკვე მიჩვეულია ჭრაქის ღამპას და "ჭექნიკა" არ აინჯერებს. ამავე მზარეულმა-ბერმა ორიოდ ხიფყვა დაწერა ქალაღღზე და მოხივა ეს "წერილი" გაღამევა "ავთან-ღიღიხათვის", რაც მე შევპირდი, თუმცა კარგად ვიგონდი, რომ მე ხხე-ნებულ "ავთანდილს" ვერახილეს ვერ შევხებოდი. აი, ეს "წერილი":

Handwritten text in Georgian script, including the name 'ქაიხაიძე' and other illegible words.

ხაუზმის შემდეგ გამოვემშვიდობე ნაცნობ პერებს, გამოვედი ივერიის მონასტერი ეზოში, და ვიხავ ვიგონობდი მათაც გამოვემშვიდობე და

ახე მიველი ივერიონის მონახეფრის განახველთან, ხაღან, როგორც ავღნიშნე, კელეპზე გამოკიდულია ხაჭები, ხოლო განახველის მარჯვნივ, ვიფრინაში, აწყვია ბუთის ხილის ხისაგან გაკეთებული ხხვადახხვა ხილილის ქვიჩები, რომელმანაც ყილიან ჭურისჭ-მლოცველებზე. ავარჩიე ვიფრინაში მომდხრო ხილილის ახეთი ქვიჩა, რომელმედან გამახაფულია ხამი წითელი ფერის ყვავილი, როგორც, ვფიქროვ, ხიმბილო-მამა-შვილი-ხელი წმინდა, და შეველი იქვე განლაგებულ ოახში, რომელშიც მეჭიმპრე იყო. გამილო ვიფრინა და ვიყიდე ხუთი ახეთი ქვიჩა: ერთი ჩემთვის, თითო-თითო ჩემი ორი ბავშვისათვის, ერთი ჩემი მეგობრისათვის და ერთიც პარიზის წმინდა ნინოს ქართული ეკლესიის ფაძრისათვის, რომლის გადაცემა განვიზრახე ხხვა ხაჩუქრემთან ერთად, რომელშიც მე, როგორც ავღნიშნე, ივერიონის მონახეფრში მარქუქხ. თითოეული ქვიჩა ღირდა 200 ღრახმა, რაც, დაახლოებით, უღრის ერთ მანეთსა და 50 კაპიკს, რაც, უდავოა, მეფად იაფია, მაგრამ ფულს ხაბერმნეთში უფრო მეფი მხყილველომით უნარიანობა გააჩნია. დავემშვიდობე მეჭიმპრე ბერს, გადავავლე თვალი ივერიონის ეზოს როგორც მიგნით, იხევე გარეთ და გავუღეჭი გზახ ნახხადგურისაკენ, ხაღან დამხვდა იხევე ნანგობი ბერი, რომელიც იხევე ხის მორების ნავზე დაფვირთვას ხელმძღვანელობდა. ვინაიდან ეს ბერი, როგორც ავღნიშნე, გერმანულად ღაპარაკობდა, მან დანვრილებით ამიხხნა, რომ ნ ოქფომბერს, დილით ათ ხაათზე ავფომუხი უნდა მრხულიყო ათონის მთის მთავარ ქალაქ კარიადან, მაგრამ გვითხრეს არ მოვარ; და ამიფომ მიჩნია ფეხით ნახხულიყავი კარიაში, რომ იქ დროზე მიმეხწრო ავფომუხისათვის, რომელიც იქიდან მიღის ათონის მთის მთავარ ნახხადგურ დანღში. მეც გავყევი ხხვა ჭურისჭ-მლოცველებს და გავუღეჭი გზახ ფეხით კარიახაკენ. ამ ბერმაც გულითადი მოკითხვა დამაბარა "ავთანდილთან", რაზედაც მე მადლობა გადავუხაღე.

კარიადან ივერიონის მონახეფრში მიხვლა გაცილებით უფრო ადვილია, ვიდრე ივერიონის მონახეფრიდან კარიაში მიხვლა, ვინაიდან კარია მთაზე მდებარეობს. გავიარე დაახლოებით ერთი კილომეტრი, და უკანიდან მოგვეხმა ავფომობილის მოფორის ხმა. გამოდგა პაფარა ხაბარგო ავფომო-

ბილი, რომელმაც, უკან იჯდა ერთი ბერი და ერთი ხამოქალაქი პირი. მათ მივებამხეთ ხუთი კაცი და ახე გავუღებეთ გზას კარიასაკენ. დაახლოებით ნახევარი საათი შემდეგ უკვე კარიასი ვიყავით. ჩამივლით ავტომობილიდან და, როგორც წესი, ავტომობილის მძღოლმა-ბერმა ფული არ გადაგვახდევია. კარიასი კი მიხახველთან იღვა ავტომუხი და ჩვენი მიხვლის შემდეგ გაუდგა გზას ივერიისის მონახვერისაკენ, რაც, ცოცხალი იყო, მეწყინა, ვინაიდან მე უკვე დაფინახვენი გამგზავრება მხურდა. როგორც ხჩანს, ავტომუხის მიმხვლის განაწერი აქ მკაცრ ჩარჩოში არ არის მოქვედელი, თუმცა ამახაც თავიხვეური დაღებით მხარე აქვხ, როცა აღამიანი "შუახაუკუნოვან" ავტომხვეროში იყოფება.

კარიასი იხვე ჩამოუარე ხვეუნირების მალაღივხს, ხახალილოვხს (როგორც ავღნიმხვე, ახლა ირი "ხახალილოა" კარიასი), და მივადექი ერთ წარწერახს, რომელიც, როგორც გავიგე, ჭეღეფონის ცენჭრი უნდა ყოფილიყო. მაგრამ არ დავიჯრე და წაველი ფოხ ფხახვენ, ხაიდანაც ღია ბარათების გავგზავნა შეიძლება ათონის მთის ბეჭელით. გავაგზავნე რამდენიმე ღია ბარათი და იხვე დავბრუნდი "ჭეღეფონის ცენჭრთან" და შევედი შიგ. იქ, მაგიდაზე დავინახე რამდენიმე ჭეღეფონის წიგნი, რომლებიც გაღვე-შაღვე და ვნახე, რომ იყო ბერმხვე ენაბე. მაგრამ პირველ ირი გვერდზე წავიკითხე, ლათინური ახოებით დარწრილი, ევროპის ხხვალახხვა ქალაქები რამდენიმე ნომრებით. ამახომაში ერთი კაცი გამოვიღა ბიუროდან, რომელმაც მიხვდა ჩემი გახაჭირი და, როგორც გავიგე, უთუთ მითხრა შევხულიყავი იქვე გამიყოფილ ჭეღეფონის ჯიხურში, ამერჩია ქალაქის ხახელწოდებახთან მიწერილი ნომერი, ცოცხა მიმეცადა და შემდეგ ამერჩია ხახურველი ნომერი და ახე შეგიძლია ათონის მთიდან ილაპარაკოთ ჭეღეფონით. მე, განცვიფრებული, შევედი ჯიხურში, ავარჩიე ქალაქ მიუნხენის ნომერი, ცოცხა პაუზის შემდეგ, ავარჩიე ჩემი ბავშვების ბინის ნომრები მიუნხენში და... ჭეღეფონში მომეხმა ჩემი უმეროხი ქალიშვილის თამარახ ხმა.. ჩემხ განცვიფრება ხაღღვარი არ ჰქონდა?!.. უკვე ათონის მთაც, ეს შუახაუკუნეების თაშინი ჩავმა ევროპის ჭექნოლოგიური პროცესის ფერხულში!.. ვუთხარი რა რომ ათონის

მთიდან - ვარიალან ვრეკავ, თამარმა არც კი დაიჯერა ეს. და მართლაც, დაუჯერებლად მომეჩვენა მეც. მაგრამ, როგორც ხჩანს, თანამედროვე ჭექნიკის გავრცელების შეჩერება, მიხთვის ჯებირის დაღება, შეუძლებელია თვით ისეთი ღილი და ჭრადიციული თვისჭურ რეპუბლიკაში, როგორცაა ათონის წმინდა მთა. 1967 წელს, როცა პირველად ვიყავი ათონის მთაზე, მაშინ მხოლოდ ერთი დაძველებული ავტობუსი მოძრაობდა ათონის მთის ნახვადგურიდან - დაფნიდან - ათონის მთის მთავარ ქადაქ კარიამდე; 1981 წელს კი, როცა მეორეჯერ ვიყავი ათონის მთაზე, უკვე რამდენიმე ავტობუსი დავინახე დაფნი-კარიას გზაზე და კარიადან უკვე ავტობუსი მიდიოდა ივერიონამდეც; და ახლა - 1983 წელს - კიდევ უფრო მეტი მანქანები - ავტობუსი, მსუბუქი ავტომობილი თუ ტრაქტორი - დავინახე ათონის წმინდა მთაზე. ახლა ხაერთამორისი ხაველიფონი კავშირებიცაა ათონის მთახთან. ეს კი იმას ნიშნავს, რომ ათონის მთაც - ნებხით თუ უნებლიეთ - უნდა ჩაებას თანამედროვე ჭექნიკის ხფეროში, რაც, ვფიქრობ, სამწუხაროა, ვინაიდან ეს წმინდა ადგილი დაკარგავდა იმ ხიმყურეოებს, რომელიც ახე დამახახიათებელია ათონის მთისათვის. მაგრამ ვითომ შესძლებს ამგვარი ხიმყურეოების შენარჩუნებას ათონის მთა?..

დაახლოებით ათ ხაათზე ამოვიდა ავტობუსი ივერიონის მონახჭრიდან კარიამი, და აქედან გავუდექით გზას დაფნიხაკენ, გზაში იხევ შესანიშნავი პანორამა - ჯერ - ათონისმთის აღმოსავლეთი ნაწილისა ზღვისპირეთითურთ, შემდეგ, მეორე მხარეზე გადახვლის შემდეგ, ათონის მთის დახავლეთი ნაწილი იხევ ზღვისპირეთითურთ. ფერღობში კი დაფარულია ხშირი ჭყეებით, რომელთა შორის განხაკუთრებით გამორჩევა ახლა, ოქტომბერში, წაბლის ხეები, რომელთა ნაყოფით, ე.ი. წაბლით ხავხეა ხაავტობუსო გზაც კი. როგორც ჩანს, ათონის მთაზე იმდენი წაბლია, რომ მათ თავის მოყრახაც უკვე აზრი არა აქვს. ამახონაში ჩავედით დაფნიში, ხადაც უკვე პაფარა ხილილის გემი იფილიდა. ჩავჯექით გემში, გავუდექით გზას უჩანოპოლისხაკენ, რომლის ღრახ იხევ მოხჩანდა ათონის მთის დახავლეთ ნაწილზე განლაგებული მონახჭრების

შეხანიშნავი პანორამა, ხოლო თვით გემის ხან მარცხნივ, ხან მარჯვნივ  
ღეჭვინები გამოჩნდებოდნენ ხოლმე, რომლებიც ოსტატური პაერში ახტომით,  
თითქოს, ჩვენს გართობაზე ზრუნავდნენ. ათონის შთის დახავჯეთი ხანაპირის  
მხრიდან ვი, ამ-ჯერათაგ, ჩემი ყურადღება მიიპყრო რუხულმა პანწყელიმონის  
მონახტერმა, ვინაიდან ხაქართველოს, ქართველი ერის ზელი - ჯერ - 1801-ლი

წლიდან 1918 წლამდე, ხოლო - შემდეგ - 1921 წლის თებერვალ-  
მარტულიდან, როცა ხაბჭოთა რუხეთმა დამოუკიდებელი ხაქართველო  
დაიპყრო იარაღის ძალით, - რუხეთის ხელმძღვანელობის ნებახურ-  
ვიღბვა დამოკიდებული, ამდენად თვით რუხი ზერების მოღვაწეობაგ  
ათონის წმინდა მთაზე - არაპირდაპირ - იმის განხუხის ხაშუაღება-  
ხაგ იძლევა, თუ რის გაკეთება შეუძლია ხაქართველოს, პირველ  
ყოვლიხა, ხრულიად ხაქართველოს მართლმადიდებლურ ეკლესიას ათონის  
მთაზე - ხაერთოდ - და ივერიონის ქართულ მონახტეში -  
კერძოთ.

რუხული მართლმადიდებლური ეკლესიის წარხული და ღღევანდელი  
კავშირების შეხახებ ათონის წმინდა მთახთან, აღწერილი აქვხ ერთ  
ნარკვევში ვერა ტოლგხ, რომლის ტოტრია: "წარხული და აწმყო რუხული  
მართლმადიდებლური ეკლესიხსა ათონზე" (მიუნხენი, 1984 წლის 5 ივ-  
ნისი. რთ-118-84). (Вера Тольц: "ПРОШЛОЕ И НАСТОЯЩЕЕ РУССКОЙ  
ПРАВОСЛАВНОЙ ЦЕРКВИ С АФОНОМ", РС 118/84).

ინგლისურმა კათოლიკურმა ყოველკვირულმა ჟურნალმა "თებლტ-მა"  
ვი, თავის 1984 წლის 30 მარტის ნომერში გამოაკვეყნა გნობა  
რუხული მონახტერის - წმინდა პანწყელიმონის - მღგომარეობის შეხა-  
ხებ ათონის წმინდა მთაზე, რომელშიგ ნათქვამია, რომ 60-იანი  
წლების მეორე ნახევრიდან დაიწყო ამ მონახტერის შევხება ხაბ-  
ჭოთა რუხეთიდან გამოგზავნილი ზერებოთ, და ღღეხ უკვე შეიძლება  
ითქვახ, რომ წმინდა პანწყალიმონის რუხული მონახტერი ათონის  
წმინდა მთაზე ამ ახალი ზერების ხელშია, რომლებშიგ მზად არიან  
ხაბჭოთა ხელიხტეღების ყოველგვარი განკარგულმა შეახხულგნ.  
თვით პირველი რუხული ხამღგვეღის დაარხებახ ათონის წმინდა  
მთაზე, ხწრედ იმ ადგილახ, ხაღაც ახლა წმინდა პანწყელიმონის  
რუხული მონახტერია, - აწერუნ წმინდა ვლადიმირის, კიევის  
მთავრის ხანახ, როცა მან - 988 წელხ - მონათლა ხალხი, თუმგა



არავითარი ნივთიერი ხაზუთი ამიხა არ არსებობს. უნდა აღინიშნოს, რომ რუხული ხაზოფეველს შექმნის ამბავი წამოყენებულ იქნა ხერბიელი ხწველულის მიერ, რამაც აღიარება ჰპოვა ხაზტოთა რუხეთში 1917 წლის შემდეგ, როცა რუხეთმა შეეცადა თავისი გავლენის გაძლიერებას ათონის წმინდა მთაზე.

რუხი ბერების რაოდენობა, რევოლუციამდე რუხეთიდან, ღილი იყო ათონის წმინდა მთაზე, რაც შეწყდა პირველი მსოფლიო ომის დროს. ოციან-ოცდაათიან წლებში რუხულ მართლმადილებლურ ეკლესიას არ გააჩნდა შეხადლებლობა ოფიციალური კავშირები დაემყარებია უცხოეთთან. მხოლოდ 1943 წლის ხექტემბერში ხყალინი შეხვდა ეკლესიის წარმომადგენლებს და დართო ნება ხაეკლესიო კრების მოწვევისა ჰაფრიარქის ახარჩევად.

აირჩიეს რა ჰაფრიარხად ხერგეი, ამას მოყვა ეკლესიის პოზიციის გარკვევაგ ხახელმწიფობადმი, რაც გამოიხაფება იმაში, რომ ეკლესიამ სრული ერთგულება უნდა გამოიჩინოს ხელიხუფლებიხადმი და მაქსიმალურად მხარი უნდა დაუჭიროს ხახელმწიფოს ხაშინაო და ხაგარეო პოლიტიკას.

1947 წელს კი მოხკოვში ჩაყარდა მართლმადილებლური ეკლესიების წარმომადგენლების კონფერენცია, რომელშელაც ჰაფრიარქმა აღექხეიგ წამოაყენა მსოფლიო მართლმადილებლური ეკლესიების კრების მოწვევის წინადადება, რითაც მან შეეცადა რუხული ეკლესიის შე-16-მე-20 ხაუკუნეების ფრადიციის გამოცოცხლებას, რომლის თანახმად რუხეთს ეკლესიას ხურდა მართლმადილებლური ეკლესიების შეთაურის როლის გაღაბარება. მაგრამ მსოფლიო კრება ვერ იქნა მოწვეული, ვინაიდან კონხყანტინეპოლის ჰაფრიარქმა მოაგონა რუხეთის ეკლესიის ჰაფრიარქი, რომ მსოფლიო მართლმადილებლური ეკლესიების კრების მოწვევა კონხყანტინეპოლის მსოფლიო ჰაფრიარქის პრეროგაფივაა. მაგრამ რუხეთის ეკლესიამ, 1948 წელს მაინც მიიწვია მოხკოვში მსოფლიო მართლმადილებლური ეკლესიების წარმომადგენლები რუხული

მართლმადილებლური ეკლესიის ავტოკეფალიის 500-ი წლისთავზე, თუმცა ამ კრებაზე არ გამოცხადებულან მხოლოდ პატრიარქი კონსტანტინეპოლისა და აგრეთვე ელალი (ხაბერძნეთის) და ანტიოქიის პატრიარქები. იხინი მხოლოდ წარმომადგენლების გაგზავნით დავაყოფილენ.

ხაყურადღებოა იხ, რომ მართლმადილებლური ეკლესიის ამ კრებაზე, რუსეთის რევოლუციის შემდეგ, პირველად წამოიჭრა ხაკითხი არაბერძენი ბერების შეხახებ ათონის მწმინდა მთაზე. მაგრამ ამას არავითარი შედეგი არ მოყოლია.

როგორც ცნობილია, ჯერ კიდევ 1926 წელს ხაბერძნეთის მთავრობამ გამოსცა კანონი, რომლის თანახმად ყველა ბერი ათონის მწმინდა მთაზე - მიუხედავთ მათი ეროვნებისა - უნდა იყოს ხაბერძნეთის ხახელმწიფოს ქვეშევრდომი. ამავუ კანონით, "წმინდა კონოსტანტინეპოლის", ე.ი. ათონის თეოკრატიული რესპუბლიკის მთავრობამ, მიიღო "ახალი წესდება", რომლის თანახმად გაფართოვდა ათონის მწმინდა მთის გუბერნატორის, ე.ი. ხაბერძნეთის მთავრობის წარმომადგენლის უფლებები.

ხაბჭოთა რუსეთის ეკლესიამ პირველად 1965 წელს მიიღო ნებართვა ხუთი ბერი გაეგზავნა რუსულ მონახვერში ათონის მთაზე. 1970 წელს რუსულ პანსლავიკონის მონახვერში მივიდა კიდევ ორი ბერი ხაბჭოთა რუსეთიდან - იერომონახ ვისარიონ და არქიმანდრიტი აველი. 1975 წელს კი თვით არქიმანდრიტი აველი გახდა რუსული მართლმადილებლური პანსლავიკონის მონახვერის ხელმძღვანელი ათონის მწმინდა მთაზე. 1976 წელს კიდევ თერთმეტი რუსი ბერი მივიდა ათონის მთაზე. ცნობილი გახდა აგრეთვე, რომ პანსლავიკონის ძველმა ბერებმა, რომლებხაც არ ხურდა მოხკოვის ხაპატრიარქოს გავლენის ქვეშ მოქცევა, მიასლოვებს ეს მონახვერი და გაღაველენ მწმინდა-ილინის ხკიფში ათონის მთაზე.

ახეთია ღღეხღღეოზით რუსული პანსლავიკონის მონახვერის მღგომარეობა ათონის მწმინდა მთაზე. შევნიშნავთ აგრეთვე, რომ ანალიკური ნაბიჯის გაღადგმას, რამღენაღაც ცნობილია, ე.ი. ქართული

ბერების მიყვანის ცდას ათონის მთის "ივერიონის" მონასტერში -  
აღვილი არ ჰქონია. ვითომ უკვე დადგა დრო, რომ ხაქართველთ ხაპაგრიარ-  
ქიმაღ ამ მიმართულებით გადადგას ნაბიჯები, რომ ქართველი ბერები არა  
მარტო ათონის წმინდა მთაზე გამოჩნდნენ?.. ვითომ ამგვარი იმედის მომეც-  
ნია, ვთქვათ, ხაქართველთ ეკლესიის დედეგაგიის მოგზაურობა ათონის  
წმინდა მთაზე 1981 წლის ხექვემბერში ახალგისხა და ხამცხე-ჯავახეთის  
ეპისკოპოსის ანანიას(ჯაფარიძე) მეთაურობით?!

აი, ამ დედეგაგიის ათონის მთაზე მოგზაურობის დღიურიც:

# ქსეპი სწოტ



საქართველოს საეპისკოპოსოს



## წმინდის ქონის გამწმინდე

ა თ მ ნ ზ ე

მეაღლოზ უფალსა ჩვენსა

ახალციხისა და სამცხე-ჯავახეთის  
ეპისკოპოსი ანანია (ჯაფარიძე)

1981 წლის 19 სექტემბერს საბერძნეთში ივერთა მონასტრის მოსალოცად გაემგზავრა ჩვენი ხუთკაციანი ჯგუფი, რომელსაც მეთაურობდა ურბნელი მთავარეპისკოპოსი კონსტანტინე. მარშრუტი ასეთი იყო: თბილისი-მოსკოვი-სოფია-ათენ-თესლონიკი-ურანოპოლისი-ივერონი, ურანოპოლისიდან ათონის ნახევარკუნძულისაკენ გაემგზავრეთ პატარა გემით. ათონის ნახევარკუნძულზე, ანუ მთაწმიდაზე განლაგებულია ორი ათეული მონასტერი. მათ შორისაა ივერონის მონასტერიც. ინტენსიური სამონასტრო ცხოვრება აქ დაწყებულია ადრეულ შუა საუკუნეებში და უწყვეტად მიმდინარეობს

დღემდე. ათონის მონასტერებში დაკულია მსოფლიო მნიშვნელობის პატრიარქული და სულიერი კულტურის ძეგლები, უამრავი ხელნაწერი, მინიატურა, ისტორიული საბუთი, მხატვრობა, მდიდარი სამონასტრო განძი, ისტორიულ პირთა მემორიალური ნივთები და წმიდანთა ნაწილები. ათონის ნახევარკუნძული ნამდვილი განძთსაცავია. ამიტომაც არავის უშეკებენ სპეციალური ნებართვის გარეშე პირველ რიგში საქორთა კონსტანტინეპოლის პატრიარქის ნებართვა. ამ ნებართვის საფუძველზე საბერძნეთის შინაგან საქმეთა სამინისტრო იძლევა ათონის ნახევარკუნძულზე შესასვლელ საშუალებას. ჩვენ

კონსტანტინეპოლის პატრიარქის ნებართვა თბილისშივე მივიღეთ, ხოლო ათენში ქართველთა კრიზოსტომოსის დახმარებით მივიღეთ საშუალება.

**ამჟამათს** ათონის ნახევარკუნძულის პატარა ნეშისადგომ „დაფნისში“ დაგვხვდა ივერთა მონასტრის ერთ-ერთი წინამძღვარი პროიდუენი, არქიმანდრიტი კალინიკე.

დიდი, მოშქანცველი გზის გაღლის შემდეგ მასპინძლის შეხვედრამ ძალზე გაგვახარა დაფნისიდან ივერონისაკენ გავემგზავრეთ ავტობუსით. პროიდუენმა კალინიკემ შორიდან დაგვანახა ივერონი. დიდებულა ივერთა მონასტერი.

„შამანი ჩვენნი... მოიწინეს... განმარაგებულად ნათესავისა ჩვენისა... აღაშენეს დიდებულნი ესე ლავრა საშვიდრებელად ქართულთა“ — წერს გიორგი მთაწმიდელი. საუკუნეთა მანძილზე ზოგადად წიბოდნენ ქართველი ბერები ივერონში. მათი ღვაწლის შედეგი იყო ის, რომ „შვიდმო და აღკვეთა ენა ჩვენი“. „განათლდა ქართულთა კვეყანა და ენა“.

ივერთა მონასტრის შესასვლელ შვენიერ კარიბჭესთან შეგვხვდნენ მონასტრის მმართველი უბუცესთა საბჭოს წევრები, ბერები. მღვდელმთავართან შეხვედრის ტრადიციული წესის შესაბამისად, შეუფუე კონსტანტინეს შობაბრუნ მანტია, მიართვეს საღვდელმთავრო კვერთხი, ამბიკვირის სახარებაზე და დარეკეს ზარები. მონასტრის ეზოში შეგვიძლია ორი ახალგაზრდა ბერი. ანთებული გრძელი სანთლებით, მასპინძლთან ერთად, საზეიმო საგალობლით შევედით ივერთა მონასტრის მთავარ ტაძარში. უცებ სხვა სამყაროში მოვხვდით.

ესა ყველგან-ოქროსფერი უსასრულობა, რომელიც იწყება სასოებისა და მოკრძალების გრძობას. აქ სრულებით იცვლება ადამიანი. დიდებულა ტაძრის ინტერიერი — კანკელი, კალები, დიდი კორკანდელი, გამოქანდაკებული შანდლები, შვენიერი უძველესი, მოოქროვილებრანჯიანი, სასწაულთმოქმედი ხატები, ფრესკები, მდიდარი საეკლესიო სამკაულები.

ტაძრის გუმბათი ეყრდნობა 4 მძლეერ მარმარილოს სვეტს. მის ცენტრში გუმბათის ქვეშ დამაგრებულია „აქოლო“ — მრგვალი სპილენძის რაზო, რომელზედაც წერია: „შე დავამარჯოთ რაზობით და არ შეირყევა უაღრესი უაღრესი გუარაგი მონაზონი, ივერთა ქტიტორთა“.

დაბა, ქართველებმა ავაგეთ ივერონი. ივერონი სიამავეა ათონის წმიდა მთისა, საბერძნეთისა და მთელი მართლმადიდებლობისა. ჩვენ ივერები ვართ. ამბობდაც ვართ აქ ასეთი უურადლებისა და მზრუნველობის ქვეშ.

ივერონის მთელი მონასტერი საქართველოს ისტორიისა და ქართველი ერის კულტურის ნაღ-



ათონი. ივერთა მთავარ ტაძარს სანთ

ვლი მუხუდია. გასაოცრად ცოცხლებია აქ ჩვენი ერის წარსული, თითქმის უწყვეტად, X ს-დან დღემდე. მონასტრის ყველა შენობა უკავშირდება რომელიმე ქართველ საეკლესიო, სახელმწიფო, ან საზოგადო მოღვაწეს.

ტაძარი, რომელშიც დასვენებულია ივერთა საწაულმოქმედი დეიანშობლის ხატე — „პირ. ტატიანა“, აგებულია ამრბ მუხრანბატონის მიერ. იგი ამავე ტაძარშია გამობატული, დასაღვთოს კედლებზე. აქვე, კარიბჭის შესასვლელთან, ვქვითიმ მთაწმიდელის ცნობილ კოშკში იწერებოდა ქართული სახარება. მთავარი ტაძარი აგებულია გიორგი მთაწმიდელის მონასტრის აღიარებული შვიდნი რესი, ძალზე დიდი კოშკი, მონასტრის სტილისა, აგებულია ყვარყვარე ათაბაგის მიერ. მასვე აუშენებია სტარაბუზი. შესაბამისად ივერთა ყველაზე უფრო ადრე, იანგე მთაწმიდელის მიერ, ქართველებმა აგებულია სამრეკლო და საერთოდ, ბევრი ნაგებობების უმრავლესობა. მონასტრის გარშემო არის XIX და წინა საუკუნეებში ქართველ ბერების მიერ აგებული საშლავლობები და „სკიტები“.

ივერონში განსაკუთრებული მოწიფებით უყვართ ამ მონასტრის დაზარსებულნი. ყოველი წირვა-

• წარწერა ბერძნულა თარგმანულა ქართულა არ შენახულა

ლუკის დროს, მონასტრის ტიპიკონის შესაბამისად, ჩამოლუკისას აუცილებლად დღეში რამდენიმეჯერ მოიხსენიება იოანე, ექვთიმე, ვაზარიელ, გიორგი მთაწმიდელები. მათ შორსავე ერთმანეთსა და სტუმრებს უყვებიან ძველ გადმოცემებს. ისინი არიან წმიდანები, ღირსი მამები; რომელთაც თხოვენ შეუღასა და დახმარებას, შეხვედრისთვის წინაშე. სიხარულითა და სიამაყით უჩვენებენ მომსახურებას მათ ნივთებს, თუ წერტილებს. მათი სხვადა არა მარტო ივერონიში, არამედ მთელს ათონის მთაზე ცოცხლობს.

ათას წლის წინ მოღვაწე ჩვენი წმიდა მამები ვხსნა გვიკვლავდნენ საბერძნეთსა და ათონზე. მკაცრად, ათონზე ერთი მონასტრის მღვდლისგან ვხსნა შემოგვხვდა ბერი, რომელმაც არ იცოდა ჩვენი ვინაობა. აუხსენით, მაგრამ ვერ ვაიგო. შემდეგ ეუთხნართ, რომ იმ ქვეყნიდან ვართ, საიდანაც იყვნენ იოანე, ექვთიმე და გიორგი მთაწმიდელები. მაშინვე მიხვდა. რომელ ქვეყანაზე იყო ლაჩაპი და ჩვენს ნიშნით აქვია მოწიწებისა და პატივისცემის გრძობით განიშკვალა. ივერონის მონასტრის ათასი წლის აღსანიშნავად პოქრეს საპასუგო შედგო, საკმაოდ დიდი დიამეტრისა. მასზე გამოხატული არიან ქართული წმიდა მამები: — იოანე, ექვთიმე და გიორგი მთაწმიდელები.

ათონზე ოცზე მეტი მონასტერია. შევტყობთ მოგველოცა ათოდე მონასტერი, სადაც ჩვენ. ივერიელ ეპისკოპოსებს, ვასალიყარი სიყვარულითა და და სიხარულით. ტიპიკონის სრული დაყოფა გვხვდებოდა. ზოგიერთ მონასტერში გაკურებასაც კი გამოთქვამდნენ, რატომ არ იყვნენ ივერთა მონასტერში ივერიელები, ქართული ბერები.

მთელს ათონზე გაბნეულია ქართული წიგნები და ნივთები. მაგრამ სულ სხვა ივერონი, ესაა ქართული ეკლერქის ცენტრი. უამრავი ქართული ერთეული, ისტორიული, საეკლესიო ნივთი, შენობი. წიგნი. ძალზე საკულისხმო იყო ჩემთვის ქართული დრო. დიას, ივერონი მუშაობს დროის შედგენისად იარაღების საკუთარი ხსენებით. ჩამდგენ ქართულ დროს ეხსიან. ეს მოდის ძველთაგანვე. საბოლოოდ, ათონის მონასტრებში დროის აღრიცხვა განსხვავებულია საბერძნეთისა და მთელი ივერონის დროისაგან. ათონის მონასტრები მუშაობენ მიზანტრიული დროით. მათგან განსხვავებით მხოლოდ ივერონი მუშაობს, როგორც აღვნიშნეთ, დროის საკუთარი აღრიცხვით — ქართული დროთა. ეს დრო, როგორც გვითხრებს, შიდადელი ყოფილა და დრო საქართველოში.

ყველაფერი მნიშვნელოვანია ივერონში, უბრალო წერტილშიაც კი, მაგრამ მაინც შეუძლებელია განსაკუთრებით არ აღინიშნოს ივერონის სამი სამაყე — ივერთის ღვთისმშობლის ხანძალდამოქმედი ხატი — „პორტადაცხა“, ბიბლიოთეკა — ქართული ხელნაწერა წიგნებით და მუზეუმი — ქართული ნივთებით.

საყოველთაოდ ცნობილია, თუ რა დიდი სიყვარულით სარგებლობს ყოველ მართლმადიდებელ ქრისტიანს შორის ივერთის ღვთისმშობლის ხატი. წარმოდგენვლია ივერთა მონასტერი ამ უწმიდესი სიღიადის ვარსებზე. ჩვენ მიწვენი ვიყავით იმის, თუ როგორ ამხევევებს და სელოურად აღივრება „პორტადაცხა“ მონასტრის ბერებს. ამ ხატზე ყოველ დღით სრულდება პარაკლისი ივერონის ღვთისმშობლისა. ივერთის ღვთისმშობელი მოქედოდა ახალი მოქედლების ქვეშ ჩანს ძველი ქართული მოქედობა ხატზე ჩამოტყვევებული იქონისა და ძმარყვასი ლიონების ნაკეთობანი, შედელიონები, ქვები და სხვა. ეს შემოწირულობა. ასე ყოფილა ძველ საქართველოში. ცნობილია, ხატულის ღვთისმშობლის ხატსაც სწორადნენ ჩვენი მეფეები და მლოცველები ძმარყვას ნივთებს. მშენებ ახარება ეს შემოქმედება, რომელსაც ახდენს „პორტადაცხა“ მთელს ივერონზე და ათონზე. როგორც ვთქვით, იგი არის სიამაყე, სიკვდილი, ღირსება ივერონის მონასტრისა და არა მარტო ივერონისა, შეიძლება ითქვას, მთელი საბერძნეთისა და ყველა მართლმადიდებელი ქრისტიანისა. და რაოდენ სასიხარულია ჩვენთვის, ქართველებსათვის, რომ ეს ცნობილი ხატი დაყოფილებულია ქართული ბერის — გაბრიელის და ივერონის ქართული მამების სახელთ.

ივერონის ქართული ბიბლიოთეკა შედარებით კარგადაა ცნობილი საქართველოში. ამ ბიბლიოთეკის ხელნაწერების მნიშვნელობის შესახებ ინფორმირებულა ჩვენი საზოგადოებრიობა. ამ ხელნაწერების პერაფილში ჩამოტანილია საქართველოში, რასაც ხელი შეუწყო საქართველოს კათოლიკოს-პატრიარქ ალექს II ატორიტეტმა. ჩვენ მიწვენი ვიყავით იმისა, თუ რა დიდ პატივს სცემენ უწმიდეს ალექს II. ეს ჩანდა იფიკალურ შეხვედრებზე საბერძნეთის ეკლესიის მეთაურთან, მთავარეპისკოპოს სერაფიმოსთან ათენში, თესლონიკის მიტროპოლიტ პანტელეიმონთან, ათონის წმიდა მთის მშართველ კინოტთან, საბერძნეთის ყველა მონასტერში. ეს პატივისცემა ივრთობოდა არაფიკალურ, შინაურ შეხვედრებზედაც. ივერონში, სტუმრების მისაღებ მოიპირა დაბანძობა, სადაც გამოწვენილი აქვთ საბერძნეთის მეფეებისა და ღვლდებულების, მსოფლიო პატრიარქის, მონასტრის წინამძებართა პორტრეტები, მოთავსებულია დიდი სერათი უწმიდეს ალექს II. სწორედ ალექს II პარადი მხოლოდ დაღვევს ივერონის ბიბლიოთეკაში ხელნაწერების მცროსი ზომების გადახატვას საქართველოს ტელევიზიის მუშაკები. სხვათა შორის, მთელს ათონზე კინოგადაღება აკრძალულია, მაგრამ ეს გამოხატულია მაინც დაუშვებს ბიბლიოთეკაში დაცულია ისტორიულ პარათი ნივთები აქვე ინახება თორნივე ერისთავის ქაქვის პერანგის ნაწილი.

ჩვენი ყველაზე ნაკლებადაა ცნობილი ივერონის მუზეუმზე; პირიქით კი უნდა იყოს. აქ იმდენი

ბელო, ლიბეული, მნიშვნელოვანი ქართული ნივთია. გვიჩვენებს მონასტრის სიველები, ქართული მინაწერებით. მინაწერების უმრავლესობა ისეა გამჭარალი, რომ მათი ფორტო. ამ ენოფიკსასია შეუძლებელია. მინაწერების ანოკთხება იქვე. ადგილზე შეუძლია მხოლოდ სპეციოლისტს. მაგალითად სიველ № 8-ზე არის ქართული წინადადება; უფრო ზუსტად, წინადადების ფრაგმენტები

„ყოელისა(?) მთისაგან(?) დაწერილი  
რომელს(?) ერის ას არავინ  
გარდახდებოდეს“

ასევე არის № 10 და № 11 ხელნაწერზე. ეს ხელნაწერი სიველები ბერძნულია, მინაწერები კი ძველ ქართული. მუხუშუმში გვაჩვენებს ქართული დღაწარნები ქართული წარწერებით. ერთ დღაწარნას აქვს წარწერა — ეპისტოპოსი ელისე. გვიჩვენებს ქართული ენკერები, ბარძიმ-ფეხმუშები ქართული წარწერებით, მოკლდელი სახარებები ასევე ქართული წარწერებით. არის ბერძნული სახარება, აგრეთვე, აღსავლის კარებზე ჩამოსთვარებული კრეტსამბელი, რომელზეც გამოხატულია თორნიკე ერისთავი. არის უამრავი ქართული ოქრომკვდით შესრულებული სამღვდელი და სამღვდელშობიარი სამოსელი, ქართული უმუშენივრესი პეტრახლები. სამაჯურები და სხვა.

ქართული შესამოსლით ყოველ ადგომის დღეს აუცილებლად უნდა შეიმოსოს მთავარ ტაძარში მწირველი მღვდელმთავარი. — ასეთია ტრადიცია. მუხუშუმში ინახება ქართული წმიდა ნაწილები.

ივერონში 30-მდე ბერია. ყველაზე ახალგაზრდა ბერი, იოაკიმე, 24 წლისა, ყველაზე მოხუცი, დამიანოსი — 90-ის. იგი ივერონში მივიდა 1910 წელს და 71 წელი გაატარა მონასტერში. იგი ამჟამადვე ერთ-ერთი ყველაზე საპატრი მეთაურია ივერონისა. ძალზე გამჭირაბი და ნათელი გონებისაა. მონასტერში ფრიდებიან ახალგაზრდა ბუნების მიღებას. მსურველმა ჩერ უნდა გაიაროს იურის სპეციალურ სკოლაში. ასეთი სკოლა არის ათონის „ღვთაქალაქ“ კარიგში. სკოლის ამოთავების შემდეგ გაანაწილებენ რომელიმე მონასტერში, სადაც მან მორჩილად უნდა დაეყოს მნიშვნელოვანი ბერი (1 წელი მაინც). მორჩილებს აქა და მოყოლებულია თვით მორჩილებს, მის ქვეყანაზე, ბერობისთვის მზადყოფნაზე. თუ მორჩილი გალიონინ თავს, მას ბერად აღკვეთავენ. ბერი დიდი პატრიარქისთვის სარგებლობს. ის გამორჩეული ადამიანია. როგორც გვითხრებს, ივერონს მონასტრის ბერი ევსევოოსი თოლოგის პროფესორია, იერი გენადიოსი — ენათმეცნიერების დოქტორი, იერი გერასიმე — ფილოლოგი, ერთი ბერი ექონია. საერთოდ, ბერები ნათელი გონების, ძალზე ანტიფორტეული, ერუდირებული ადამიანები არიან. მათ ყველა პირობა აქვთ შექმნილი მუშაობისა და შემოქმედებისათვის; აქვთ მშვენიერი ბინები

მონასტრის შენობებში, მიწის საკუთარი ნაქვეთები საცხოვრებლად ახლოს, საკუთარი ბაღები. ისინი ცხოვრობენ ცალ-ცალკე, დამოუკიდებლად, მაგრამ ქმნიან ერთ მთლიან შემკრებულ კოლექტივს. უმთავრესად მათ აერთიანებთ წირავლობა, რომელსაც დღე-ღამეში დაახლოებით 8 საათი ეთმობა. დანარჩენ დროს სრულებით თავისუფლები არიან.

მონასტრები ერთმანეთისაგან განსხვავდებიან ტიპიკონის მიხედვით. ტიპიკონი — ესაა მონასტერში ბერების ცხოვრების წესი. ცხადია, ბერს რომელი მონასტრის ტიპიკონი მოსწონს, იმ მონასტრის მშობაში შეეა. მაგალითად, მონასტერ სტავრონიკიკაში უფრო მკაცრი ტიპიკონის ბერები არიან. მონასტერში მონასტერში უმოკლე-სრულიყოფილნი, მონასტერში უმოკლე-სრულიყოფილნი, სამაჯურად, აქ ყურადღებას გამახვილებულია სასულიერო ხელოვნების შესწავლა-განვითარებაზე.

ათონის საკვებლობს ავტონომიით. ათონის აღმოსავლეთი კენტრონი, კარიგში. ანუ კარგაში. არის ათონის მთის ვებერანტორის რეზიდენცია, ქადაქის ხელისუფლება და ათონის წმიდა მთის მონასტრების მმართველი საბჭო — კინორი. საბჭო წევრებს ირჩევენ დიდი მონასტრებიდან ყოველწლიურად. 1982 წელს და საბჭოში უფროსი იქნება ივერონის წარმომადგენელი.

ითხზებათ კარგაში ეწვიეთ წმიდა კინორს, სადაც მოგვჩვენებს იფიკიკიკიკი, ძალზე სახიფათო შეხვედრა. გადავიხადეთ საერთო პარაკლისი „ღვთაქალაქის“ მთავარ ტაძარ პრეტრიში. შემდეგ მივკურეკის რეზიდენციაში. მმართველმა მოგვმართა სტაურთ. დიდი სურვილი აქვთ, უფრო მჭიდრო კავშირი ქვირდეთ საქართველოს სამოციქულო ეკლესიასთან.

ითხზებათ გავემზავრეთ დიდ, ანუ ათანასეს ლავრაში. გზად მოვილოცეთ მონასტერ კარაკალაში. მონასტერში სულ 12 ბერია, მაგრამ მათი სამონასტრო ცხოვრება და სულიერი იმპალეუ საშავალითა. კარაკალას შემდეგ მოვილოცეთ მონასტერი ფილოთეოსი. ეს მონასტერი საინტერესოა ქართველი კაცისათვის. შეგებდნენ განსაკუთრებული ზემოთა და სიხარულით. როგორც შემდეგ შევიტყუთ, ეს სიხარული გამოწვეული ყოფილა იმით, რომ ჩვენ ვიყავით საქართველოს ეკლესიის წარმომადგენლები ქართველებს დიდად უმოღვაწეთ და მონასტრის აღდგენასა და გამშენიერებაზე, მისი სულიერი განვითარება-ყვავილობისათვის. პარაკლისის შემდეგ მივიწვიეთ სადღაზე. შევედით მშვენიერ, დიდ სტარაკეზოში. სწორად აქ შევიტყუთ ქართველთა ღვაწლის შესახებ: სტარაკეზოს კვლევებზე გამოხატულნი არიან სახეთის მშვენიერები: ლეანი და მისი ძე — აღუქანდრე. მათ ხელში უქირათი მოღველი მონასტრისა (არა ერთი ტაძარისა, არამედ მთელი სამონასტრო ანსამბლია). ეს იმას ნიშნავს, რომ მათ მთელი მონასტრის აღდგენა-გამშენიერებაში მიუღლით დიდი ღვაწლი. მო-



საქართველოს ეპისკოპოსი დედოფალი ათანეს ეპისკოპოსი ანანია, ღვანისი მიხეილა (დიდგარი), პროლეტის მკისიძე (აონიანე), ღვანისი ალექსანდრე (შაოთრაშვილი), შთავარძისისი კონსტანტინე (დედოფალის ხელმძღვანელი)

ნასტროს თედაკორელი მამულებელი იყო ფილოთელსი, რომლის სახელსაც ატაუბეს მონასტერი. ჩვენს კითხვაზე, იყო თუ არა ამ მონასტერში ქართული წიგნები, ან რაიმე წიგნი, გვასახეხეს, რომ არის ერთი ქართული წიგნი, რომელშიც ჩაწერილია სია იმ პირებისა, რომელთაც იხსენიებდნენ წირვა-ლოცვის დროს. ეს წიგნი ვერ ვნახეთ. რადგან მონასტრის იღუმენი იმეამად არ იყო მონასტრში. ჩვენც ექპარობდით. ყველა შათ სიტყვაში იგრძნობოდა სიყვარული საქართველოსა და ქართველების მიმართ. ხალხით ვვარჯიშდებოდა უკრძები, ვვიტობეს ქართულია. იგი გავრცელებულია მთელს ათონზე. აქვე გამოთქვენს წუხილი ივერონიმე ქართველი ბერების არყოფნის გამო. — ფილოთელი ძალზე დიდი მონასტერია. — სუფთა, მდიდარი, გამორჩეული. აქ არის 70-მდე ბერი. აქ ჩვენი მკვლევარი ძალზე ბევრს ქართულს აღმოაჩენდა და შეისწავლიდა. აუცილებლად საჭიროა ქართველი მკვლევარის მივლინება.

ათანასეს დიდი ლავრა ათონზე მთავარი ლავრა არა სიდიდით, არამედ თავისი მნიშვნელობით. იგი წმიდა ათანასემ, ათონზე სამონასტრო ცხოვრების დამწყებმა დაარსა. ამიტომაც ამ მონასტრის განსაკუთრებული ავტორიტეტი აქვს. როგორც ვეითხრეს, წმ. ათანასეს დედა ქართველი ყოფილა, ლაზი. მისგან ჰქონდათ ათანასეს სიყვარული ქართველების მიმართ. ამით ასაბუთებენ განსაკუთრებულ შრატუნელობასა და მფარველობას, რომელსაც წმ. ათანასე იჩენდა წმ. იოანე მთაწმიდელის, „ივერონის“ დამარსებლისადმი. წმ. ათანასემ მისცა იოანეს მონასტრის აშენების ნებართვა. ეს ნებართვა ახლაც შენახულია. ათანასეს ლავრა განთქმულია თავისი ბიბლიოთეკითა და მუზეუმით. ბიბლიოთეკაში ჩამდენიმე ქართული ხელნაწერი გვიჩვენეს, ერთი ქართული ხელნაწერის ნომერი იყო ZI—37. ამას გარდა, სხვა ქართული ხელნაწერებიც არის. ყველა ხელნაწერი

არის მიკროფილშია გადაღებული. ისინი ინახება სალონიკში. მუზეუმში არის ქართული წიგნები, ძალზე იშვიათი და ძალზე საინტერესო. ზოგიერთი გამოფენილია ვიტრინაში. მაგალითად, აქ არის XVI საუკუნის ვარკაბალი ქართული წაწერებით. როგორც ვეითხრეს, ძალზე ბევრია აქ ქართული წიგნები. მათი უზრავლესობა ჩაწყობილია ყუთებში და არაა გამოფენილი.

ათანასეს ლავრა ათონის ნახევარკუნძულის ბოლოშია, ყველაზე მწვანე მისასვლელ ადგილზე. ამჟამად იქამდე მიდის ახლად გაყვანილი მოუკირ-წყლავი გზა.

სამაგიეროდ, ივერონი ყველაზე კარგ ადგილზეა. აქ მიდის ყველაზე უკეთესი გზა. ახლია ცენტრთან. ათონზე ჩამოსული სტუმარი აუცილებლად უნდა ავიწიოს ივერონი. ეს გამოწვეულია სისპლივით და ივერონის გამოჩინებული სტუმართმთვეობით. ივერონი მონასტრის პროლეტენი კაინიკე უწოდებდა — წმ. ათანასე ბერძენი იყო, ცხადია, ძუნწი და არასტუმართმთვევარე: ამიტომაც დააარსა თავისი მონასტერი ხალხისათვის მწვანე მისასვლელ და მწვანედსახლად ადგილზე. სამაგიეროდ, იოანე მთაწმიდელი ქართველი კაცი იყო, სტუმართმთვევარე, ამიტომაც ადვილად მისადგომ ადგილზე დაარსა მონასტერი. ივერონი ნებისმიერი სტუმარი აუცილებლად უნდა მიიღოს, ღამე ათეურონ და კარგად გაუმასპინძლენ. ასეთია საუბუნოები ტრადიციით. ან ტრადიციით ეს მონასტერი განსხვავდება სხვა მონასტრებისაგან. ეს ცნობილია საყოველთაოდ.

ათანასეს ივერონის მთავარ ტაძარში წირვა შესრულდა ქართულ ენაზე. ამავე დღეს თავიანთი ეკლესია ივერონის წმიდა ნაწილებს. წმიდა ნაწილებით, საერთოდ. მდიდარია ივერონი. ისინი აქ, მთავარი ტაძრის ერთ-ერთ ოთახში, ვიტრინებშია გამოფენილი. ვიტრინებს მთელი ოთახი უკავიათ. აქ არის წმ. გიორგის ქვედა ყბა.

თითქმის ყველა წმიდანის წმიდა ნაწილი ინახება ათონზე. ნებისმიერი მონასტრის უმთავრეს სიმდიდრედ წმიდა ნაწილები ითვლება. მაგალითად, მონასტერი „ქსიროპოკაში“ სახელგანთქმულია იმით, რომ აქ ინახება ცხოველყოფილი ჭკრის (ანუ იმ ჭკრის, რომელზედაც დამსჯულს უფალი იესო ქრისტემ) ყველაზე დიდი ნაწილი, ხოლო მონასტერი სიმონ-პეტრე ამაყოსის მართამ მავლადიწმინდის ხელის ნაწილით. ეს ნაწილი ხანდახან თებება. ეს მართამ მავლადიწმინდის დიდი სიყვარულის სიბოძე არისო, ვეითხრეს ბერებმა. ჩვენ ვკვირდებოდნენ ბედნიერება, გველაკა სულ სხვადასხვა წმიდანის წმიდა ნაწილებთან. მონასტრის მოლაცისას სტუმარს თუ წმიდა ნაწილს აჩვენებენ, ეს ნიშნავს, რომ ის მიღებულია ძალზე საბაბით სტუმარად.

ათონელები ძალზე არიან დამინტერესებულნი საქართველოში საუკუნეთა მანძილად დაეკლ წმიდა ნაწილთა ბედით. ბერები ვეკვირდებიან მათ შესახებ. მაგალითად, ანტიკრესტედათ, ამჟამად საღ

ინახება ღვთისშობლის ხატულის ნახვარა. ამ სარტყლისათვის XIX საუკუნეში, ზუგდიდში აუ-  
შენებიათ სპეციალური ტაძარი. სარტყლის შვირი  
ნახვარი ამჟამად დაკულია საბერძნეთში და ქვე-  
ნის მთავარ სიწმიდედ ითვლება. ანტიკრესტმად,  
სად ინახება ამჟამად წმიდა ხაზ განწმედლობს დი-  
დი ნაწილი, რომელიც XIX ს. დასაწყისში სუვა-  
რის მონასტერში იყო დაკული. გვეყვებითონდენ  
სხვადასხვა უაბრავ ნაწილთა შესახებ. ანტიკრესტ-  
მად ბედი იმ ცხოველმყოფელს ქარს ნაწილსა,  
რომელიც ლეანა კახთა მეფემ იურუსალიმადან ჩა-  
მოასვენა ალექსანდრის მონასტერში, აგრეთვე, ლან-  
ჩახსა, რომელიც საიდუმლო სერფონის დროს იმპარს  
და თამა მოციქულს თავის ქალათან ერთად XIX  
ს-ში დაკული ყოფილა ქვაბთახევის მონასტერში,  
გვეყვებითონდენ ფერხთა ფიქარხსა და ქარსტეს  
ხამჭავლითა შესახებ, რომელიც ქარს კიდევ ადრევე  
გუბერნიათ საქართველადან, მავრად ისევ დაუბ-  
რუნებიათ ქართოთასს. შუა საუკუნეების დროს  
და სხვა.

ათონის საზოგადოებრიობა ძალზე დაინტერეს-  
ებულია საქართველოში დაკული წმიდა ნაწილ-  
ების ბედით. შეიძლება თქვათ, დაინტერესებულთა  
ისევე, როგორც ჩვენი, ქართული საზოგადოებრიო-  
ბაა დაინტერესებული ათონზე დაკული ქართული  
ხელნაწერებითა და ნივთებით. ჩვენ შეგვიძლია  
ერთმანეთს შორის გავეცვალო ინფორმაცია ამ  
სიწმიდეთა შესახებ. ეს ჩვენითვის ძალზე სასარგებ-  
ლო იქნებოდა, რადგანაც ათონზე გახეულთა უამ-  
რავი ქართული ნივთი და ხელნაწიჩა წიხა.

შახათს მე ვწერო „პორტაფიხისა“ ტაძარში. ამ  
მცირე, აშორე მუხრან-ბატონის შიერ აგებულ ტა-  
ძარში მართლმადიდებელ ქრისტიანთა საუნე —  
ფერხის ღვთისშობლის ხასწაულმოქმედა ხატა  
არის დახეენებული. აქ უწყვეტად მიმდინარეობს  
წირვა-ლოცვა და პარაკლისი. თითი ის გასაოცარი  
ფაქტი, რომ ჩვენ ამ წმიდა ტაძარში ნება დავუკ-  
რთეს ქართული წირვისა, შეტყველებს ქართული  
ეკლესიის ახლანდელი დიდი ავტორიტეტის შესა-  
ხებ. ეს იყო ნიშანი მოკრძალებისა და პატიოსც-  
ვისა ივერიული კტიტარობისადმი. ჩვენ წინასწარ  
ჩამდენქარებ ვაკვადრისობდებ, ვაწერათ მხოლოდ  
და მხოლოდ ქართულ ენაზე. მათ მაინდათ, რომ  
ქართული წირვის შემდეგ თანა, გვითხრო, ვიარა  
და გაბრადე მოაწმადედება უფრო შერე პეოსნი  
და მფარველნი იქნებოდნენ ღვთის წინაშე იფრთა  
მონასტრისა, რომ ქართულ მონასტერში, ქართული  
წირვის შემდეგ, ღმერთი უფრო მეტ მოწყალეობას  
გაიღებდა მონასტრისადმი. ვწირე ვარტო, რადგან-  
დაც საყურთხებელის სიმცირის გამო სხვების თანა-  
მონაწილეობა წირვაში უხერხულობას შექნებდა.

მე შემშობის XVI საუკუნის ქართული შესა-  
ბისლებს. ეს ჩემთვის იყო დიდი ზედმიტევება და  
მოწყალეობა ღვთისა. ემადლობ უფალს, რომ დროსი  
გამხდარა ქართულად მწიერისა აფრთა ღვთისშობ-  
ლს უწმიდების ხატს რაძარსა.

შახათს წირვის შემდეგ მოვილოცეთ ათონის  
მონასტრის — სიმონ-პეტრე-ქინარიოტაში, პან-  
ტელეიმონა, ხტავრიონეოტა.

სიმონ-პეტრეს მონასტერი აშენებულია უხარ-  
მხარ კლდეზე და შორიდან ციხე-ქალაქს ქგავს.  
დასუფრავთა სიმონ-პეტრეს ბერებმა, ყველა უმაღ-  
ლესე განაღებიათათა ამით ეს მონასტერი გამარ-  
ჩეულია კვებამოსილება, სოფარული და სათრო-  
ბაა აღმუქვლილი მათ ფერმარად სახეებზე. მოხე-  
დავად განათლებებისა და სულიერი. სიმადლისა,  
ისინი ყველაში შორილინი და თავმდაბალინი არიან.  
სიმონ-პეტრეადან წასკლისას ჩვენს გასაყოლებლად  
მონასტრიდან ბერები გამოიშადნენ. ისინი ჩვენი  
ღვლესიკოსი წევრბა, მამა ალექსანდრე შაოირი-  
შვილბა შეადარა ბარტყებს შერესხის ბუღეში.  
სიმონ-პეტრე მართლაც ქავს კლდეზე აშენებულ  
ბერესხის ბუღეს, ხოლო ბერები შვიი შესაბის-  
და და საყულოზე თითი ბოლით — შერესხებულს.  
აქ 30 ბერბა.

„პანტელეიმონის“ რუსთა მონასტერში დიდი  
სიხარული შევეხედნენ. ყუბოხეით წმიდა პანტე-  
ლემონის ნაწილებს. ღვთისშობლის საფარველის  
ტაძარში თავყანი ვეცით იურუსალიმის ღვთის-  
შობლის ხატს. პარაკლისის შემდეგ მივეწიყვის  
სადილზე.

მონასტერი ხტავრიონეოტა პატარა, მავრად ცნო-  
ბილი მონასტერბა. ის მღებარეობს ივერიონის მონ-  
ასტრის მეზობლად. ივერიულბე მის ბერებს დიდ  
პატიეს სცემენ.

ყუბოხე ივერიონის მთავარ ტაძარში ჩავტარეთ  
შერეული, ქართულ-ბერძნული წირვა. შერეულბე-  
ბი ვოყვიით ყველანა. შეიბისა მაღალყოლადესამ-  
ღვლესიკოსი მთავარპისკოპოსი კონსტანტინე. აფ-  
რეთებ, მე და ჩვენი ღვლესიკოსი წევრებბი. ყვე-  
ლა ჩვენითავანბა ვივარტინთ, როგორ გარდამო-  
ვიდა ჩვენზე მაღლი ღვთისა — ეს გამოიხტა  
ერთმანეთის მიმართ მომეტებულ სოფარულისა  
და პატიოსცემის შერანებით. წირვის შემდეგ მი-  
ვეწიფიდა ივერიონის უხუცესთა სამკომ. გამოთქვი-  
სურვილი ჩვენს შორის ურთიერთობის კიდევ უფ-  
რო გაღმეფებისა. აქვე დადგინეს, სასამუხრო-  
ზიხით გამოეზადენთ ივერიონის სამი ბერი საქარ-  
თელბეში. მართლაც, საქართველოში ჩვენი დამბრ-  
უნების შემდეგ, ჩვენს სამოციქული ეკლესიას უწ-  
ვიდა სამი მეთაურბი — პრიდილუბი მაქსიმე, პრი-  
დილუბინი კალინიე და საქმეთა მმართველი ანთი-  
ზობა.

ყუბოხე საღმრთის გამოსათხივარი ქართული  
პარაკლისი ვაქმარეთ ივერიონის ღვთისშობ-  
ლის ხატთან. ჩვენ ვეთხოვებოდით დედა-ღვთის-  
ხას — მფარველს და შერეს ქარაველი გრისას,  
ვეთხოვებოდით ივერიონსა და ათონს ამ დროს მწე-  
ლი სურ ცრემლის დამალვა. ჩვენ ცრემლით, ტრია-  
ლით ვთხოვედით დედა-ღვთისას შეწიერისას და  
მფარველობას მასდამი წალხვედრი ივერთა მიწა-  
სა და გრისა.



ორჯამათს პროლეტუნმა კალინიემ ნახსად გურ დავნიძე მოგვიცოდა. თესლონიკში ოფიციალური მიღება გვეონდა თესლონიკის მტრული რეპრესიული პოლიტიკით. მან მოგვმართა-სტუდენტ რუმელშიც ვაგვეანო თესლონიკის ეკლესიის ახლანდელი მღვდელ-პოპოზი. ის შეთავაზოდა თესლონიკის უნივერსიტეტში. მან გამოთქვა ამ უნივერსიტეტში 2 ქართული სტუდენტის მიღების სურვილი. საქართველოს ეკლესიიდან წარმოგზავნილი ინსტრუქციის ნებართვით ჩვენთვის ხარკებით და სტიპენდიით მივალბინებთ განათლებას. მანვე ვაგვეანო გეგმა, რომლის მიხედვით გავწყვეტილი აქვს შექმნას პარტიკულარობის შემსწავლელი თეოლოგიური ცენტრი თესლონიკში, აველი ეკლესიიდან წარმომადგენლების მონაწილეობით. მან გამოთქვა სურვილი, საქართველოს ეკლესიაშიც წარგზავნოს მუდმივი წარმომადგენელი ამ ცენტრში. საპასუხო სიტყვაში უსურვეთ აუთავებდა თესლონიკისა და საბერძნეთის ეკლესიას. მტრული პოლიტიკა პანტელეიმონმა დაუპოვებდა წმიდა ხმომისხ მელდებით.

თესლონიკში ვილიოთ საბერძნეთის ოლიგარქი თესლონიკელის უძველეს, დიდებულ ტაძარში.

ათენში დავეყვით ჩამდენიმე დღე. ეპიკოპოსო დიოთ ათენის. ახლის, პენდელის მონასტარში, ჩვენი ეკთლი მასპინძელი იყო ამ მონასტარის წინამძღვარი. ელდის ეკლესიის მეთაურის ქრისტოპოპოსო ქაზიზაქოპოსი. ის ადრე იყო სანას მთის მონასტარების ილუმენი — მეთაური. მას ხელი უწყუდება სინას მთის ქართულ ხელნაწერებზე. რადენიმე დღე გვერჩდა ათენის დასათუღი-

გრებლად მისი შემოგარენის, მონასტარებისა და რუსების მოსალოად. ათენში 1000 მოქმედი ეკლესიაა — ეკლესიები დიდებულადა მოელოა. ჩვენზე განსაკუთრებულად მთავარი ტაძრის ერთი ქალა მონასტარმა — დაუპენელმა. ეს მონასტარი მათე საუწყუნდელ დაუარსებიათ ცოლად ჩამოხულ ქართველ ბერებს — ასეთი უდგირლობივი ვაღმარებომა. მონასტრის მთავარი ტაძრის ერთი ნაწილი მართლაც ჰაგის ქართულ ტაძარს — ქერის ტიპისა. ასეთივე ათონზე, ტყეში ჩაყარული ერთი ტაძარი — ეხა ირმეოვ მოწამეთა ელმისა, — ახვეუ მხვახეი ქერის ტიპისა. ძალზე კარგად არის მოწყობილი სამონასტრო ცხოვრება ქალა მონასტარ დაუპენდელში. აქარა გონივრებით ხატევენ ხატებს, ქარგევენ, გამოსაყეთ მცენარეთა და ყვავილთა ნერგები, ჰყავთ მსხვილფეხა და წერილფეხა საქონლის ფარები, კეთილად აწყობენ ეკლესიასა და საცხოვრებელ ბინებს. გასაუარია მათი ლოცვა-მორჩილება. აქ დანერგულენ ქალთა ქართული მონასტარების ცხოვრებით. მათ შემოგთავაზეს ჩვენთვის ძალზე საინტერესო ახრი: გამოცდილების გასაზიარებლად მიიწვიონ საქართველოდან 2-3 მონოზონი. ეს მონოზონები იცხოვრებენ დაუპენდელში. მკირე ხნით.

ათენში საქართველოს ეკლესიის წარმომადგენლები ოფიციალური ვიზიტი ევეყეთ საბერძნეთის ეკლესიის მეთაურს — ათენისა და სრულიად ელდის მთავარეპისკოპოს სერაფიმეს.

შეხვედრასა და გულითდი მოკითხვის შემდეგ მთავარეპისკოპოსმა კონსტანტინემ სიტყვით მიმართა მის უნეტარესობას, მთავარეპისკოპოს სერაფიმეს და იქ დაშურე პირთ. **აქვს სასურველი**

თქვენი უნეტარესობაჲ, ბატონო სერაფიმე, ყოვლდსაწვდელონო მისიკოპოსნო, მღვდელონო და დიაკონონო, ჩვენ წმიდა მთიდან, ათონიდან პარტიკულბულნი გუბუნენით, ეინაიდან ვერ მოგვიხერხდა თქვენი ნახჲ იქით წაქელსას (თქვენ თათბირებუხ ბრძანდებოლით დაყეუბულა). ჩვენ წმიდა მთიდან მოუბრუნდით აუწერელი შთაბეჭდილებებით. - ივერონის\* ვარდა, მრავალი მონასტერი მოვილიეთ და მრავალი სიწმიდის თაყვანსკემის ღირსნი ვავხდით. ათონის ხილვამ კიდევ უფრო გაამდიდრა ჩვენი ცოდნა ჩვენი ერების ურთიერთობაზე, მის წარსულსა და აწმყოზე. ქართულ და ბერძენ ენათა შედარება მოკრძალი წარსულიდან არის გასაინტერესებელი. პირველი მღვდლები, რომელთაც ხალხი მონადელს მტკიცებდა კონსტანტინემ დღემდამდომი საქართველოს. ჩვენი წმიდა დედისა და მოციქულთა სწოების, ნათეს ჩრეგით, კეთილშეგობარული ურთიერთობა დაწყარა მიჩიან მეფემ კონსტანტინემ დღითან. ეს იყო მე-4 საუკუნის დასაწყისი.

დღეს კი, ახალმა ეკუმენურმა ურთიერთობამ კვლავ დაგვახლოვა კვლავ გამართლდა ის ისტორიული ძარღვი, რომელიც დროებით შესუსტებული იყო. ჩვენმა წარმომგზავნებმა, სრულიად საქართველოს კათოლიკოს-პატრიარქმა, ეკლესიათა მსოფლიო საბჭოს პრეზიდენტმა, ილია II მოციქოთხათ მწერი, ქრისტიანული სიყვარულით და ელდის წმიდა ეკლესიის უსურება შემდგომი აუთავებდა, ბერძენ ხალხს — ვაძლიერებდა და გამრავლებდა... მაგრამ აქვე მინდა გამოთქვა გულისტკივილი იმის ვაშო, რომ თქვენს (წინაწლების) საეკლესიო კალენდარში საქართველოს ეკლესია მოხსენიებულია არა როგორც ავტოკეფალური ეკლესია, ისე როგორც ეს მომდინარეობს ისტორიულად, V საუკუნიდან, არამედ, როგორც ავტონომიური მართლმადიდებელი ეკლესია. ამავე დროს, სწორად არ-

ლვეენ მოხსენიების წესს: საქართველოს ეკლესიას არ იხსენიებენ თავის ადგილზე. ვთხოვთ, გაითვალისწინოთ ყოველივე ეს და თქვენს მომავალი წლის კალენდარში შერტანით შესწორება და საქართველოს ეკლესია მოიხსენიოთ, როგორც ერთ-ერთი უძველესი, ავტოკეფალური ეკლესია, რომელშიც V საუკუნის მეორე ნახევარში დიდი მეფის, ვახტანგ გორგასანლის დროს, მტოიქიის ეკლესიისაგან მიიღო ავტოკეფალია. იმედი გვაქვს, ჩვენი მეგობრული ურთიერთობა სწორი გზით განვითარდება. ჩვენ დამიბედებულნი წყალოთ ჩვენს სამშობლოში იმით, რომ არა მარტო ეობილეთ მრავალი კარგი და დიდებული რამ, არამედ ჩვენს ეკლესიებს განუშტკიეთ და გაუადვილეთ მომავალი საქმიანობა და მეგობრობა.

საპასუხო სიტყვაში ათენისა და სრულიად ელას მთავარეპისკოპოსმა იმედი გამოთქვა, რომ მოქალში მოხდება საქართველოსა და საბერძნეთის ლესმების უფრო მეტი დაახლოება.

„ჩვენ არა მარტო შევიტანთ შესწოობებს ჩვენს ლენდარში საქართველოს ეკლესიის ავტოკეფალიის შესახებ, არამედ შევეცდებით მოვიწყოთ თომადიბედელ ეკლესიათა მეთაურების თათი და საქართველოს ეკლესიას განუკუთვნოთ ეისი ადგილი. როგორც ოდითგანვე ეკირა მას. ხარული ეიქნებით, თუ წარმოგზავნით ორ-სამ უდენტს ჩვენს უნივერსიტეტებში სასწალებდ. “ უნეტარესმა სერაფიმემ ილანარაჲ ახალქმებზე, რაც მიმართულია მართლმადიბედელ ლესიის გამლოერებისაკენ. მან მთავარეპისკოპოსს

კონსტანტინე და მე შვენიერი პანაღებით, ხოლო დეღუგაციის დანარჩენი წვერები ქერებით დაგვაქოლოთეა.

უენივე თხოვნით მიგვიღო საბჭოთა კავშირის ელია ათენში, ელადიმერ თეღორეჲ აჲ კობოშკინმა. მიგვიღო თავის რეზიდენციაში, მოვემართა ძალზე ღრმავარეუნი სიტყვით. გადმოგვცა საჩუქრები. შემდეგ თვითონვე დაკეთუალეერებინა საბჭოთა საელჩოს ასალი შენობა.

მოგზაერობა დამთარდა: მთაბეღილებერ ღრმა და მრავალი იყო. ემალბო უფალს, რომ ღირი გამხადა ათონის ივერთა მონასტრის ხელენა და ივერთის დეონიმშოლის წმიდა ხატის მოლოცესა.



ა ა ო ს ე. მარკინიან დეკანოზი, ალექსანდრე შოთაშვილი, ილენი თიანე (შუღაშვილი), ჩაიკერბენიკოპოხი კონსტანტინე (დეღუგაციის ხელმძღვანელი), ესესკოპოხი ანანო დეკანოზი მთხილი (დღენცი).

XXVIII.

1983 წლის 6 ოქტომბრის ნაშუაღღევის ორ ხაათხა და ათ წუთზე გემი მიაღგა ურანოპოლიხის ნავხაღგურხ. ჩამოველი გემიღან, მიველი ჩემხ ხახუღმროში, გაღავიხაღღე ფუღი,წამოვიღღე ჩემი იქ ღაფოვეღღე ზარგი და ნაშუაღღევის ოთხ ხაათხა და ოღღაათ წუთზე იქვე, ურანოპოლიხის ურთაღღერთ მთავარ ქუჩაზე ჩავუღღე ავეფოღღეში და გავეღღე გზახ თეხაღღონიკიხაკენ. გავიარუთ იხეღ მრავაღღი ღამა-ხოფუღი და ხამი ხაათიხა და 30 წუთიხ მოგზაუროღღიხ შემღღეგ, მივეღღით თეხაღღონიკში, ღავში ნავღი იხეღ კონფინენფაღღიხ ხახუღმროში, და ვივახხმეღ მიხ წინ-მღღეზარუე ხახაღღიღოში, რომღიხ ღროხ, "გერმნუღი ხაღათიხ"(პამიღღარი, კიღრი,ხახვი,ღხერის ყვეღი, გუთიხ ხიღი და ხხვა) შეკვეთიხახ, მომ-ფანმა "ოღღიმპიახ" ფრომიხ ღღინოხ შეკვეთა მიჩჩია, რაღ მართღაღ შეფაღღ "შეწყობიღი" გამოღღა ხაჭმეღთან.

XXIX.

7 ოქტომბერი, 1983 წელი, ხუთშაბათი.

თეხაღღონიკიღან ᦒხრა ხაათზე გავფიჩინღი ათენში... და ამით, ნორმაღღუ-რია, ამ ჩემი მოგზაუროღღიხ ღღიუროღ უნღა ღამთაურღღეხ, ვინაიღან ჩემი მიზანი "უვარის"(იერუხაღღიმი) და "ივერიონიხ"(ათონიხ,მთა) მიხახფრე-ღიხ ღახვა-ღათვაღღიერეღა იყო. მაგრამ ვითომ შემიძღღია ანფიკური ხაჭერ-მნეთიხ ზოგიერთ ᦒენფრთა გვერღიხ ავღახ, მით უმეფეხ, რომ ქართვეღი ურიღ ეღინიხფური და ქრიხფიანუღი ხამყაროხ პირმეღ შევიღღა უნღა ჩაითვა-ღოხ, მიუხეღავათ იმიხა, რომ ღღეხ "ჩაკეღიღი" ვარჩვენხ ხაზღღე-რეღში და თავიხუფაღღი მიმოხვეღიხ ხაშუაღღეღა არ გავგარჩია ღახავღღათ-თან?... ვინ იღიხ?!..შეიძღღეღა, ამ მეფაღღ ხაინფერეხი ხაკითხახგ შევეხო ᦒღეხმე!?!.. ამ-უარაღ კი, ჩემი ეხ მეხამე მოგზაუროღა იერუ-ხაღღიმხა და ათონიხ წმიღნღა მთაზე მხურხ ღავამთავრო ახეთი (ფანფაშოური?) ხურვიღით: მაღღ ღაღღეხ იხ ღრო, როღა ქართვეღი არა მარფო ხახუღღიერი პირეღი მახოზრიკვად იმოგზაურეღენ ათონიხ მთაზე, პაღღეფინამი და,ხაერთოღ,

დახვედრით ევროპაში, რომ ჩვენ, ქართველები, საქართველო, ქართველი  
 ერი ისევე გამოვჩნდეთ ხაერთაშორისო ახპარეგმზე, ისევე დავიკავოთ ის  
 ადგილი მხოფლო ქვეყნებისა და ხალხების დიდ ოჯახში, რომელიც გააჩნ-  
 და მას ხაუკუნეების განმავლოებაში. ამის წინაპრობა ვი არის ის, რომ  
 საქართველოს ისევე უნდა გახლეს დამოუკილებელი და ხუვერენული ხახელ-  
 მწიფო, როგორც ჩვენ ვიყავით 1918-1921 წლებში; და ვითომ ამის გან-  
 ხორციელება "ოცნებად" უნდა ჩაითვალოს დღეს, აფომურ ეპოქაში, როცა  
 ათობით აფრიკის, აზიის თუ ლათინური ამერიკის ქვეყნები დამოუკილებ-  
 ლი და ხუვერენული ხახელმწიფოები გახლენ, რომ იფყვიან ხოლმე, "ჩვენს  
 თვალებში"?!.. ვითომ ახალი გვიწიის პაპუასები ღირხნი არიან შექმნან  
 დამოუკილებელი და ხუვერენული ხახელმწიფო, გახლენ გაერთიანებელი ერე-  
 ბის წევრი, ჰყავდეთ ელჩები მხოფლო სხვადასხვა ქვეყნებში და სხვა,  
 ვილრე ქართველი ერი?.. ამას უნდა ჩავუფიქრეთ არა მარტო ჩვენ, ქარ-  
 თველები, არამედ ის ერიც, რომელიც ჩვენზე მავნიობს და, ამ შემთხვეა-  
 ში, იმის ხაშაულებასაც ვი არ გვაძლევს, რომ თავისუფალი ხახელმწიფოე-  
 ბრივი ურთიერთობა გაგვარჩებს ჩვენს უშუველეს მეგობარ-ხახელმწიფო  
 ხაბერძნეთთან თუ ისრაელთან, რომლებს ჭერიფორიაშვა აღნიშნული "ჯვა-  
 რისა" და "ივერიონის" მონახჭრები.

აი, ამ "ფანჭაშირი"(?) ხურვილით ვამთავრებთ ამ ჩემი მესამე  
 მოგზაურობის დღიურს პალესტინასა და ათონის წმინდა მთაზე.

კარლო ინახარიძე  
 1983 წლის ოქტომბერი  
 =====



ΕΛΛΗΝΙΚΗ ΔΗΜΟΚΡΑΤΙΑ



ΕΛΛΗΝΙΚΗ ΔΗΜΟΚΡΑΤΙΑ  
ΛΟΓΟΤΥΠΟ  
ΑΘΗΝΑ

*[Handwritten signature]*

KARLO IN SARIDSE  
SCHOENSTRASSE 73a  
8000 MÜNCHEN 90  
WEST-GERMANY.  
\*\*\*\*\*

ΕΛΛΗΝΙΚΗ ΔΗΜΟΚΡΑΤΙΑ

XXX.

დავბრუნდი რა, მთაბჭვლილებში აღბახე, იხრადება და ხაბერძნეთში მოგზაურობიდან, ჩემი განზრახვა გამეგზავნა "ჯვარისა" და "ივერიონის" მონახვერებში ხანთლები, რომლებიც ახე მოეწონათ ბერებს "ივერიონის" მონახვერში, დაუყონებლივ განვახორციელე. ქრისტეხ შობის დღეხახწაულის მოახლოებისახ ხანთლების ერთი ამანათი "ივერიონის" მონახვერში, ხოლო მეორე ამანათი "ჯვარის" მონახვერში გავაგზავნე. თანდართულ წერილში კი, ხხვათა შორის, ვწერდი შემდეგხ:

"გთხოვთ, აანთთ ეს ხანთლები როგორც ხიმბოლო მარადიული ხინათლისა იხჭორიული მეგობრობის განხარღმავებლად ბერებენ და ქართულ ხამი-ციქულთ ეკლესიებხა და ერებს შორის".

ჰახეხი მივიღე მხოლოდ "ივერიონის" მონახვერიდან,  
აი, ამ წერილის შინაარხი: (ინგლისური თარგმანი)

21 December 1983

The Holy Monastery of the Iberians  
The Holy Mountain  
Athos

To Mr. Karlo Inasaridse ,  
Schoenstrasse 72a  
8000 Munich 90  
West Germany

We received your letter of the 7.11.1983 and the parcel of handsome gifts which you were kind enough to send us in time for the Holy Feasts of the Birth of Christ, in remembrance of your recent visit to our Holy Monastery of the Iberians.

We would like to express to you our profound gratitude for your affection and kindness and pray that the Lord may grant your most heartfelt wish.

With great respect and fatherly love  
in Christ, we remain

The Administrators of the Holy Monastery of the Iberians

Signatures follow

(ἀρχιεπισκοπή Αθηνών)



ΙΕΡΑ ΜΟΝΗ ΤΩΝ ΙΒΗΡΩΝ  
ΑΓΙΟΝ ΟΡΟΣ  
ΑΘΩ  
★



τῶν Ἰβήρων τῆ ...21 Δεκεμβρίου  
1983

Ἄριθ. Πρωτ. 468

Πρὸς  
τὸν κ. KARLO INASARIDSE  
SCHOENSTRASSE 72α  
8000 MÜNCHEN 90  
WEST-GERMANY

Ἐγκαίρως ἐλάβομεν τὴν ἀπὸ 7-II-1983 ἐπιστολὴν Σας  
καθὼς καὶ τὸ δέμα μὲ τὰ ὠρατὰ ὄψρα, πού εἶχετε τὴν εὐγενῆ θεί-  
α διάθεσιν ν' ἀποστείλητε, ἐν ὄψει τῶν ἁγίων Ἐορτῶν τῆς Χρισ-  
τοῦ Γεννήσεως, εἰς ἀνάμνησιν τῆς ἐπισκέψεώς Σας προσφάτως  
εἰς τὴν Ἱεράν ἡμῶν Μονὴν τῶν Ἰβήρων.-

Ἐκφράζομεν πρὸς ὑμᾶς ἀκείρους εὐχαριστίας, διὰ τὴν  
ἐκδηλωθεῖσαν ἀγάπην καὶ εὐγένειαν καὶ Σᾶς εὐχόμεθα ὁ Κύριος  
νά Σᾶς χαρίσῃ ὁ, τι ἐπιθυμεῖτε.-

Μετὰ πολλῆς τιμῆς καὶ πατρικῆς ἀγάπης  
ἐν Χριστῷ, διατελοῦμεν,  
Οἱ Ἐπίτροποι τῆς Ἱερᾶς Μονῆς τῶν Ἰβήρων

• Πρὸς τὸν Μαξίμου  
• Γ. Ἀνδρέου  
• Πρὸς τὸν Γερβάσιου

(ქართული თარგმანი)

იბერიელთა წმინდა მონახვერი  
წმინდა ათონის მთაზე

1983 წლის 21 დეკემბერი

მაგონ კარლ ინახარიძე

მონუმენტალური 72 ა

8000 მიუნხენი 90

დახავლეთი გერმანია

ჩვენ მივიღეთ 1983 წლის 7 ნოემბრით დათარიღებული თქვენი წერილი და ამანათი ხანთღებით, რომელიც თქვენ გამოგზავნეთ ქრიხტებს შობის დღესასწაულის პერიოდში, რომ მოგვეგონებოდათ თქვენი ამასწინანდელი ხვედრითა იბერიელთა წმინდა მონახვერში.

ჩვენ გვხურს გამოთქვით ჩვენი გულწრფელი მადლობა თქვენი ყურადღებისა და კეთილგანზრახვისათვის და ვუვადრებოთ ღმერთს თქვენ მოგანიჭოთ თქვენი კეთილი სურვილების განხორციელების უნარიანობა.

ღრმა პატივისცემით და მამობრივი სიყვარულით  
ქრიხტეში, ჩვენ, იბერიელთა წმინდა მონახვერის  
მმართველები ვრჩებით თქვენი პატივისცემული

პროტოიერი მაქსიმოს  
იერონ მაქსიმოს  
პროტოიერი პეტრეასიოს

**სამება**

**ჯვარი**

**ივერიონი**

**1983**



**ჯვარი**

1983

**ჯვარის მონასტერი — ქართული სასულიერო და  
კულტურული ცენტრი კალესტინაში**



იერუსალიმი. ქართული ჯვარის მონასტერი. "იშხი ხვედვეთი დიხს კონხანგონ ზარძენია და ჩინია იპუჩადიხს დრის შირის მეფეს დავუღია". (შაირი შირა). "იუკრის შვილია კლდეზეთი შიღუნება შიღუნებანი განხეკარგული იწუნებურ ხახიხს იღუბს შახ შუბ-ღანა, რად იქ შვირჩეუბა დიდი ქარვეთი შიღუნგე უფრე იტყრა (611-691)!" ი. სეფიძე.

**ივერონი**

1983

**ქართული კულტურის კერა  
ათონში**

The Holy Mount Athos

The Monastery of "IVIRON"

Greece

**ΑΓΙΟ ΟΡΟΣ  
MOUNT ATHOS**

ΙΕΡΑ ΜΟΝΗ ΙΒΗΡΩΝ

GREECE ΕΛΛΑΔΑΣ

**ΙΕΡΑ ΜΟΝΗ ΙΒΗΡΩΝ**

GREECE ΕΛΛΑΔΑΣ



**3η ΙΕΡΑ ΙΑΙΟΡΡΥΘΜΟΣ ΜΟΝΗ  
ΙΒΗΡΩΝ**

ΑΛΗΘΟΡΘΟΔΕΩΝ ΠΑΤΡΙΑΡΧΕΙΟΝ  
ΙΕΡΟΣΟΛΥΜΩΝ

ΙΕΡΑ ΜΟΝΗ Τ. ΣΤΑΥΡΟΥ

Τηλ. 34442  
Τεξ. Κ.β. 63



GREEK ORTHODOX PATRIARCHATE  
OF JERUSALEM

MONASTERY OF THE H. CROSS  
ISRAEL

Tel. 34442  
P. O. Box 63

Dear Mr Carlo

Before two days I received the tape and  
your letter I thank you very much  
I want to keep this tape in the archives  
of our Monastery and I want to write  
there about your visit  
My best wishes to your wife and  
your children;

Sincerely yours  
Rev. Joachim Melioris  
Superior of the Monastery  
of the Holy Cross

Jerusalem 14-5-67



*Handwritten signature*

ΕΛΛΗΝΟΡΘΟΔΟΞΗ ΠΑΤΡΙΑΡΧΕΙΟΝ  
ΙΕΡΟΣΟΛΥΜΩΝ

GREEK ORTHODOX PATRIARCHATE  
OF JERUSALEM

ΙΕΡΑ ΜΟΝΗ Τ. ΣΤΑΥΡΟΥ

MONASTERY OF THE H. CROSS  
ISRAEL

Τηλ. 34442  
Τεlex. Κρ. 63

Τηλ. 34442  
P. O. Box 63

035574



Dr.

Carlo Inasaridse  
München 9  
Schön str 72a  
West-Germany



Rev. Joachim Meimaris  
Superior of the Monastery



1967 6, 11



ΙΕΡΑ ΕΠΙΣΤΑΣΙΑ  
ΑΓΙΟΥ ΟΡΟΥΣ  
ΑΘΩ

Αρ. πρωτ. 1449



ΚΑΤΗ ΤΗ 12/11 1967



# ΔΙΑΜΟΝΗΤΗΡΙΟΝ

ΠΡΟΣ

ΤΑΣ ΕΙΚΟΣΙΝ ΙΕΡΑΣ ΚΑΙ ΣΕΒΑΣΜΙΑΣ ΜΟΝΑΣ

ΤΟΥ ΑΓΙΟΥ ΟΡΟΥΣ

ΑΘΩ

Ό κομιστής τού παρόντος Ίεροκοινοπραξίτου και ένοπογράφου γράμματος ήμιν  
KINASARIDSE KARLO

*Συνομοσφίτου*

συνιστώμενος ήμιν υπό τού Y.B.F.

αί θέσαν παραπονή: *5 μήνες*

άφικετο πρὸς ἐπίσκοπον τῶν Ἱερῶν Σκληρωμάτων και προσέτησεν τῶν ἐν Αἰόλει ἀποκηρίτων Ἱερῶν και Ὁσίων τῆς Πίστας ἡμῶν.

Παρακαλεῖσθε ὅθεν, ὅπως παρέσχητε αὐτῷ, πρὸς τῇ φιλοφρονίῃ ὑποδοχῇ και πᾶσαν ἔμμε δυνατὴν φιλοξενίαν και περιποίησιν πρὸς ἐκλήρωσιν τοῦ ἐν Ἱερῶν αὐτίκας σκοποῦ.

Ἐφ' ᾧ και διατιθεσθαι λίαν φιλεθελῶς ἐν Χριστῷ ἀδελφοί.

Οἱ Ἐπιστάται τῆς Ἱερᾶς Κοινότητος τοῦ Ἁγίου Ὄρους Ἄθω.

- Βασιλειάδης... Πρωτοεπίσκοπος *Γ. Ζαχαρίας*
- Κοσμοβλασταίου... Ἐπίσκοπος *Δ. Δ. Φυρετά*
- Καραμάτσου... *Σ. Π. Γ. Ροζ.*
- Σταυρομυτιᾶ... *Δ. Γ. Μ. Δ. Ρ. Δ. Δ. Δ.*



ΙΕΡΑ ΜΟΝΗ ΤΩΝ ΙΒΗΡΩΝ

ΑΓΙΟΝ ΟΡΟΣ

ΑΘΩ

\*

Pr. Carlo

IMASARISE

8 Munich 9

Schönst. 72<sup>g</sup>

West - GERMANY



Ευχαριστωμεν, ενωχας  
Σας - και αυτ' αναμειγματι  
Νου 24η 1968 αυτου.  
Χορμινοι Νηων Πασαω  
Ευλοχιαω και ενιγχεωω  
εις τα καδινοτα Σας

Τη 10/1/68

Dr. Carlo - MASARIPSE

8 Munich 9

Schönstr. 72<sup>a</sup>.

West-Germany

ΟΙ ΕΠΙΤΡΟΠΟΙ  
ΤΗΣ  
ΛΕΡΑΣ & ΣΕΒΑΣΙΑΣ ΜΟΝΗΣ  
ΙΒΗΡΩΝ

ΑΤΙΟΝ ΟΡΟΣ 71 Μ. Μ. Μ. Μ. Μ.  
ΜΕΝΤΙ ΑΘΗΝΣ Μινιστηριο Αθηνων  
ΜΕΝΤΙ ΑΘΗΝΣ Μινιστηριο Αθηνων  
ΜΕΝΤΙ ΑΘΗΝΣ Μινιστηριο Αθηνων

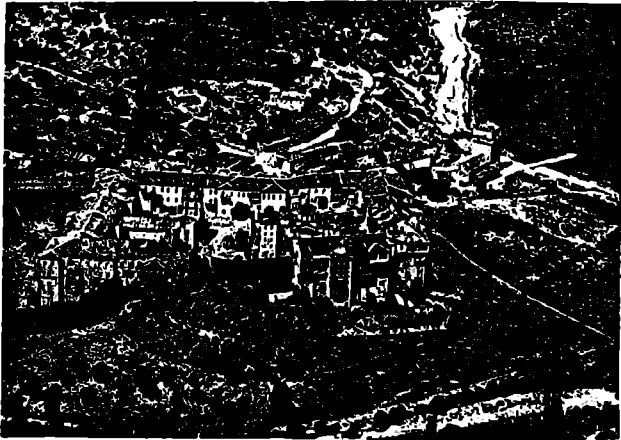

Konsulat  
der  
Bundesrepublik Deutschland  
Saloniki

Saloniki, den

RK V 3

Betr.: Erlaubnis für den Besuch der Klöster  
auf dem Berg A T H O S.

Bezug: Schreiben vom

Sehr geehrter Herr!

Unter Bezugnahme auf Ihr obengenanntes Schreiben wird Ihnen folgendes mitgeteilt:

Die Erlaubnis zum Besuch der Klöster der Mönchsrepublik Athos wird vom Ministerium für Nordgriechenland erteilt. Diese Erlaubnis erhalten nach den derzeit geltenden griechischen Richtlinien nur solche männliche Personen (Frauen haben keinen Zutritt), von denen ein ausreichendes Verständnis für die kunsthistorischen und kirchlich religiösen Werte der Mönchsrepublik und ihrer Klöster erwartet werden kann. Personen über 25 Jahren erhalten in der Regel die Besuchserlaubnis. Personen von 20-25 Jahren können nur noch dann mit der Erteilung einer Besuchserlaubnis rechnen, wenn sie durch ihren Studentenausweis oder eine entsprechende Bescheinigung nachweisen, daß sie einem Studium obliegen, das in engerer Beziehung zu den Ideen und Kunstschätzen des Berges Athos steht, wie dies beispielsweise auf Studenten der Theologie, der Kunstgeschichte, der Architektur und auf Besucher einer Kunstakademie zutrifft. Personen unter 20 Jahren erhalten eine Erlaubnis nur, wenn sie in Begleitung ihres Vaters sind.

Geistliche der katholischen und protestantischen Bekenntnisse benötigen für den Besuch des Berges Athos eine besondere Erlaubnis des Patriarchen von Konstantinopel, die auf Grund eines Empfehlungsschreibens ihres zuständigen Bischofs bzw. der deutschen Landeskirchenbehörde erteilt wird.

Von allen Touristen wird erwartet, daß sie beim Besuch des Athos und seiner Klöster in einigermaßen dezenter Kleidung auftreten, Besucher in Shorts werden grundsätzlich zurückgewiesen.

Der Antrag für die Genehmigung zum Besuch der Klöster des Berges Athos kann nicht schriftlich gestellt werden, da eine persönliche Vorstellung des Antragstellers erforderlich ist. Das zur Antragstellung notwendige Empfehlungsschreiben des Konsulats der Bundesrepublik Deutschland in Saloniki wird nach Vorlage des deutschen Reisepasses und • des evtl. erforderlichen o.e. Studentenausweises (bzw. Bescheinigungen) werktags von 9-12 Uhr ausgestellt. Die griechischen Formalitäten können bei frühzeitiger Vorsprache im Konsulat am gleichen Vormittag erledigt werden. Die ermäßigte Gebühr für das Empfehlungsschreiben des Konsulats beträgt 3,- DM = z.Zt. 22,50 Drachmen und ist bei Aushändigung desselben zu entrichten.

Von Saloniki aus gibt es z.Zt. folgende Reisemöglichkeiten:

Mit Omnibus Saloniki ab etwa 7 Uhr bis Jerissos dort Anschluß zum Motorboot Tripiti ab etwa 12.30 Uhr zum Berg Athos.

Mit Omnibus Saloniki ab etwa 14.15 Uhr bis Jerissos dort Anschluß zum Motorboot Tripiti ab etwa 6.30 Uhr nur am darauffolgenden Tag.

Diese Angaben sind ohne Gewähr, da Fahrplanänderungen möglich.

Eine Schiffsverbindung ab Saloniki besteht nur in den Sommermonaten und kann nur bei ruhiger See empfohlen werden.

Hochachtungsvoll

Im Auftrag



ΚΑΡΥΑΙ ΤΗ 10-5-1981



ΙΕΡΑ ΕΠΙΣΤΑΣΙΑ  
ΑΓΙΟΥ ΟΡΟΥΣ  
ΛΘΩ

Α/Α 004913



### ΔΙΑΜΟΝΗΤΗΡΙΟΝ

ΠΡΟΣ

ΤΑΣ ΕΙΚΟΣΙΝ ΙΕΡΑΣ ΚΑΙ ΣΕΒΑΣΜΙΑΣ ΜΟΝΑΧ  
ΤΟΥ ΑΓΙΟΥ ΟΡΟΥΣ

Ό κομιστής του παρόντος Ίεροκοινοσφραγίστου και έγκυργράφου γράμματος ήμων

INASARIOSSE Karlo

ΣΥ Γερμανία

συνιστάμενος ήμιν υπό του

με άδεια παραμονής ήμερων (4) 2866 ώρω

άφικετο πρός έπίσκεψιν τών Ίερών σκηναμάτων και προσκύνησιν τών έν Αιτούς άποκειμένων Ίερών και Όσίων τής Πίσταως ήμων.

Παρακαλέσθε όθεν, όπως παράσχητε αυτό, πρός τη φιλόφρονι όποδοχη και πείσαν άμε δυνατόν φιλοξενίαν και περιποίησιν πρός εκπλήρωσιν του όι' έν έρχεται αυτόσε σκοπού. Έφ' ό διατελομεν λίαν φιλαδέλφως έν Χριστώ άδελφοί

ΟΙ ΕΠΙΣΤΑΤΑΙ ΤΗΣ ΙΕΡΑΣ ΚΟΙΝΟΤΗΤΟΣ ΤΟΥ ΑΓΙΟΥ ΟΡΟΥΣ ΛΘΩ

Ο ΕΛΘΟΠΟΙΔΙΟΥ ΠΡΩΤΕΠΙΣΤΑΤΗΣ

Ηλίας Βασιλείου

Ο ΚΟΥΤΑΟΥΜΟΥΣΙΟΥ ΕΠΙΣΤΑΤΗΣ

Κωνσταντίνος

Ο ΚΑΡΑΚΑΛΟΥ

Γ. Κουρβάνος

Ο ΣΤΑΥΡΟΝΙΚΗΤΑ

Κ. Μπαρδάνης

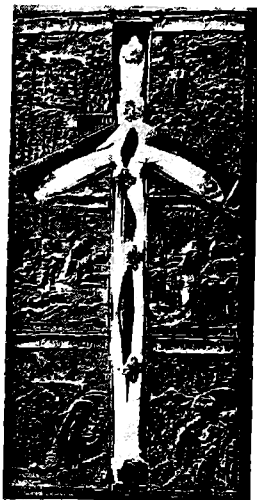

ლევლის ქართული  
მაბუღის  
ბიბლიოთეკა

Bibliothèque de Château  
de Louville  
10, rue Jules Ferry  
91310 Louville sur Orge  
France

შპარი მარცხი, (335 წ.)

(ლეულია მხლისი ხონის საკათედრო ტაძრში).

\* წმ. ნინოს ეპისკოპოსის ხელნაწიშ (წიგნი იხილეთ) ეპისკოპოსი კირიონი.  
Краткий очерк истории Груз. церкви, 33 335-345. М. Трехладова, Тиф-  
лисский Синодальный кафедральный собор, 1904 წ. გვ. 21-33. А. Натроен,  
Мцхета и его собор Свети-Цховели, 1901 წ. გვ. 129-132. «Весь Кавказ»,  
1903 წ. № 1. ისტორიული განყოფილება, გვ. 50-51. შ. დანაშელი, სპარსეთის  
საეკლესიო ისტორია, 1886 წ. გვ. 143. მელ. კლუბერიძე, სპარსეთის საეკლესიო-  
კოსო გეგმების მრავალ ისტორია, 1918 წ. გვ. 25-27.

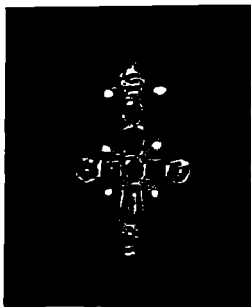

მარცხი მარცხი შპარი

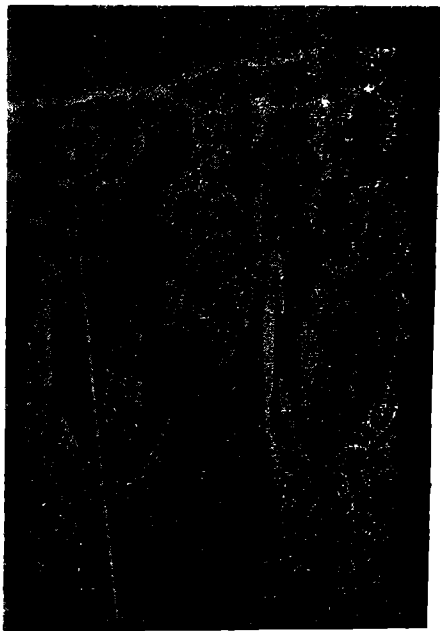

ՀՈՒՆՆԵՐ ԳՆՆՆԵՐ ՈՐՆԵՐ, ԶԱՆԿՈՒՄԸ ԵՆ ՉԵՐՏՈՒՄ  
ՅՈՒՅՑՈՒՄԵՐԵՆՆԵՐ

අංකය	අක්ෂර	අංකය	අංකය
0	0	10000	1
1	1	9000	2
2	2	8000	3
3	3	7000	4
4	4	6000	5
5	5	5000	6
6	6	4000	7
7	7	3000	8
8	8	2000	9
9	9	1000	10
10	0	900	20
20	1	800	30
30	2	700	40
40	3	600	50
50	4	500	60
60	5	400	70
70	6	300	80
80	7	200	90
90	8	100	100
100	9	0	200
200	0	0	300
300	1	0	400
400	2	0	500
500	3	0	600
600	4	0	700
700	5	0	800
800	6	0	900
900	7	0	1000
1000	8	0	2000
2000	9	0	3000
3000	0	0	4000
4000	1	0	5000
5000	2	0	6000
6000	3	0	7000
7000	4	0	8000
8000	5	0	9000
9000	6	0	10000

ქართლ ბეასადი

# რადიოდღიური

ჯვარი  
ივრითნი

1983

კლდოლოქონეკეძე

შენიქნი 1984 წელს