საქართველოს ეროვნული ბიბლიოთეკა

საქართველოს რესპუბლიკა

საქართველოს რესპუბლიკის უზენაესი საბჭოს ორგანო

გამოდის 1990 წლის დეკემბრიდან | № 4 | სამშაბათი, 11 დეკემბერი, 1990. | ფასი 8 კაპიკი.

არჩევნები სამხრეთ ოსეთში

9 დეკემბერს სამხრეთ ოსეთში საქართველოს რესპუბლიკის უზენაესი საბჭოს პრეზიდიუმის მიმართვასა და საქართველოს რესპუბლიკის პროკურორის განცხადების მიუხედავად, გაიმართა ეგრეთ წოდებული სამხრეთ ოსეთის საბჭოთა რესპუბლიკის უზენაესი საბჭოს ანტიკონსტიტუციური არჩევნები.

გათვალისწინებული იყო, რომ ოლქის ტერიტორიაზე გაიხსნებოდა სამოცდათხუთმეტი საარჩევნო ოლქი, მაგრამ წინასწარ გახდა ცნობილი, რომ ცხინვალის რაიონში ჩვიდმეტიდან ოთხ სოფელში — კეხვში, ქურთაში, ქემერტაში, ერედვში და ლენინგორის რაიონის ათიდან სამში ლარგვრისში, კორინთაში, იკოთში ისინი არ გაიხსნებოდა. ეს ქართული მოსახლეობის კომპაქტური დასახლების ადგილებია. ამ სოფლების მოსახლეობამ უარი თქვა არჩევნებში მონაწილეობაზე, მიიჩნია ისინი უკანონოდ.

არჩევნების ორგანიზატორთა მოწვევით სამხრეთ ოსეთში იმყოფებოდა მეთვალყურეთა ჯგუფი ცხრა კაცის შემადგენლობით — დემოკრატიული საზოგადოებრივი მოძრაობის „მარა-უშმის“ თითოთა საზოგადოებრივი ცენტრის, უდმურტული კულტურის საზოგადოების, ყარაჩაი-ჩერქეზეთის სს რესპუბლიკის საზოგადოებრივი ორგანიზაცია „ადიღე ხასეს“, ყაბარდო-ბალყარეთის სს რესპუბლიკის, აფხაზეთის. სახალხო ფორუმის „აიდგილარას“ წარმომადგენლები.

რიტა დოლიძე,
სს „საქართველოს“ კორ.

წერილები სამაჩაბლოდან

მოგვყავს ნაწყვეტი მოსკოვში გამომავალი გაზეთის „ირა“-ის ინფორმაციიდან. ეს გაზეთი არის ორსი ახალგაზრდობის კავშირის „ირა“-ის ორგანო. ინფორმაცია დაბეჭდილი იყო 1990 წლის თებერვლის (№№ 4-5) გაზეთში. აქვე ქვემოთ შემოგთავაზებთ ზუსტად ამავე პერიოდში სკკპ ცკ გენერალური მდივნის მ. გორბაჩოვისადმი და სკკ პირველი მდივნის გ. გუმბარიძისადმი მიმართულ მოსახლეობის განცხადებას. ტყუილ-მართალი მკითხველმა თავად გაარჩიოს.

«...Грузинский неформалитет перешел к «конституционным» методам борьбы. Было состряпано обращение в высшие республиканские и союзные инстанции с требованием ликвидации Юго-Осетинской АО, якобы выражающее мнение большинства лиц осетинской национальности, проживающих в республике за пределами Юго-Осетинской АО. Несмотря на шантаж и угрозы, кампания по сбору подписей, начавшаяся в начале этого года в Тбилиси, провалилась: удалось собрать всего несколько подписей».

სკკპ ცკ გენერალურ მდივანს მ. ს. გორბაჩოვს

სკკ პირველ მდივანს გ. გუმბარიძეს

ჩვენ, საქართველოში მცხოვრები ოსები ვგრძნობთ ცხინვალში შექმნილი სეპარატისტულ-ტერორისტული ორგანიზაციის „ადამონ ნიხასის“ მოქმედებას, მიგვაჩნია იგი ოსი ხალხის მტრად, ვინაიდან მიზნად ისახავს ოს და ქართველ ხალხებს შორის ძმათამკვლელი ომის გაჩაღებას, ჩვენ დაღუპველად მიგვაჩნია ოსი ხალხისათვის ე. წ. „სამხრეთ ოსეთის“ ავტონომიური ოლქის არსებობა საქართველოს ტერიტორიაზე, ისტორიულ შიდა ქართლში, ვინაიდან ეს არის მთავარი მიზეზი ოს და ქართველ მოსახლეობას შორის კონფლიქტისა. საქართველოში ოსეთი არ არსებობს, არსებობს მხოლოდ ოსური დასახლებები, რომელთაც არ სჭირდება ავტონომია. ყოველივე ამის გამო მოვითხოვთ:

1. ამკრძალოს „ადამონ ნიხასის“ საქმიანობა, გაუქმდეს იგი და მისი წევრები გამოცხადდნენ ოსი ხალხის მტრებად.
2. გაუქმდეს ე. წ. სამხრეთ ოსეთის ავტონომიური ოლქი.
3. გაუქმდეს როკის გვირაბი.

შატიშა ცხოვრებოვა, მერი ხიუკაევა, ზალინა ალბოროვა, ზალინა თიბილაშვილი, მზია ჟაგოევა, ეთერ კაჩმაზოვა, მზია ბიჩინოვა, ვანანა კულუმბეგოვა, სონა გაბარაევა, ეფროსინე გაბარაევა, ტანია მარლიშვილი, ნორა ქოგესაშვილი, ნინო კაჩმაზოვა, ნუნუ გასიშვილი, მაია ჯურანაშვილი, ზინა ბესტაევაშვილი, გალერი გასიშვილი, მზია ქერდუაშვილი, მათე გაგლოევი, ზვიად ჯიოშვილი, ნათელა მარლიშვილი, ნანული ზასოხაშვილი, მარინე ქელეხსაშვილი, ლეილა ხაბელაშვილი, ლამარა ჟუმსიშვილი, მარიამ გაბარაშვილი, ლიანა მარლიშვილი, ეკატერინე კაბელოვა, ზურაბ კაბულაშვილი, სონია გესტაევაშვილი, გადრი ჯაგიევი, მერი გასიევა, სერგო თიდეშვილი, ზურაბ გუჩმაზოვი, იაშა ჯიოევი, მარინა გაგლოევი, ანა ხახალაშვილი, ლამარა სანაკოევა, ვალია გზიკოვა, რემზო სატკოევი, ნოდარ ფილიშვილი, სოსო სოტიევი, ალექსი კლიევი, მერაბ გაგიევი, გოგი ქელეხსაევი, გია თიგეტაშვილი, თამაზ ვალიშვილი, ალექსი ვალიშვილი, ზურაბ გედოშვილი, სოსო გაგლოევი, ვალიკო კაბულაშვილი, ზურაბ გედოშვილი, ფარზუმა ელბაქიძე, ჟორა მარლიშვილი, ალიკა თიბილაშვილი, ვანო მარგიევი, ნოდარ კახულაშვილი, ვლადიმერ შავლოხოვი, ვახტანგ გაბარაშვილი, ოთარ ყულუმბეგაშვილი, ლუარსაბ კაბულაშვილი, ჟორა ქოკოევი, ვალიკო გესტაევი, ნელი გაზაშვილი და სხვ. (ასობით ხელმოწერა).

საქართველოს რესპუბლიკის უზენაესი საბჭოს თავმჯდომარეს ბატონ ზვიად გამსახურდიას

ისტორიული შიდა ქართლის მ. წ. სამხრეთ ოსეთის ავტონომიური ოლქის ქართველი მოსახლეობის მიმართვა

ბატონო თავმჯდომარევ, მოგეხსენებათ, რომ მიმდინარე წლის 20 სექტემბერს სამხრეთ ოსეთის ავტონომიური ოლქის სახალხო დეპუტატთა საბჭომ მიიღო დადგენილება „სამხრეთ ოსეთის საბჭოთა დემოკრატიულ რესპუბლიკად“ გარდაქმნის შესახებ. დადგენილება არის მცდელობა იმისა, რომ საქართველოს რესპუბლიკის მიწა-წყალზე შეიქმნას ოსური დამოუკიდებელი სახელმწიფო. დადგენილება საქართველოს სსრ უზენაესი საბჭოს პრეზიდიუმმა გააუქმა 1990 წლის 21 სექტემბერს, მაგრამ საოლქო საბჭომ მეორედაც მიიღო იგივე დადგენილება და აირჩია ეგრეთ წოდებული „სამხრეთ ოსეთის დემოკრატიული რესპუბლიკის აღსაჩრულებელმა კომიტეტმა კიდევ ერთი ნაბიჯი გადადგა — აშკარად ოსეთის სახბოთა სოციალისტური რესპუბლიკის შექმნა შემოგვთავაზა.

საქართველოს რესპუბლიკის დღევანდელმა უზენაესმა საბჭომ მიმდინარე წლის 22 ნოემბრის დადგენილებაში — „სამხრეთ ოსეთის ავტონომიური ოლქის სახალხო დეპუტატთა საბჭოს მიერ ოლქის სტატუსის შეცვლის თაობაზე, მიღებულ გადაწყვეტილებათა შესახებ“ — დაადგინა, რომ გაუქმდეს საოლქო დეპუტატთა საბჭოს დადგენილება ავტონომიური ოლქის დემოკრატიულ რესპუბლიკად გარდაქმნის შესახებ და იქიდან გამომდინარე მის მიერ მიღებული ყველა გადაწყვეტილება, მათ შორის 1990 წლის 9 დეკემბრისათვის არჩევნების დანიშვნისა და ჩატარების შესახებ.

9 დეკემბრამდე ცნობილი გახდა, რომ ეგრეთ წოდებული ოსეთის სახბოთა სოციალისტური რესპუბლიკის მთავრობამ ანგარიში არ გაუწია, 22 ნოემბრის დადგენილებას და 9 დეკემბერს რეგიონის მთელ რიგ უბნებში ჩაატარა უზენაესი საბჭოს არჩევნები.

ხაზგასმით აღვნიშნავთ, რომ არაკონსტიტუციურ საფუძველზე შექმნილი ეგრეთ წოდებული ოსეთის სახბოთა სოციალისტური რესპუბლიკა, მისი უზენაესი საბჭოს არჩევნები ყოველგვარ ზნეობრივ საზღვრებს სცილდება. ეს არის არა მარტო ოლქის მაცხოვრებელი ქართველი ხალხის კანონიერი უფლებების შეზღუდვა, შეილახვა, არამედ სრული პოლიტიკური ეჭვიანობრივი, საქართველოს სახელმწიფოებრიობის ადმინისტრაციული და ტერიტორიული ხელყოფის ცდა, ქართველი ერის მრავალსაუკუნოვანი სახელმწიფოებრიობისა და მისი ისტორიის უგულებელყოფა.

ოლქის ქართველი მოსახლეობის დისკრიმინაციითაა გამოწვეული, რომ რამდენიმე დღის წინ ჩატარდა ცხინვალის რაიონის მოსახლეობის თვყრილობა. ქართველმა მოსახლეობამ არადემაკრატიულად შეაფასა როგორც რაიხაბჭოს, ისე ხაოლქო საბჭოს აღმასკომების მუშაობა, მათ სრული უნდობლობა და დაუმორჩილებლობა გამოუცხადა.

ბატონო თავმჯდომარევ, ოლქში მაცხოვრებელ ქართველობას კარგად გვაქვს შეგნებული და გათვითცნობიერებული, თუ საქართველოს რესპუბლიკის ახალ პარლამენტს როგორ რთულ პოლიტიკურ ვითარებაში უწევდა ჩვენი ერის, მბრალი რესპუბლიკის სახიფათო პრობლემების გადაჭრა. მაგრამ ამასთანავე შევნიშნავთ, რომ სახალხო დეპუტატების ხაოლქო საბჭოს აღმასკომს დღემდე კანონიერი არც თავმჯდომარე და არც მოადგილეები არ ყავს. ოლქი უპატრონოდ არის მიტოვებული და მას ხელპარატისტული ძალები წარმართავენ. ე. წ. სამხრეთ ოსეთის ავტონომიური ოლქის საკითხი არც ერთ გადახედვეს პრობლემაზე დაბალი პოლიტიკური მნიშვნელობის არ არის. ღრმად გვწამს, რომ ჩვენი მიმართვა უახლოეს ხანში განხილული იქნება უზენაესი საბჭოს პრეზიდიუმის სხდომაზე და არსებული მდგომარეობის გამოსახწორებლად დაისახება კონკრეტული, ქმედითი ღონისძიებები, თორემ რეგიონში დღითი დღე იძაბება ეროვნებათშორისი ურთიერთობები, რაზეც შეიძლება ბევრი გაუთვალისწინებელი შედეგიც მოჰყვეს.

საკუთარ სახლში

ნაბიჯი თანხმობისაკენ

8 დეკემბერს საქართველოს მწერალთა კავშირში ერთმანეთს შეხვდნენ პოლიტიკური გაერთიანების მრგვალი მაგიდის წარმომადგენლები, უზენაესი საბჭოს დეპუტატები და საქართველოს ეროვნულ კონგრესში შემავალ პარტიათა წარგზავნილები.

მართალია, შეხვედრის დასაწყისში საკმაოდ დიდხანს გაგრძელდა ცამათი ორი მხარის უფლებამოსილებათა, განცხადებების გაკეთების, გადაწყვეტილებების მიღების უფლებათა გამორკვევასთან დაკავშირებით, მაგრამ შემდეგ თანამოსაუბრეებმა თვითონ აღიარეს, რომ საქართველოს ისტორიის ამ პასუხსაგებ მომენტში ხალხის ნება, როგორც თეიმურაზ ჭორიძემ აღნიშნა, ყოველგვარ პარტიულ ინტერესებზე მაღლა უნდა იდგეს.

შეხვედრის მოხაწილეთა აზრები დაემთხვა შიშილობის აქციების შეწყვეტის ყოველმხრივი ხელშეწყობის საკითხშიც, რომლებიც აძლიერებენ დაძაბულობას საზოგადოებაში, ჰუმანურობის მოსაზრებით.

ბანი საშუალებას არ გვაძლევს გავაჟიანუროთ შექმნილი მდგომარეობის გადაპრა, ამბობდნენ თეიმურაზ სუმბათაშვილი, ირაკლი წერეთელი და სხვები. აზრთა გაზიარების შემდეგ გადაწყდა შეიქმნას პარტიული კომისია ორივე მხარის, აგრეთვე საზოგადოებრივი ორგანიზაციების წარმომადგენლებისაგან, რომელიც შეისწავლის არაოფიციალურად არსებულ შეიარაღებულ ფორმირებებთან დაკავშირებულ საკითხებს. ამ კომისიის პირველი სხდომა ნავარაუდევია გაიმართოს 13 დეკემბერს 12 საათზე, კვლავ რესპუბლიკის მწერალთა კავშირში.

ამავე დროს, დაბუსტა ნუგზარ მოლოდინაშვილმა, ამა თუ იმ პირის მიერ ჩადენილი სამართალდარღვევის თითოეული შემთხვევა შემდგომშიც უნდა განიხილონ შესაბამისმა კომპეტენტურმა ორგანოებმა. მანვე, მაშველთა კორპუსის გაუქმების შესახებ საქართველოს რესპუბლიკის მთავრობის გადაწყვეტილებასთან დაკავშირებით

ნუკრი ცუცქირიძის პროტესტის პასუხად დამსწრეთ შეახსენა, რომ მას უფლება აქვს მიმართოს სასამართლოს.

დისკუსია გაჩაღდა საქართველოს რეალური სახელმწიფოებრივი დამოკიდებლობის აღდგენის მექანიზმის საკითხზეც. რა თქმა უნდა, ეჭვი არავის არ ეპარება თითოეული მხარის, მათი წარმომადგენლების პატრიოტიზმში, ხაზგასმით აღინიშნა შეხვედრაზე. ამავე დროს, იღწვიან რა სანუკვარი მიზნის მიღწევის კონსტიტუციური, ბრძნული საშუალებებისათვის, დიალოგის მონაწილეებს სხვადასხვაგვარად წარმოუდგენიათ მისი რეალიზაციის ტაქტიკა და სტრატეგია.

აი, ამიტომ, ირაკლი წერეთლის წინადადებებს, რომ რესპუბლიკის უზენაესმა საბჭომ მიიღოს დადგენილებანი ან განცხადებანი, რომლებიც განსაზღვრავს საქართველოს დღევანდელ ფაქტობრივ სტატუსს, ეროვნულ-პოლიტიკურ სიტუაციას, აგრეთვე მისცეს შეფასება ჩვენს რესპუბლიკაში საბჭოთა არმიის ჯარების ყოფნის ხასიათს, მრგვალი მაგიდის წარმომადგენლები არ დაეთანხმნენ, რადგან ეს საკითხები უკვე აისახა ბატონ ზვიად გამსახურდიას მოხსენებაში საქართველოს რესპუბლიკის პირველი მოწვევის უზენაესი საბჭოს პირველ სესიაზე და რესპუბლიკის კონსტიტუციის პრეამბულაში, პრინციპული დამატებებისა და ცვლილებების შეტანის შემდეგ. რა თქმა უნდა, ყველა შემდგომი მესწორეება ამ დოკუმენტებში ეროვნული უმცირესობათა მდგომარეობის გაუმჯობესონ ეროვნულ უმცირესობათა მდგომარეობა. ამავე დროს აღინიშნა რომ „მონაწილე ქვეყნებში მცხოვრები“ ხალხების მეგობრული ურთიერთობა აგრეთვე მშვიდობა, სამართლიანობა, სტაბილურობა და დემოკრატია მოითხოვს იმას, რომ ეროვნულ უმცირესობათა ეთნიკური, კულტურული, ენობრივი და რელიგიური თვითმყოფადობა (პირველი მუხლის პირველი პუნქტი), სიცოცხლის, თავისუფლებისა და პირადი უსაფრთხოების უფლება (პირველი მუხლის მეორე პუნქტი); მეექვსე მუხლის თანახმად სახელმწიფოები, თავიანთი კონკრეტული პირობების შესაბამისად, უნდა ცდილობდნენ შექმნან ხელსაყრელი პირობები პოლიტიკის, განათლების, კულტურის და სხვა სფეროებში. რათა უზრუნველყოფილი იქნეს დიალოგისაკენ მიმართული ეროვნული უმცირესობათა უფლებების დაცვა.

ამასთანავე, აუცილებელია, რომ თავიანთი უფლებების განხორციელების დროს უმცირესობათა წარმომადგენლებმა პატივი სცენ საყოველთაოდ აღიარებულ ადამიანის უფლებებს და ძირითად თავისუფლებებს, რითაც სარგებლობენ სხვა პირები. (დეკლარაციის პროექტის მე-5 მუხლის მე-4 პუნქტი).

(დასასრული 83.4 გვ.)

საზოგადოება

„პარიზის ქარტია ახალი ევროპისათვის“ და ეროვნულ უმცირესობათა დაცვის პრობლემა

მიმდინარე წლის 21 ნოემბერს პარიზში ევროპის 32 ქვეყნის, ამერიკის შეერთებული შტატების, კანადის და ევროპის გაერთიანეთა კომისიის წარმომადგენლებმა ხელი მოაწერეს „პარიზის ქარტიას ახალი ევროპისათვის“. ამ დოკუმენტის შექმნა იმ პროცესების ლოგიკური გაგრძელებაა, რომელსაც დასაბამი მისცა ევროპაში უშიშროებისა და თანამშრომლობის 1975 წლის ჰელსინკის თათბირმა. ჰელსინკის თათბირის დასკვნითი აქტისაგან განსხვავებით, პარიზის ქარტიას ხელი მოაწერა ევროპის არა 33, არამედ 32 ქვეყნის წარმომადგენელმა, გამოაკლდა გაუქმებული გერმანიის დემოკრატიული რესპუბლიკა.

ჩვენ არ შევუდგებით პარიზის ქარტიის დაწვრილებით განხილვას, ეს ცალკე, ფუნდამენტალური კვლევის საგანს წარმოადგენს, რამდენიმე სიტყვით შევეხებით ქარტიის მხოლოდ იმ დებულებებს, რომლებშიც საუბარია ეროვნულ უმცირესობათა დაცვის პრობლემებზე.

ეროვნულ უმცირესობათა დაცვის პრობლემა დიდი ხანია საზოგადოებრიობის ყურადღების ცენტრში დგას. იგი აქტუალურია მსოფლიოს ნებისმიერ ქვეყნისათვის, რადგანაც თითქმის არ არსებობს ისეთი სახელმწიფო, რომლის ტერიტორიაზეც არ ცხოვრობდნენ ეროვნული, ეთნიკური, რელიგიური თუ ენობრივი უმცირესობანი, მაგალითად: ავსტრიაში — კარინთიის, ბურგენლადისა და შტირიის პროვინციებში მცხოვრები სლოვენები და ხორვატები, დანიაში — გერმანელები, იტალიაში — გერმანელები, ფრანგები, ესპანეთში — ბასკები, სომხები; უნგრეთში ოფიციალურად აღიარებულ „ეროვნულ ჯგუფებს“ მიეკუთვნებიან გერმანელები, რუმინელები, სერბიელები, ხორვატები, სლოვაკები.

უმცირესობანი მრავლად არიან წარმოდგენილნი საქართველოშიც. ეროვნულ უმცირესობად, უპირველეს ყოვლისა, უნდა ჩაითვალონ სამხრეთ ოსეთის ავტონომიური ოლქის ტერიტორიაზე მცხოვრები ოსები, ასევე სხვადასხვა რეგიონებში კომპაქტურად დასახლებული სომხები, აზერბაიჯანელები, ბერძნები.

საყურადღებოა, რომ ეროვნული უმცირესობის საყოველთაოდ აღიარებული ცნება საერთაშორისო სამართალშიც ჯერჯერობით შემუშავებული არ არის. მიუხედავად ამისა, რომ თითქმის დაარსების დღიდან, გაერთიანებული ერების ორგანიზაციაში მიმდინარეობს მუშაობა ამ მიმართულებით, არ არსებობს იმ კრიტერიუმების სრული მონაწილე სახელმწიფოთა ნება, გააუმჯობესონ ეროვნულ უმცირესობათა მდგომარეობა. ამავე დროს აღინიშნა რომ „მონაწილე ქვეყნებში მცხოვრები“ ხალხების მეგობრული ურთიერთობა აგრეთვე მშვიდობა, სამართლიანობა, სტაბილურობა და დემოკრატია მოითხოვს იმას, რომ ეროვნულ უმცირესობათა ეთნიკური, კულტურული, ენობრივი და რელიგიური თვითმყოფადობა (პირველი მუხლის პირველი პუნქტი), სიცოცხლის, თავისუფლებისა და პირადი უსაფრთხოების უფლება (პირველი მუხლის მეორე პუნქტი); მეექვსე მუხლის თანახმად სახელმწიფოები, თავიანთი კონკრეტული პირობების შესაბამისად, უნდა ცდილობდნენ შექმნან ხელსაყრელი პირობები პოლიტიკის, განათლების, კულტურის და სხვა სფეროებში. რათა უზრუნველყოფილი იქნეს დიალოგისაკენ მიმართული ეროვნული უმცირესობათა უფლებების დაცვა.

ამასთანავე, აუცილებელია, რომ თავიანთი უფლებების განხორციელების დროს უმცირესობათა წარმომადგენლებმა პატივი სცენ საყოველთაოდ აღიარებულ ადამიანის უფლებებს და ძირითად თავისუფლებებს, რითაც სარგებლობენ სხვა პირები. (დეკლარაციის პროექტის მე-5 მუხლის მე-4 პუნქტი).

(დასასრული 83.4 გვ.)

საქართველოს რესპუბლიკის პროკურატურისა და შინაგან საქმეთა სამინისტროს მიმართვა

ვინაიდან უკანასკნელ ხანს საქართველოში მომხდარ მრავალ დანაშაულში ალინიშნება ცეცხლსასროლი იარაღის გამოყენება, რაც მოსახლეობის აღშფოთებას იწვევს და ჩვენგან მოითხოვს ხათანადო ღონისძიებების განხორციელებას მდგომარეობის სტაბილიზაციისათვის, მოვითხოვთ საქართველოს რესპუბლიკის ტერიტორიაზე მოქმედი ყველა შეიარაღებული ფორმირებისა და ჯგუფის ხელმძღვანელებისაგან:

1. წარმოადგინონ თავიანთი ორგანიზაციის და ჯგუფის წევრების სრულია სია, სადაც აღინიშნება გვარი, სახელი, მამის სახელი და მისამართი.

2. წარმოადგინონ სრული ინფორმაცია მათი შეიარაღების შესახებ, იარაღის ტიპისა და რაოდენობის ჩვენებით, და ჩააბარონ მათ ხელთ არსებული იარაღი შინაგან საქმეთა ორგანოებს.

საინფორმაციო ხაშუალებათა თავისუფლება სრულებითაც არ ნიშნავს, რომ ყველას, ვინც კი მოინდომებს, აქვს უფლება ჩაერიოს მათ მუშაობაში. ყოველ გაზეთს, ჟურნალს, რადიოს თუ ტელევიზიას უნდა ჰქონდეს თავისი გამოკვეთილი პოზიცია, რომელსაც ახორციელებს სარედაქციო კოლექტივი და მისი ხელმძღვანელობა.

სამწუხაროდ მიიჩნია, რომ წებისმიერი ტიპის საინფორმაციო ხაშუალებების მიმართ ყოველგვ მიუღებელია.

საქართველოს რესპუბლიკის პროკურორი
ვ. რაზმაძე.

საქართველოს რესპუბლიკის შინაგან საქმეთა მინისტრი
დ. ხაბულიანი.

საქართველოს ჟურნალისტთა დამოუკიდებელ კავშირში

გაიმართა საქართველოს ჟურნალისტთა დამოუკიდებელი კავშირის სამდივნოს სხდომა, რომელმაც იმსჯელა საქართველოში შექმნილი მძიმე მდგომარეობის შესახებ. აღინიშნა, რომ რესპუბლიკაში დღეს კამოძს მრავალი გაზეთი და ჟურნალი. მათი რედაქციები ხელმძღვანელობენ თავისუფალი პრესის პრინციპებით, რაც ნათლად ახოს გამოხატული ახალ წესდებაში.

საინფორმაციო ხაშუალებათა თავისუფლება სრულებითაც არ ნიშნავს, რომ ყველას, ვინც კი მოინდომებს, აქვს უფლება ჩაერიოს მათ მუშაობაში. ყოველ გაზეთს, ჟურნალს, რადიოს თუ ტელევიზიას უნდა ჰქონდეს თავისი გამოკვეთილი პოზიცია, რომელსაც ახორციელებს სარედაქციო კოლექტივი და მისი ხელმძღვანელობა.

სამწუხაროდ მიიჩნია, რომ წებისმიერი ტიპის საინფორმაციო ხაშუალებების მიმართ ყოველგვ მიუღებელია.

სს „საქართველოს“

საქართველოს რესპუბლიკის უზენაესი საბჭოს პრეზიდენტის განცხადება

ა. წ. 3 დეკემბერს საქართველოს ტელევიზიით გადაიცა ეროვნული კონგრესის წარმომადგენლების თ. სუმბათაშვილის, ი. ნერეთლისა და რ. მიქაბერიძის გამოსვლები კონგრესის სესიაზე, სადაც ხსენებულმა პირებმა რიგი ბრალდებები და ულტიმატუმები ნაუყენეს ახლადარჩეულ უზენაეს საბჭოს და მის თავმჯდომარეს.

კერძოდ, ითქვა, რომ ქართველმა ერმა ჩაიდინა დანაშაული იმით, რომ ოკუპაციის პირობებში აირჩია უზენაესი საბჭო, რომ ეს საბჭო არ არის უზენაესი და იგი სხვა ძალას ემორჩილება, რომ არც ერთ სესიაზე არ ხსენებულა საქართველოს ოკუპაცია და კერძოდ საოკუპაციო ჯარების საქართველოდან გაყვანის პრობლემა, რომ საქართველოდან გაყვანის პრობლემა არ გამოუცხადებიათ ანექსირებულ ქვეყნად, რომ თავმჯდომარის გამოსვლაში არაფერია ნათქვამი საოკუპაციო ჯარების გაყვანაზე და რომ ახალი უზენაესი საბჭო ლამის მოკავშირეა ოკუპანტებისა. ამასთან ეს პირები ულტიმატუმის ფორმით მოითხოვდნენ უზენაესი საბჭოსგან საქართველოსთვის კოლონიური სტატუსის მინიჭებას.

ამასთან დაკავშირებით საქართველოს უზენაესი საბჭოს პრეზიდენტი უფლებამოსილია განაცხადოს შემდეგი: ხსენებული პირების განცხადებები არ შეესაბამება სინამდვილეს, ვინაიდან ახლადარჩეული უზენაესი საბჭოს სესიებზე განხილულ და დამტკიცებულ დოკუმენტებში, გამომსვლელთა სიტყვებში ხაზგასმით აღინიშნება, რომ საქართველო ოკუპირებული, ანექსირებული ქვეყანაა და რომ საჭიროა საერთაშორისო სამართლის დონეზე დაყენება საკითხისა საქართველოდან საოკუპაციო ჯარების გაყვანის შესახებ. უწინარეს ყოვლისა ეს ყოველივე აღნიშნულია საქართველოს კონსტიტუციის შესწორებებში, სახელდობრ ახალ პრეამბულაში, სადაც ვკითხულობთ: „1921 წლის თებერვალ-მარტში საბჭოთა რუსეთმა უხეშად დაარღვია 1920 წლის 7 მაისის სამშვიდობო ხელშეკრულება და შეიარაღებული აგრესიის გზით მოახდინა საქართველოს ოკუპაცია. რასაც შემდგომში მოყვა მისი უფლებრივი ანექსია“ (იხ. გაზეთი „ახალი საქართველო“, 15 ნოემბერი, 1990 წელი), ასე რომ, როგორც ვხედავთ, საქართველოს ოკუპირებული და ანექსირებული ქვეყნის სტატუსს აძლევს თვით შესწორებული კონსტიტუცია. რაც შეეხება საქართველოდან საოკუპაციო ჯარების გაყვანის საკითხს, საქართველოს უზენაესი საბჭოს თავმჯდომარის, ბ-ნ ზვიად გამსახურდიას გამოსვლაში არა მარტო დაყენებულია ეს საკითხი, არამედ ნაჩვენებია, თუ რა გზით უნდა განხორციელდეს ეს ყოველივე. კერძოდ, თავმჯდომარის გამოსვლაში ნათქვამია: „ეროვნული ხელისუფლება იმის გამო ავირჩიეთ, რათა ჩვენს ქვეყანაში დაიწყოს ანექსიის შედეგების ლიკვიდაცია და აღდგეს დამოუკიდებელი სახელმწიფოებრიობა. სხვა საკითხია საქართველოს ცნობა ოკუპირებულ ქვეყნად, საბჭოთა ჯარისთვის უცხო ქვეყნის არმიის სტატუსის მინიჭება და საერთაშორისო სამართლის დონეზე საქართველოდან საბჭოთა საოკუპაციო ჯარების გაყვანის საკითხის დაყენება, რისთვისაც აუცილებელი იქნება მოლაპარაკების დაწყება ცენტრთან და დასავლეთის ქვეყნებთან“ (იხ გაზეთი „ახალი საქართველო“, 1990 წ. 16 ნოემბერი). ასე რომ, მტკიცება იმისა, თითქოს თავმჯდომარემ თავის გამოსვლაში არ ახსენა საოკუპაციო ჯარი და არ დააყენა მისი გაყვანის საკითხი, მტკნარი სიცრუე და ცილისწამებაა.

**ზემოხსენებულმა პირებმა ბრალი დასდეს უზენაეს საბჭოს, თითქოს მან არ გააუქმა საბჭოთა სტრუქტურები და მხოლოდ კადრების შეცვლა დაინყო. ამ ბრალდების აბსურდულობას პირველ რიგში ცხადყოფს ის, რომ საქართველოში ახალმა ხელისუფლებამ უკვე გააუქმა პარტოკრატიის ცენტრი, კომპარტიის ცენტრალური კომიტეტი, როგორც მმართველობის ორგანო, კომპარტია აღარ არის მმართველი პარტია და დღით დღე მცირდება მისი ზეგავლენის სფეროები. ამავე დროს გაუქმდა ძველი ე. წ. უზენაესი ერთპარტიული საბჭოს დანიშვნითი სტრუქტურა და დამკვიდრდა მრავალპარტიული პარლამენტის არჩევითი სტრუქტურა. რაც შეეხება ხელისუფლების უზენაესობას, ეს გამოიხატება იმით, რომ საქართველოს ტერიტორიაზე დღეს საბჭოთა კონსტიტუცია პრაქტიკულად აღარ მოქმედებს, ვინაიდან მიღებულია სპეციალური დადგენილებები საბჭოთა კანონების მოქმედების შეჩერების შესახებ და შესაბამისი შესწორებებიც შეტანილია კონსტიტუციაში. შინაგან საქმეთა სამინისტრო და სუკ-ი პრაქტიკულად გამოეყო მოსკოვის დაქვემდებარებას, რამაც ცენტრის უმნვავესი რეაქცია გამოიწვია. რაც შეეხება კომპარტიის სტრუქტურების, კოლმეურნეობებისა და საბჭოთა მეურნეობების გაუქმებას რაიონებში, ამას ხელრდება მუნიციპალური არჩევნების ჩატარება, მიწის შესახებ კანონის მიღება, მოქალაქეობის სტატუსის შემოღება და სხვა ღონისძიებები, რასაც ხელრდება გარკვეული დრო. კონგრესის მესვეურების მტკიცებით ჩვენ არა გვაქვს უფლება საქართველოს რესპუბლიკად გამოცხადებისა. ამით ისინი ენინააღმდეგებიან საუთარ თავს, ვინაიდან მათ არაერთხელ აღუნიშნავთ, რომ აგრესიის, ოკუპაციისა და ანექსიის მიუხედავად საქართველოს დემოკრატიულ რესპუბლიკას იურიდიულად არსებობა არ შეუწყვეტია, იგი დღესაც არსებობს, მით უმეტეს, რომ მის კანონიერ მთავრობას კაპიტულაციაზე ხელი არ მოუწერია. რაც შეეხება იმას, თუ ვინ უნდა იყოს დღეს მემკვიდრე ამ მთავრობისა, რომელიც დღეს ფიზიკურად აღარ არსებობს, ვგონებ დაგვეთანხმებიან, რომ ასეთი პრეტენზია ვერ ექნებათ იმ მთავრობის წარმომადგენელთა მხოლოდ პარტიულ კოლეგებს, ან სისხლით ნათესავებს. მათი მემკვიდრე შეიძლება იყოს მხოლოდ ის, ვინც აირჩია ქართველმა ხალხმა დღეს, რაც შეეხება იმ მოსაზრებას, რომ ოკუპაციის პირობებში არჩევნების ჩატარება დანაშაულია, რომელიც ქართველმა ხალხმა ჩაიდინა უმეცრებით, მაშინ ასეთ „უმეცრებად“ და „დამნაშავეებად“ უნდა გამოვაცხადოთ აგრეთვე ჩეხეთისა და სლოვაკეთის, უნგრეთის, გერმანიის, პოლონეთის, ლიტვის ხალხები. ასე რომ, ამგვარი განცხადების ავტორებს თავად ღალატობთ ცოდნა არა მარტო საერთაშორისო სიმართლისა, არამედ უახლესი ისტორიისაც. რაც შეეხება ხსენებულ პირთა განცხადებას კოლონიური სტატუსის შესახებ, აქაც ცნებათა აღრევასთან გვაქვს საქმე. როდესაც კოლონია აცხადებს ეროვნულ დ. სამოქალაქო დაუმორჩილებლობას და მიაღწევს ეროვნული ხელისუფლების არჩევას და ეროვნული მთავრობის ჩამოყალიბებას, იგი უკვე აღარ არის კოლონია, არამედ დომინიონი, როგორც ამას ადგილი ჰქონდა, მაგალითად, ინდოეთში. ასე რომ, საქართველოს დღევანდელი სტატუსი შეიძლება უფრო დომინიონს შევადაროთ, ვიდრე კოლონიას. არჩევნები იყო უდიდესი აქტი ე. წ. ცენტრისადმი ეროვნული დაუმორჩილებლობისა, დაუმორჩილებლობა დღესაც გრძელდება, რაზედაც მოწმობს ჩვენი ყოველდღიური ურთიერთობა ცენტრთან და ამაზე თვალის დახუჭვა ძალუძთ მხოლოდ ავისმჩხრეკელებს. მთელი ერის ძალისხმევაზეა დამოკიდებული გარდამავალ პერიოდში სოციალისტური სისტემის სრული დემონტაჟი, ეროვნული საბანკო და სავალუტო სისტემის შექმნა, თვითმყოფადი ეროვნული ეკონომიკის აშენება, ეროვნული არმიის შექმნა, საერთაშორისო სამართლის ჩარევით საოკუპაციო ჯარების გაყვანის მიღწევა და საქართველოს დამოუკიდებელი სახელმწიფოებრიობის სრული აღდგენა.

4 დეკემბერი, 1990.

რას ამბობენ...

საქართველოს ეროვნული კონგრესის თვალსაზრისი საქართველოში შექმნილი პოლიტიკური ვითარების შესახებ

ბ-ნ თეიმურაზ სუმბათაშვილის მოხსენება, წაკითხული საქართველოს ეროვნული კონგრესის მეორე სესიაზე

საქართველოს საბჭოთა სოციალისტური რესპუბლიკის უზენაესი საბჭოს არჩევნები, დანიშნული 1990 წლის 25 მარტს, როგორც მოგეხსენებათ, გადატანილი იქნა შემოდგომისათვის და ჩატარდა 28 ოქტომბერს.

25 მარტს დანიშნული არჩევნების ჩაშლა დაბრალდა შეურიგებელ ოპოზიციას, მაგრამ თუ ობიექტურნი ვიქნებით, შეუძლებელია არ დავინახოთ, რომ შეურიგებელ ოპოზიციას, სინამდვილეში, არაფერი უჩვეულო და განსაკუთრებული არ მოუმზქმედია ამ არჩევნების ჩასაშლელად—შეურიგებელი ოპოზიცია ბოიკოტს უცხადებდა უზენაესი საბჭოს არჩევნებს, განუწყვეტლივ ეწეოდა არჩევნების საწინააღმდეგო პროპაგანდას და ამ პოლიტიკური ბრძოლის შედეგი მცირე არ იყო, მაგრამ გულუბრყვილობა იქნებოდა გვეფიქრა, რომ შეურიგებელი ოპოზიციის პოლიტიკურ ძალისხმევას 25 მარტს დანიშნული არჩევნების ჩაშლა მოჰყვებოდა“— ხელისუფლება არჩევნების ჩატარებას შესძლებდა, თუნდაც მხოლოდ იმიტომ, რომ ფალსიფიცირებული მდიდარი გამოცდილება ჰქონდა და ჰყავდა კადრები, რომლებსაც შეეძლოთ ასეთი არჩევნების ჩატარების იურიდიული დადასტურება იმ შემთხვევაშიც კი, თუ დიდი ნაწილი ამომრჩევლებისა საარჩევნო უბნებში არ მივიდოდა.

ამისათვის, რომ დავიდგინოთ შეშფოთების მიზეზი 25 მარტს დანიშნული არჩევნების ჩაშლისა, საჭიროა სწორად შევაფასოთ იმჟამინდელი პოლიტიკური სიტუაცია, რადგან ეშვსგარშეა, არჩევნები ჩაშალა მან, ვინც უშიცდომოდ შეაფასა პოლიტიკურ ძალთა თანაფარდობა არჩევნებისწინა საქართველოში — პოლიტიკური ვითარება კი ასეთი გახლდათ: საქართველოს კომპარტია, სახალხო ფრონტი და ეროვნული მოძრაობის ლიბერალური ფრთის წარმომადგენლები ჩაბმულნი იყვნენ საარჩევნო კამპანიაში, რადიკალური, შეურიგებელი ფრთა კი ბოიკოტს უცხადებდა უზენაესი საბჭოს არჩევნებს, ამგვარად, 28 მარტს დანიშნული არჩევნების შედეგად, საქართველოს უზენაეს საბჭოში, ბუნებრივია, თავს მოიყრიდნენ საქართველოს კომპარტიის, სახალხო ფრონტის და ეროვნული მოძრაობის ლიბერალური ფრთის წარმომადგენლები, ხოლო შეურიგებელი ოპოზიცია, ცხადია, დარჩებოდა უზენაესი საბჭოს გარეთ. თუ გავითვალისწინებთ იმ ფაქტს, რომ საქართველოში სწორედ ეროვნული მოძრაობის შეურიგებელი ფრთა წარმომადგენდა ძლიერსა და გავლენიან პოლიტიკურ ძალას, მაშინ ადვილად მივალთ იმ დასკვნამდე, რომ ისეთი უზენაესი საბჭო, რომლის შემადგენლობაში არ იქნებოდა წარმომადგენელი ეროვნული მოძრაობის ფაქტობრივი წარმმართველი— შეურიგებელი ოპოზიცია— ვერ მოიპოვებდა ქართველი ხალხის ნდობას და იგი არსებითად, ძველ უზენაეს საბჭოზე მეტ პოლიტიკურ რეპუტაციას ვერ შეიძენდა. ამავე დროს, შეურიგებელი ოპოზიცია, დარჩენილი უზენაესი საბჭოს გარეთ, საწინააღმდეგო ფრონტზე, თუნდაც მხოლოდ თავდაცვის ინსტინქტის წყალობით, უეჭველია, დასძლევდა შინაანჩილობას, გაერთიანდებოდა, შეიკვრებოდა და უზენაესი საბჭოს პოლიტიკურ გავლენას, ისედაც უმნიშვნელოს, სავსებით გააქარწყლებდა — ერთი სიტყვით, 25 მარტს დანიშნულ არჩევნებს მოჰყვებოდა ოფიციალური ხელისუფლების შესუსტება და ეროვნული მოძრაობის გაძლიერება.

ვისთვის იქნებოდა დამღუპველი პოლიტიკურ ძალთა ამგვარი განაწილება საქართველოში? — რა თქმა უნდა, რუსეთის მოღვაწეობული ომპერიის, ეგრეთწოდებული საბჭოთა კავშირის უმაღლესი ხელისუფლებისათვის, და სწორედ მას გაუჩნდა 25 მარტს დანიშნული არჩევნების ჩაშლის იდეა, ხოლო ადგილობრივი ხელისუფლება ამ იდეის პასიური განმხორციელებლის როლში აღმოჩნდა. არსებითი მნიშვნელობა აქვს იმას, რომ ოფიციალური გადაწყვეტილება 25 მარტს დანიშნული არჩევნების გადავადების შესახებ მიღებული იქნა ეროვნული მოძრაობის პირველი საგანგებო კონფერენციის წარმოებით ხელისუფლების შემდეგ. მოგეხსენებათ, ამ კონფერენციამ იმუშაკა 13, 14, 15 მარტს და დამთავრდა შეურიგებელი ოპოზიციის სრული გამოკვეთით — არჩეული იქნა ეროვნული მოძრაობის პირველი წარმომადგენლობითი ორგანო — ეროვნული ფორუმი! — ამ წარმომადგენლობით ორგანოში შეურიგებელი ოპოზიციის გაერთიანება, ერთ მუშტად შეკვრა გახლდათ ჯერ მიზეზი 25 მარტს დანიშნული არჩევნების გადატანისა — იმპერიის უმაღლესმა ხელისუფლებამ არჩევნები გადაიტანა, რადგან დაინახა, რომ 25 მარტს არჩეული უზენაესი საბჭო ეროვნული ფორუმის პოლიტიკურ მეტოქედ ვერ გამოდგებოდა და მხოლოდ მის გაძლიერებას შეუწყობდა ხელს, თავისი სისუსტის გამო. იმპერიული ხელისუფლებისათვის საჭირო იყო ეროვნულ ფორუმში .გაერთიანებული შეურიგებელი ოპოზიციის ძლიერი ფრონტის დაშლა — ამ ამოცანის შესრულება კი 25 მარტს დანიშნული არჩევნების შედეგად ფორმირებულ უზენაეს საბჭოს არ შეეძლო. სწორედ ამიტომ არჩევნები გადატანილ იქნა და ჰაერში ბაცილასავით გაჩნდა შემოდგომაზე არა მხოლოდ დემოკრატიული, არამედ მრავალპარტიული არჩევნების ჩატარების იდეა — ამ იდეის ავტორიც იმპერიის უზენაესი ხელისუფლება გახლავთ, მაგრამ იმპერიულმა ხელისუფლებამ ეს იდეა ისე ოსტატურად შემოგვაპარა, რომ გულუბრყვილო ქართველ პატრიოტებს ეს იდეა დღესაც საკუთარ გონებას ნაყოფი ჰგონიათ და დარწმუნებულნი არიან, რომ ბრძოლით მოიპოვეს ამ იდეის განხორციელების შანსი — არსებითად კი, დემოკრატიული არჩევნების კიდევ უფრო შელამაზება, გაეეთილშობილება მრავალპარტიულობით, იმპერიულ ხელისუფლებას დასჭირდა სწორედ საქართველოში და სხვაგან არსად, მხოლოდ იმიტომ, რომ საქართველოში ძლიერი და გავლენიანი ფრთა ეროვნული მოძრაობისა უზენაეს საბჭოში შესვლას მიუტევებელ პოლიტიკურ შეცდომად მიიჩნევდა — ვთქვათ, ლიტვაში, საქმე სულ სხვაგვარად გახლდათ, იქ, ძლიერი და პოპულარული ოპოზიციური ძალა — „საიუდისი“ სწორედ უზენაეს საბჭოში შესვლას ისახავდა მიზნად, ამიტომ იმპერიულ ხელისუფლებას ლიტვაში არ დასჭირვებია ისეთი საქციელების გამოყენება, როგორიც არის მრავალპარტიული არჩევნები.

იმპერიული ხელისუფლების ხერხმა გასჭრა. საქართველო მოიცვა მრავალპარტიული არჩევნების იდეამ — არ დარჩენილა არც ერთი სახელმოხვეჭილი, პოპულარული საზოგადო მოღვაწე — ჰეშმარიტი პატრიოტი — რომელმაც პრობაგანდა არ გაუწია ამ იდეას. იმპერიული ხელისუფლების ოსტატობამ მწვერვალთ მიაღწია, მან მტრუბიც კი აამუშავა იმპერიის მეორე მოდერნიზაციის გეგმის შესაბამისად. იმპერიულმა ხელისუფლებამ არა მარტო გამოჩენილ ქართველ მოღვაწეთა, ქართველი ხალხის აზრთამპყრობელთა შეცდომაში შეყვანა და ამის შედეგად ქართველი ხალხის უდიდესი ნაწილის ცდუნება შესძლო, არამედ თავის მთავარ მიზანსაც მიაღწია — გაბლეჩა და შეასუსტა ეროვნული ფორუმი. დარჩენილი უზენაესი საბჭოში შესვლას მიუტევებელ პოლიტიკურ შეცდომად მიიჩნევდა — ვთქვათ, ლიტვაში, საქმე სულ სხვაგვარად გახლდათ, იქ, ძლიერი და პოპულარული ოპოზიციური ძალა — „საიუდისი“ სწორედ უზენაეს საბჭოში შესვლას ისახავდა მიზნად, ამიტომ იმპერიულ ხელისუფლებას ლიტვაში არ დასჭირვებია ისეთი საქციელების გამოყენება, როგორიც არის მრავალპარტიული არჩევნები.

იმპერიული ხელისუფლების ხერხმა გასჭრა. საქართველო მოიცვა მრავალპარტიული არჩევნების იდეამ — არ დარჩენილა არც ერთი სახელმოხვეჭილი, პოპულარული საზოგადო მოღვაწე — ჰეშმარიტი პატრიოტი — რომელმაც პრობაგანდა არ გაუწია ამ იდეას. იმპერიული ხელისუფლების ოსტატობამ მწვერვალთ მიაღწია, მან მტრუბიც კი აამუშავა იმპერიის მეორე მოდერნიზაციის გეგმის შესაბამისად. იმპერიულმა ხელისუფლებამ არა მარტო გამოჩენილ ქართველ მოღვაწეთა, ქართველი ხალხის აზრთამპყრობელთა შეცდომაში შეყვანა და ამის შედეგად ქართველი ხალხის უ

ეს წერილი 1985 წლის ივლის-აგვისტოშია დაწერილი ჯავისა და ზნაურის რაიონებში ჩატარებული საველეწერო ექსპედიციის შემდეგ; იმავე წლის აგვისტოში ჩაბარდა გაზეთ „კომუნისტის“ რედაქციას და მომზადდა დასაბეჭდად. სამწუხაროდ, არათუ თვეების შემდეგ, არამედ წლების განმავლობაში არ დაბეჭდილა. რედაქციამ კიდევ ერთხელ შემომთავაზა განმახლებინა მასალები; ასეც მოვიქეცი 1985 წელს, მაგრამ წერილი მაინც არ დაიბეჭდა. ქვემოთ მოცემული წერილის დაწერიდან შვიდი წელი გავიდა და ჯავისა და ზნაურის რაიონებში ძეგლთა მდგომარეობა კიდევ უფრო დამაფიქრებელი გახდა, ყოველ შემთხვევაში, საქმეს სასიკეთო პირი არ უჩანს.

ზემოაღნიშნული წერილის შემდეგ, 1984 წელს ცხინვალისა და ლენინგორის რაიონებზეც დავწერეთ მსგავსი წერილი, მაგრამ რედაქციაში არ მიგვიტანია. ქვემოთ გთავაზობთ 1983 წელს გაზეთ „კომუნისტში“ ჩაბარებულ წერილს უცვლელად.

●

ჩვენს მშობლიურ მიწა-წყალს, მის ყოველ კუთხეს თავისი ისტორია აქვს, რომლის უტყუარი ნიმუშები, მრავალფეროვანი და უზადო ხელოვნების არქიტექტურული ნიმუშები, მთელს ტერიტორიაზეა გავრცელებული. ჩვენი წინაპრები მთასა თუ ბარში აგებდნენ ამ ძეგლებს, რაშიც საქართველოს უნიკალური ბუნებრივი პირობებიც უწყობდათ ხელს. მათ დასაცავად ჩვენი ხალხი საუკუნეების განმავლობაში ებრძოდა მოძალადეებს. თვით ავბედობის დროსაც კი არ შეწყვეტილა ხუროთმოძღვრული მშენებლობა და ქართველი კაცი იბოვიდა თუ არა მტრისაგან შესვენების პერიოდს, ეწეოდა აღმშენებლობით საქმიანობას. ამიტომაცაა, რომ საქართველოს მთა-ბარი მოფენილია ძველი არქიტექტურული ხელოვნების შესანიშნავი ნიმუშებით.

საქართველოს ყველა კუთხეში გვხვდება მნიშვნელოვანი არქიტექტურული ძეგლები, რომლებიც ქართა სივავეს გადაურჩნენ. ამ მხრივ ერთ-ერთი საპატრო ადგილი ჯავისა და ზნაურის რაიონებსაც ეკუთვნის. აქ თავმოყრილია ყველა ეპოქის მატერიალური კულტურის ნიმუშები, რომლებიც ხელოვნების შესანიშნავ ქმნილებებს წარმოადგენენ. ციხესიმაგრეები და ციხეკოშკები, ქრისტიანული ბაზილიკები და ცენტრალურ-გუმბათიანი ჯვრის რიგის ეკლესიები; ჯავისა და ზნაურის რაიონების რამდენიმე ძეგლი სახელმწიფო დაცვაზეა აყვანილი; დანარჩენების დაცვა, რომელთა რიცხვი ათეულობით განისაზღვრება, თვით რაიონების მშრომელებზეა მინდობილი. მაგრამ შევნიშნავთ, რომ აღნიშნული რაიონების ძეგლთა მოვლა და დაცვა ვერ დგას სათანადო სიმაღლეზე.

ზემოაღნიშნული სიტყვები რომ ლიტონი არ მოგვჩვენოს, დაწვრილებით ვისაუბრებთ უმთავრეს კულტურის ძეგლებზე და სამსჯავროზე გამოვიტანთ მათ დღევანდელ მდგომარეობას, რათა ძეგლების საკვანძო და წუხილი თქვენც გაგანდოთ.

მიმდინარე წლის ივლის-აგვისტოში სამეცნიერო მივლინებით ვიმყოფებოდით ჯავისა და ზნაურის რაიონებში; ჩვენს მიზანს შეადგენდა ისტორიული გეოგრაფიის საკითხების შესწავლა. აღნიშნულ რაიონებში მოხილულ იქნა ყველა ისტორიული ეპოქის მატერიალური კულტურის ძეგლი — ნაციხარ-ნასასახლევი,

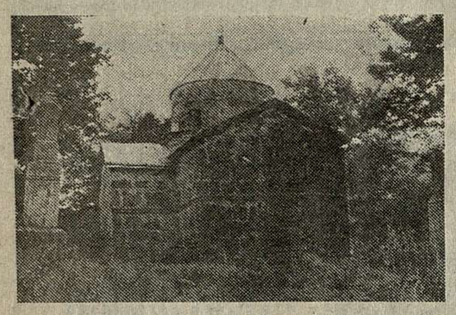

ძველი სამეურნეო ნაგებობები და სხვა. აღირიცხა ტოპონიმიკური მასალა, მოხდა სხვადასხვა სათანადო გადმოცემათა ფიქსაცია, დადგინდა ძველი ადმინისტრაციულ-ტერიტორიული საზღვრები და ბუნებრივ-ეკონომიკური თავისებურებანი. ამ საკითხების გვერდით პირველსავე დღეს ჩვენს წინაშე დაისვა კიდევ ერთი საკითხი — რაიონებში კულტურის ძეგლების მოვლა-პატრონობისა. თავდაღმვე ნათაბი და განცდილი საოლქო გაზეთ „საბჭოთა ოსეთის“ ფურცლებზე გადმოვეცით. ამასთან, არ შეგვეძლო გვერდი აგვევლო სხვა ძეგლებისთვისაც, და რარიგ მორეული წარსულისა თუ მოგვიანო პერიოდის ძეგლებს უნდა ეხებოდეს ეს წერილი, მისი ეპიცენტრი მაინც დღევანდელობაა. ეს ბუნებრივიცაა; მწერალ ლეონ გოთუას სიტყვებისა არ იყოს, „მთელი ერი ერთდროულად ცხოვრობს წარსულის გრძნობით, აწმყოს შემოქმედებითი შეგნებითა და მომავლის იმედით...“

ერთ-ერთი თვალსაჩინო ძეგლია „ქვაისის ჯვარი“. ძეგლი, ვამბობთ იმიტომ, რომ იგი სახელმწიფო დაცვაზეა აყვანილი, თორემ ახლა აქ მომოფანტული ქვების გარდა არაფერია დარჩენილი. ადგილი კი ნამარს უფრო ჰგავს, ვიდრე კულტურის ძეგლის ადგილსამყოფელს. აქ X საუკუნის დარბაზული ტიპის ეკლესია მდგარა, რომელიც მოპირკეთებული ყოფილა ქარგად გათლილი ქვის კვადრებით. სამხრეთით მდიდრულად მორთული სამმალიანი შესასვლელი ჰქონია. მისი მთავარი ღირსება მაინც რელიეფური ორნამენტული გამოსახულებანი და ასომთავრული ლაპიდარული წარწერები ყოფილა. სამწუხაროდ, დღეს მთელ ფერდობზე მიმოფანტულია ეკლესიის თლილი და ჩუქურთმიანი ქვები. ადგილზე დარჩენილია რამდენიმე შესანიშნავი ფილა. ერთზე გამოსახულია ორი მებრძოლი ჯვრით ხელში. ფილის მარცხენა მხარეს ასომთავრულით ამოკვეთილია „არ“. მეორე ფილაზე კი გამოსახულია ეგვიპტეში გაქცევის სცენა, სადაც ამოკვეთილია: „არსენს და მშობელთა მისთა შეუნდვნეს ღმერთმა“. აქვე არის ფილა, რომელზედაც ჯვარია ამოკვეთილი. ეკლესია უხვად ყოფილა შემკული მსგავსი ბარელიეფებით, სკულპტურული ნიმუშებით და ლაპიდარული წარწერებით. ახლა მცირე ნაწილი არქიტრავის ფრაგმენტებისა ღია ცის ქვეშ ჰყრია და ელის გადამრჩენელს. წლების განმავლობაში ასეულობით კულტურის ძველი ძეგლი მინახავს, მაგრამ ასეთი რამ არსადროს არსად არ შემხვედრია; აქაურობა გვერანებულია, ირგვლივ ქვებისა და ხეების, ბოთლებისა და სხვადასხვა ნარჩენების გროვებია. ხეების ფესვებსა და მიწაში ჩაფლულია ეკლესიის ნანგრევები. აქ იკრიბებიან ადამიანები, რომელთაც ხას მაგიდები და სკამები გაუწყვიათ; სხვადასხვა ჯურის მოქეიფეთაგან რელიეფით დამშვენებულ არქიტრავის ფრაგმენტებზე მილეწილია ჭურჭლის ნამსხვრევები. ასეთი უგუნური მოქმედების შედეგად ზიანდება ბარელიეფები და უძვირფასესი ხანელავი უკვალოდ ქრება.

გულდამძიმებული და დამწუხრებული ვტოვებ შემოგარენს... ცრემლები სდის ეკლესიის ნარჩენებს... ვეშვები დაბა კვაისის სამთო-გამამდიდრებელი ფაბრიკის ტერიტორიაზე და ვფიქრობ — ნუთუ ამოდენა დაბაში, სადაც 2 ბიბლიოთეკა, კულტსახლი, საშუალო სკოლა-ინტერნატი, სამკერვალო ფაბრიკა და სხვა დაწესებულებანია და, რაც მთავარია, აქ ხომ ძვირფასი ლითონების მოპოვება ხდება — არავინ გამოიჩინა ინიციატივა, ძეგლისთვის. შეფობა გაეწიათ და ეხსნათ წინაპართა უძვირფასესი ხანელავი... თუმცა, ვის რაში ენაღვლება ქართული კულტურის ძეგლი, მაღლობა თქვი, რომ სულ არ გაანადგურა ეს უნიკალური ბარელიეფები არაქართულმა მოსახლეობამ...

მრავალჯერ მიწისძვრისაგან, კიდევ უფრო მეტჯერ მტრისაგან დაზიანებული „ქვაისის ჯვარი“, საუკუნეების განმავლობაში ხალოლიავები, მამა-პაპათა ძვირფასი მემატიანე, ქართული რენესანსის ძეგლის ფრაგმენტები ელის მზრუნველ ხელს...

მზარის სხვა ძეგლებთან ერთად ჩვენი ყურადღება განსაკუთრებით მიიპყრო შუა ფრონის სათავეში მდებარე გომართის ეკლესიამ. იგი სოფელ ვახტანის (ძველი ხტანის ანუ ხრტანის) ჩრდილოეთით, დაახლოებით 6 კილომეტრის დაშორებით, ზღვის დონიდან 1550 მეტრზე მდებარეობს ხშირი ტყით შემოსილ მოსწორებულ ზედაპირზე. აქ ამჟამად შემორჩენილია ეკლესიის კედლები გარდა სამხრეთისა; რომლის მინაბერული აღდგენილი სახე იქვე გდია, ბალახებში ჩაფლული სახუროვიდან რომ ჩამოვარდნილა. ეკლესიის აფსიდი რამდენადმე შენარჩუნებულია, ჩრდილო და დასავლეთი კედლები ჯერ კიდევ დგას, მაგრამ დიდ საშიშროებას უქმნის, გარედან ვეებერთელა ხე რომ გადაყრდნობია ჩრდილო კარნეზს. სახუროვი მთლიანად ჩანგრეულია და ბევრი ნარჩენი შიგვე ყრია. შიგნითვეა ამოსული 5-6 მეტრის სიმაღლის რამდენიმე ხეც. ამჟამად ეკლესიაში შემთხვევით გადარჩენილი თიხის ჩუქურთმიანი ქვა საშიშროების წინაშეა. მასზე ამოკვეთილია აგრეთვე წმინდა გიორგის მცირე ქანდაკება. კედლები შეღესილი და მოხატული ყოფილა. მათი დიდი ნაწილი განადგურებულია. გადარჩენილი ფრაგმენტები კი ძვირფასი მასალაა ხელოვნების ისტორიისათვის. თოვლსა და წვიმაში, ქარსა თუ მზეში ნადგურდება შემორჩენილი უნიკალური ფრესკები. ამიტომ გაკვირვებას იწვევს ის ფაქტი, რომ ძეგლი დღემდე არ არის სახელმწიფო დაცვაზე აყვანილი... მსგავსი უყურადღებობის შედეგად „ბოცვისჯვრის“ (ტბეთი) X-XI საუკუნეების ძეგლის თლილი ქვები ჩუქურთმიან ქვებთან ერთად ცხინვალის ფსიქიატრიული საავადმყოფოს კედლებში ჩაიკარგა...

გომართის ეკლესიის ჩრდილოეთის კედელზე შემორჩენილია სამი საერო მამაკაცის ფრესკული ნაწილები, რომელთაც ახლავთ ასომთავრული წარწერები. პირველს „ზეიადი“, მეორე და მესამე წარწერები დაზიანებულია და შესაბამისად იკითხება „ჰ.როზ“ და „ოშვის“ (?), ხოლო უკანასკნელის ქვეშ მხედრულით მიწერილია „სიაუშ“. დასავლეთის კედელზე შედარებით უკეთ არის შემორჩენილი ბიბლიურ თემაზე შესრულებული ფრესკები. ზემოთ დარჩენილია მაცხოვრის თავი. მხატვრობის კვალი სხვა ადგილებზეც შეიმჩნევა, მაგრამ განსაკუთრებულ ყურადღებას იქცევს ძეგლის ჩრდილო კედლის სვეტზე შემორჩენილი გვირგვინისანი ქალის ფრესკის ფრაგმენტი. იგი იწყება თითქმის ზემოდან, დაახლოებით 5 მეტრის სიმაღლიდან, გრძელდება 90 სმ-ის ფარგლებში და წყდება ქალის წელთან. ჩანს იგი მთლიანად ყოფილა გამოხატული, ქვემოთ ვრცელი წარწერა ყოფილა, რომლის მხოლოდ ფრაგმენტებია ახლა შემორჩენილი. ვინ არის გვირგვინოსანი ქალი? იგი არა მარტო გვირგვინოსანია, არამედ სამეფო ტანსაცმლითაა. ხალხში გავრცელებულია თქმულება, რომ ეს ფრესკა თამარ მეფეს ეკუთვნისო. ახლა, სპეციალისტების გულდასმით ანალიზის გარეშე ძნელია ამის მტკიცება, მაგრამ გაკვირვებას იწვევს ის ფაქტი, რომ მასზე დღემდე არ არის კვლევა ჩატარებული; ხოლო ეკლესიის გადარჩენილი ფრესკები უმოწყალოდ ნადგურდება არა მარტო ბუნების მოვლენებისაგან, არამედ ზოგიერთი შეუგნებელი პირისაგან.

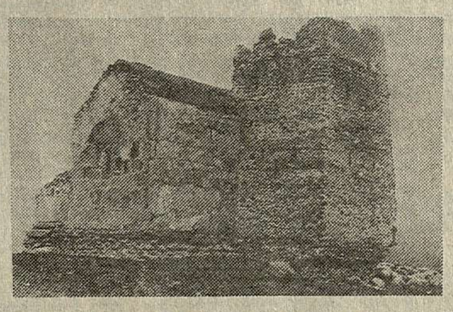

ლია ხელი. ძეგლის შემოგარენი დანაგვიანებულია და შემოუღობავია. აქ ათასი ჯურის მომსვლელისაგან შენშისა და ცეცხლის ნაშთებით ირგვლივ მოფენილია მიდამო, ხოლო შეწირული ცხვრის ტყავის ნარჩენებით დაბინძურებულია ტერიტორია. არანაკლები უსუფთაობაა ძეგლის გადარჩენილ ნაწილში. ვახტანისა და გომართის. ძეგლების დათვალიერებისას ჩვენთან ერთად იმყოფებოდა ნიკოლოზ ოთინაშვილი, ამ რაიონების დიდი მცოდნე, მხარის დაუღალავი პატრიოტი, რომელსაც თითქმის ფეხით აქვს შემოვლილი ფრონების, ლიახვისა და ქსნის ხეობები.

და აი, გასულ წელს, ფილოლოგიურ მეცნიერებათა დოქტორმა, პროფესორმა იოსებ მეგრელიძემ გაზეთ „საბჭოთა ოსეთში“ (12 იანვარი, 1982 წ.) გამოაქვეყნა მეტად საყურადღებო, წინასწარი ცნობა გომართის ეკლესიის შესახებ, რომლითაც, ვფიქრობთ, მკვლევარები დღემდე არ დაინტერესებულან. ი. მეგრელიძემ

„ქვაში ცოცხლობს ჯერ კიდევ...“

პრობლემა

სათვის ადგილობრივებს უცნობებიათ, რომ გომართის ეკლესიაში „ცალკე ქალია წელს ზევით დახატული, რომელზეც ამბობენ თამარ მეფეა“... პროფ. ი. მეგრელიძე სწვეთებთან ერთად წასულა გომართაში და ზემოთ აღნიშნული წერილი ძეგლის მოკლე აღწერას შეეხება. მასში ვკითხულობთ: „...სპეციალურ შესწავლას მოითხოვს ხსენებული ქალის ფრესკული გამოსახულება. თუ იგი მართლაც თამარ მეფეა,ეს იქნება მეხუთე, დღემდე უცნობი სურათი, რაც ძალიან მნიშვნელოვანია“.

ჩვენ ვფიქრობთ, რომ გომართის ეკლესია და მისი შემოგარენი იმსახურებს მეტ ყურადღებას, ძეგლი მოითხოვს სასწრაფო შეკეთებას და დეტალურ შესწავლას, რაც ბევრ საგულისხმო საკითხს მოჰფენს შუქს. ამჟამად გომართის ეკლესია დიდი პოპულარობით სარგებლობს არა მარტო ადგილობრივ მოსახლეობაში, არამედ შორეულ დასახლებებში. აქ წლის ყველა დროს, და განსაკუთრებით ივნისის თვეში, „გომართობის“ დღესასწაულზე უამრავი ღვთისმოსრწმუნე იყრის თავს. სამწუხაროდ, მის გაწმენდასა და მოვლა-პატრონობაზე არავინ ფიქრობს. უფრო მეტიც, ზოგიერთი შეუგნებელი პირისაგან ნაშენები ფრესკები და ძეგლის შემოგარენი. ბევრ წმინდანს თვალები აქვს დაჩიჩქნილი.

ძეგლები ზიანდება, სასჯელს არავინ ღებულობს. მე მოვიწვევნე, რომ ზემოთ აღწერილი ძეგლები „ღვთის ანაბარად“ არიან მიტოვებული. ეს ძეგლები მეტ სიფრთხილეს და პატივისცემას იმსახურებენ. ასე არ უნდა ექცეოდნენ საუკუნეების განმავლობაში ნალოლიავებ მამა-პაპათა ძვირფას დანატოვარს, ქართული კულტურის საუკეთესო ნიმუშებს. საუკუნეების ნაგებობების ასეთი მოვლა-პატრონობა არ შეიძლება. ცხოვრობდე სოფლის სიკეთით და არ იცავდე მის წმინდა ღირსებას, ეს არ ეთანხმება ადამიანის ბუნებას. ეს ხომ ორი მხრივ ცოდვაა. ამ ცოდვის ჩადენა ნამდვილად არ ღირს.

ძეგლების მიხედვით ჩვენ ვსწავლობთ წარსული ეპოქის ხელოვნების, მშენებლობის ოსტატობასა და ტექნიკას. ძეგლები დაუშრეტელი წყაროა მხატვრებისა და არქიტექტორების შემოქმედებისათვის. ისინი წარმოადგენენ ხიდს ძველსა და ახალ თაობებს შორის, ფესვებს იმ მუხისას, რომელსაც ჩვენ სამშობლოს ვუწოდებთ. ჯავისა და ზნაურის რაიონების მშრომელები უნდა ამაყობდნენ მათ ტერიტორიაზე განლაგებული უნიკალური და უღირსებოდ წარსულის ნაგებობებით. მარტო თიხვისა და ოქონის ტაძრების, ნადარბაზევისა და დოდოთის ეკლესიათა გახსენება რად ღირს! დიდი ილია ამბობდა: „დავიწყება ისტორიისა მომასწავებელია ერის სულით და ხორცით მოშლისა, დარღვევისა და წარწყმედისაც, წარსული მკვდრი საბირკველია აწმყოსი, როგორც აწმყო მომავლისა“.

მხარის ერთ-ერთ მნიშვნელოვან ძეგლს თიღვის მონასტერი წარმოადგენს. იგი ჯვრის ტაძრის გუმბათიანი ტაძარია, რომელიც მოპირკეთებულია თლილი ქვის კვადრებით. ჩრდილოეთის მხარეს სარკმლის თავზე ჩასმულია ფილაქვა, რომელიც მოჩუქურთმებულია და შუაში ჯვარია ამოკვეთილი. ასომთავრული ლაპიდარული წარწერა გვამცნობს: „ქმნილებამან რაჲ აქმსა სოფლისამან სხჳი მიიღოს დაწყება ყოფადისასაჲ მოქმედებითა შენზედა ჯვარისაჲსა ქრისტჱს ღმრთისაჲთა, რომელსა მიმართ ჴმასა მას შემწყ მექნენ მსახურსა შენსა თამარს“. წარწერაში მოხსენიებული მონასტრის აღმშენებელი დვით აღმაშენებლის ასული თამარია, რომელიც მონაზვნად აღკვეცილა და 1152 წელს თიღვის მონასტერი აუგია. აქ ამჟამადაც თავს იყრიან საქართველოს სხვადასხვა კუთხიდან. ტაძარი შიგნით გამოკვსებულია უამრავი ხის მასალის ნარჩენებით, ხოლო გუმბათის შეკეთების დროს გაკეთებული ხარაჩოები დღესაც დაუშლელია. შიგნითვეა კრამიტის ნარჩენებიც, თუმცა ტაძარში წყალი ჩამოდის და აზიანებს ნაგებობის შიგა ნაწილს. თიღვის ღვთისმშობლის მიძინების ტაძარი შემკული მოჩუქურთმებული სპარეტებით, რომელიც XII საუკუნის ქართული ხუროთმოძღვრული ორნამენტის საუკეთესო ნიმუშთა რიცხვს მიეკუთვნება. მინაშენის შესანიშნავი თაღი კი ამჟამად ეკლესიაში ინახება. ტაძარი მაღალი გალავნით ყოფილა შემოფარგლული. ახლა მისი კედლები ზოგან დადაბლებულია და თავისუფლად შედინან აღმოსავლეთის მხრიდან. განცვიფრებას იწვევს ის ფაქტი, რომ გალავნის შიგნით დასობილია ელექტრო ბოძები, რომლის მავთულებით დაფარულია ტაძრის ხედი. ნუთუ არ შეიძლებოდა ამოდენა სოფლის ტერიტორიაზე აეცდინათ ელექტრო ბაზები ტაძრის ეზოსათვის?

X-XI საუკუნის ეკლესიაა სოხთაში, რომლის მცირე გადარჩენილ ფრაგმენტებზე ხე-ბუჩქნარებია ამოსული. შიგნით ქვებისა და ღორღის გროვებია. იქვეა ამოსული რამდენიმე ათეული წლის ნეკერჩხალი. სამხრეთის მხარეზე, ღია ცის ქვეშ, უნიკალური ლაპიდარული წარწერიანი ფილები და ორნამენტული ხელოვნების უძვირფასესი ნიმუშებია დაყრილი. ერთ-ერთ ფილაზე აღნიშნულია: „საყდარი დიდებისაო შეიწყალე თეოდორე სულსა გიორგისა განუსვენე. წმიდაო ეკლესიაო შეიწყალე კალატოზი“. აქვეა ჩუქურთმიანი სვეტებისა და ბარელიეფების ფრაგმენტები, რომელთა ნაწილზე აგრეთვე ასომთავრული ლაპიდარული წარწერებია. მოუვლელი და გაფერანებულია ძეგლის ტერიტორია. ისტორიისათვის ეს ძეგლი მეტად საყურადღებოა, იგი ამჟამად სავალალო მდგომარეობაშია, თუმცა ძეგლი სახელმწიფო დაცვაზეა აყვანილი.

საველაო მდგომარეობაშია აგრეთვე სოფელ არკნეთის დარბაზული ტიპის ეკლესია. ვახუშტი ბაგრატიონი შენიშნავს: „წუნარის-ხევს ზეით არს ეკლესია ერკნეთსა, დგანან მთაწმიდის მონაზონნი ბერძენნი“. ამჟამად ხე-ბუჩქნარებით და ეკალ-ბარდებით არის მოცული მისი ტერიტორია, რომელიც სხვადასხვა ცხოველთა სათარეშოს წარმოადგენს. ვეებერთელა იფნის ხე, რომელიც ჩრდილო კედლიდან 2 მეტრის დაშორებით არის ამოსული, ზედა გარჯით მთლიანად გადაწოლილა კედელსა და სახურავზე და დანგრევის პირას მიუყვანია ძეგლის საკმაო ნაწილი. ირგვლივ კი უსუფთაობა და უწესრიგობაა. სახურავიდან თქვმით ჩადის ეკლესიაში წყალი, რასაც იატაკის ფილებიც აუყრია. ძეგლის მცველი სრულიად ტყუილად იღებს ხელფასს, ხოლო აქაური მოსახლეობა თბილისში აგზავნის განცხადებებს და თხოვნით მიმართავს ძეგლის შეკეთება-აღდგენის თაობაზე. შემომჩივლეს: „რამდენჯერმე ვიყავით ამის თაობაზე თბილისში და განცხადებებიც შევიტანეთო და პასუხი არ ჩანსო“. ძეგლის შემოგარენის დასუფთაჭებას და კედლებში ხე-ბუჩქნარების მოჭრას, ძეგლის შენით და გარეთ წესრიგში მოყვანას თბილისის მონაზონნი ბერძენნი როდი სჭირდება. ბევრ რამეს თვით სოფ. ერკნეთშიც უნდა მოეუაროს. ამას წინათ ნოდარ წულეისკირაძე წერდა: „სოფლისა და რაიონის თავკაცები კულტურის სახლსაც, ფერმასაც, სკოლასაც, საავადმყოფოსაც, საერთოდ, ყველა სასოფლო ნაგებობას თვითონ პატრონობენ, კარსაც შეაბამენ ხოლმე და შეაკეთებენ კიდეც, როცა დასჭირდებათ. ერთადერთი, რაც თავისად არ მიაჩნიათ, კულტურის ძეგლია, კულტურის ძეგლს თითქოს ახალი პატრონი ჰყავს, სინამდვილეში გერივით არის სოფელ-ქვეყანაში“.

თითქოს მოვლილია ოქონის, ნულის და ავნევის ძეგლები, მაგრამ ყველაფერი აქაც როდია რიგზე. ოქონის ეკლესიის XI-XII საუკუნეების ძველი ნაგრევებიც აღარ დარჩენილა. თუმცა ზოგი ორნამენტალური ფილა ჩართულია მოგვიანო ხანის ეკლესიაში, რომელიც იქვეა აგებული. ძველი ეკლესიის უნიკალური ღვთისმშობლის ხატი ამჟამად მუზეუმშია დაცული. ოქონის მონასტრისა და ხის შემოგარენის ტერიტორია გაფერანებულია, საქონლის სათარეშოა, ხოლო ეკლესიის შიგნით მაგიდები და სკამებია გაშლილი. ხულის ეკლესია მართალია შემოღობილია, მაგრამ ჭიშკარი წაქცეულია და ეზოში ანტისანიტარიაა. ეკლებარდები არის გაჩენმო. ეკლესიისა და მის მინაშენში არასაჭირო ნაგებია მოთავსებული. ეკლესიის გარშემო ტერიტორია კი სოფლის ბავშვებსა და ახალგაზრდებს „ველოდრომად“ უქცევიათ. ასევე მოუვლელია და ხე-ბუჩქნარების საკუთრებად ქცეული ციხე და სასახლის ნანგრევები. ავნევის ღვთისმშობლის ეკლესია შემოღობილია, მაგრამ სისუფთავე აქაც როდი ჩანს. ნოდარ წულეისკირაძე წერდა: „სოფლის ცენტრში ორსართულიანი, თანამედროვე კაპიტალური ნაგებობების გვერდით დგას გატყავებული, სახურავაჩქცეული, ჭინჭრისა და სხვადასხვა ხეებისა თუ ეკალ-ბარდების გარემოცვაში მყოფი ეკლესია-მონასტერი, ჩვენი ისტორიის მემატიანეები. ცხადია, ძეგლის რესტავრაციას, გადახურვას (თუმცა გუხვდება თვითნებური, ყოველგვარი შეთანხმების გარეშე უნაჯო და უსახო გადახურვაც), კედლების გამაგრებას და სხვა ამგვარ სამუშაოებს რაიონებში ვერ შეასრულებენ, ამის უფლება მათ არც აქვთ, ამისათვის თბილისში არსებობს ცალკე დაწესებულებები და მათ უნდა მიმართონ დახმარებისათვის. მაგრამ როცა ეკლესიის კედელზე და სახურავზე მცენარე ამოვა, ვიდრე ხედ იქცეოდეს, თბილისის ორგანიზაციებს კი არ უნდა მიმართონ და დაელოდონ, ძეგლის მცველმა და სოფლის მშრომელებმა უნდა გაასუფთაონ, გაკაფონ მისადგომები, უსაქმურებსა და მუქთახორებს ძეგლთან ახლოს ცეცხლი არ უნდა დაანთებინონ და, ამდენად, გასაღების ჯიბეში ჩადებით არ უნდა დაქმაყოფილდეს ძეგლის მცველი. განა სხდომების მოწვევა და დადგენილების მიღებაა საჭირო იმისათვის, რომ შენს ძეგლს კარი ჩამოჰკიდო?! ამას კი ყველაფერს ორგანიზაცია სჭირდება, გული უნდა შესტკიოდეს ძეგლზე; თუმცა, რა ორგანიზაციაზე და გულშემატკივრობაზე შეიძლება ლაპარაკი, როცა ოლქში ძეგლთა დაცვის საქმეს დიდი ხანია საპენსიო ასაკის კაცი ხელმძღვანელობს.

თავისთავად ეს ხელმძღვანელობა ეფექტური ვერ იქნება, რადგან არათუ ახლა, არამედ თავის დროზეც ამ თავკაცს ძეგლების უმეტესობა არც კი მოუნახულებია და არ იცის ადგილზე რა ხდება...

რაოდენ დასანანია, რომ დღეს, მშვიდობიან პერიოდში, ზიანდება ჩვენი მამა-პაპათა უძვირფასესი ნახელავი. დღეს ვერც შაჰ-აბასი და ვერც აღა-მაჰმად ხანი ვერ შეარისხავს ჩვენს ეკლესია-ტაძრებს, თუ ჩვენ თვითონ არ ხელვყავით. რაიონების უმთავრესი ძეგლები კი ღვთის ანაბარად არის მიტოვებული და ნადგურდება არა მარტო ბუნების მოვლენებისაგან, არამედ ადამიანთა გაუთვალისწინებელი თუ გათვალისწინებული ჩარევის შედეგად.

და ბოლოს, ამით არ ამოიწურება ამჟამად ჯავისა და ზნაურის რაიონებში კულტურის ძეგლთა საგანგაშო და არადამაკმაყოფილებელი მოვლა-პატრონობა. ყველას და ყველაფრის სამსჯავროზე გამოტანა საჭიროდ არ ვცანით. არც ძეგლების შემბღალავებს და დამნაგვიანებლებს გაგაცნობთ. მთავარი ეს კი არ არის, არამედ დავიცვათ ქართული კულტურის, ხუროთმოძღვრების ძვირფასი მემატიანეები ზოგიერთი ვიგინდარისა და **ნაციონალისტისაგან**. საჭიროა შთამომავლობას შემოვუნახოთ უძველესი არქიტექტურის შესანიშნავი ნიმუშები. კულტურის ძეგლები ეროს საუნჯეა და მათ ისევე სჭირდებათ მოვლა და პატრონობა, როგორც ისტორიას. ნუ აღვაგებთ პირისაგან მიწისა ამ უძვირფასეს მოწმეებს, ქვაში გაცოცხლებულ ისტორიულ მემატიანეებს... დროულად ჩავეჩიოთ ამ საშვილიშვილო საქმეში და გადავარჩინოთ ქართული კულტურის უნიკალური ძეგლები შიდა ქართლის ტერიტორიაზე. მომავალი თაობები არ გვიპატიებს მას, რის გაკეთებაც დღეს შეგვიძლია...

ქობა ხარაძე.
ჯავა — ზნაური, 1983 წლის ივლის-აგვისტო.

P. S. ეს წერილი რედაქციას თითქმის ერთი წლის წინათ ჩაბარდა. ამ ხნის მანძილზე სამეცნიერო ექსპედიცია ჩავატარეთ ცხინვალისა და ლენინგორის რაიონებში, სადაც მატერიალური კულტურის ძეგლების მოვლა-პატრონობა არანაკლებ საგანგაშო მდგომარეობაშია. ამ საკითხზე ცალკე წერილი გვაქვს მომზადებული. აქ მხოლოდ ორიოდე ფაქტს მოვიტანთ: კატასტროფის წინაშეა ყანჩაეთის „კაბენი“, საბაწმინდის ტაძარი და სხვა VIII-IX საუკუნეების ძეგლები; საგალალო მდგომარეობაშია XIII საუკუნის ხოფის ეკლესია, ხოლო მისი სატრაპეზო სანახირეა გამოყენებული; აღმაშფოთებელია ტბეთთან ახლოს მდებარე ეკლესიის ფრესკების მდგომარეობა, აქ დანით არის დაჩიჩქნილი ფრესკებზე გამოსახული სახეები, თვალები, დანთვეა გაკეთებული ჩარიცები; წირქოლის ეკლესიას მიწერებული აქვს საფერშლო და ბიბლიოთეკა; IX საუკუნის დოდოთის „ცხრაკარას“ ეკლესიის ჩუქურთმიანი ქვები მთელს ტერიტორიაზეა მიმოფანტული; ბევრი ეკლესია სახურავის გარეშეა და შენგინთ ასწლოვანი ხეებიც კი არის ამოსული... ასე მრავალად შეიძლება ჩამოვთვალოთ ძეგლთა სავალალო მდგომარეობა ცხინვალისა და ლენინგორის რაიონებში. ამიტომ, ვიდრე გვიან არ არის, მივხედოთ ქართული კულტურის უსიტყვო მემატიანეებს.

1984 წლის სექტემბერი.

ბონორარი გადაირიცხება მერაბ კოსტავას სახელობის საადგილმამულო ფონდში.

რედაქციისაგან: წერილში მოყვანილი ფაქტები ნუ-რავის გაკვირვებს, სხვაგვარი. მოპყრობა ქართული კულტურის ძეგლებისადმი ხელოვნურად შეკოწიწებულ „სამხრეთ ოსეთში“ არც უნდა მოვითხოვოთ. საქართველოს ამ ძირძველ მიწაზე საბჭოთა სინამდვილეში ჩამოსახლებულ სხვა ეროვნების, ამ მიწის არამკვიდრი მოსახლეობისაგან რას უნდა მოველოდეთ. ქართველებიც ვერ პატრონობენ ძეგლებს, რადგან მათ თავიანთი თავი გასჭირვებიათ. თავიანთი პიროვნული და ეროვნული უფლებების დასაცავად უხდებათ ბრძოლა. ეს უფლებები კი წარმოუდგენლად იღახება ჩვენს სამაჩახლოში — მტრის, დამპყრობლის მიერ „სამხრეთ ოსეთის ავტონომიად“ მონათლულში.

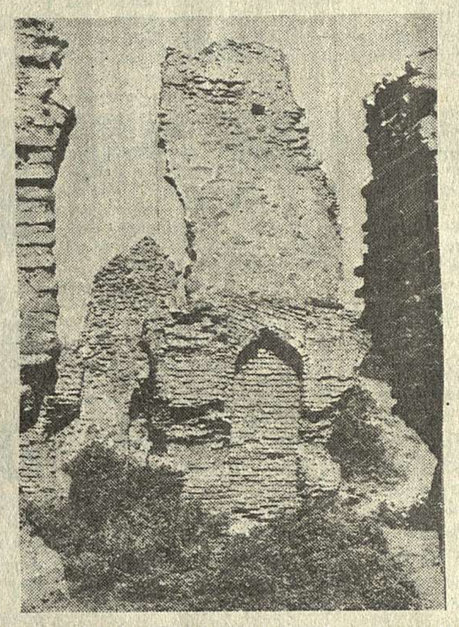

სურათებზე: ავნევი, ძვიმლეთი — ეკლესია კოშკითურთ, ნულის ციხისა და სახახლის ნანგრევები, შვიდსართულიანი კოშკის ნანგრევები სოფელ ყორნისში.

წერილები სამაჩაბლოდან

„სამხრეთ ოსეთის ავტონომია“ თუ ოსთა ეთნოკრატია?

ეს წერილი გაეგზავნა ჯერ კიდევ საქართველოს სსრ უმაღლეს საბჭოს, საპარლამენტო კომისიას, რომელიც იკვლევდა სამხრეთ ოსეთის ავტონომიური ოლქის სტატუსის საკითხს.

„სამხრაბლოს ხალკვიდროს დაცვის საზოგადოება“, რომელიც შედგება შიდა ქართლიდან გამოსული ქართველებისაგან, დაინტერესებით მოგვართავთ იმასთან დაკავშირებით, რომ ჩრდილო ქართლში რუსეთის მხრივ 1922 წელს ხაქართველოს ტერიტორიის ანექსიის პირობებში ძალადობით დაარსებულ ეგრეთწოდებულ „სამხრეთ ოსეთის ავტონომიურ ოლქში“ უხეშად ირღვევა მკვიდრი მოსახლეობის—ქართველობის ადგილობრივი უფლებები. გაჩაღებულია მათი აწკრა და ფარული გენოციდი, არ ერიდებიან ქართველთა მიმართ ტერორისტულ მუქარას. აღნიშნულ რეგიონში მომხდარა ეკონომიკა, მძვინვარებს კორუფცია, ხოლო პოლიტიკური ვითარება ფეთქებადია, ამ უკანასკნელის მიზეზია მახინჯი ადმინისტრაციული სისტემა.

მდგომარეობის გამოსახსნელად აუცილებელია რადიკალური ზომების მიღება, კერძოდ:

1. რესპუბლიკის ხელისუფლებამ შექმნას რეგიონის მკვიდრი მოსახლეობის უსაფრთხოების გარანტია, მათ კონსტიტუციურად მიენიჭოთ უფლება თავდაცვის უკველგვარი საშუალებების გამოყენებისა.

2. დაუყოვნებლივ გაუქმდეს „სამხრეთ ოსეთის ავტონომიური ოლქი“, როგორც იურიდიულად და პოლიტიკურ-ეკონომიკურად გაუმართლებელი ადმინისტრაციული ერთეული.

3. მოხდეს დემონტაჟი რეგიონში არსებული მხბვილი სამრეწველო საწარმოებისა (ვიბრომანქანის, ემალმომინანქრებული სადენების, მექანიკური, ავტომუხუდების შემკეთებელი, ქიმიური ქარხნები, საფეიქრო კომბინატი), რადგან მათთვის მუშათა კონტინგენტის შევსება ხდება ხასოფლო-სამეურნეო მუშაკთა ხარჯზე, რაც იწვევს ხოფლის მეურნეობის პროდუქციის კატასტროფულად შემცირებას, გარდა ამისა მთიანი რაიონების დაცლას მოსახლეობისაგან. მთის მიტოვებულ ან ნაწილობრივ მიტოვებულ სოფლებში უნდა ჩასახლდნენ საქართველოს ხტიქიური უბედურების ადგილებიდან, აგრეთვე ბარში ზედმეტად მჭიდროდ დასახლებული პუნქტების მოსახლეობა.

4. საჭიროდ მიგვაჩნია ცხინვალის პედაგოგიურ ინსტიტუტთან შეიქმნას თბილისის სულ

ՀԱՅԿԱԿԱՆ ՀՈՒՇԱՐՁԱՆ

ՀՀ ԱԺ ՄՇԱԿՈՒՅԹԻ ՏԱՐԵԿԱՆ ՀՐԱՏԱՐԱԿՉՈՒԹՅՈՒՆ

ՀԱՅԿԱԿԱՆ ՍՍՀ ԳԵՐԱԳՈՒՅՆ ԽՈՐՀՐԴԱՅԻՆ ԺՈՂՈՎԻ ՊԱՏԳԱՄԱՎՈՐ ԿԱԶՄԱԿԵՐՊՈՒԹՅԱՆ ՀԻՄՆԱԴՐՅԱԼ ՄԱՍՆԱԿՑՈՒԹՅԱՆ ՏԱՐԵԿԱՆ ՀՐԱՏԱՐԱԿՉՈՒԹՅՈՒ