საქართველოს რესპუბლიკა

საქართველოს რესპუბლიკის უზენაესი საბჭოს ორგანო

გამოდის 1990 წლის დეკემბრიდან | № 22 (42) | პარასკევი, 1 თებერვალი, 1991 წ. | ფასი 10 კაპიკი

საქართველოს რესპუბლიკის კანონი

საქართველოს რესპუბლიკის კონსტიტუციაში (ძირითად კანონში) ცვლილებებისა და დამატებების შეტანის შესახებ

საქართველოს რესპუბლიკაში სახელმწიფო ხელისუფლებისა და მმართველობის ადგილობრივი ორგანოების სისტემის რეორგანიზაციასთან დაკავშირებით საქართველოს რესპუბლიკის უზენაესი საბჭო **ადგენს:**

I. საქართველოს რესპუბლიკის კონსტიტუციაში შეტანილ იქნეს შემდეგ ცვლილებები და დამატებანი:

1. მე-2 მუხლში სიტყვების „სახალხო დეპუტატთა საბჭოების შეიცვალოს სიტყვებით „სახელმწიფო ხელისუფლების წარმომადგენლობითი ორგანოების — საკრებულოებისა და უზენაესი საბჭოების“.

2. მე-6 მუხლში:

სიტყვა „საქართველოს“ შემდეგ დაემატოს სიტყვა „რესპუბლიკის“;

სიტყვები „სახალხო დეპუტატთა საბჭოებში“ შეიცვალოს სიტყვებით „სახელმწიფო ხელისუფლების ორგანოებში“;

3. მე-7 მუხლის მე-2 ნაწილი ჩამოყალიბდეს შემდეგნაირად:

„დაუშვებელია ისეთი პარტიების, ორგანიზაციებისა და მოძრაობების შექმნა და საქმიანობა, რომელთა მიზანია რესპუბლიკის კონსტიტუციური წყობილების ძალადობრივი შეცვლა, რესპუბლიკის ტერიტორიული მთლიანობის დარღვევა, მისი უშიშროებისათვის ძირის გამოთხრა, ეროვნული და რელიგიური შუღლის გაღვივება“.

4. 27-ე მუხლიდან ამოღებულ იქნეს სიტყვა „საბჭოთა“, 38-ე მუხლიდან — სიტყვა „სოციალისტური“ და 59-ე მუხლის მეორე ნაწილიდან — სიტყვა „სახელმწიფო“.

5. 46-ე მუხლში:

მე-2 ნაწილში სიტყვები „სახალხო დეპუტატთა საბჭოებსა“ შეიცვალოს სიტყვებით „სახელმწიფო ხელისუფლების ორგანოებსა“;

მუხლს დაემატოს შემდეგი შინაარსის მე-3 და მე-4 ნაწილები:

„საქართველოს რესპუბლიკის სახელმწიფო ხელისუფლების ორგანოებში დეპუტატთა არჩევის უფლება აქვს საქართველოს რესპუბლიკის მოქალაქეს, რომელიც მუდმივად ცხოვრობს შესაბამისი ორგანოს ტერიტორიაზე.

საქართველოს რესპუბლიკის მოქალაქეს უფლება აქვს არჩეულ იქნეს საქართველოს რესპუბლიკის სახელმწიფო ხელისუფლების ორგანოებში საქართველოს რესპუბლიკის ტერიტორიაზე მუდმივი საცხოვრებელი ადგილის მიუხედავად“.

6. მე-8 თავის სათაურიდან და 79-ე მუხლის პირველი ნაწილიდან ამოღებულ იქნეს სიტყვები „საბჭოთა სოციალისტური“.

7. მე-4 კარის დასათაურებაში სიტყვები „სახალხო დეპუტატთა საბჭოები“ შეიცვალოს სიტყვებით „სახელმწიფო ხელისუფლების ორგანოები“, ხოლო მე-10 თავის სათაურში სიტყვები „სახალხო დეპუტატთა საბჭოების“ — სიტყვებით „სახელმწიფო ხელისუფლების ორგანოების“.

8. 85-ე მუხლი ჩამოყალიბდეს შემდეგნაირად:

„საქართველოს რესპუბლიკის უზენაესი საბჭო, აფხაზეთის ასსრ და აჭარის ავტონომიური რესპუბლიკის უზენაესი საბჭოები, რაიონის, ქალაქის, ქალაქის რაიონის, თემის, დაბისა და სოფლის საკრებულოები შეადგენენ სახელმწიფო ხელისუფლების წარმომადგენლობითი ორგანოების სისტემას“.

9. 86-ე მუხლში:

პირველი ნაწილი ჩამოყალიბდეს შემდეგნაირად:

„საქართველოს რესპუბლიკის უზენაესი საბჭოს, აფხაზეთის ასსრ და აჭარის ავტონომიური რესპუბლიკის უზენაესი საბჭოების უფლებამოსილების ვადა 5 წელია, ხოლო საკრებულოებისა — 3 წელი“;

მე-2 და მე-3 ნაწილებში სიტყვები „ადგილობრივ საბჭოებში სახალხო დეპუტატთა“ შეიცვალოს სიტყვებით „საკრებულოებში დეპუტატთა“.

10. 87-ე მუხლში:

პირველი და მე-2 ნაწილები ჩამოყალიბდეს შემდეგნაირად:

„რესპუბლიკური და ადგილობრივი მნიშვნელობის უმნიშვნელოვანესი საკითხები წყდება შესაბამისად უზენაესი საბჭოებისა და საკრებულოების სესიებზე.

უზენაესი საბჭოები ირჩევენ უზენაესი საბჭოების თავმჯდომარეებს, ხოლო საკრებულოები — მდივნებს. უზენაეს საბჭოებს აქვთ თავიანთი პრეზიდიუმები“;

მე-3 ნაწილში სიტყვები „სახალხო დეპუტატთა საბჭოები“ შეიცვალოს სიტყვებით „უზენაესი საბჭოები“;

მე-4 ნაწილში სიტყვები „სახალხო დეპუტატთა საბჭოების“ შეიცვალოს სიტყვებით „სახელმწიფო ხელისუფლების ორგანოების“;

11. 88-ე მუხლში სიტყვები „სახალხო დეპუტატთა საბჭოები“ შეიცვალოს სიტყვებით „სახელმწიფო ხელისუფლების ორგანოები“.

12. 89-ე მუხლი ჩამოყალიბდეს შემდეგნაირად:

„სახელმწიფო ხელისუფლების ორგანოები უშუალოდ და მათ მიერ შექმნილი ორგანოების მეშვეობით ხელმძღვანელობენ თავიანთ ტერიტორიებზე სახელმწიფო, სამეურნეო და სოციალურ-კულტურული მშენებლობის ყველა სფეროს, იღებენ გადაწყვეტილებებს, უზრუნველყოფენ მათ შესრულებას, კონტროლს უწევენ ამ გადაწყვეტილებათა განხორციელებას“.

13. 90-ე მუხლში სიტყვები „სახალხო დეპუტატთა საბჭოების“, „საბჭოების“, „სახალხო დეპუტატთა საბჭოები“ შეიცვალოს სიტყვებით „სახელმწიფო ხელისუფლების ორგანოების“, „სახელმწიფო ხელისუფლების ორგანოები“, ხოლო სიტყვა „კოლექტიური“ — სიტყვით „კოლეგიური“.

14. 91-ე, 92-ე, 93-ე, 94-ე, 95-ე, 96-ე, 97-ე მუხლებიდან და მე-12 თავის სათაურიდან ამოღებულ იქნეს სიტყვა „სახალხო“.

15. 92-ე მუხლში:

მე-2 ნაწილში სიტყვები „საქართველოს რესპუბლიკის ადგილობრივი საბჭოების“ შეიცვალოს სიტყვით „საკრებულოების“;

მე-3 ნაწილი ჩამოყალიბდეს შემდეგნაირად:

„საქართველოს რესპუბლიკის მოქალაქე არ შეიძლება ერთდროულად იყოს სახელმწიფო ხელისუფლების ორზე მეტი ორგანოს წევრი“;

მე-4 ნაწილში სიტყვები „ადგილობრივი საბჭოების აღმასრულებელი კომიტეტების შემადგენლობაში, ადგილობრივი საბჭოების აღმასრულებელი კომიტეტების უწყებათა“ შეიცვალოს სიტყვებით „საკრებულოების აღმასრულებელი ორგანოების შემადგენლობაში, გარდა გამგეობის თავმჯდომარისა (გამგებლისა), პრეფექტურის უწყებათა“; სიტყვებს „გენერალური პროკურორი“ შემდეგ დაემატოს სიტყვები „მისი მოადგილეები“; სიტყვები „სახალხო დეპუტატთა საბჭოების“ შეიცვალოს სიტყვებით „სახელმწიფო ხელისუფლების ორგანოების“.

16. 99-ე მუხლში:

პირველი ნაწილი ჩამოყალიბდეს შემდეგნაირად:

„დეპუტატები ხალხის სრულუფლებიანი წარმომადგენლები არიან სახელმწიფო ხელისუფლების ორგანოებში“;

მე-2 ნაწილში სიტყვები „საბჭოების“ შეიცვალოს სიტყვებით „სახელმწიფო ხელისუფლების ორგანოების“ და „ამ ორგანოების“.

17. მე-100 და 101-ე მუხლებში სიტყვები „ადგილობრივი საბჭოს“ და „სახალხო დეპუტატთა ადგილობრივი საბჭოს“ შეიცვალოს სიტყვით „საკრებულოს“.

18. 103-ე მუხლში სიტყვები „სახალხო დეპუტატთა საბჭოს“ და „საბჭოს“ შეიცვალოს სიტყვებით „სახელმწიფო ხელისუფლების ორგანოს“.

19. 104-ე მუხლში:

მე-14 პუნქტი ჩამოყალიბდეს შემდეგნაირად:

„შეწყვეტს საკრებულოების უფლებამოსილებას“;

26-ე პუნქტში სიტყვები „სახალხო დეპუტატთა რაიონული, საქალაქო (რესპუბლიკური დაქვემდებარების ქალაქების) საბჭოების“ შეიცვალოს სიტყვებით „რაიონის, რესპუბლიკური დაქვემდებარების ქალაქის საკრებულოების“;

27-ე პუნქტი ჩამოყალიბდეს შემდეგნაირად:

„ნიშნავს საქართველოს რესპუბლიკის უზენაეს საბჭოში დეპუტატთა არჩევნებს და ამტკიცებს საქართველოს რესპუბლიკის უზენაეს საბჭოში დეპუტატთა არჩევნების ცენტრალური საარჩევნო კომისიის შემადგენლობას, ნიშნავს საკრებულოში დეპუტატთა არჩევნებს“.

20. 111-ე მუხლსა და 119-ე მუხლის მე-2 პუნქტში სიტყვები „სახალხო დეპუტატთა რაიონული, საქალაქო (რესპუბლიკური დაქვემდებარების ქალაქების) საბჭოების“ შეიცვალოს სიტყვებით „რაიონის, რესპუბლიკური დაქვემდებარების ქალაქების საკრებულოების“.

21. 113-ე მუხლში:

მე-4 პუნქტში სიტყვა „დეპუტატებს“ შეიცვალოს სიტყვით „წევრებს“;

მე-5 პუნქტში სიტყვები „ადგილობრივი საბჭოების“ შეიცვალოს სიტყვით „საკრებულოებში“;

მუხლს დაემატოს შემდეგი პუნქტები:

„19) საქართველოს რესპუბლიკის უზენაესი საბჭოს თავმჯდომარის წარდგინებით ნიშნავს და ათავისუფლებს პრეფექტს;

20) აუქმებს პრეფექტის განკარგულებებსა და ბრძანებებს“.

22. 115-ე მუხლის მე-3 პუნქტს დაემატოს სიტყვები „ხოლო საქართველოს რესპუბლიკის უზენაესი საბჭოს პრეზიდიუმს — პრეფექტის თანამდებობაზე დანიშნამდე“.

23. 118-ე მუხლში:

ა) მე-3 ნაწილში სიტყვების „სესიებს შუა“ შემდეგ დაემატოს სიტყვები „და სესიის სხდომებს შუა“;

ბ) ამავე ნაწილს დაემატოს სიტყვები „გარდა იმ შემთხვევისა, როდესაც უზენაესი საბჭოს წევრი დაკავებულ იქნა დანაშაულის ადგილზე“.

24. 128-ე მუხლის პირველი ნაწილი ჩამოყალიბდეს შემდეგნაირად:

„საქართველოს რესპუბლიკის მინისტრთა საბჭოს აქვს უფლება თავისი კომპეტენციის ფარგლებში შეაჩეროს ავტონომიური რესპუბლიკების მინისტრთა საბჭოების დადგენილებებსა და განკარგულებების, აგრეთვე პრეფექტების განკარგულებებისა და ბრძანებების შესრულება“.

25. 135-ე მუხლის პირველი ნაწილი ჩამოყალიბდეს შემდეგნაირად:

„აფხაზეთის ასსრ და აჭარის ავტონომიური რესპუბლიკის მინისტრთა საბჭოების თავიანთი კომპეტენციის ფარგლებში უფლება აქვთ შეაჩერონ პრეფექტების განკარგულებები და ბრძანებები“.

26. მე-17 თავი დასათაურდეს შემდეგნაირად: „სახელმწიფო ხელისუფლების ადგილობრივი ორგანოები“.

27. 138-ე მუხლის პირველი ნაწილი ჩამოყალიბდეს შემდეგნაირად:

„საკრებულოები წყვეტენ ადგილობრივი მნიშვნელობის ყველა საკითხს საერთო-სახელმწიფო ინტერესებისა და საკრებულოს ტერიტორიაზე მცხოვრებ მოქალაქეთა ინტერესების შესაბამისად, საქართველოს რესპუბლიკის კანონმდებლობის საფუძველზე. მონაწილეობენ რესპუბლიკური და საერთო-საკავშირო მნიშვნელობის საკითხების განხილვაში, შეაქვთ მათ შესახებ წინადადებანი“.

28. 137-ე, 138-ე, 139-ე, 140-ე, 141-ე და 154-ე მუხლებში სიტყვები „სახალხო დეპუტატთა საბჭოები“ და „სახალხო დეპუტატთა ადგილობრივი საბჭოები“ შეიცვალოს სიტყვით „საკრებულოები“, ხოლო 140-ე და 141-ე მუხლებიდან ამოღებულ იქნეს სიტყვები „სსრ კავშირის“.

29. ამოღებულ იქნეს: 140-ე მუხლის მე-2 ნაწილი, 141-ე მუხლის პირველი ნაწილი, მეორე ნაწილის მე-2 წინადადება და მე-3 ნაწილი; 143-ე და 144-ე მუხლები — მთლიანად.

30. 142-ე მუხლი ჩამოყალიბდეს შემდეგნაირად:

„საკრებულოსა და მისი ორგანოების უფლებამოსილებასა და საქმიანობის წესს განსაზღვრავს კანონი ადგილობრივი მმართველობის შესახებ და მის საფუძველზე შემუშავებული რეგლამენტი, რომელსაც ამტკიცებს შესაბამისი პრეფექტი“.

31. მე-18 თავი დასათაურდეს შემდეგნაირად: „სახელმწიფო მმართველობის ადგილობრივი ორგანოები“.

32. 145-ე, 146-ე, 147-ე, 148-ე, 149-ე და 150-ე მუხლები ჩამოყალიბდეს შემდეგნაირად:

„მუხლი 145. რაიონსა და რესპუბლიკური დაქვემდებარების ქალაქში სახელმწიფო მმართველობის ადგილობრივი ორგანოა პრეფექტურა, რომელსაც პრეფექტი მეთაურობს, ხოლო ქალაქებში, ქალაქის რაიონებში, თემებში, სოფლებსა და დაბებში — გამგეობა ან გამგებელი.

მუხლი 146. პრეფექტი რაიონებისა და რესპუბლიკური დაქვემდებარების ქალაქების უმაღლესი თანამდებობის პირია.

პრეფექტი ანგარიშვალდებულია საქართველოს რესპუბლიკის უზენაესი საბჭოს, მისი პრეზიდიუმისა და საქართველოს რესპუბლიკის მინისტრთა საბჭოს წინაშე, ხოლო გამგეობა და განმგებელი — შესაბამისი საკრებულოს და პრეფექტის წინაშე.

პრეფექტის უფლებამოსილების ვადაა 4 წელი. ერთი და იგივე პირი შეიძლება დაინიშნოს პრეფექტად არა უმეტეს ზედიზედ ორი ვადისა.

მუხლი 147. სახელმწიფო მმართველობის ადგილობრივი ორგანოები ხელმძღვანელობენ სახელმწიფო, საერთო და სოციალურ-კულტურულ მშენებლობას შესაბამის ტერიტორიაზე სახელმწიფო ხელისუფლების და მმართველობის ზემდგომი ორგანოების და საკრებულოების გადაწყვეტილებათა საფუძველზე.

მუხლი 148. თავისი კომპეტენციის ფარგლებში პრეფექტი გამოსცემს განკარგულებებსა და ბრძანებებს, ხოლო გამგეობა (განმგებელი) იღებს გადაწყვეტილებებსა და გამოსცემს განკარგულებებს.

მუხლი 149. პრეფექტს უფლება აქვს გააუქმოს შესაბამისი საკრებულოების, აგრეთვე ადგილობრივი მმართველობის ქვემდგომი ორგანოების აქტები, რომლებიც არ შეესაბამება საქართველოს რესპუბლიკის კანონმდებლობას.

მუხლი 150. სახელმწიფო მმართველობის ორგანოების სტრუქტურას და ქვედანაყოფების შექმნის წესს განსაზღვრავს საქართველოს რესპუბლიკისა და ავტონომიური რესპუბლიკების კანონმდებლობა“.

33. ამოღებულ იქნეს 151-ე მუხლი.

34. 176-ე მუხლში სიტყვები „სახალხო დეპუტატთა ადგილობრივი საბჭოების აღმასრულებელი და განმკარგულებელი ორგანოების“ შეიცვალოს სიტყვებით „სახელმწიფო მმართველობის ადგილობრივი ორგანოების“.

II. ეს კანონი სამოქმედოდ შემოღებულ იქნეს მიღებისთანავე.

საქართველოს რესპუბლიკის უზენაესი საბჭოს თავმჯდომარე
ზ. გამსახურდია.

თბილისი. 1991 წლის 29 იანვარი.

საქართველოს რესპუბლიკის უზენაესი საბჭოს

დადგენილება

საქართველოს რესპუბლიკის სახალხო მეურნეობის მართვის სტრუქტურის შესახებ

საქართველოს რესპუბლიკის უზენაესი საბჭო, რომელმაც მოისმინა საქართველოს რესპუბლიკის მინისტრთა საბჭოს თავმჯდომარის თ. სიგუას მოხსენება საქართველოს რესპუბლიკის სახალხო მეურნეობის მართვის სტრუქტურის შესახებ, აღნიშნავს, რომ მოხსენებაში ასახული რესპუბლიკის სახალხო მეურნეობის რაციონალურად გაძღოლის რადიკალური რეფორმა მოიცავს მართვის ორგანოების სამმაინობის ყველა სფეროს.

უზენაეს საბჭოს მიაჩნია, რომ ამგვარი სისტემა უზრუნველყოფს რესპუბლიკის სახალხო მეურნეობის სოციალური სფეროს განვითარების რეალურ დაჩქარებას, დინამიზმს, ხელს შეუწყობს ეკონომიკური კანონიერებისა და მეთოდების გამოყენებით სახალხო მეურნეობის ხელმძღვანელობას.

საქართველოს რესპუბლიკის უზენაესი საბჭო **ადგენს:**

1. ძირითადად მოწონებულ იქნეს საქართველოს რესპუბლიკის მინისტრთა საბჭოს მიერ წარმოდგენილი რესპუბლიკის სახალხო მეურნეობის მართვის სტრუქტურა.

2. საქართველოს რესპუბლიკის მინისტრთა საბჭომ სახალხო მეურნეობის მართვის ძირითადი მიმართულებების საბოლოო დამუშავებისას გაითვალისწინოს უზენაესი საბჭოს სესიაზე დეპუტატების მიერ გამოთქმული წინადადებები და შენიშვნები.

3. საქართველოს რესპუბლიკის მთავრობამ მოქმედ კანონმდებლობაში შესატანი ცვლილებები და დამატებები წარმოადგინოს მორიგ სხდომაზე განსახილველად და დასამტკიცებლად.

საქართველოს რესპუბლიკის უზენაესი საბჭოს თავმჯდომარე
ზ. გამსახურდია

თბილისი. 1991 წლის 29 იანვარი.

საქართველოს რესპუბლიკის უზენაესი საბჭოს

დადგენილება

საქართველოს რესპუბლიკის უზენაესი სასამართლოს თავმჯდომარის მოადგილეებისა და წევრების არჩევის შესახებ

საქართველოს რესპუბლიკის უზენაესი საბჭო **ადგენს:**

1. არჩეულ იქნენ საქართველოს რესპუბლიკის უზენაესი სასამართლოს თავმჯდომარის მოადგილეებად:

გრიგოლ გრიგოლის ძე დევდარიანი

ჯემი კონსტანტინეს ძე უიფიანი

2. არჩეულ იქნენ საქართველოს რესპუბლიკის უზენაესი სასამართლოს წევრებად:

ალექსანდრე ვახტანგის ძე ალადაშვილი, ჯამლეთ გიორგის ძე ბაბილაშვილი, თეიმურაზ ბესარიონის ძე ბაქრაძე, გივი ივანეს ძე ბახტაძე, ორდე სარდიონის ძე ბებია, კარლო როსტომის ძე ბზიშვილი, ლენგერ ამბროსის ძე ბოჭორიშვილი, მადონა ტიტეს ასული გოგელია, მურთაზ არჩილის ძე გულედანი, მირზა ამირანის ძე დოლიძე, ვალერიან ალექსანდრე ძე ედიშერაშვილი, ვახტანგ ვალერიანის ძე თორდია, კურბან ჰასანის ძე ისაევი, ლამარა პარმენის ასული ისაკაძე, ჯემალ ლევანის ძე ლეონიძე, გურამ სიმონის ძე ლილუაშვილი, ივანე შალვას ძე ყორდანია, ლეონიდე მიხეილის ძე საყვარელიძე, ვალერიან ივანეს ძე სანდალიშვილი, იური პავლეს ძე ტაბუცაძე, იური ილიას ძე ტუღუშელაშვილი, მზეჭალა ბეწინიკას ასული ქარსელაძე, ლეილა სერგოს ასული ჭანტურია, ალექსანდრე არსენის ძე ღუღუნიშვილი, თამარ სოლომონის ასული ყრუაშვილი, რუსუდან აგაბოს ასული შველიძე, გიორგი ბუღიას ძე ხაბულიანი, დარიკო ავთანდილის ასული ხელაია, რამაზ ვასილის ძე ხმალაძე, ადელინა ივანეს ასული ხონიაკინა, ვალერიან თენგიზის ძე ხრუსტალი, რამაზ არჩილის ძე ხუნწარია, ჯუდუ ვარდენის ძე წაქაძე, ნოე ალექსის ძე წიქორიძე, ავთანდილ ვლადიმერის ძე წულუკიანი, თამარ ჭიპაკოს ასული ჩიქოვანი, გივი ტეიფანეს ძე ცირამუა, ჯემალ შალვას ძე ცისკარიშვილი, ოთარ ალექსანდრეს ძე ჯიბლაძე.

3. „საქართველოს რესპუბლიკაში სასამართლოს წყობილების შესახებ“ კანონის 58-ე მუხლის შესაბამისად საქართველოს რესპუბლიკის უზენაესი სასამართლოს შემადგენლობაში თანამდებობის მიხედვით შედიან აფხაზეთის ასსრ და აჭარის ავტონომიური რესპუბლიკის უზენაესი სასამართლოების თავმჯდომარეები.

4. საქართველოს რესპუბლიკის უზენაესი სასამართლოს მსაჯულების არჩევა მოხდეს საქართველოს რესპუბლიკის პირველი მოწვევის უზენაესი საბჭოს პირველი სესიის 1991 წლის მარტის სხდომაზე.

საქართველოს რესპუბლიკის უზენაესი საბჭოს თავმჯდომარე
ზ. გამსახურდია

თბილისი. 1991 წლის 29 იანვარი.

საქართველოს რესპუბლიკის უზენაესი საბჭოს

დადგენილება

საქართველოს რესპუბლიკის უზენაესი სასამართლოს პრეზიდიუმის დამტკიცების შესახებ

„საქართველოს რესპუბლიკაში სასამართლო წყობილების შესახებ“ საქართველოს რესპუბლიკის 1990 წლის 28 დეკემბრის კანონის 62-ე მუხლის შესაბამისად, საქართველოს რესპუბლიკის უზენაესი საბჭო **ადგენს:**

დამტკიცდეს საქართველოს რესპუბლიკის უზენაესი სასამართლოს პრეზიდიუმი 11 წევრის შემადგენლობით:

პრეზიდიუმის თავმჯდომარე

მინდია გურამის ძე უგრეხელიძე — საქართველოს რესპუბლიკის უზენაესი სასამართლოს თავმჯდომარე.

პრეზიდიუმის წევრები:

ვაჟა ბორისის ძე აბაკელია — საქართველოს რესპუბლიკის უზენაესი სასამართლოს თავმჯდომარის პირველი მოადგილე.

გრიგოლ გრიგოლის ძე დევდარიანი — საქართველოს რესპუბლიკის უზენაესი სასამართლოს თავმჯდომარის მოადგილე.

ჯემი კონსტანტინეს ძე უიფიანი — საქართველოს რესპუბლიკის უზენაესი სასამართლოს თავმჯდომარის მოადგილე.

ჯამლეთ გიორგის ძე ბაბილაშვილი — საქართველოს რესპუბლიკის უზენაესი სასამართლოს წევრი.

ორდე სარდიონის ძე ბებია — საქართველოს რესპუბლიკის უზენაესი სასამართლოს წევრი.

გურამ სიმონის ძე ლილუაშვილი — საქართველოს რესპუბლიკის უზენაესი სასამართლოს წევრი.

ივანე შალვას ძე ყორდანია — საქართველოს რესპუბლიკის უზენაესი სასამართლოს წევრი.

ადელინა ივანეს ასული ხონიაკინა — საქართველოს რესპუბლიკის უზენაესი სასამართლოს წევრი.

ალექსანდრე არსენის ძე ღუღუნიშვილი — საქართველოს რესპუბლიკის უზენაესი სასამართლოს წევრი.

თამარ სოლომონის ასული ყრუაშვილი — საქართველოს რესპუბლიკის უზენაესი სასამართლოს წევრი.

საქართველოს რესპუბლიკის უზენაესი საბჭოს თავმჯდომარე
ზ. გამსახურდია

თბილისი. 1991 წლის 29 იანვარი.

საქართველოს რესპუბლიკის უზენაესი საბჭოს

დადგენილება

საქართველოს რესპუბლიკაში რაიონის (ქალაქის) სასამართლოებისა და თბილისის საქალაქო სასამართლოს მოსამართლეთა დანიშვნის შესახებ

„საქართველოს რესპუბლიკაში სასამართლო წყობილების შესახებ“ საქართველოს რესპუბლიკის კანონის 72-ე მუხლისა და „საქართველოს რესპუბლიკაში მოსამართლის სტატუსის შესახებ“ საქართველოს რესპუბლიკის კანონის მე-10 მუხლის შესაბამისად, საქართველოს რესპუბლიკის უზენაესი საბჭო **ადგენს:**

1. საქართველოს რესპუბლიკის რაიონის (ქალაქის) სასამართლოებისა და თბილისის საქალაქო სასამართლოს მოსამართლეები დანიშნონ 1991 წლის თებერვალ-მარტში.

2. დაევალოთ აფხაზეთის ასსრ და აჭარის ავტონომიური რესპუბლიკის უზენაეს საბჭოებს ამ დადგენილების საფუძველზე დაიწესონ ავტონომიური რესპუბლიკის, რაიონის (ქალაქის) სასამართლოების მოსამართლეთა დანიშვნის ვადა.

3. დაევალოს საქართველოს რესპუბლიკის იუსტიციის სამინისტროს ჩაატაროს შესაბამისი მოსამზადებელი სამუშაოები საქართველოს რესპუბლიკის რაიონის (ქალაქის) სასამართლოებისა და თბილისის საქალაქო სასამართლოს მოსამართლეობის კანდიდატების შესარჩევად და წარსადგენად.

საქართველოს რესპუბლიკის უზენაესი საბჭოს თავმჯდომარე
ზ. გამსახურდია

თბილისი. 1991 წლის 29 იანვარი.

საქართველოს რესპუბლიკის უზენაესი საბჭოს

დადგენილება

საქართველოს რესპუბლიკაში რაიონის (ქალაქის) სასამართლოებისა და თბილისის საქალაქო სასამართლოს მოსამართლეთა დანიშვნის შესახებ

„საქართველოს რესპუბლიკაში სასამართლო წყობილების შესახებ“ საქართველოს რესპუბლიკის კანონის 72-ე მუხლისა და „საქართველოს რესპუბლიკაში მოსამართლის სტატუსის შესახებ“ საქართველოს რესპუბლიკის კანონის მე-10 მუხლის შესაბამისად, საქართველოს რესპუბლიკის უზენაესი საბჭო **ადგენს:**

1. საქართველოს რესპუბლიკის რაიონის (ქალაქის) სასამართლოებისა და თბილისის საქალაქო სასამართლოს მოსამართლეები დანიშნონ 1991 წლის თებერვალ-მარტში.

2. დაევალოთ აფხაზეთის ასსრ და აჭარის ავტონომიური რესპუბლიკის უზენაეს საბჭოებს ამ დადგენილების საფუძველზე დაიწესონ ავტონომიური რესპუბლიკის, რაიონის (ქალაქის) სასამართლოების მოსამართლეთა დანიშვნის ვადა.

3. დაევალოს საქართველოს რესპუბლიკის იუსტიციის სამინისტროს ჩაატაროს შესაბამისი მოსამზადებელი სამუშაოები საქართველოს რესპუბლიკის რაიონის (ქალაქის) სასამართლოებისა და თბილისის საქალაქო სასამართლოს მოსამართლეობის კანდიდატების შესარჩევად და წარსადგენად.

საქართველოს რესპუბლიკის უზენაესი საბჭოს თავმჯდომარე
ზ. გამსახურდია

თბილისი. 1991 წლის 29 იანვარი.

საქართველოს რესპუბლიკის უზენაესი საბჭოს

დადგენილება

საქართველოს რესპუბლიკაში რაიონის (ქალაქის) სასამართლოებისა და თბილისის საქალაქო სასამართლოს მოსამართლეთა დანიშვნის შესახებ

„საქართველოს რესპუბლიკაში სასამართლო წყობილების შესახებ“ საქართველოს რესპუბლიკის კანონის 72-ე მუხლისა და „საქართველოს რესპუბლიკაში მოსამართლის სტატუსის შესახებ“ საქართველოს რესპუბლიკის კანონის მე-10 მუხლის შესაბამისად, საქართველოს რესპუბლიკის უზენაესი საბჭო **ადგენს:**

1. საქართველოს რესპუბლიკის რაიონის (ქალაქის) სასამართლოებისა და თბილისის საქალაქო სასამართლოს მოსამართლეები დანიშნონ 1991 წლის თებერვალ-მარტში.

2. დაევალოთ აფხაზეთის ასსრ და აჭარის ავტონომიური რესპუბლიკის უზენაეს საბჭოებს ამ დადგენილების საფუძველზე დაიწესონ ავტონომიური რესპუბლიკის, რაიონის (ქალაქის) სასამართლოების მოსამართლეთა დანიშვნის ვადა.

3. დაევალოს საქართველოს რესპუბლიკის იუსტიციის სამინისტროს ჩაატაროს შესაბამისი მოსამზადებელი სამუშაოები საქართველოს რესპუბლიკის რაიონის (ქალაქის) სასამართლოებისა და თბილისის საქალაქო სასამართლოს მოსამართლეობის კანდიდატების შესარჩევად და წარსადგენად.

საქართველოს რესპუბლიკის უზენაესი საბჭოს თავმჯდომარე
ზ. გამსახურდია

თბილისი. 1991 წლის 29 იანვარი.

განმარტება

„სსრ კავშირში კოოპერაციის შესახებ“ კანონის 22-ე მუხლის მე-3 პუნქტის მოქმედების საქართველოს რესპუბლიკის ტერიტორიაზე შეჩერების თაობაზე“ საქართველოს რესპუბლიკის უზენაესი საბჭოს 1991 წლის 30 იანვრის დადგენილების პირველი მუხლი უნდა იკითხებოდეს:

1. შეჩერდეს „სსრ კავშირში კოოპერაციის შესახებ“ კანონის 22-ე მუხლის მე-3 პუნქტის მოქმედება საქართველოს რესპუბლიკის ტერიტორიაზე კოლეგიურნეობათა ქონების ნებაყოფლობით დაზღვევის ნაწილში.

ინფორმაციაში საქართველოს რესპუბლიკის უზენაესი საბჭოს პირველი სესიის ამა წლის 29 იანვარს გამართული სხდომის მუშაობის პირველი დღის შესახებ დაშვებულია უზუსტობა. კომათის მოწყენილთა შორის მოხსენიებული ვახტანგ ჭითაავა ნაცვლად უნდა იკითხებოდეს ლეო ჩიქავა.

საკუთარ სახლში

პრობლემას აცხადებენ მედიკოსები

მწკრივი პროტესტი ცენტრის ცდების წინააღმდეგ, რომელიც ცდილობს „წესრიგის დამყარებას“ მიზნით შეაჩეროს ამჟამად მიმდინარე დემოკრატიული პროცესები, გამოხატეს საქართველოს მედიკოსებმა, რომლებიც 31 იანვარს შეიკრიბნენ თბილისში მთავრობის სახლთან გამართულ მიტინგზე.

მიკროფონთან ერთმანეთს ცვლიდნენ საქართველოს რესპუბლიკის უზენაესი საბჭოს წევრები მანანა ძოძუაშვილი, ზაზა კახიანი, ნინო ჯავახიშვილი, თეიმურაზ ქორიძე, თამარ დეკანოსიძე, თამაზ ყურაშვილი, ყველაზე ხუმანური პროფესიის სხვა წარმომადგენლები, რომლებმაც დაგმეს ორი მინისტრის — სსრ კავშირის თავდაცვის და შინაგან საქმეთა მინისტრების ბრძანება და პრეზიდენტ მ. გორბაჩოვის ბრძანებულება, — რესპუბლიკების დედაქალაქებსა და საოლქო ცენტრებში მილიციის მუშაკებისა და სამხედრო მოსამსახურეების ერთობლივი პატრულირების შესახებ. ჩვენი ცხოვრების ამგვარი რეგულირება და ფაქტობრივად საგანგებო წესების ელემენტების შემოღება, ხაზგასმით აღინიშნავდნენ ორატორები, მიუღებელი და უკანონო ღონისძიებაა. უკვე ყველამ კარგად ვიცით, რა მოჰყვება არმიის ჩარევას. ამის დასტურია თბილისში 9 აპრილს და სულ ახლახანს ბალტიისპირეთში მომხდარი ტრაგიკული ამბები. ცხადია! ამგვარი რამ არ უნდა განმეორდეს — ასეთი იყო მიტინგის მონაწილეთა ერთსულოვანი აზრი, რომლებმაც მოითხოვეს პროვოკაციული გადაწყვეტილებების გაუქმება, რომლებიც სამხედრო დიქტატურის დადგომის წინა „უვერტიურას“ გვაგონებს.

დღეს, როცა დასავლეთში ყველაზე მტკიცე ოპტიმისტებსაც კი არა აქვთ ილუზიები „გარდაქმნის“ გამო, დარწმუნდნენ კრემლის განზრახვაში იმოქმედოს ძალისმიერი, და არა ცივილიზებული მეთოდებით; თითოეული ჩვენგანი, ითქვა მიტინგზე, უნდა გახდასწვალოს პასუხისმგებლობის, სოლიდარობის შეგნების გრძნობით, რათა არ დავუშვათ სამხედრო დიქტატურის დადგომა; ყველას ვალია შეკავშირდეს პარტიული კუთვნილების, სარწმუნოების და ეროვნების მიუხედავად, იყვნენ ერთად დემოკრატიის მაღალი იდეალების საკეთილდღეოდ.

ზურაბ გრძელიშვილი,
საქინფორმის კორ.

მდგომარეობა ცხინვალში

30 იანვარის დილიდან 31 იანვრის დილამდე ქალაქ ცხინვალში მდგომარეობა წინა დღეებთან შედარებით სტაბილური იყო. არც ღამით, არც დღით არ ყოფილა სროლა. შეწყდა ხანძრები, რაც ასე ხშირი იყო ამ უკანასკნელ ხანებში. 31 იანვრის ღამით ხანძარი გაჩნდა მხოლოდ ერთ სახლში, რომელიც დროულად ჩაქრეს.

29 იანვარს ზნაურის რაიონის სოფელ ავნევში მივიდა სამხედრო მოსამსახურეების ორი ჯავშანტრანსპორტიორი. მათ ავტომატის და ტყვიამფრქვევის ცეცხლი დაუშინეს საშუალო სკოლისა და კოლმეურნეობის კანტორის შენობებს. დაიწყო საქართველოს მილიციის თანამშრომელი, სახელმწიფო ობიექტების დაცვის ლეგიონის მილიციელი ბადრი ბესელიანი.

მომხდარი ინციდენტის გამო ძიების აწარმოებს სამხედრო პროკურატურა.

შინაგან საქმეთა სამინისტროს პრესცენტრი.

შიდა ქართლი — იმპერიული ჟურნალისტიკის დეზინფორმაცია გრძელდება

ჩვენს არეულ დროში, არეულ საბჭოთა კავშირში დეზინფორმაციით, ფაქტებისა და მოვლენების ცალმხრივი, მიკერძოებული გაშუქებით ვერავის გააკვირვებ. მით უმეტეს ვერ გააკვირვებ ქართველ მკითხველს, რადიომიმღერეს და ტელემაყურებელს, რომელიც უკვე კარგა ხანია მიეჩვია ცენტრალური საინფორმაციო საშუალებებიდან ერის ღირსების შემლახავი, მისი ისტორიის გაყალბების, საქართველოსა და ქართველობისადმი მტრობისა და სიძულვილის გაღვივების რეციდივებს. ასე იყო იმპერიული ძალების მიერ 1989 წლის 9 აპრილის ღამეს მოწყობილ სასაკლაომდე, ასეა მის შემდეგაც.

იმპერიული ძალა ამგვარ დეზინფორმაციასა და იდეოლოგიურ დივერსიას წინათ თუ წყლის ამღვრევისათვის იყენებდა, ახლა, ეტყობა, უფრო შორს მიმავალი მიზნებისათვის აქვს გათვალისწინებული. ამ დღეებში უზეში სამხედრო ძალით ბალტიის ქვეყნების ხელმძღვანელების ანექსიასაც ხომ წინ უძღოდა საკავშირო პრესით, რადიოთი და ტელევიზიით ლატვიის, ლატვიისა და ესტონეთის მკვიდრი მოსახლეობის ანათემაზე გადაცემა, ხალხის მიერ არჩეული პარლამენტის დისკრედიტაცია, ე. წ. რუსულენოვანი მოსახლეობის, სამხედრო მოსამსახურეებისა და მათი ოჯახების დაჩაგრულებად და უფლებააყრილებად წარმოჩენა, მათი დაპირისპირება ადგილობრივ მოსახლეობასთან და მთავრობასთან.

ამ უკან გაცვეთილ, მაგრამ, სამწუხაროდ, შედეგიანი სცენარით ვითარდება მოვლენები საქართველოს მიმართაც. იმპერიულ ძალებს ამჯერადაც სამიზნედ გამიზნული ჰყავთ ეროვნული დამოუკიდებლობისაკენ მიმავალი ქართველი ხალხი და მის მიერ არჩეული პარლამენტი. მაგრამ რაკი საქართველოში ვერ შესძლეს ვერც ინტერფრონტის შექმნა, აქაურ „რუსულენოვან“ მოსახლეობას ვერ ათქმევინეს პირისა და ლხინის მათთან გამზიარებელი ქართველობის ძირი, ჯერჯერობით ვერ შესძლეს ეროვნული ხსნის კომიტეტის შექმნა, ამ უწესო თამაშში მთავარ კოზირად ე. წ. სამხრეთ ოსეთის სეპარატისტებსა და ექსტრემისტებს აყენებენ.

იმპერიულმა ძალებმა სწორედ მათ გადაღებარეს საკავშირო პრესის, რადიოსა და ტელევიზიის მზრუნველი კალთა, რომლებიც თავს არ იწუხებენ საზოგადოებრიობას გააგებინონ ამ რეგიონში შექმნილი კონფლიქტური მდგომარეობის ნამდვილი მიზეზი, ის, რომ დესტრუქციულმა ძალებმა მიზნად დაისახეს საქართველოს ტერიტორიული მთლიანობის ხელყოფა, სამაგიეროდ, ყოველნაირად ცდილობენ აგრესიულად, მჩაგვრელად წარმოადგინონ ქართველი ხალხი, მისი პარლამენტი, ხოლო საქართველოს მოლიცია — შვიდობიანი ოსი მოსახლეობის დამრბევად.

გულდასაწყვეტია, რომ ამ სათაკილო საქმეში კარგად გაწაფულ საკავშირო ტელევიზიას და რამდენიმე ცენტრალურ გაზეთსა საზოგადოებრიობას ამცნეს მათ მიერ გადაცემული ინფორმაციები, თითქოს საქართველოს რესპუბლიკის შინაგან საქმეთა სამინისტროს ხელმძღვანელობაში განხეთქილებაა, ზოგიერთი მათგანი შეცდომად თვლის მილიციის დამატებითი ძალების ცხინვალში შეყვანას, ცხინვალის ცენტრში დააჯირითებდნენ სატვირთო ავტომანქანებს, რომელზეც საქართველოს ეროვნული დროშა იყო აღმართული და ავტომატს უშენდნენ მოსახლეობას.

როცა მონაჭორის თაობაზე საქართველოს რესპუბლიკის შინაგან საქმეთა სამინისტროს პრეს-ცენტრმა პრეტენზიით მიმართა საკვლესსა და ცენტრალურ ტელევიზიას, გვითხრეს, ჩვენი რა ბრალია, ვინც ინფორმაცია გადმოგვცა, იმას მოჰკითხეთო. ჩვენც მოვკითხეთ, მაგრამ რა გამოვიდა? ამხანაგმა ა. როსტოვცევმა მითხრა, ასეთი რამ ჩვენ არ გადაგვიცია. ნათქვამზე რომ შემდეგ უარი არ ეთქვა, მე ვუთხარი: საწინააღმდეგო ხომ არ გექნება, თუ ამის შესახებ პრესაშიც იტყვი მეთქი. კარგი, საქართველოს რესპუბლიკურ გაზეთებში გამოქვეყნდა ა. როსტოვცევის ეს განცხადება, საქართველოს დეპუტათა საბჭოს აპარატმა ეს ცნობა გადასცა საკედესაც, მაგრამ რა გამოვიდა, არც საკავშირო ტელევიზიამ, არც გაზეთებმა კრინტი არ დასძრეს ამის თაობაზე.

ძველი სცენარით ახალი მიზნის მისაღწევად

პრესცენტრისათვის. ეს დამიდასტურა ამ პრესცენტრის ხელმძღვანელმა ალექსანდრე როსტოვცევმა, რომელიც სხვათაშორის, ერთ-ერთი „დაზარალებული“ კორესპონდენტის ანდრეი კოლესნიკოვის კორესპონდენციაში არის მოხსენებული, როგორიც ერთი მისი მეგზური. რაიმე სერიოზული რომ ყოფილიყო, ეშვი არავის შეეპაროს, კორესპონდენტი უთუოდ შესჩივლებდა მას თავის გულისტკივილს.

მითუმეტეს, რომ საკავშირო შინაგან საქმეთა სამინისტროს დროებითი პრეს-ცენტრი და შინაგანი ჯარების სპეციალური პრეს-ჯგუფი, კარგად უბამენ მხარს ცენტრის მითითებას და ცალმხრივ, ზოგჯერ დემაგოგიურ ინფორმაციას აწვდიან ცენტრალურ საინფორმაციო საშუალებებს.

მაგალითად, საკავშირო ტელევიზიამ და რამდენიმე ცენტრალურმა გაზეთმა საზოგადოებრიობას ამცნეს მათ მიერ გადაცემული ინფორმაციები, თითქოს საქართველოს რესპუბლიკის შინაგან საქმეთა სამინისტროს ხელმძღვანელობაში განხეთქილებაა, ზოგიერთი მათგანი შეცდომად თვლის მილიციის დამატებითი ძალების ცხინვალში შეყვანას, ცხინვალის ცენტრში დააჯირითებდნენ სატვირთო ავტომანქანებს, რომელზეც საქართველოს ეროვნული დროშა იყო აღმართული და ავტომატს უშენდნენ მოსახლეობას.

როცა მონაჭორის თაობაზე საქართველოს რესპუბლიკის შინაგან საქმეთა სამინისტროს პრეს-ცენტრმა პრეტენზიით მიმართა საკედესა და ცენტრალურ ტელევიზიას, გვითხრეს, ჩვენი რა ბრალია, ვინც ინფორმაცია გადმოგვცა, იმას მოჰკითხეთო. ჩვენც მოვკითხეთ, მაგრამ რა გამოვიდა? ამხანაგმა ა. როსტოვცევმა მითხრა, ასეთი რამ ჩვენ არ გადაგვიცია. ნათქვამზე რომ შემდეგ უარი არ ეთქვა, მე ვუთხარი: საწინააღმდეგო ხომ არ გექნება, თუ ამის შესახებ პრესაშიც იტყვი მეთქი. კარგი, საქართველოს რესპუბლიკურ გაზეთებში გამოქვეყნდა ა. როსტოვცევის ეს განცხადება, საქართველოს დეპუტათა საბჭოს აპარატმა ეს ცნობა გადასცა საკედესაც, მაგრამ რა გამოვიდა, არც საკავშირო ტელევიზიამ, არც გაზეთებმა კრინტი არ დასძრეს ამის თაობაზე.

ცოტა ძნელია გაიგო, ვინ არის დეზინფორმაციის ავტორი, კაცი, რომელმაც გადათქვა თავისი ნამოქმედარი, თუ ის ძალები, რომლებიც გარედან არ ჩანან და შიგნიდან ღრღნიან სიმართლის ყლორტებს.

ცალკეული პიროვნებები, რომლებიც საკავშირო შინაგან საქმეთა სამინისტროს პრეს-ჯგუფის სამსახურის ეგიდით მოქმედებენ, ყოველთვის გულწრფელნი და მეუცროებელნი როდი არიან.

„მოსკოვსკაია ნოვოსტის“ 20 იანვრის ნომერში გამოქვეყნებული ა. კოლესნიკოვის სტატიაში ასეთი ეპიზოდია: კორესპონდენტი გორიდან ქალაქ ცხინვალში მიემგზავრება. ცხინვალის მისადგომებთან მას თურმე დაუნახავს პიკეტი. მისი თანამგზავრი პოდპოლკოვნიკი მიხეილ სლობკო უხსნის: — ესენი არაფორმალები არიან, ესენი კი მილიცია.

ჯერ ერთი იმ პერიოდში, როცა პატივცემული კორესპონდენტი ცხინვალში ჩავიდა, გორიდან ცხინვალამდე არავითარი პიკეტები არ ყოფილა, მხოლოდ კარალეთის პოსტზე აკონტროლებდნენ ავტომანქანებს სახელმწიფო ავტონინსპექციის მუშაკები. მეორეც, მიხეილ სლობკო სსრ კავშირის შინაგანი ჯარების მოსამსახურეა. ჯარის ნაწილები კი ქ. ცხინვალსა და ჯავის რაიონებში დისლოცირებულია. ამიტომ, მიხეილ სლობკო არ გამოდგება საგანგებო რაიონის ტერიტორიის გარეთ, გზაზე მომავალი პიროვნების ამოცნობ ექსპერტად.

თანაც, სერიოზული საფუძველი მაქვს ეჭვი შევიტანო მის ობიექტურობაში. იგი შინაგანი ჯარების ნაწილის ოპერატიული ჯგუფის წევრია და, როგორც მან მითხრა, ევალება პრესასთან ურთიერთობა. ცხინვალში მთელი ორი კვირის მანძილზე ვხვდებოდით ერთმანეთს. გამაოცა მისმა სალაღობო-ფორმულამ ქედმაღლობამ, დაუფარავმა ცინიზმმა და საქართველოსადმი სიძულვილმა, რომელიც მას ჭვალსა და რბილში აქვს გამჯდარი. ასეთი ადამიანი, გასაგებია, როგორ მეგზურობას გაუწევს საქართველოში ჩამოსულ კორესპონდენტს, რა ინფორმაციას მიაწვდის მას.

ალბათ ასეთი მეგზურის წყალობითაც სტატიის რუბრიკაშივე გამოხატეს თავისი პოზიცია ავტორმა და „მოსკოვსკაია ნოვოსტის“ რედაქციამ: „საქართველო — სამხრეთ ოსეთი“. ვითარებაც ისეა წარმოდგენილი, თითქოს ერთმანეთს ეომება ორი სახელმწიფო — საქართველო და სამხრეთ ოსეთი. ტერეზ კულუმბეგოვი დასახელებულია როგორც უკვე იურიდიულად აღიარებული და დაკანონებული სამხრეთ ოსეთის საბჭოთა დემოკრატიული რესპუბლიკის უზენაესი საბჭოს თავმჯდომარე.

სტატიაში მოყვანილი ფაქტების კომენტარისათვის ავტორი მიმართავს ხუთ პიროვნებას, რომელთაგან არც ერთი არ არის საქართველოს მილიციის, ან ოფიციალური, კანონიერი ხელისუფლების წარმომადგენელი. ასე რომ არ გაეკეთებინა, დარწმუნებული ვარ, თითოდან გამოწურული ბევრი მასი ბრალდება საპის ბუშტივით იქვე გასკდებოდა. იმ ხუთი კაციდან, ვისაც ავტორი გაესაუბრა, მხოლოდ ერთია ქართველი. თანაც ცოტა არ იყოს საეჭვოა, რომ იგი რეალური პიროვნებაა. რადგან ავტორი არ ასახელებს მის სახელს, გვარი „ამგელაშვილი“ კი მვონი საერთოდ არ არსებობს. თანაც ეს ამგელაშვილი ამბობს: სატელეფონო კვანძში შემოჭრილ ქართველ მილიციელებს რუსულად მიემართე, რა გინდათო. პასუხად კი კედელთან მიმაყენეს და ავტომატი მომადეს საფეთქელთანო.

საოცარია, თუ ის ადამიანი ქართველია, ქართველი მილიციელისათვის რატომ უნდა მიემართა რუსულ ენაზე?

ასეთ ალოგიკურობას ავტორი არად დაგიდევს, რადგან მას უფრო ღრმა აზრი აქვს ამ ფაქტში ჩადებული: ხალხო, შეხედეთ, ქართული მილიცია მარტო ოსებს კი არა, ქართველებსაც არ ინდობსო. ცენტრალური პრესის წარმომადგენლები რატომღაც გვერდს უვლიან იმ ფაქტს, რომ საქართველოს მილიციის დამატებითი ძალები ცხინვალში ჩავიდა მხოლოდ მას შემდეგ, რაც ექსტრემისტებმა სისტემატურად დაიწყეს მილიციის მუშაკებზე თავდასხმა. მათი მძევლად აყვანა, იარაღის წართმევა; არც ერთ კორესპონდენტს არ უნდა აღიაროს ის ფაქტი, რომ მილიციას არასოდეს პირველს არ დაუწყია სროლა, იგი იძულებულია საპასუხო ცეცხლი გაუხსნას რაკეტებით, უყუბარაძეყორნებით შეიარაღებულ თვდამსხმელებს. არც ერთ კორესპონდენტს არ დაუსვამს კითხვა, როგორ მოხვდა ექსტრემისტების ხელში საბჭოთა არმიის შეიარაღება ბაზაში არსებული იარაღი?

ა. კოლესნიკოვი სისხლის სამართლის დანაშაულშიც კი დებს ბრალს საქართველოს მილიციის მუშაკებს. თითქოს ისინი ძარცვავდნენ მაღაზიებს, ანგრევდნენ ადმინისტრაციულ შენობებს, ავტობუსებს, ტროლეიბუსებს. საოცარია ასეთი მტკნარი ტყუილი. არც ერთი ავტობუსი და ტროლეიბუსი ქართველ მილიციელებს არ დაუზიანებიათ. სამაგიეროდ, ა. კოლესნიკოვს ქალაქის ცენტრში შეეძლო ენახა ექსტრემისტების მიერ ავტომატის ტყვეებით დაცხრილული ავტობუსი, რომელშიც ქართველი მილიციელები ისხდნენ, მას შეეძლო ენახა აგრეთვე ექსტრემისტების გამოსროლილი რაკეტით კედლებშენგრეული ყოფილი პარტიის, საოლქო კომიტეტისა და უნივერმაღის შენობები. რაც შეეხება მაღაზიის გაძარცვას, მსგავსი ფაქტი მართლაც იყო, ოღონდ ისე არა, როგორც კოლესნიკოვს უამბეს.

ქალაქის კომენდანტმა გ. კვანტალიანმა გვითხრა: ერთ-ერთი პურის მაღაზიიდან მილიციის ესროდნენ, მილიციელები შეიპურნენ მაღაზიაში მათ დასაკავებლად. ამ ფაქტის გადამოწმება ა. კოლესნიკოვს ცხინვალშივე შეეძლო. მაგრამ, რატომღაც ცენტრალური გაზეთების კორესპონდენტები თავს არიდებენ კომენდანტთან ან საქართველოს შინაგან საქმეთა სამინისტროს პრეს-ცენტრის წარმომადგენლებთან შეხვედრას, ფაქტებს მათთან გადამოწმებას. არც ერთი ზემოთ დასახელებული წერილის ავტორს საჭიროდ არ ჩაუთვლია ჩვენთან კონტაქტის დამყარება.

ასე რომ მოქცეულიყო გაზეთ „კომერსანტის“ კორესპონდენტი, არავითარ შემთხვევაში არ დაწერდა იმას, თითქოს ჩრდილოეთ ოსეთის შინაგან საქმეთა სამინისტროს ინიციატივით „ნეიტრალურ ტერიტორიაზე“ — ვლადიკავკაზში — გაიმართა კონფლიქტში მონაწილე ორი მხარის შეხვედრა. ჯერ ერთი, ვლადიკავკაზი არავითარი ნეიტრალური ტერიტორია არ არის, და მეორეც, რაც მთავარია, ასეთი შეხვედრა საერთოდ არ გამართულა.

რომელ ნეიტრალიტეტზეშეიძლება ვილაპარაკო, როცა „პრავდის“ კორესპონდენტმა ა. გრიგორიევმა არც კი იკადრა საქართველოში ჩამოსვლა და ვლადიკავკაზიდან, ჩრდილოეთ ოსეთის სსრ უზენაესი საბჭოს თავმჯდომარის ახსარბეგ გალაზოვის პირით შემოგვითვალა სამღვრაგი და მუქარა.

გულდასაწყვეტია, რომ ხუთი წლის წინ გამოცხადებული დემოკრატიზაცია და სპარაზოობა, რომელსაც პრესისათვის, რადიოსა და ტელევიზიისათვის ნამდვილი გაუხსნას რაკეტებით, უყუბარაძეყორნებით შეიარაღებულ თვდამსხმელებს. არც ერთ კორესპონდენტს არ დაუსვამს კითხვა, როგორ მოხვდა ექსტრემისტების ხელში საბჭოთა არმიის შეიარაღება ბაზაში არსებული იარაღი?

ა. კოლესნიკოვი სისხლის სამართლის დანაშაულშიც კი დებს ბრალს საქართველოს მილიციის მუშაკებს. თითქოს ისინი ძარცვავდნენ მაღაზიებს, ანგრევდნენ ადმინისტრაციულ შენობებს, ავტობუსებს, ტროლეიბუსებს. საოცარია ასეთი მტკნარი ტყუილი. არც ერთი ავტობუსი და ტროლეიბუსი ქართველ მილიციელებს არ დაუზიანებიათ. სამაგიეროდ, ა. კოლესნიკოვს ქალაქის ცენტრში შეეძლო ენახა ექსტრემისტების მიერ ავტომატის ტყვეებით დაცხრილული ავტობუსი, რომელშიც ქართველი მილიციელები ისხდნენ, მას შეეძლო ენახა აგრეთვე ექსტრემისტების გამოსროლილი რაკეტით კედლებშენგრეული ყოფილი პარტიის, საოლქო კომიტეტისა და უნივერმაღის შენობები. რაც შეეხება მაღაზიის გაძარცვას, მსგავსი ფაქტი მართლაც იყო, ოღონდ ისე არა, როგორც კოლესნიკოვს უამბეს.

ქალაქის კომენდანტმა გ. კვანტალიანმა გვითხრა: ერთ-ერთი პურის მაღაზიიდან მილიციის ესროდნენ, მილიციელები შეიპურნენ მაღაზიაში მათ დასაკავებლად. ამ ფაქტის გადამოწმება ა. კოლესნიკოვს ცხინვალშივე შეეძლო. მაგრამ, რატომღაც ცენტრალური გაზეთების კორესპონდენტები თავს არიდებენ კომენდანტთან ან საქართველოს შინაგან საქმეთა სამინისტროს პრეს-ცენტრის წარმომადგენლებთან შეხვედრას, ფაქტებს მათთან გადამოწმებას. არც ერთი ზემოთ დასახელებული წერილის ავტორს საჭიროდ არ ჩაუთვლია ჩვენთან კონტაქტის დამყარება.

ასე რომ მოქცეულიყო გაზეთ „კომერსანტის“ კორესპონდენტი, არავითარ შემთხვევაში არ დაწერდა იმას, თითქოს ჩრდილოეთ ოსეთის შინაგან საქმეთა სამინისტროს ინიციატივით „ნეიტრალურ ტერიტორიაზე“ — ვლადიკავკაზში — გაიმართა კონფლიქტში მონაწილე ორი მხარის შეხვედრა. ჯერ ერთი, ვლადიკავკაზი არავითარი ნეიტრალური ტერიტორია არ არის, და მეორეც, რაც მთავარია, ასეთი შეხვედრა საერთოდ არ გამართულა.

რომელ ნეიტრალიტეტზეშეიძლება ვილაპარაკო, როცა „პრავდის“ კორესპონდენტმა ა. გრიგორიევმა არც კი იკადრა საქართველოში ჩამოსვლა და ვლადიკავკაზიდან, ჩრდილოეთ ოსეთის სსრ უზენაესი საბჭოს თავმჯდომარის ახსარბეგ გალაზოვის პირით შემოგვითვალა სამღვრაგი და მუქარა.

გულდასაწყვეტია, რომ ხუთი წლის წინ გამოცხადებული დემოკრატიზაცია და სპარაზოობა, რომელსაც პრესისათვის, რადიოსა და ტელევიზიისათვის ნამდვილი გაუხსნას რაკეტებით, უყუბარაძეყორნებით შეიარაღებულ თვდამსხმელებს. მაგრამ მხდალები, რადგან 17 წლის სანადირო თოფებიანი ბიჭები ერეკებიან შეიარაღებულ ქართველ მამაკაცებს — „მართლწესრიგის დამცველებს“.

ქართველები — ვანდალები: წვავენ წიგნებს, ცეცხლს უკიდებენ სახლებს, სადაც ქართულ წიგნებს ვერ ნახულობენ.

შიშმილით კლავენ ოსებს, გადაუკეტეს ყველა სასიცოცხლო არტერია.

დაარბიეს სკოლები, თეატრი, სასამართლო, ბანკი... რაც შეიძლებოდა, ყველაფერი.

და ცილისწამება: ამოკერფილი. ამოგლეჯილი ცოტაკეებით, ამოდახვრეტილი ომის, რაც არ აწყობთ. მარტივი და პრიმიტიული, როგორც ძალის პოლიტიკის მეთოდი. არაცივილიზებული და უგნური.

იწყება „კომსომოლსკაია პრავდა“ ახალ კამპანიას (მაგრამ უწოდებს „დიალოგს“), ცალმხრივს და ტენდენციურს, რადგან ამის ნიმუშია რეპორტაჟი „სანღრი ფანჯრებით ომისკენ“. ოსების სახლიდან, რომელსაც ესეგრიან ქართველები. იწყება...

მაგრამ მთავარი, მაინც სხვაა და სხვა არის პრობლემაც.

დაავკრიდით: გაზეთი რეპორტაჟს აქვეყნებს 31 იანვარს. 1 თებერვალს კი ძალაში შედის სსრკ შინაგან საქმეთა და თავდაცვის მინისტრების ერთობლივი ბრძანება მილიციის მუშაკებზე თავდასხმა. მათი მძევლად აყვანა, იარაღის წართმევა; არც ერთ კორესპონდენტს არ უნდა აღიაროს ის ფაქტი, რომ მილიციას არასოდეს პირველს არ დაუწყია სროლა, იგი იძულებულია საპასუხო ცეცხლ

უცნობი მარქსი

მოსაზრებანი რუსეთისა და ლიტვის შესახებ

არსებობენ იშვიათი ავტორები და წიგნები, რომლის თარგმნაც ზოგჯერ არ ხერხდება, ან არცაა საჭირო. კარლ მარქსის მოძღვრებაზე და მის წიგნებზე ამის თქმა, თითქოს არ უნდა ყოფილიყო საჭირო... შევეცადით გვეთარგმნა თითქმის უველა წყარო მისი მოძღვრებისა, თითქმის — იმიტომ, რომ არსებობდა და არსებობს კარლ მარქსის ისეთი წიგნიც, რომლის თარგმნაც და გამოქვეყნებაც არასაჭიროდ მიიჩნიათ ჩვენს „ბელადებს“!

ჯროლებარიების დიდი მამამთავრის — კარლ მარქსის იდეებს ყველა გაუვიდა, სულ ცოტა ხნის წინ კი მის ციტატებს, წერილებს, ბიუსტებს და ა. შ. ყოველ საჭირო და არასაჭირო მომენტში გვჭირდნენ. მაგრამ მკითხველი საზოგადოებისათვის თითქმის უცნობია, რომ არსებობს მარქსის ერთი ინგლისურად დაწერილი წიგნი, რომელიც დღემდე არ უთარგმნია რუსულად, მით უფრო — (ქართულად). ბუნებრივია, მას იშვიათად თუ ვინმე დაიმოწმებდა. სხვას რომ თავი დავანებოთ, 1899 წელს ლონდონში, მარქსის ქალიშვილის ელეონორა მარქს-აველინგის მიერ გამოცემული ეს წიგნი, გვონებ, ერთ ეგზემპლარად იყო წარმოდგენილი მთელ კავშირში. პეტერბურგის საჯარო ბიბლიოთეკას მარქსის ეს წიგნი ჯერ კიდევ მეფის მთავრობის დროს შეუძენია, მაგრამ ჩვენს დროში მისი გაცნობის მსურველს ხელოვნურ სირთულეებს უქმნიდნენ. მართალია, ოფიციალურად მარქსი ე. წ. „სპეციალურ ფონდში“ არ შეუტანიათ, მაგრამ ამ შრომის მოთხოვნისას ყოველთვის ერთ პასუხს ვიღებდით: „წიგნი რესტავრაციაშია“. საოცარია, გასული საუკუნის მიწურულს, ინგლისურ ენაზე გამოცემული ეს წიგნი ნეტავ ისეთ რა ხმაობაშია იყო, რომ მისი რესტავრაცია 4-5 წელიწადში ვერ დასრულეს (ამ შუალედით ვითხოვდი ამ წიგნს).

საქმე ის არის, რომ მარქსის ამ წიგნში — „XVIII საუკუნის საიდუმლო დიპლომატია“ — ძირითადად რუსეთის (თუმცა, არა მხოლოდ XVIII საუკუნის) ისტორიაა გაშუქებული. მარქსი საკმაოდ მკაცრად და პირუთვნელად ახასიათებს ამ ქვეყნის ხელისუფლებას. აშკარაა, რომ პროლეტარიატის ეს ბელადი რუსეთს სრულებით არ მიიჩნევს კაცობრიობის „ნათელი მომავლის“ მშენებლობის პირველ რიგებში. ამან განაპირობა ის „ოსტრუქცია“, რომელიც მარქსის ამ შრომის რუსეთში მოუწყვეს.

1969 წელს ნიუ-იორკში ცვლავ გამოიცა ეს წიგნი. იგი შედარებით ადვილი ხელმისაწვდომი გახდა. ამასთან, 1899 წლის გამოცემასთან შედარებით, იგი გაცილებით სრულია. მაგალითად, წიგნის საინტერესო თავი, რომელიც რატომღაც გამოტოვებული იყო 1899 წელს, ახალ გამოცემაში აღდგენილია 1857 წლის ინგლისური პარიოდიკის მიხედვით, სადაც პირველად დაიბეჭდა მარქსის ეს შრომა.

ამ აღდგენილ ფრაგმენტებს შორის, ალბათ, განსაკუთრებით აქტუალურია მარქსის დამოკიდებულება რუსეთისა და ლიტვის სახელმწიფოთა ურთიერთობებისადმი. საინტერესოა მის მიერ სამეგრელოს ხსენებაც.

აშკარაა, რომ ამ წიგნს დღესაც არ დაუკარგავს აქტუალურობა. გთავაზობთ შრომის ზოგიერთი საინტერესო ფრაგმენტის ჩვენეულ თარგმანს 1969 წლის ნიუ-იორკის გამოცემის მიხედვით.

„ხხვადახვა ეპოქაში რუსეთის დაბორგუნველ გავლენას ევროპელნი განცვიფრებით აღქვამდნენ. შეშინებული დახავლეთის ხალხები მას ან ემორჩილებოდნენ, როგორც ფატალობას, ან წინააღმდეგობას უწევდნენ მხოლოდ კონვულსიებით. მაგრამ რუსეთის მომნუსხველ გავლენასთან ერთად ოფიციდა სკეპტიციზმიც, რაც თან ხდევდა მათ ვითარცა აჩრდილი და აზრდებოდა მისი ძლიერების ზრდის კვალობაზე. რუსეთს აღიქვამდნენ გაჭიმული ირონიით, რომელსაც ერთდროს ავონიით მოცული ხალხების მოთქმა. ამახთან, დახცინოდნენ რუსეთის დიდებულ ბრწყინვალებას, როგორც ყალბ პოზას, რომელიც დაბრმავებიხ და მოტყუებისათვის იყო საჭირო.

სხვა იმპერიებს ახეთივე უნდობლობით ხვდებოდნენ მხოლოდ მათი ჩამოყალიბების ადრეულ ეტაპებზე, რუსეთი კი ისე გახდა ბუმბერაზი, რომ ვერ მოიშორა ეს სკეპტიციზმი.

იხტორიაში იგი ერთადერთ მაგალითად გამოდგებოდა. ეს არის უზარმაზარი იმპერიის შექმნა. მისი ძალის არსება მხოლოდ წარმატებების შედეგაც კი, ჩვეულებრივ ფაქტად კი არ განიხილებოდა, არამედ როგორც ურწმენის საკითხი. მეთვრამეტე საუკუნიდან მოყოლებული დღემდე, არც ერთი ავტორი, რომელიც პირების განადიდის თუ განაქოქის რუსეთი, ამას ვერ შეძლებს, თუ წინასწარ არ ჩახწვდა მის არსებას. რუსეთთან დაკავშირებით ბევრ ტყუილებით თუ მატერიალისტები, მის ძალას აღვიქვამთ, როგორც რეალურ ფაქტს თუ ევროპელების დაბინდული გონების წარმოსახვის ნაყოფს, საკითხი ერთი რჩება: „როგორ შეძლო ამ ძალამ ან ამ ძალის ილუზიამ, ამოდენა სიღიდის მიღწევის შედეგად კი, ერები მხრივ, შყარი დაცვის ორგანიზება და, მეორე მხრივ, იმის გაგებისაკენ უბიძგოფა, რომ იგი შიშის ზარს სცემს მხოლოდ ხალხს ხწორედ როგორც უნივერსალური მინარქიის რეპრეზენტანტი?“

...კურიოზულია, რომ ივანე (იგულისხმება ივანე მრისხანე. — ვ. კ.) ყოველი გამარჯვების შემდეგ შემთხვევას არ უშვებდა ხელიდან და იარაღს მომართავდა იმათ წინააღმდეგ, ვინც ეს გამარჯვება მოაპოვებინა. ისიც უნდა აღინიშნოს, რომ მოსკოვი, ისევე როგორც დღევანდელი რუსეთი, დასჭის მიზნით ბასრ ჭრილობებს აყენებდა რესპუბლიკებს: აქ პირველ რიგში უნდა აღინიშნოს ნოვგოროდი თავისი კოლონიებით, შემდეგ კაზანის რესპუბლიკა და ბოლოს პოლონეთი. იმისათვის, რომ კარგად გავიგოთ, როგორ ჩაყლაპა რუსეთმა პოლონეთი, ჯერ უნდა შევისწავლოთ ნოვგოროდის მოსპობის პროცესი, რაც 1478-1528 წლებში მიმდინარეობდა...

...ახლა ივანეს უკანასკნელ დიდ ომს უნდა შევეხოთ, რომელიც ლიტვას ეხება. ლიტვასთან ჰიდელი ივანეს ტახტზე ასვლიდან დაიწყო და მის ხიკვდილამდე ორიოდე წლით ადრე დამთავრდა. 30 წლის განმავლობაში ის დიპლომატიური ომით ისაზღვრებოდა. მაგრამ ამ დროის მანძილზე იგი აქუხებდა და ამწვავებდა შინაუთანხმოებებს ლიტვასა და პოლონეთს შორის. ამისათვის მოხერხებულად იყენებდა ლიტვაში მცხოვრები რუსი ქვეშევრდომების უკმაყოფილებას და ლიტვის პარალიზებას ახდენდა მის წინააღმდეგ სხვა მტრებთან წამებების პოლიტიკით. ახეთნი იყვნენ: ავსტრიის იმპერატორი მაქსიმილიანე, უწარეული მათიაშ კორვინუსი; ძალზე აჭიატრობდა მოლდოვის გოსპოდარი სტეფანი, რომელთანაც ივანეს ნათესაური კავშირიც ჰქონდა. უნდა აღინიშნოს შენგი-გირეიც, რომელსაც იგი ძლიერ იარაღად იყენებდა როგორც ლიტვის, ისე ოქროს ურდოს წინააღმდეგ. შართლაც, მეფე კაზიმირის ხიკვდილის და სუსტი ალექსანდრეს ტახტზე ასვლის შემდეგ ლიტვისა და პოლონეთის ტახტი დროებით განცალკევდა...

ამგვარად, როცა ლიტვის შესუსტება რეალობად იქცა, ივანე მიხვდა, რომ მოწიფდა ძალის გამოყენების დრო. პირობები სწორედ შესაფერისი იყო იმისთვის, რომ ძლევამოსილი აფეთქებით დაემთავრებინა ეს საქმე. აქამდე იგი არ ახდენდა თავისი ყოვლისმომცველი სამხედრო ძალების თეატრალურ დემონსტრირებას. მან ეს მხოლოდ მაშინ გააკეთა, როცა საჭიროებით დარწმუნდა, რომ ახლა ომის დაწყების სიმუსაიცე ლიტვის კაპიტულაციას გამოიწვევდა. ივანემ ლიტვას გამომგზავნა იმ შეთანხმების დადასტურება, რომელიც მან მალულად დადო მეფე კაზიმირის დროს და რომელიც ითვალისწინებდა ლიტვის საქმეებში ჩარევის უფლებას...

... ყველა მეთვალყურისათვის ცხადია სლავური რასის ერთი თვისება. ეს რასა თავის თავს ყოველთვის შემოსაზღვრავდა ამა თუ იმ ქვეყნის შიდა ტერიტორიით, ზღვის ნაპირებს კი არასდროს ტოვებდა... რუსმა ხალხმა შეითვისა სლავური რასის ეს შტრიხი. როცა ისინი ისტორიის ასპარეზზე გამოვიდნენ, მათი ტერიტორია იყო ვოლგის სათავეები, მისი ზედა წელი და შენაკადები; ასევე მდინარე დნეპრის, დონის და ჩრდილოეთ დვინის სათავეები. არსად ისინი ზღვას არ ემიჯნებოდნენ, ფინეთის ყურის უკიდურესი კიდის გარდა... ის ადგილი, სადაც ახლა პეტერბურგი დგას, ათასი წლის წინ მტრობის საგანს შეადგენდა ფინელებს, შვედებსა და რუსებს შორის... სლავური რასის ანტიზღვაობური მიდრეკილების კარგი მაგალითია ის, რომ მთელი ბალტიის ზღვის სანაპირო ზოლზე არც ერთი მტკვალი რუს ერს ფაქტობრივად არ აუთვისებია. იგივე ითქმის შავი ზღვის ჩრდილოეთ და მეორეთ სანაპიროზეც.

... აი, სწორედ ეს ტრადიციები იყო პეტრე დიდის მოღვაწეობის საწყისი. მაგრამ მან დაამხვრია სლავური რასის ყველა ჩვეულება, როცა განაცხადა: „რაც რუსეთს უნდა, ეს არის წყალი“. ამ სიტყვებით მან საუკეთესოს ფორმით მიმართა პრინც კანტემირს და ეს სიტყვებიც იყო ამოკვეთილი მისი ცხოვრების თავფურცელზე.

...რეზიუმეს სახით. ეს მონლოლური მონობის საშინელი და უბადრუკი სკოლა იყო, სადაც გამოიზარდა და აღზევდა რუსეთი. ეს ძალას იკრებდა იმით, რომ ვირტუოზულად გაიწაფა მონობის ხელოვნებაში. მტრისაგან ყოველი განთავისუფლების დროს მოსკოვი თავის ტრადიციულ მონურ ფსიქოლოგიას ბატონის ჩვეულებს ცვლიდა. განსაკუთრებით საფუძვლიანად ეს პეტრე დიდმა გააკეთა, რომელმაც მონის პოლიტიკური მღიქვნელობა იმ მონლოლი ბატონის სიამაყეს შეუერყა, რომელსაც შარშან ნოემბერში შემდეგი შინაარსის წერილი გაუგზავნა.

თქვენ მთხოვეთ, გამომეთქვა აზრი, თუ როგორ შეიძლება საქართველოს დახმარება.

როგორც კორესპონდენტებმა თქვეს, მას შემდეგ, რაც ისინი ლუდხანიდან გამოსულან, თურმე მეჩხის მეორე მხარეს რესტორან „პუტ ვეიინის“ კიბეებზე ისვენებდნენ, მოურბენია ვიღაც ყმაწვილს, ხელი უტაცია აპარატურისთვის და გაქცეულა. სასტუმრო „რიგის“ მახლობლად კორესპონდენტებს შემორტყმიან ახალგაზრდები და უცემიათ.

ამ საქმის გამო აღძრულია სისხლის სამართლის საქმე ლატვიის სსრ სისხლის სამართლის კოდექსის 140/2 მუხლით (ყაჩაღობა). დაზარალებულთა ჩვენებებში აღნიშნული არ არის, რომ ცემა და ძარცვა პოლიტიკური მოტივებით მოხდა.

სამწუხაროდ, კორესპონდენტის ცდები შეხვედროდა დაზარალებულებს, უშედეგოდ დამთავრდა.

დავით გეფხტერი,
„ბალტიის“ კორესპონდენტი.

ლიტვის რესპუბლიკის უმაღლესმა საბჭომ გამოაქვეყნა კანონი „ეროვნულ უმცირესობათა შესახებ“ ლიტვის რესპუბლიკის კანონში შესწორებათა შეტანის თაობაზე“.

„იმ ადმინისტრაციულ-ტერიტორიული ერთეულების ადგილობრივ დაწესებულებებსა და ორგანიზაციებში, რომლებშიც ქომპაქტურად ცხოვრობს რომელიმე ეროვნული უმცირესობის მოსახლეობა, სახელმწიფო ენასთან ერთად გამოყენებული იქნება ამ ეროვნული უმცირესობის ენა“ — ნათქვამია დოკუმენტში.

როგორც ცნობილია, აქამდე ლიტვაში იგრძნობოდა რესპუბლიკაში მცხოვრები არამკვიდრი მოსახლეობის უკმაყოფილება იმის გამო, რომ ახალი კანონმდებლობა აფართოებდა სახელმწიფო ლიტვური ენის უფლებებსა და გამოყენების ზონას და, ამავე დროს, ზღუდავდა ეროვნულ უმცირესობათა ენების გამოყენებას. ახლომა შეისწორებებმა უნდა აღმოფხვრას ამ ნიადაგზე დაძაბულობისა და წინააღმდეგობის წამოჭრის მიზეზი.

საკლესიო კორესპონდენტის კითხვაზე, თუ როგორ უყურებს იგი, გენადი ინაევი, ქვეყნის მე-2 კაცი, ბალტიისპირეთში მიმდინარე პროცესებს, ინაევი ასეთ პასუხს აძლევს:

...არ არის ლაპარაკი იმაზე, რომ ბალტიისპირეთი ძალით დავიპყროთ საბჭოთა კავშირის შემადგენლობაში. უნდა მოქმედებდეს სამართლებრივი მექანიზმი და მოიწყოს რეფერენდუმი... დროა ხალხს მივცეთ საშუალება ცხოვრების ფუნდამენტურ საკითხებზე გამოთქვას საკუთარი შეხედულება.

თუ ბალტიისპირელები მიიღებენ საბჭოთა კავშირიდან გასვლის გადაწყვეტილებას, მაშინ, ინაევის აზრით, უნდა ამოქმედდეს მოლაპარაკებათა მთელი მექანიზმი, მათ შორის უნდა განისაზღვროს ბალტიისპირეთის რუსულენოვანი მოსახლეობის უფლებები და გარანტიები.

ინაევის აზრით, საბჭოთა კავშირიდან გასვლის თაობაზე საზოგადოებრივი აზრის გამოკითხვასა და რეფერენდუმს შორის დიდი განსხვავებაა, პირველი მხოლოდ სოციოლოგიური გამოკითხვაა და მეტი არაფერი.

ლიტვის უზენაესმა საბჭომ მიიღო გადაწყვეტილება 9 თებერვალს რესპუბლიკაში მოაწყოს იმ მოქალაქეთა გამოკითხვა, რომლებსაც რესპუბლიკაში მოქმედი „მოქალაქეობის შესახებ“ კანონით უფლება აქვთ გახდნენ ლიტვის მოქალაქენი. ამ დღეს ფარული კენჭისყრით ლიტველებმა უნდა დადებითი ან უარყოფითი პასუხი გასცენ ერთადერთ კითხვას: „გსურთ თუ არა, რომ ლიტვა იყოს დამოუკიდებელი დემოკრატიული რესპუბლიკა“?

ლიტვის კათოლიკური ეკლესიის კარდინალმა და ეპისკოპოსებმა მოუწოდეს სამღვდელოებას ენერგიული მონაწილეობა მიიღონ რესპუბლიკისათვის ასეთ მნიშვნელოვან ღონისძიებაში.

ლიტვის საინფორმაციო საშუალებები აღნიშნავენ, რომ მოსახლეობის გამოკითხვა ფაქტობრივად რეფერენდუმია და მას საერთაშორისო მეთვალყურეობა დაეწყრებიან.

ლიტვის პარლამენტის პოლონური ფრაქციის მეთაურმა მაციეიკანეცმა მოიწონა რესპუბლიკის უზენაესი საბჭოს გადაწყვეტილება ცვლილებები შეიტანოს მოქმედ კანონმდებლობაში, რომელიც ეროვნულ უმცირესობებს ეხება. ამის თაობაზე პრესკონფერენციაზე გამოსვლისას პარლამენტის პოლონური ფრაქციის მეთაურმა აღნიშნა, რომ ამით იხსნება ყოველგვარი ბარიერები და ლიტვის პოლონურ მოსახლეობას საშუალება ეძლება საშუალო და უმაღლესი განათლება მშობლიურ ენაზე მიიღოს. მაცეიკანეცმა ისიც დასძინა, რომ კანონმდებლობის აღნიშნული შესწორება დადებით გავლენას მოახდენს 9 თებერვალს გაზაფხული ლიტვის მოქალაქეთა საყოველთაო გამოკითხვის დროს.

ბალტიის ქვეყნები

საზღვარგარეთ

მინისტრთა მრთოზლივი განცხადება

საგზოთა კავშირის ახალმა საგარეო საქმეთა მინისტრმა ბესმერტნიხმა და შეერთებული შტატების სახელმწიფო მდივანმა ბეიკერმა ერთობლივი განცხადება გააკეთეს სპარსეთის ყურეში შექმნილი ვითარების გამო. როგორც განცხადებაშია აღნიშნული, გაეროს მეჯ სანქციონირებული საომარი მოქმედება პროვოცირებულია იმით, რომ ერაყმა უარი თქვა, დატოვოს ქუვეითი. ბეიკერმა აღნიშნა, რომ მრავალეროვნული ძალები იბრძვიან ქუვეითის განთავისუფლებისათვის და არა ერაყის განადგურებისათვის. მინისტრების აზრით, შესაძლებელია საომარი მოქმედების შეწყვეტა, თუ ერაყი იკისრებს არაორაზროვან ვალდებულებას დატოვოს ქუვეითი. გარდა ამისა განსაკუთრებული მნიშვნელობა ენიჭება დესტაბილიზაციის მიზეზებისა და კონფლიქტების წყაროების, მათ შორის არაბეთ-ისრაელის კონფლიქტის წყაროების აღმოფხვრას. ამასთან ორივე მინისტრი დაეთანხმა იმას, რომ კონფლიქტების წყაროებისა და დესტაბილიზაციის თავიდან აცილება რეგიონში ვერ მოხერხდება, თუ არ განხორციელდა სრულფასოვანი საბავო პროცესი, რომელიც ხელს შეუწყობს სამართლიან მშვიდობას, უშიშროებისა და ნამდვილ დაზავებას ისრაელს, არაბეთის სახელმწიფოებსა და პალესტინელებს შორის.

მინისტრების ასეთ განცხადებას სხვადასხვანაირი გამოხმაურება მოჰყვა. ზოგმა ისე გაიგო, რომ სპარსეთის ყურის კრიზისი დაკავშირდა პალესტინელთა პრობლემასთან, რასაც უარყოფითი რეაქცია მოჰყვა ისრაელში. მისმა პრემიერ-მინისტრმა. იცხაკ შამირმა ამასთან დაკავშირებით იერუსალიმში ასეთი განცხადება გააკეთა: „ამერიკამ და საბჭოთა კავშირმა მნიშვნელოვანი ნაბიჯი გადადგეს, რომელიც ისრაელს ეხება, ამასთან ჩვენთან ამის თაობაზე არავითარი კონსულტაცია არ ჰქონიათ“.

ვითარება მწვავდება

როგორც ცნობილია, გუშინწინ ერაყმა მრავალეროვნული ჯარების პოზიციებს შეუტია საუდის არაბეთში და დაიკავა ქალაქი რასხაფჯი, რომელიც ქუვეითიდან 20 კილომეტრზეა. იუწყებიან, რომ 12 ამერიკელი საზღვაო ფეხოსანი ჯარისკაცი დაიღუპა. ერაყი ჯერ-ჯერობით იკავებს ამ ქალაქს, რომლის დაბრუნებასაც ცდილობენ საუდის არაბეთის სამხედრო შეიარაღებები. ბი-ბი-სის კორესპონდენტის აზრით, სადამ ჰუსეინის ეს აქცია ორ მიზანს ისახავს. გამოიწიოს აღტაცება არაბულ სამყაროში და როგორმე სამშვიდობო ბრძოლებში ჩაითრიოს მრავალეროვნული ძალები.

სომხეთის რესპუბლიკის პარლამენტში

რესპუბლიკის უზენაესმა საბჭომ გააკეთა განცხადება, რომ 1991 წლის 17 მარტს საბჭოთა კავშირში დანიშნული რეფერენდუმი საბჭოთა სახელმწიფოს ბედის შესახებ მოუმზადებელია და ამ საკითხზე რეფერენდუმის მოწყობა მიუღებელია.

რამდენიმე სტრიქონით

ინგლისში გაიხსნა სპეციალური სამხედრო ბანკი, სადაც ერაყელ ტყვეთა პირველ ნაკადს მოელიან.

სპარსეთის ყურეში მომდინარე ომი ინგლისს შეიარაღებულ ძალებს დღე-ღამეში 3-დან 15 მილიონი გირვანქა სტერლინგი უჯდება.

ქუვეითელი ემიგრანტები ფიქრობენ, რომ ქვეყნის აღდგენისათვის საჭირო იქნება 25 მილიარდი დოლარი და ამის თაობაზე შესაბამისი კონტრაქტების დადება დაიწყეს სხვადასხვა ქვეყნის სამშენებლო ფირმებთან.

ამერიკელმა პუბლიცისტმა ჯონათან ეილმა საბჭოთა კავშირს „მომაკვდავი იმპერია“ უწოდა და აღნიშნა, აქ მომდინარე ეთნიკური კონფლიქტების, მის ფარგლებს გარეთ არ უნდა გავრცელდესო.

თურქმენეთიდან მიღებული ცნობებით, აქ გაძლიერდა ერაყის მხარდამჭერი მოძრაობა.

ამერიკელი სენატორის ჯონ მაკეინის აზრით, თუ ჰუსეინმა შეძლო ქუვეითზე და გაეროთანებულ ემირატებზე კონტროლის დაწესება, მაშინ მას ხელში ჩაუვარდება მსოფლიოს მთავარი ეკონომიკური ძარღვი, რაც საფრთხეს შეუქმნის ევროპულ ცივილიზაციას.

დაგმეს პრეზიდენტის. ბრძანებულება

რუსეთის ფედერაციის პრეზიდენტმა ბორის ელცინმა დაგმო კრემლის ახალი ბრძანებულება, რომელიც აკანონებს არმიისა და მილიციის ერთობლივ პატრულირების საბჭოთა კავშირის მთავარ ქალაქებში. საკავშირო რადიოთი გადაცემულ ინტერვიუში ბორის ელცინმა ამ ბრძანებას ულტიმატუმი და დიქტატორობისკენ გადადგმული სერიოზული ნაბიჯი უწოდა. საბჭოთა კავშირის თავდაცვისა და შინაგან საქმეთა მინისტრების მიერ გამოქვეყნებულ ბრძანებაში ნათქვამია, რომ პატრულირება დაიწყება დღეს და თითქოს მიზნად ისახავს სულ უფრო მზარდ ბოროტმოქმედებათა წინააღმდეგ ბრძოლას. ელცინმა აღნიშნა, რომ ეს ბრძანება არ შეუთანხმებიათ მოკავშირე რესპუბლიკებთან და უზენაეს საბჭოსთან. ელცინის აზრით გორბაჩოვის ბრძანებულება ეწინააღმდეგება, როგორც საბჭოთა კავშირის კონსტიტუციას, ასევე ადამიანის უფლებათა საერთაშორისო სტანდარტებს.

მოსკოვის საქალაქო ხაბჭოს აღმასკომის თავმჯდომარის მოადგილემ სერგი სტანკევიჩმა აგრეთვე მკაცრად გააკრიტიკა ეს ბრძანებულება, რომელსაც უკანონო და საგანგებო წესებისკენ გადადგმული ნაბიჯი უწოდა. მან რუსეთის ფედერაციის საკანონმდებლო ორგანოს მოუწოდა შეიდგინ ამ ბრძანებულების გაუქმების საკითხის განხილვას.

როგორც ცნობილია, ლიტვის პარლამენტმა დაგმო ეს ბრძანებულება, როგორც სამხედრო დიქტატურისაკენ გადადგმული ნაბიჯი. ტალინის რადიომ გამოაცხადა, რომ ესტონეთის პარლამენტის ლიდერებმა იგი უარყვეს, როგორც უკანონო.

არღვევენ ჰიპოკრატეს ფიცს

ჩინეთში შარშანდელი წლის მანძილზე 16,5 ათასი „კოლექტიური“ და კერძო კლინიკა და საავადმყოფო დაიხურა, იტყობინება დღეს პეკინის „ჩაინა დეილი“. გარდა ამისა, სამკურნალო დაწესებულებათა ბევრ მუპატრონეს დიდი ჯარიმა დაადეს და მორალურად გაკიცხეს. მედიცინაში არახელმწიფო სექტორის ასეთი დევნის მიზეზად გაზეთი ასახელებს იმას, რომ კერძო და კოოპერატორ ექიმებს არ ჰქონდათ სამედიცინო პრაქტიკის ლიცენზიები და ანგარიშში ატყუებდნენ პაციენტებს.

წელსაც ჯანმრთელობის დაცვის სამინისტრო ყოველმხრივ ეცდება გააუმჯობესოს მოსახლეობის სამედიცინო მომსახურების ხარისხი, გონივრული გახადოს მკურნალობის ანაზღაურება და ადადგინოს საეჭვო ეთიკის კარგი ტრადიციები, განაცხადა პრესკონფერენციაზე ჩინეთის სახალხო რესპუბლიკის ჯანმრთელობის დაცვის მინისტრმა ჩენ მინჯანმა.

„საქართველოს მინდა დავეხმარო“

საქართველოს სწრაფვა დამოუკიდებლობისაკენ, სრული პოლიტიკური და ეკონომიკური ხუთერენტატისაკენ, ბუნებრივია, ითვალისწინებს კონტაქტების გაღრმავება-გაფართოებას ხაზღვარგარეთის ქვეყნებთან, დახავლეთის სპეციალისტებსა და ექსპერტებთან. მათ ძალუძთ დიდი ხარგებლობა მოუტანონ საქართველოს მისი ხაშინაო თუ ხაგარეო პოლიტიკის განსაზღვრის და შემუშავების პროცესში, თუმცა, რა თქმა უნდა, დახავლელი სპეციალისტების მოსაზრებები ყოველთვის რომ იქნება უეჭველი. მაგრამ მათი ჩვენებისთვის დისკუსიური ხასიათის მიცემაც კი წაადგება ხაერთო საქმეს.

ერთ-ერთ ასეთ სპეციალისტად გვესახება შეერთებული შტატების წარმომადგენელი, ელჩი არნოლდ სალცმანი, რომელსაც ოთხ პრეზიდენტის ადმინისტრაციებში ეკავა მნიშვნელოვანი ხასელმწიფო პოსტები, დიპლომატიურ სამსახურზე იმყოფებოდა ჩინეთ-სსრკ-ში, ცენტრალურ და სამხრეთ ამერიკაში, ავსტრიაში. არნოლდ სალცმანს თითქმის ხუთი წლის ნაცნობ-მეგობრობა აკავშირებს საქართველოს რესპუბლიკის ხაგარეო საქმეთა სამინისტროს პოლიტიკური ანალიზისა და პროგნოზირების სამმართველოს უფროსთან თედო ჯაფარიძესთან, რომელსაც შარშან ნოემბერში შემდეგი შინაარსის წერილი გაუგზავნა.

მინდა დავიწყო იმით, რომ მოველენების განვითარება საქართველოში მნიშვნელოვნად იქნება დამოკიდებული როგორც რესპუბლიკის მოსახლეობაზე, ასევე ძველ საბჭოთა კავშირში არსებულ სიტუაციაზე. საქართველოს მომავალს ვერც პარიზის შეხვედრა და ვერც უცხო ქვეყნები განსაზღვრავენ. ის ქვეყნებიც კი, რომლებსაც სურთ ნახონ დემოუკიდებელი საქართველო — ხოლო მრავალს არ სურს აშკვარი რამ — არ მოისურვებენ საბჭოთა კავშირის მთავრობასთან ურთიერთობის გაუარესებას იმისათვის, რომ თქვენს რესპუბლიკას პოლიტიკური მხარდაჭერა გაუწიონ. მე არ შევეცდები მოვიყვანო ვრცელი არგუმენტაცია, რათა ჩემი მოსაზრების სისწორე დავასაბუთო. მოვიყვან მხოლოდ დასკვნებს, რომლებსაც საბჭოთა კავშირში და მის ფარგლებს გარეთ დაგროვილი გამოცდილება უდავოს ხაფუძველად.

საკითხი მხოლოდ იმას ეხება, თუ როგორ შეიძლება დავეხმაროთ საქართველოს და რატომ. თქვენ იცით, რომ როგორც ბიზნესმენმა და დიპლომატმა, დიდი ხნის მანძილზე ვიმუშავე პოლონეთში, ჩეხოსლოვაკიასა და 1985 წლის შემდეგ, უკვე როგორც ბიზნესმენმა, საბჭოთა კავშირში. ამიტომ, კარგად ვიცი ის პრობლემები, რომლებიც საბჭოთა კავშირისა და პირადად გორბაჩოვის წინაშე დგას. იმის გამო, რომ გორბაჩოვმა ძალაუფლების დეცენტრალიზაცია მოინდომა, რამდენიმე ხნის წინათ ჟურნალ „ეკონომიკა და ორგანიზაცია“ ხელმძღვანელობდა. მან არ მოისურვა ამის გაკეთება, ახლა კი იძულებულია ყველა ღონე იხმაროს საბჭოთა ცივილიზაციის მთლიანობის შენარჩუნებისათვის. ამ მიზნით იგი ლიბერალიზებას ლიბერალიზებაზე ახდენს და დემოკრატიის ლოზუნგებით შეუძლებელია ძლიერი სახელმწიფოს შექმნა. საჭიროა დიდი მუშაობა, გამოცდილება და ცოდნა. თუ ეკონომიკა არ ამუშავდება, პოლიტიკურ სტაბილიზაციაზე ლაპარაკიც ზედმეტია.

დემოუკიდებლობისათვის ბრძოლის პროცესში საქართველომ ეკონომიკური ნოვაციებისაკენ მიმართული ნაბიჯები უნდა გადადგას, რომლებიც გაიძლიერებს მას.

1) პრივატიზაცია — ხალხს უნდა ჰქონდეს თავისი საკუთრება, უნდა ფლობდეს მცირე საწარმოებს, უნდა ჰქონდეს წილი უფრო დიდ საწარმოებში, ფლობდეს მიწას, თვითონ დაამუშავოს იგი, ან შექმნას კოოპერატივები როგორც აშშ-ში. ზოგი რამ შეიძლება მთლიანად სახელმწიფოს მფლობელობაში დარჩეს, ზოგსაც იგი ნაწილობრივ გაუწევს კონტროლს. ასე ხდება მრავალ კაპიტალისტურ ქვეყანაში, საფრანგეთის ჩათვლით, სადაც მრეწველობის 30 პროცენტი სახელმწიფოს ეკუთვნის. თვით შეერთებულ შტატებშიც ზოგიერთი ხელისუფალი, ნაწილობრივ კი თავისუფალ საბაზრო ურთიერთობებზე გადავიდეს, რისი გამოცდილებაც მას არ გააჩნია. მდგომარეობა კიდევ უფრო რთულდება იმის გამო, რომ საბჭოთა კავშირის მკვიდრნი ფსიქოლოგიურად მოუმზადებელნი არიან ეფექტიანი, ნაყოფიერი მუშაობისთვის — სუსტი და უვარგისია ხელმძღვანელი, და ბოლოს ხალხს საერთოდ არა აქვს შრომის სტიმულები. ეს უმთავრესი პრობლემაა. მეორე პრობლემა ის არის, რომ ეიფორიით, თავისუფლებისა და დემოკრატიის ლოზუნგებით შეუძლებელია ძლიერი სახელმწიფოს შექმნა. საჭიროა დიდი მუშაობა, გამოცდილება და ცოდნა. თუ ეკონომიკა არ ამუშავდება, პოლიტიკურ სტაბილიზაცია ლაპარაკიც ზედმეტია.

ერთობლივი საწარმოს შექმნა, რაც მნიშვნელოვანი და სასარგებლოა საქართველოსთვის, საგულდაგულოდ უნდა იქნას შესწავლილი და გაგებული. ის ადამიანები, რომლებიც მათ შექმნას ცდილობენ საბჭოთა კავშირში, როგორც წესი, მეტად გულუბრყვილონი და გამოუცდელნი არიან.

საქართველოს ძალზე ესაჭიროება გამოცდილი მრჩეველი, პიროვნება, რომელიც ქვეყნისა და ხალხის ინტერესებისათვის პრივატიზაციის საკვანძოსო გზას დასახავს. პიროვნება, რომელიც გიჩვენებთ, თუ როგორ შეისწავლოთ ერთობლივი საწარმოების შექმნის შესაძლებლობები და განსაზღვროთ კრიტერიუმები, თუ რამდენად პასუხობენ ისინი თქვენს ინტერესებს. პიროვნება, რომელიც დაგეხმარებათ, თავიდან აიცილოთ დროის ფუჭად ხარჯვა იმ ადამიანებთან, არც ფული, არც მდგომარეობა რომ არ გააჩნიათ და მხოლოდ ფულის სწრაფად მოხვეჭას ცდილობენ.

როგორც ხანდაზმულ ხახელმწიფო მოღვაწეს, მინდა დავეხმარო საქართველოს იმ ეკონომიკური და პოლიტიკური გადაწყვეტილების შემუშავებაში, რომლებიც აუცილებლად უნდა იქნას მიღებული, კერძოდ კი იმ ეკონომიკურ გადაწყვეტილებაში, რომლებიც ხელს შეუწყობს საქართველოს გახდეს სიცოცხლისუნარიანი, დამოუკიდებელი ახელმწიფო.

ჩემთვის ხასარგებლო და საინტერესო იქნებოდა, თუ შეიკრიბებოდით თქვენთვის დაბარების გაწევას ზემოთქმულის განხორციელებაში. ამისთვის ფული არ მჭირდება, ამყოფილების ისიც მომიტანს, თუ მხარეები ადამიანის ცხოვრების გაგაუმჯობესებენ. ამასთან არც დილეტანტი გახლავართ და არ მსურს ამ იღეისადმი არასერიოზული მიდგომა. საქართველოს წარმატებით რომ დავეხმარო, უნდა მქონდეს ნათელი წარმოდგენა ქვეყნის ლიდერთა ზრახვების შესახებ, მიზნების განსაზღვრის თვალსაზრისით. შესაძლოა მნიშვნელოვანი უფლებამოსილება, რათა ვიცოდე, რომ დროს ფუჭად არ ვკარგავ. ასევე კარგად შესძინა, რომ აქ მისაღები ყველა გადაწყვეტილება მხოლოდ საქართველოს კონტროლს არ ექვემდებარება. ჯერ კიდევ არსებობს ცენტრალური მთავრობა, რომელთანაც საქმე უნდა გვქონდეს. აქ ვიცნობ ბევრ ადამიანს, და ვფიქრობ, ვხვდები, თუ რა ამოძრავებთ მათ. თანაც მიმაჩნია, რომ შესაძლებელია მათთან ურთიერთობა და წონასწორა საქართველოს საჭიროებათა მისაღწევად.

კიდევ ერთს დავუმატებდი. უნდა გავიმეორო, რომ საქართველოს გადარჩენა მხოლოდ თქვენზეა დამოკიდებული და გარედან ხსნას არ უნდა ელოდოთ. საქართველოს ხალხმა უნდა დაინახოს, რომ პრივატიზაცია მოქმედებს, რომ მათი ეკონომიკური ცხოვრება უმჯობესდება — ამ შემთხვევაში, დარწმუნებული ვარ,

წარსულიდან მოგავლისაკენ

3. არ დაგვცალდა...

ავიეჩაკავშვილისა, იტალიის სამხედრო მისიის წევრების მიერ რომში გაგზავნილ წერილებს შორის, აღმოჩნდა ერთი ვრცელი წერილი, რომელიც ეხება დამოუკიდებელი საქართველოს მთავრობის წევრებს და საქართველოს პოლიტიკურ მდგომარეობას. წერილი გაგზავნილია ბათუმიდან და დათარიღებულია 1920 წლის ივლისით, მაგრამ შინაარსიდან ჩანს, რომ იგი დაწერილია ბათუმიდან ინგლისელების წასვლამდე. წერილს ხელს აწერს ვინმე ლუკიჯი მერკატელი. ავტორი იძლევა საქართველოს მთავრობის სამი წევრის — ნოე ჟორდანიას, ევგენი გეგეჭკორისა და ნოე რამიშვილის დახასიათებას და ბოლოს, მკითხველის ყურადღებას მიაქცევს იმ დროს საქართველოს პოლიტიკურ მდგომარეობას.

წერილის ავტორი თავის ადრესატს სწერს: „არ მინდა დავტოვო ეს ქვეყანა ისე, რომ არ გავაცნოთ საქართველოს ახლანდელი მთავრობის სამი მთავარი წევრი: საქართველოს მთავრობის თავმჯდომარე, საგარეო საქმეთა მინისტრი და შინაგან საქმეთა მინისტრი“.

ამის შემდეგ ავტორი წერს, რომ საქართველოს რესპუბლიკა — ეს სოციალ-დემოკრატიული რესპუბლიკაა, მაგრამ მის სათავეში დგას „წარჩინებული გვარის შთამომავალი ნოე ჟორდანია, დაბადებული ლანჩხუთში (დასავლეთ საქართველო), რუსული ინტელექტუალური კლასის (ინტელიგენციის) წარმომადგენელი, რომელიც დაახლოებით 60 წლისაა“.

ავტორი მიუთითებს, რომ ნ. ჟორდანიას ყოველთვის სჯეროდა პროლეტარიატის საქმიანი და შემოქმედებითი ენერგიისა და ახლაც სჯერა. ასეთი სუფთა და გულწრფელი რწმენით გამოდიოდა იგი მათ წინაშე. ასეთი რწმენითა და თავდადებულობით გამოდის იგი ახლაც, როგორც საქართველოს დამოუკიდებლობის გუშაგი.

„ახალგაზრდობიდან, — წერს ავტორი, — იგი მეცადინეობდა სოციალისტებს — მარქსისტებს. მან დატოვა იურიდიული ფაკულტეტი, რათა ხელი მოეკიდა პოლიტიკური აგიტაციისა და თავისი პარტიის ორგანიზაციისათვის. 1892 წელს, მან შექმნა რუსული სოციალ-დემოკრატიული პარტიის ქართული სექცია. თავისი ბუნებით იგი ყოველთვის ექსტრემისტული პარტიების წინააღმდეგი იყო. გავიდა დრო და იგი გაეცნო ევროპის ცენტრალური პარტიების პოლიტიკის გაგრძელებისა და არა როგორც ცენტრალური მამოძრავებელი ძალა. კრიტიკულ მომენტებში მის რჩევა, როგორც წესი, იმარჯვებს“.

და ბოლოს, წერილის ავტორი დაასკვნის: „თუ საერთოდ არსებობს დიდი პიროვნება, აქ, საქართველოს პოლიტიკური აღორძინების პერიოდში, ნოე ჟორდანია ყველაზე დიდი პიროვნებაა“.

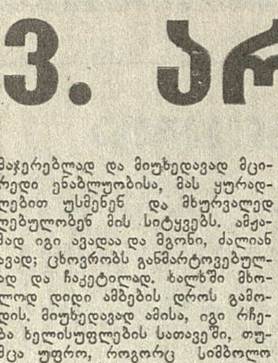

ნოე რამიშვილი

შემდეგ, წერილის ავტორი გადადის საქართველოს დამოუკიდებელი რესპუბლიკის საგარეო საქმეთა მინისტრის ევგენი გეგეჭკორის დახასიათებაზე, პიროვნებისა, რომელიც დიდი ავტორიტეტით სარგებლობდა არამარტო საქართველოში, თავის კოლეგებს შორის, არამედ ევროპის პოლიტიკურ და დიპლომატიურ წრეებში, სადაც მას ღებულობდნენ და ანგარიშს უწევდნენ.

„თანამედროვე პოლიტიკურ ვითარებაში, — წერს წერილის ავტორი, — საქართველოსათვის, ასევე უდიდესი მნიშვნელობის პიროვნებაა საგარეო საქმეთა მინისტრი ევგენი გეგეჭკორი. ისიც არისტოკრატიული წრიდანაა და არის მნათობი საქართველოს უმაღლეს წრეებში. იგი არის დიდი მნიშვნელობის პიროვნება და ბრწყინვალე ორატორი“.

პირველ ხანებში, ევ. გეგეჭკორი ეჭვით უყურებდა საქართველოს სახელმწიფოებრივ დამოუკიდებლობას, მაგრამ მისი საქმიანობა აქარწყლებს ამას და სრულიად საწინააღმდეგოს უჩვენებს. ადრე იგი რუსოფილი იყო, ახლა აქტიურად უჭერს ხელს ევროპის ორიენტაციას და ცდილობს ნორმალური ურთიერთობა დაამყაროს უცხოეთის ქვეყნებთან. მას იცნობენ და დიდი პატივით ეპყრობიან პარიზში, ლონდონში, თუ რომში.

1918 წლის მაისში, როდესაც საქართველოსა და გერმანიას შორის კარგი ურთიერთობა დამყარდა და საქართველომ გეზი გერმანიაზე აიღო, იგი გაზაზე დადგა და დაუბრუნდა ხელისუფლების, რაც საქართველომ ორიენტაცია აიღო ანტანტის ქვეყნებზე.

ევ. გეგეჭკორი ჯერ კიდევ ახალგაზრდაა — 40 წლის. იგი არის მაღალი კულტურის პიროვნება, ერის კაცი და ყოველთვის თავი უჭირავს ელეგანტურად, მაღალი, აღმოსავლური დახვეწილობით. ასე რომ, მისი პარტიული ამხანაგები მას უწოდებენ: „ჩვენი მილორდი“.

მან, ცხოვრების მძიმე წლები გამოიარა: მისთვის არ იყო უცხო არც იძულებითი სამუშაოები და არც ციმბირი“.

„დღევანდელი საქართველოს მთავრობისა და ხელისუფლების დასაყრდენია შინაგან საქმეთა მინისტრი ნოე რამიშვილი. სკოლის ამ ყოფილი მასწავლებლისათვის ცნობილია ციმბირის მძიმე ცხოვრება, რომლის სიმკაცრემ მას მისცა ძალა პოლიტიკურ ცხოვრებაში“. წერილის ავტორი მიუთითებს, რომ ნოე რამიშვილი არ არის არც გენიოსი და არც მაღალი კულტურის მფლობელი პიროვნება, მაგრამ იგი ფლობს საოცარ შეუპოვარ ძალას, დიდ ენერგიას. სწორედ ამან მისცა მას საშუალება გადაეტანა წინა რეჟიმის დროს დევნა და კარცერები.

„იგი ყოველთვის მზად იყო პირისპირ შეხვედროდა ნებისმიერ სიძნელეს. განსაკუთრებით გამორჩეოდა ბოლშევიკების წინააღმდეგ ბრძოლაში, არ ეშინოდა საფრთხისა და წინააღმდეგობების, „იგი ცხოვრობს ბრძოლაში, მგონი, იგი უფრო იოლად სუთქავს, თუ ბრძოლა უფრო მკაცრია, სასიტყვა და რისკიანი“.

ნოე რამიშვილი იყო პირველი დუმის დეპუტატი, მაგრამ იგი იქ არ ბრწყინავდა, მისი რამდენადმე ცივი და გაშიშული სიტყვების გამო. მაგრამ პარლამენტში მას ჰქონდა დიდი წარმატება, რამდენადაც იცოდა ყველა გზა, რომელიც მუშის გულისაკენ მიდიოდა. მას შეეძლო მოფერებოდა და წყევლა-ზებია მუშის გატაცება და ინსტინქტი.

ნოე რამიშვილი თავდადებული კაცი იყო თავისი სამშობლოსათვის. „არავის შეუძლია, — წერს წერილის ავტორი, — უარყოს, რომ ამ მოუსვენარ დროს, იგი წარმოადგენს იმ ადამიანს, რომელიც მუშაობს უდიდესი რწმენით და დიდი ენერგიით სამშობლოს გადარჩენისათვის და ეს მით უფრო საოცარია, რომ ადრე მას არ სჯეროდა მისი პატარა სამშობლოს თავისუფლებისა და დამოუკიდებლობის მოპოვებისა“.

მას დასვენებულს, უსაქმურს კაცი ვერ იხილავდა. ყოველ დილას, რვა საათზე, თავისი შავი, გაცვეთილი და გაბერილი პორთფელით ხელში, იგი მიდიოდა თავისი სამინისტროსკენ, რომელიც წარმოადგენდა მისი გატაცების ცენტრს. საქართველოს პოლიტიკური მოღვაწეები მისდამი დამოკიდებულებაში ორად იყოფა: ერთს მისდამი აქვს დიდი სიყვარული, ხოლო მეორეს — სიძულვილი და ეს ცოტა როდია სკოლის მასწავლებლისათვის“.

შემდეგ წერილის ავტორი მიუთითებს იმ სიძნელეებზე, როგორც საშინაო, ისე საგარეო პოლიტიკაში, რომელთა გადალახვა უხდებოდა საქართველოს დამოუკიდებელ რესპუბლიკას. „როცა მივუთითებთ შინაგან სიძნელეებზე, — წერს წერილის ავტორი, — არა მარტო ის, რომ წინააღმდეგობა გაუწიონ საბჭოთა პროპაგანდას, რომელიც გარედან შემოდის და რომელსაც ახორციელებს, საქართველოს მთავრობის აზრით, კიროვის მისია, არამედ საჭიროა გადალახულ იქნეს არა ერთი სიძნელე, რომელიც დაკავშირებულია ბათუმის ოკუპაციასთან“.

წერილის ავტორი განსაკუთრებულ ყურადღებას მიაქცევს ქვეყნის ფინანსურ სიძნელეებს, რომელიც სულ უფრო იზრდება. ეს პრობლემაც შინაგან საქმეთა მინისტრს ჩააბარეს, მაგრამ ამან საქმეს ვერ უშველა. რაც შეეხებოდა ქვეყნის საგარეო მდგომარეობას, აქ წერილის ავტორი პირველ რიგში მიუთითებდა ბოლშევიკების საშიშროებაზე, რომლებიც ორ მხრიდან უახლოვდებოდნენ საქართველოს. — ჩრდილოეთიდან და აღმოსავლეთიდან (ბაქო უკვე საბჭოების ხელში იყო). ეს საშიშროება, ავტორის აზრით, უკავშირდებოდა შინაგან — ბოლშევიკური პროპაგანდას და, თუ საქართველოს მთავრობა ძალიან მკაცრ ზომებს მიიღებდა ამ პროპაგანდისა და მისი პარტიის წინააღმდეგ, ამას შეიძლებოდა მოჰყოლოდა მეათე არმიის შემოსვლა მეორე მხრიდან. ასეთი იყო პოლიტიკური ვითარება საქართველოში 1920 წლის ივლისისათვის.

●

1920 წლის 21 სექტემბერს, იტალიის მთავრობამ თავის პოლიტიკურ წარმომადგენლად საქართველოში დანიშნა რაინდი ვიტტორიო ჩერუტი. იგი ამ დროს უნგრეთში, იტალიის საელჩოში

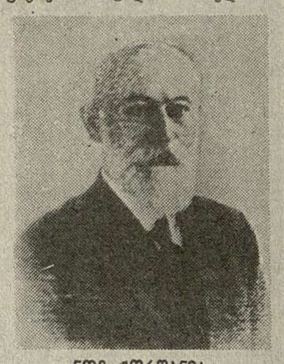

ნოე ჟორდანია

მუშაობდა. ჯერ იყო საელჩოს მრჩეველი, ხოლო შემდეგ — იტალიის პოლიტიკური კომისარი უნგრეთში.

მალე, საქართველოს მთავრობამაც გადაწყვიტა გაეგზავნა თავისი პოლიტიკური წარმომადგენელი იტალიაში. ამ დანიშნულებით ასეთად იქნა არჩეული ფაბრიკებისათვის. სასაფლო-სამეურნეო მანქანები. ფოთის ნავსადგურის შრომისუნარიანობის ამაღლების მიზნით, იტალიის მხარეს უნდა ეკისრა პორტის გაერთ, ორ ადგილას ნავსადგურის ჭასმელი წყალსადენი მილებისა და ელექტრომოწყობილობის შეკეთება და სხვა.

მაგრამ, საქართველოსთვის ახლა მთავარი საკითხი იყო მისი დამოუკიდებლობის დე იურე ცნობა და სწორედ ამისთვის უნდოდა საქართველოს მთავრობას იტალიის გამოყენება. 24 დეკემბერს ევ. გეგეჭკორმა შემდეგი შინაარსის წერილით მიმართა იტალიის საგარეო საქმეთა მინისტრს კარლო სფორცას: **„თქვენო აღმატებულებავ, უკვე მჭონდა პატივი, როგორც თქვენთან პირადი საუბრის დროს, ისევე, იტალიის მეფის მთავრობის თავმჯდომარე პატივცემულ ბატონ ჯოლიტისთან საუბრის დროს, გამომებატა ქართველი ხალხის მადლობის გრძნობა თქვენი ქვეყნის მიმართ, რომელმაც დიდ სახელმწიფოებს შორის პირველმა შესძლო გაეგო მისი იმედები და გაეწოდებინა მისთვის დახმარების ხელი.**

ჩემთვის საკმაოდ ცნობილია თქვენი აქტიური მოქმედება უმაღლეს საბჭოში საქართველოსადმი დახმარების აღმოჩენის საქმეში; საქართველოს კანონიერ მისწრაფებაზე, ეხლა მისი საერთაშორისო სტატუსი იურიდიულად სახოლოდ ცნობილი. საქართველო ასევე აფასებს ერთა ლიგის პირველ ასამბლეაში იტალიის წარმომადგენელ ბატონ სკანცერის მიერ წარმოთქმულ, პოლიტიკური სიბრძნით აღსავსე სიტყვას, სადაც იგი მოითხოვდა დაუყოვნებლივ და უსიტყვოდ მიეღოთ საქართველოს რესპუბლიკა ერთა ლიგის წევრად. მაქვს პატივი მოგახსენოთ, რომ ამ ასამბლეაზე კიდევ ერთხელ დადასტურდა იტალიის გრძნობა ჩემი ქვეყნის მიმართ.

ამასთანავე, საქართველოს მდგომარეობა მავალდებულებს მივმართო თქვენს აღმატებულებას დაუნებებით თხოვნით, გადაიდგას გადამწყვეტი ნაბიჯი, რომელიც იქნება ლოგიკური შედეგი იმ პოზიციისა, რომელიც იტალიამ დაიკავა საქართველოს საკითხში; შედეგი თქვენი და განსაკუთრებით თქვენი წარმომადგენლის მრავალრიცხოვანი განცხადებისა უენევაში.

იტალიამ უნდა აიღოს თავის თავზე საქართველოს დამოუკიდებელი რესპუბლიკის დე იურე ცნობის ინიციატივა, დაადასტუროს რა ამით პოლიტიკას, რომელსაც იცავდა იტალიის დელეგაცია ერთა ლიგაში.

უარი თქვა რა ასამბლეამ წინადადებაზე, რომელიც იტალიის დელეგაციამ წარადგინა საქართველოს შესახებ და გადადო საქართველოს მიღება, ამით ასამბლეამ უარი თქვა შეეტანა ჩვენი ქვეყნის საერთაშორისო სტატუსში ის გაუმჯობესება, რომელსაც იგი მოელოდა და რომლის მიღების უდაო უფლება მას ჰქონდა.

ევგენი გეგეჭკორი

როგორი მოტივებიც არ უნდა იყოს მოტანილი ასამბლეის მიერ ამ გადაწყვეტილების გასამართლებლად, ხაქართველოს მტრებს მაინც შეუძლიათ შეაფასონ იგი, როგორც ერთა ლიგის უარი, მხარი დაუჭიროს, მორალურადაც კი, ახალ რესპუბლიკას. ასეთ გადაწყვეტილებას შეუძლია წააქეზოს ისინი დაიწყონ აგრესიული მოქმედება ჩვენს წინააღმდეგ.

ასეთ ვითარებაში, არ ვწყვეტთ რა ჩვენი ძალების მზადებას თავდაცვისათვის, ჩვენ უნდა მივმართოთ უველა მეგობარ ქვეყანას, რათა შევაგულიანოთ ახლინი მიი-ღონ საჭარო აქცია, რომელიც შეუძლებელს გახდის უენევაში მიღებული გადაწყვეტილების დამღუპველ შედეგს საქართველოსთვის. ეს აქცია შეიძლება იყოს მხოლოდ ჩვენი დამოუკიდებლობის დაუყოვნებლივ დე იურე ცნობა.

აიღებს რა თავის თავზე მხგავსი აქციის ინიციატივას იტალია, ამით იგი აღმოუჩენს ქართველ ხალხს უდიდეს სამსახურს, რასაც ეს ხალხი არასოდეს არ დაივიწყებს“.

საქართველოს საგარეო საქმეთა მინისტრის ამ ყოველმხრივ დასაბუთებულმა წერილმა, მიზანს სულ მაღე მიაღწია. ევ. გეგეჭკორის ეს წერილი, იტალიის საგარეო საქმეთა მინისტრმა კარლო სფორცამ, რომელიც საქართველოსადმი კარგად იყო განწყობილი, წარადგინა პარიზში დიდ საასენციმწიფოების მორიგ კონფერენციაზე 1921 წლის 26 იანვარს. 27 იანვარს (ძვ. სტილით 14 იანვარს — წმ. ნინოს დღეს) გადაწყდა საქართველოს დამოუკიდებელი რესპუბლიკის იურიდიულად ცნობა და 28 იანვარს, ევ. გეგეჭკორმა მიიღო ორი დეპეშა: ერთი კარლო სფორცას, ხოლო მეორე, დიდი სახელმწიფოების კონფერენციის თავმჯდომარის, საფრანგეთის საგარეო საქმეთა მინისტრის არისტიდ ბრიანის ხელისმოწერით.

ეი ორივე დეპეშის შინაარსი. პირველი: **„თანახმად საქართველოს საგარეო საქმეთა მინისტრის მიერ დაყენებული საკითხისა, გუშინ მიღებულ იქნა გადაწყვეტილება საქართველოს რესპუბლიკის დე იურე ცნობის შესახებ. კარლო სფორცა“** და მეორე **„გავაცნობ რა თავიანთ წერილი კონფერენციას, უკანასკნელმა ერთხმად მიიღო გადაწყვეტილება ეცნო საქართველოს მთავრობა დე იურე. მოკავშირე სახელმწიფოები ბედნიერნი არიან კიდევ ერთხელ დაგიდასტურონ თავიანთი თანაგრძნობა, რომლითაც ისინი ხვდებოდნენ ქართველი ხალხის მისწრაფებას დამოუკიდებლობისაკენ და ასევე დაგიდასტურონ უკვე მიღებული გადაწყვეტილებით გამოწვეული თავიანთი აღტაცება. არისტიდ ბრიანი“.**

გარდა ამისა, კარლო სფორცა ევ. გეგეჭკორს არწმუნებდა, რომ იტალია წინანდებურად მიმართავს ყველა ზომას, რათა მხარი დაუჭიროს საქართველოს დამოუკიდებლობას და, რომ ამასთანავე, იტალიის მეფემ ვიქტორ ემანუელ III-მ გადაწყვიტა, უკვე თბილისში მყოფ ვიტორიო ჩერუტის დეპეშით გაუგზავნოს საგანგებო მინისტრის ნდობის სიგელი, საქართველოს მთავრობისადმი წარსადგენად.

ვიტორიო ჩერუტი, 27 იანვარს, საქართველოს დამოუკიდებლობის დე იურედ ცნობის შესახებ კარლო სფორცასაგან პირიზიდან მიღებული დეპეშით ხელში, მაშინვე გაემართა მთავრობის თავმჯდომარე ნოე ჟორდანიასკენ, სადაც სტუმრად მიიწვიეს რაინდი ვიტორიო ჩერუტი. მთავრობის თავმჯდომარემ და დამფუძნებელმა კრებამ დიდი კმაყოფილება და მადლობა გამოხატა იტალიის მთავრობისა და კეთილ მისი საგარეო საქმეთა მინისტრის კარლო სფორცას მიმართ. ვიტორიო ჩერუტი ატყობინებდა რა ყოველივე ამას თავის მინისტრს, დასძენდა: **„ქართველი ხალხი ზეიმით ხვდება ამ ცნობას, მთელი ქალაქი ზეიმობს, ქუჩებში და მოედნებზე გაისმის შეძახილები: „დიდება საქართველოს! დიდება იტალიას!“.**

ევ. გეგეჭკორმა მიიღო ვიტორიო ჩერუტი და ჭაბუკებად, რომ ამიერიდან მას თვლის იტალიის სრულუფლებიან წარმომადგენლად საქართველოში და ასევე იტალიაში გაემგზავრება საქართველოს ელჩი, სრულუფლებიანი მინისტრის წოდებით.

ასე დამყარდა დიპლომატიური ურთიერთობა საქართველოსა და იტალიას შორის, მაგრამ მათ წარმომადგენლებს არ მიეცათ საშუალება ეკეთებინათ ორივე ხალხისათვის სასარგებლო საქმეები — ოციოდე დღის შემდეგ, საქართველოს დამოუკიდებელი რესპუბლიკა, რომელიც ცნო ვერსალის უმაღლესმა საბჭომ (ევროპის დიდმა სახელმწიფოებმა) და ასევე საბჭოთა რუსეთმაც, 1921 წლის 25 თებერვალს, ოკუპირებულ იქნა წითელი არმიის მიერ და ფაქტობრივად ანექსირებული საბჭოთა რუსეთის მიერ.

ილია ტაბაღუა

გამოსათხოვარი

მერაბ კვიტაშვილი

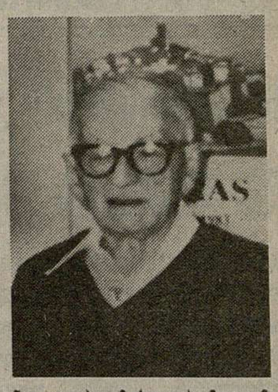

ოქტომბერ კვირის წინ ბატონი გივი კობახიძე მესაუბრა ამერიკიდან. რაკი მერაბ კვიტაშვილის ავადმყოფობის ამბავი ვიცოდი და ბატონი გივი ჩვენი მეგობრობის და საერთო გეგმების საქმის კურსში იყო, ვკითხე, როგორ არის-მეთქი.

— ძალიან ყოჩაღად, და ზუსტად გუშინ გამოჯანმრთელება მივულოცეთ, მაგრამ, ვითომ ხუმრობით, ისეთი უცნაური რამ მითხრა, გუნება წამიხდა.

გამიგია, სიკვდილის წინ კაცს მხნეობა უბრუნდება და ვშიშობ ჩემი გამომჯობინებაც სიკვდილის წინამორბედი არ იყოსო...

ასე ახრულდა მისი ყველაზე უნუგეშო წინასწარმეტყველება. მერაბ კვიტაშვილის სახით საქართველომ დაკარგა მის ხვედრზე მაფიქრალი და გარჯილი რაინდი, ამერიკის ქართველმა ემიგრაციამ — ერთ-ერთი ბურჯი, ნაცნობებმა — კეთილშობილი ჯენტლმენი, ქალიშვილებმა, ელისომ და მერიმ — ძვირფასი მამა...

მართალია, მერაბ კვიტაშვილს მხოლოდ შარშან შევხვდი, მაგრამ ჩვენი ხანმოკლე მეგობრობა უადრესად ნაყოფიერი აღმოჩნდა.

იმავე წელს ქართველი მკითხველი პირველად გაეცნო მის „თეირანის კონფერენციას“ და „ფიქრებს საქართველოს მომავალზე“.

სხვა რომ არაფერი გაეკეთებინა, მისი მემუარების მარტო ამ ორი ფრაგმენტიდანაც ჩანს, თუ რა აუნაზღაურებელი დანაკლისია საქართველოსთვის ამ ქვეყნიდან მისი წასვლა. წვიდა ჩვენგან XX საუკუნის ისტორიის უდიდესი პროტაგონისტთა თვითმხილველი, ქართლის ბედზე ჩერჩილთან ხალაპარაკევი მოჰკიანი. მსოფლიოს ბედზე XX საუკუნის უდიდესი სამეულის: ჩერჩილის, რუზველტის, სტალინის ერთ დარბაზში საუბრისა და განსჯის მოწმე.

მას გავლილი ჰქონდა პოლიტიკური სიტუაციების ანალიზის უდიდესი პროფესიული სკოლა, ჰქონდა ალღო, გამოცდილება, იცნობდა ზუსტი ინფორმაციების წყაროებს და იყო ქართლის ბედის გლობალურ ისტორიულ კონტექსტში გაპხრების ჭეშმარიტი ვირტუოზი.

განსაკუთრებით ჩვენი არსებობის ამ ძნელბედობის პროცესში ძალიან, ძალიან საჭირო იყო ჩვენთვის მისი ფხიზელი გონება. არასოდეს დამავიწყდება მისი გაბრწყინებული სახე, ამერიკის კონგრესში ჩემი მიწვევა რომ შეიტყო.

რადგანაც ამგვარ სიტუაციაში უოფნის არავითარი გამოცდილება არ გამაჩნდა, ძალიან ვღელავდი. არ ვიცოდი, როგორ უნდა მოვქცეულიყავი, ან რას ნიშნავდა თავად ეს მიწვევა, და გამოტეხილად შევჩივლე, რას მირჩევთ-მეთქი.

ბატონმა მერაბმა მამაშვილურად დამიყვავა და მითხრა:

— არაფერი, გოგი. ეცადე ისეთი იყო, როგორიც ხარ. ნურაფერს მოინდომებ ზედმეტს თხოვნის მხრივ, რადგან გლობალური კონტექსტით ეს არარეალურია.

ნუ ეცდები ამერიკელს. მით უმეტეს, პროფესიონალ პოლიტიკოსს თავს მოაბეზრო საქართველოს პრობლემები, თუ ეს მათივე ინტერესებით არ იქნა ნაკარნახევი. თუ ამგვარ ტონალობას შეინარჩუნებ, დანარჩენს თავად სიტუაცია გაკარნახებს და თქვენ იცით და თქვენმა ბიუჯმამ...

მეტი რაღა უნდა ერჩია...

როდესაც მისი მემუარების ფრაგმენტები გამოვაქვეყნე, შევუთვალე, თუ მათი ცალკე წიგნად გამოცემამდე ჩემი შესავალი წერილის მიმართ რაიმე შენიშვნები ჰქონდა, გაეზიარებინა.

შემომითვალა: ერთადერთი შენიშვნა მაქვს და გასწორეო.

შენ აღნიშნავ, რომ მე დიდი ბრიტანეთის კონტრდაზვერვის ერთ-ერთ სამმართველოს ვხელმძღვანელობდი. არ არის სწორი. კონტრდაზვერვაში არასოდეს მიმუშაობია და არც არასოდეს მინდოდა. მე ინგლისის კონტრდაზვერვის კი არა, სამხედრო დაზვერვის ერთ-ერთ სამმართველოს ვხელმძღვანელობდი.

მათ შორის კი, განსხვავებაა.

ძალიან მიხარია, და თავდაც ბავშვივით იყო გახარებული, რომ სანთელ-სკამეველივით მოესწორა თავისი ნაფიქრის და ნაწერების თუნდაც ფრაგმენტის ქართულად გამოქვეყნებას.

ძალიან, ძალიან ვწუხვარ, რომ ვერ მოესწრო უკვე დასაბეჭდად გამზადებული მისი წიგნის გამოცემას.

წარმომიდგენია, როგორ გაიხარებდა...

მერაბ კვიტაშვილი 17 წლის ჭაბუკი წავიდა საქართველოდან. განათლება მიიღო ჯერ ოქსფორდის, მერე კი ბირმინგემის სამოდალო ინსტიტუტში. იყო მეტალურგი. ომის დროს მობილისედ წავიდა ინგლისის ჯარში. მსახურობდა დიდი ბრიტანეთის სამხედრო დაზვერვაში. მონაწილეობა მიიღო თეირანის კონფერენციაში. მოგვიანებით გადასახლდა ამერიკაში და ხელმძღვანელობდა ამერიკის ხმის ქართულ რედაქციას.

გავიდა პენსიაზე და აღწერა ქართლის ბედით გულგახეთილი ადამიანის თავგადასავალი...

ქართლის ბედით ერთი გულგახეთილი ქართველის ფერფლი დაეყარა უცხოთის მიწას...

საუკუნო იყოს ხსენება მისი...

გიორგი გაჩეჩილაძე.

სხვადასხვა

კიდევ ერთი ერთობლივი საწარმო

16 იანვარს, საქართველოს საინფორმაციო კორპორაცია „მცნე“-მ, საქველმოქმედო ფონდმა „საქართველო, საქართველო“-მ და ასოციაციამ „საქართველო-ამერიკა-90“-მა, ხელი მოაწერეს წინასწარგანზრახულობის ოქმს თბილისში ერთობლივი საწარმოს შექმნის შესახებ ამერიკულ ფირმა „ინტერნეიშნლ ტელსელ გრუპ“-თან, საქართველოში საეთერო-საკაბელო ტელევიზიის შექმნის თაობაზე.

პროგრამა ითვალისწინებს ევროპისა და ამერიკის 6 ძირითადი და 3 დამატებითი არხის ტელეგადაცემების ჩვენებას საქართველოს რესპუბლიკაში.

ამერიკული მხარე, თავის თავზე იღებს პროგრამის განხორციელებისათვის აუცილებელი ტექნიკისა და ტექნოლოგიის შემოტანას, ხოლო ქართული მხარე — მის მონტაჟსა და ექსპლოატაციას.

კონტრაქტით გათვალისწინებულია შესაბამისი ტელეგადაცემების სინქრონული თარგმანი. ამერიკელები უზრუნველყოფენ ქართველების მიერ გადაღებული ვიდეომასალის ჩვენებას ამერიკის შეერთებულ შტატებში.

პროგრამა ექსპლოატაციაში ხელისმოწერიდან ექვსი თვის განმავლობაში უნდა შევიდეს.

მოლაპარაკებაში მონაწილეობდნენ: საქართველოს მხრიდან ბატონები ვახტანგ ბახტაძე — საქართველოს საინფორმაციო კორპორაციის „მცნე“-ს გენერალური დირექტორი, გიორგი ხუხაშვილი — გენერალური დირექტორის მოადგილე, თემურ ფიჩხაია — საქველმოქმედო ფონდი „საქართველო, საქართველო“-ს პრეზიდენტი, ზვიად კვასხვაძე — ვიცე-პრეზიდენტი, რამაზ ბერიძე — საქველმოქმედო ფონდ „საქართველო, საქართველო“ საერთაშორისო იურისტ-ექსპერტი, პროფესორი გენადი მაჭაცარია ასოციაცია „საქართველო-ამერიკა-90“-ის პრეზიდენტი, დიმა კოზლოვსკი — „საქართველო-ამერიკა-90“-ის გამგეობის წევრი.

გაიხსნა საქართველოს მილიციის ფონდი

საქართველოს რესპუბლიკის შინაგან საქმეთა სამინისტრო გაცნობებთ, რომ სსრკ სახელმწიფო ბანკის საქართველოს რესპუბლიკური ბანკის საოპერაციო სამმართველოში გაიხსნა საქართველოს რესპუბლიკის მილიციის სპეციალური ფონდი, რომლის ანგარიშის ნომერია 000701301. აღნიშნულ ანგარიშზე შემოსული ფული უწინარესად მოხმარდება შინაგან საქმეთა ორგანოების თანამშრომელთა მატერიალური და სოციალურ-ყოფითი პირობების გაუმჯობესებას, შინაგან საქმეთა ორგანოების თანამედროვე ტექნიკით აღჭურვას, გარდაცვლილ თანამშრომელთა ოჯახების დაზღვევას და ა. შ.

დამატებით გაცნობებთ, რომ ფულადი სახსრები, რომლებიც ცალკეულმა მოქალაქეებმა და ორგანიზაციებმა ჩააბარეს რესპუბლიკის შინაგან საქმეთა სამინისტროს საფინანსო-საეგზამო სამმართველოში, დაუყოვნებლივ იქნება ჩარიცხული აღნიშნულ ანგარიშზე.

საქართველოს რესპუბლიკის შინაგან საქმეთა სამინისტრო

ამინდი

ზამთარიც მიიწურა

დაბნა თებერვალი — ზამთრის ბოლო თვე. ტემპერატურული რეჟიმის მიხედვით თებერვალი იანვრისაგან მცირედ განსხვავდება, მაგრამ საშუალოდ, მაინც მასზე თბილია. კლიმატური მონაცემებით შეიძლება პირველი ნახევარი შედარებით გრილია, მეორე ნახევარში კი, მზის პირდაპირი რადიაციის ზრდასთან ერთად ჰაერის ტემპერატურაც მატულობს. თებერვლის საშუალო ტემპერატურა დასავლეთ საქართველოს ბარში მერყეობს 4-7 გრადუსის ფარგლებში, აღმოსავლეთ საქართველოს ბარში — 1 გრადუსი ყინვიდან 3 გრადუს სითბომდე, ხოლო რესპუბლიკის მთიან და მაღალმთიან რაიონებში 1-დან 6 გრადუს ყინვამდე, თუმცა ცალკეულ წლებში ეგი მკვეთრად განსხვავდება აღნიშნული საშუალო მრავალწლიური მნიშვნელობისაგან. ტემპერატურის აბსოლუტური მაქსიმუმი ბარში აღწევს 21-27 გრადუს სითბოს, აბსოლუტური მინიმუმი კოლხეთის დაბლობზე იკლებს 8-16 გრადუს ყინვამდე, ხოლო ქართლის ვაკესა და კახეთში — 11-დან 25 გრადუს ყინვამდე.

ნალექების რაოდენობა დასავლეთ საქართველოს უმეტეს რაიონებში მერყეობს 120-დან 210 მმ-დე, აღმოსავლეთ საქართველოში — 20-დან 60 მმ-მდე.

საქართველოს ჰიდრომეტცენტრის ამინდის გრძელვადიანი პროგნოზის მიხედვით, წლევანდელ თებერვალში ჰაერის საშუალო თვიური ტემპერატურა დასავლეთ საქართველოს ბარში მოსალოდნელია 5-7, მთიან რაიონებში — 0-2 გრადუსი სითბო, მაღალმთიან რაიონებში 3-4 გრადუსი ყინვა, რაც საშუალო მრავალწლიურ მნიშვნელობას უახლოვდება. თვის პირველ დეკადაში ნავარაუდევია ატეგება და ამ დროს შესაძლებელია ტემპერატურამ დაიკლოს ღამით ბარში 2 გრადუსი სითბოდან 3 გრადუს ყინვამდე, მთაში 4-9 გრადუს ყინვამდე, ხოლო მაღალმთიან რაიონებში 10-15 გრადუს ყინვამდე.

ნალექების რაოდენობა სანაპირო და ჩრდილოეთის მთიან რაიონებში მოსალოდნელია საშუალო მრავალწლიურ რაოდენობაზე ნაკლები, დანარჩენ რაიონებში უმეტესად მასთან ახლოს.

აღმოსავლეთ საქართველოს ტერიტორიის უმეტეს ნაწილზე ჰაერის საშუალო თვიური ტემპერატურა მოსალოდნელია საშუალო მრავალწლიურ მნიშვნელობაზე 1-2 გრადუსით მაღალი, ბარში იქნება 1-4 გრადუსი სითბო, მთიან რაიონებში ერთი გრადუსი ყინვა — 1 გრადუსი სითბო, მაღალმთიან რაიონებში 3-7 გრადუსი ყინვა. თვის ცალკეულ დღეებში შესაძლებელია ტემპერატურის დაკლება ღამით ბარში 1 გრადუსი სითბოდან 4 გრადუს ყინვამდე (შიდა ქართლში 5-7 გრადუს ყინვამდე), მთიან რაიონებში 6-10, ხოლო მაღალმთიან რაიონებში 14-19 გრადუს ყინვამდე, ნალექების რაოდენობა ჩრდილოეთ რაიონებში მოსალოდნელია საშუალო მრავალწლიური რაოდენობასთან ახლოს, დანარჩენ რაიონებში — მასზე მეტი.

პირობები სასოფლო-სამეურნეო კულტურების გამოზამთრებისათვის დამაკმაყოფილებელი იქნება.

საქართველოს მდინარეთა წყლიანობა თებერვალში მოსალოდნელია ნორმასთან ახლოს.

ნიკოლოზ ბერაძე,
ჰიდრომეტცენტრის უფროსი.

განცხადება

გელით ტაძართან

ჰუმანიტარული ასოციაცია „კათარზისის“ სათნოების ორდენი შეახსენებს ყველას, ვისაც სურვილი აქვს კვირაში ერთი დღე თავის გაჯირვებულ თანამოძმეს დაუთმოს, რომ ორდენის წევრები ტრადიციულად იკრიბებიან ქაშვეთის ტაძრის ეზოში, შაბათს, 11 საათისათვის.

ყველაზე გაჭირვებული ჩვენი თანამოქალაქეებისათვის სამყოფ პროდუქტებს თავიანთი პირადი დანაზოგიდან ამ დღეს შეიძენენ ენერგეტიკისა და ჰიდროტექნიკის სამეცნიერო-კვლევითი ინსტიტუტის თანამშრომლები.

სათნოების ორდენი
(ჰუმანიტარული ასოციაცია „კათარზისი“).

დელეგატთა საყურადღებოდ!

7 თებერვალს 12 საათზე ჭადრაკის სასახლეში მ. კოსტავას ქ. № 37 (ვერის ბაღი) გაიმართება საქართველოს ისტორიისა და კულტურის ძეგლთა დაცვის საზოგადოების VIII ყრილობა. დელეგატთა რეგისტრაცია და საყრილობო მასალების გაცნობა 10 საათიდან. საზოგადოების აღდგენობრივმა საბჭომ უზრუნველყონ დელეგატთა გამოცხადება.

ყრილობის საორგანიზაციო კომიტეტი.

მთავარი რედაქტორი მამუკა ზაქარაიშვილი

მისამართი: ვაზისუბანი, თბილისი, მ. კოსტავას ქ. № 14.
ტელეფონები: მთავარი რედაქტორის მიმღები 99-92-38
წერილების რედაქტორი 99-73-24
იჯარდება ოფსეტური წესით საგამომცემლო კორპუსში, ხიშმანიანის ქ. № 29.
შეკვეთა 2004

საქართველოს რესპუბლიკა