საქართველოს რესპუბლიკა

საქართველოს რესპუბლიკის უზენაესი საბჭოს ორგანო

გამოდის 1990 წლის დეკემბრიდან | № 75 (95) | შუთშაბათი, 18 აპრილი, 1991 წელი. | ფასი 10 კაპიკი

საქართველოს რესპუბლიკის პრეზიდენტის ბატონ ზვიად გამსახურდიას ინტერვიუ იაპონიის ტელეკომპანია „ფუჯის“ კორესპონდენტთან

იაპონიის ტელეკომპანია „ფუჯიმ“ თავის საინფორმაციო პროგრამაში მონაწილეობა სთხოვა საქართველოს რესპუბლიკის პრეზიდენტს ბატონ ზვიად გამსახურდიას. და აი, 16 აპრილს საქართველოს რესპუბლიკის უზენაესი საბჭოს სხდომათა დარბაზში შესდგა დაპირებული ინტერვიუ, რომელიც ცოცხლად ჩაერთო „ფუჯის“ საინფორმაციო პროგრამაში.

გთავაზობთ ამ ინტერვიუს:

ზვიად გამსახურდია: ჩვენ გამოვაცხადეთ საქართველოს სახელმწიფოებრივი დამოუკიდებლობის აღდგენა და მივმართეთ მსოფლიოს ყველა ქვეყანასა და სახელმწიფოს, ცნონ საქართველო, როგორც დამოუკიდებელი სახელმწიფო და საერთაშორისო სამართლის ობიექტი. ჩვენი მიზანია აღვადგინოთ ჩვენი სახელმწიფოებრივი დამოუკიდებლობა, რომელიც დავკარგეთ 1921 წელს საბჭოთა რუსეთის არმიის მიერ ანექსიის შედეგად. ახლა ბევრი პრობლემის წინაშე ვდგავართ, რადგან მოსკოვს, ცენტრს არ სურს ოფიციალური კავშირი ჩვენთან და არ უნდა აღიაროს ჩვენი დამოუკიდებლობა.

კორესპონდენტი: თქვენი აზრით, როგორი იქნება საბჭოთა კავშირის მომავალი?

ზვიად გამსახურდია: 15 აპრილს გიმბართა სრულიად საკავშირო საგადიცემო კომიტეტის შეკრება მოსკოვის საქალაქო საბჭოში. განიხილეს საკითხი, თუ ვის უნდა გადაეცეს ძალაუფლება გორბაჩოვის შემდეგ. ასე რომ, გორბაჩოვის გადადგომა გადაწყვეტილია. ახლა საგადიცემო კომიტეტი ფიქრობს შექმნას ახალი ფედერაციის ტიპის საბჭო ან ახალი კოალიციური მთავრობა, რომელშიც შევლენ რესპუბლიკების საზოგადოების წარმომადგენლები. ამჟამად მოსკოვს არა ჰყავს ბელისუფლება. ყველა ხელმძღვანელი უცხოეთში გაეშურა: გორბაჩოვი იაპონიაში, პავლოვი ინგლისში ჩავიდა, ელცინი კი — საფრანგეთში

კორესპონდენტი: გორბაჩოვი იაპონიაში იმყოფება. თქვენ 14 აპრილს საქართველოს რესპუბლიკის პრეზიდენტი გახდით. ხომ არ გადასცემდით რაიმეს გორბაჩოვს?

ზვიად გამსახურდია: დიახ, გადავცემ. იაპონიაში გამგზავრების წინ მე მას მიმართვა გავუგზავნე. საქართველოსა და ლიტვის საშინაო საქმეებში მოხდა შეიარაღებული ძალების ჩარევა მაშინ, როცა გორბაჩოვი საბჭოთა კავშირში არ იმყოფებოდა. ახლაც არსებობს საქართველოს წინააღმდეგ შეიარაღებული აგრესიის საშიშროება. თუ ეს მოხდება, მაშინ მთელი პასუხისმგებლობა გორბაჩოვს, დაეკისრება, მიუხედავად იმისა, რომ იგი არ იმყოფება თავის ქვეყანაში.

კორესპონდენტი: სამხრეთ ოსეთის სიტუაციაზე რას ფიქრობთ?

ზვიად გამსახურდია: ეგრეთ წოდებული სამხრეთ ოსეთის პრობლემა ხელოვნურად არის ინსპირირებული მოსკოვის მიერ. მოსკოვი და გორბაჩოვი ამ პრობლემას იყენებენ ჩვენს წინააღმდეგ. ისინი საქართველოს იმიტომ სჯიან, რომ დამოუკიდებლობისათვის იბრძვის. დამოუკიდებლობის დეკლარაციის გამოქვეყნებისთანავე ეგრეთ წოდებულ სამხრეთ ოსეთში დამატებითი შენაერთები შემოიყვანეს. სიტუაცია დღითი-დღე უარესდება. ეს მოსკოვის დამსჯელი ოპერაციაა. ისი ექსტრემისტები მოქმედებენ მოსკოვის მხარდაჭერით.

კორესპონდენტი: როგორ ფიქრობთ, რა გზით მოგვარდება საკითხი?

ზვიად გამსახურდია: სანამ ცენტრი იარსებებს, პრობლემა ვერ გადაიჭრება.

კორესპონდენტი: თუ ჯარებს გაიყვანენ?

ზვიად გამსახურდია: თუკი გაიყვანენ ჯარებს ეგრეთ წოდებული სამხრეთ ოსეთიდან, მაშინ ყველაფერი მოგვარდება.

კორესპონდენტი: ეს როდის მოხდება?

ზვიად გამსახურდია: ჩვენ ახლა დავიწყეთ საყოველთაო გაფიცვა და გამოვაცხადეთ ეროვნული დაუმორჩილებლობა საბჭოთა ჯარების გაყვანის მოთხოვნით.

კორესპონდენტი: თქვენ ეკონომიკური სტრუქტურა... როგორი იქნება იგი მომავალში?

ზვიად გამსახურდია: ეკონომიკური კავშირები გვაქვს სხვადასხვა ქვეყნებთან, საბჭოთა კავშირის რესპუბლიკებთანაც. ჩვენი ეკონომიკა გაუმჯობესდება სრული დამოუკიდებლობის მოპოვების შემდეგ, როცა საქართველო თავს დაიღწევს იზოლაციას. საბჭოთა კავშირმა საქართველოს იზოლირება მოახდინა მსოფლიოში მომდინარე ეკონომიკური პროცესებისაგან. ჩვენ ვიმედოვნებთ, რომ მდგომარეობა გამოსწორდება, მაგრამ ისეთმა ქვეყანამ, როგორიც არის იაპონია, მხარი უნდა დაუჭიროს რესპუბლიკებს და არა ცენტრს. ასე უფრო უკეთესი იქნება.

კორესპონდენტი: თქვენ ბევრი სპეციფიკური საშინაო პრობლემა გაქვთ, თუ გაქვთ პროგრამა მათ დასაძლევად?

ზვიად გამსახურდია: გვაქვს, რა თქმა უნდა. ეს პროგრამა ეფუძნება თავისუფალ საბაზრო ეკონომიკას და არის ანტისოციალისტური.

კორესპონდენტი: როგორ აფასებთ საბჭოთა ეკონომიკის 78 წლიან პერიოდს?

ზვიად გამსახურდია: ეს არის სრული დანგრევა. დღეს საბჭოთა კავშირი კრიზისშია და ნგრევას განიცდის. არსებული ეკონომიკური სისტემის გამოა ეს ყველაფერი. სისტემა უნდა შეიცვალოს.

კორესპონდენტი: როგორ ფიქრობთ, რამ უნდა განაპირობოს სრული ეკონომიკური და პოლიტიკური დამოუკიდებლობის მიღწევა?

ზვიად გამსახურდია: ეკონომიკური სტრუქტურა... როგორი იქნება იგი მომავალში?

ზვიად გამსახურდია: ეკონომიკური კავშირები გვაქვს სხვადასხვა ქვეყნებთან, საბჭოთა კავშირის რესპუბლიკებთანაც. ჩვენი ეკონომიკა გაუმჯობესდება სრული დამოუკიდებლობის მოპოვების შემდეგ, როცა საქართველო თავს დაიღწევს იზოლაციას. საბჭოთა კავშირმა საქართველოს იზოლირება მოახდინა მსოფლიოში მომდინარე ეკონომიკური პროცესებისაგან. ჩვენ ვიმედოვნებთ, რომ მდგომარეობა გამოსწორდება, მაგრამ ისეთმა ქვეყანამ, როგორიც არის იაპონია, მხარი უნდა დაუჭიროს რესპუბლიკებს და არა ცენტრს. ასე უფრო უკეთესი იქნება.

კორესპონდენტი: თქვენ ბევრი სპეციფიკური საშინაო პრობლემა გაქვთ, თუ გაქვთ პროგრამა მათ დასაძლევად?

ზვიად გამსახურდია: გვაქვს, რა თქმა უნდა. ეს პროგრამა ეფუძნება თავისუფალ საბაზრო ეკონომიკას და არის ანტისოციალისტური.

კორესპონდენტი: როგორ აფასებთ საბჭოთა ეკონომიკის 78 წლიან პერიოდს?

ზვიად გამსახურდია: ეს არის სრული დანგრევა. დღეს საბჭოთა კავშირი კრიზისშია და ნგრევას განიცდის. არსებული ეკონომიკური სისტემის გამოა ეს ყველაფერი. სისტემა უნდა შეიცვალოს.

კორესპონდენტი: როგორ ფიქრობთ, რამ უნდა განაპირობოს სრული ეკონომიკური და პოლიტიკური დამოუკიდებლობის მიღწევა?

ზვიად გამსახურდია: ჩვენ ახლა დავიწყეთ საყოველთაო გაფიცვა და გამოვაცხადეთ ეროვნული დაუმორჩილებლობა საბჭოთა ჯარების გაყვანის მოთხოვნით.

კორესპონდენტი: თქვენ ფიქრობთ, რომ ეს გაფიცვა ზეგავლენას მოახდენს მოსკოვზე?

ზვიად გამსახურდია: მოახდენს, რადგან იგი საბჭოთა ეკონომიკის პარალიზებას გამოიწვევს.

კორესპონდენტი: როგორ ფიქრობთ, რომელი პრეზიდენტი გადაარჩენს საბჭოთა კავშირს?

ზვიად გამსახურდია: ვერც ერთი. საბჭოთა კავშირი უნდა დაიშალოს. ყველა რესპუბლიკამ დამოუკიდებლობა უნდა მოიპოვოს. ესაა გზა ხსნისა. ვერც ერთი პრეზიდენტი ვერ უშველის საბჭოთა კავშირს.

კორესპონდენტი: რუსეთის ლიდერზე რას გვეტყვით. ვინ არის შესაფერისი ამ პოსტისათვის?

ზვიად გამსახურდია: ელცინი. აქვე უნდა გითხრათ, რომ მიეკედლებიან იაპონელ ჟურნალისტებს საქართველოში, მაგრამ რაოდენ მაოცებს ის ფაქტი, რომ ოფიციალური იაპონია არ იჩენს ინტერესს საქართველოს მიმართ. მოსკოვიდან იაპონიის საელჩოს წარმომადგენელიც კი არ ჩამოსულა ჩვენთან. ჩვენ გვსურს კონტაქტები გვქონდეს არა მარტო ჟურნალისტებთან, არამედ იაპონიის ოფიციალურ წრეებთანაც. ეს ჩვენი სურვილია.

კორესპონდენტი: ფიქრობთ, რომ ბატონ ზვიად გამსახურდიას ეწვევა იაპონიის ოფიციალური პირი?

ზვიად გამსახურდია: ეს ჩემზე არ არის დამოკიდებული. ჩვენ ვიმედოვნებთ, რომ ეწვევა. ჩვენ ვიმედოვნებთ, რომ ეწვევა ოფიციალური პირი. ჩვენ ვიმედოვნებთ, რომ ეწვევა ოფიციალური პირი.

კორესპონდენტი: ბატონო ზვიად გამსახურდია, ბოლოს რა გსურთ თქვათ იაპონიის ხალხისადმი?

ზვიად გამსახურდია: ჩვენ ვიცით, რომ იაპონიის ხალხი ძალიან ნიჭიერი ხალხია.

ლაპარაკობს პრეფექტი

საქართველოს რესპუბლიკის უზენაესი საბჭოს ბრძანებულებით, ყაზბეგის რაიონის პრეფექტად დანიშნა მირიან წიკლაური, ჭკათხველს ვთავაზობთ ეურნალისტ ანზორ ხულაიურის ინტერვიუს მოხევეების თავკაცთან.

— ბატონო მირიან, 1991 წლის 9 აპრილს, ხალხის ნებით არჩეულმა საქართველოს უზენაესმა საბჭომ, ქართული ეროვნული მოძრაობის პატრიარქის ბ-ნ ზვიად გამსახურდიას ხელმძღვანელობით მიიღო საქართველოს დამოუკიდებლობის აღდგენის აქტი. ამ დიდმნიშვნელოვან დოკუმენტზე თქვენი, როგორც ეროვნული პარლამენტის წევრის ხელმოწერაც არის. გილოცავთ ამ დღეს, გილოცავთ საქართველოს სახელმწიფოებრივი აღდგენის დიად დღესასწაულს.

— გმადლობთ, მეც ასევე გილოცავთ. საქართველოს სახელმწიფოებრივი აღდგენის დღე სიმბოლურად დაემთხვა 9 აპრილის ტრაგედიის 2 წლისთავს და ეს ალბათ გამართლებულიცაა, რადგან 9 აპრილი იყო არამარტო ქართველი ხალხის ტრაგედია, არამედ ეს იყო დღე ქართველი ერის გამოღვიძებისა, ეს იყო დღე ქართული ეროვნულ-განმათავისუფლებელი მოძრაობის გარანდიოზული აღმავლობის დასაბამისა. 1991 წლის 9 აპრილი მთელი ქართველი ხალხის და საქართველოში მცხოვრები ხალხების დიდი დღესასწაულია. მე ვსარგებლობ შემთხვევით და საქართველოში მცხოვრებ ყველა ხალხს ვულოცავ ქართული ეროვნულ-განმათავისუფლებელი მოძრაობის გამარჯვების და როგორც ბატონი ზვიად გამსახურდია ბრძანებდა, ახლა საჭიროა სიმშვიდე. საჭიროა გონიერება, საჭიროა შრომა, რათა მტკიცედ და ურყევად გავიაროთ ჩვენი გზა საქართველოს ფაქტობრივი დამოუკიდებლობისაკენ.

— ხელისუფლების სათავეში მოსვლით საქართველოს ეროვნულ-განმათავისუფლებელი მოძრაობა გადამწყვეტ ფაზაში შევიდა. თქვენ საქართველოს რესპუბლიკის უზენაესი საბჭოს წევრი და ყაზბეგის რაიონის პრეფექტი ბრძანდებით. პასუხისმგებლობის იერიდიულად დაკისრების შემდეგ, ალბათ უფრო ღრმად ჩაწვდით ყაზბეგის რაიონის პრობლემებს.

— რა თქმა უნდა. არც კი მოველოდით, თუ ასეთი მძიმე სამუშაოს წინაშე აღმოვჩნდებოდით. პრობლემები იმდენია, რომ მის გადაჭრას წლები და თანაც დაბალი წლები დასჭირდება. ძირითადი პრობლემა კი ალბათ უფრო ზნეობრივი პრობლემაა. თუ არ მოგვარდა ჩვენი ცხოვრების ეს მხარე, რომელიც ჩვენდა სამწუხაროდ და სამარცხვინოდ შეღახა არსებულმა საბჭოურმა სტრუქტურამ, რაიონის შემდგომი განვითარების რაიმე პერსპექტივაზე ლაპარაკიც კი შეუძლებელი იქნება, და ეს ალბათ მეტნაკლებად საქართველოს ყველა რეგიონს ეხება. იგივე ითქმის ეკონომიკაზეც, საბჭოური სტრუქტურების დემონტაჟის გარეშე შეუძლებელი გახდება ყოველდღიურობის ჭაობიდან თავის დაღწევა, ბევრი პრობლემაა სოფლის მეურნეობაში, მოსახლეობის საყოფაცხოვრებო და ტრანსპორტით მომსახურების სფეროში. ყაზბეგის რაიონი მწვავედ განიცდის სოფლად სასმელი წყლის დეფიციტს. თითქმის არც ერთი სოფელი არ არის სასმელი წყლით ნორმალურად უზრუნველყოფილი. უდიდესი პრობლემაა მოსახლეობის და განსაკუთრებით ახალგაზრდობის ადგილზე დამაგრება. იცლება მთა და ამიტომ ჩვენ უნდა შევძლოთ ადამიანთა დაინტერესება, უნდა შევუქმნათ მათ ცხოვრების ადამიანური პირობები. მთა უნდა მთიელით სუნთქავდეს და ხარობდეს.

— კომუნიტ ხელისუფალთა მიერ მთიელთა ბარში ჩახახლების იძულებითი პროცესი, ცხოვრების პირობების გაუარესების გამო შემდგომში თვითდინებად გახდა, რასაც, როგორც თქვენ ბრძანებთ, ახლა ასე მტკივნეულად განიცდის მთა. პარტოკრატიისა და ხიბლიური ტიპის ბიუროკრატიული აპარატების თვითნებობის გამო შეკერებულ მოსახლეობას დაკარგული ჰქონდა უკეთესი მერმისის რწმენა. ახლა მშვიდობის ხულ სხვა ტრუქტურები უალიბდება. პრეფექტის ინსტიტუტის შემოღებას როგორ შეხვდა მოსახლეობა ყაზბეგის რაიონში?

— თავისუფლების წყურვილი ქართველ ხალხს გენში აქვს და მისი მოსპობა შეუძლებელია. 70 წლის მანძილზე პრაქტიკულად მოგვეცა თავისუფალი, მრავალპარტიული არჩევნების ჩატარების საშუალება და ამიტომ ხალხს სწორედ მის მიერ თავისუფლად არჩეული ეროვნული ხელისუფლების სჯერა, მაგრამ მაინც მმართველობის ახალი სისტემების შემოღებას მოსახლეობის ერთგვაროვანი რეაქცია არ მოჰყოლია, იყო დიდი იმედი და აღტაცება, იგრძნობოდა თავშეკავებაც, ალბათ ეჭვიც. სჯეროდ კი ვფიქრობ, რომ რწმენის დეფიციტის შევსება საქართველოს რაიონების პირველ პრეფექტებზე მნიშვნელოვად იქნება დამოკიდებული. გააჩნია, რამდენად გავამართლებთ ხალხის და ეროვნული პარლამენტის ნდობას.

— ყაზბეგში ეროვნული მოძრაობის პირველი ძარღვი „თემის საბჭოს“ შექმნა იყო, რომლის ჩამოყალიბების ერთ-ერთი ინიციატორი და ხელმძღვანელი თქვენ იყავით. ყაზბეგის რაიონში პრეფექტის დანიშვნა ხომ არ შეწყვეტს „თემის საბჭოს“ არსებობას, ან რა ფუნქცია დაეკისრება მას მომავალში?

— „თემის საბჭო“ არის ეროვნულ ძალთა საკრებულო და მისი ფუნქციონირება აუცილებელია. „თემის საბჭო“ ეროვნული პარლამენტის მხარდამჭერი ორგანიზაციაა და მან ყოველ კონკრეტულ სიტუაციაში, ჩემის აზრით, ყაზბეგის რაიონის და ერის ინტერესებიდან გამომდინარე კონკრეტული დავალება უნდა შეასრულოს. იმისდა მიხედვით, თუ როგორი იქნება რაიონის პოლიტიკური, ეკონომიკური და სოციალური მდგომარეობა. თუ გუშინ „თემის საბჭოს“ უნდა უზრუნველეყო პარლამენტის არჩევნების მაღალ დონეზე ჩატარება და გამარჯვება მოეპოვებინა ამ არჩევნებში, დღეს რაიონი ეკონომიკური პრობლემების წინაშე დგება და „თემის საბჭომ“ მოსახლეობასთან, პრეფექტურასთან, საკრებულოებთან ერთად უნდა ეძებოს მისი გადაჭრის გზები. ყაზბეგის რაიონი საქართველოს სასაზღვრო ზოლში მდებარეობს და ვიდრე ჩვენთან არ ჩამოყალიბებულა ეროვნული გვარდიის რაიმე შენაერთი, „თემის საბჭო“ მილიციის რაიონული განყოფილების მუშაკებთან ერთად ცდილობს სტაბილური მდგომარეობის განმტკიცებას, საერთოდ კი უნდა ითქვას, რომ ჩვენი რაიონი ამ მხრივ სიმშვიდით გამოირჩეოდა. დაწესებული გვაქვს პატრულირება საქართველოს სამხედრო გზაზე, ავტოინსპექციის საგუშაგოებზე, მათ მიერ სხვადასხვა პირობებიდან ამოღებულია უნებართვო ცივი და ცეცხლსასროლი იარაღი, ამოღებული იყო სი-ეს-ის საქართველოში შემოსატანად გამზადებული ბალონები და სხვა.

გარდა ამისა, „თემის საბჭოს“ ყოველთვის ჰქონდა დაკისრებული საქველმოქმედო ფუნქცია. ამ მიმართულებით იგი კვლავაც გააქტიურებს თავის საქმიანობას იმის და მიხედვით, თუ ახალ ეკონომიკურ ურთიერთობებზე გადასვლასთან დაკავშირებით რამდენად შეძლებს საკუთარი ფინანსური ბიუჯეტის გაძლიერებას. მრავალშვილიანი და ხელმოკლე ოჯახების, ობლების დახმარების გარდა, დიდი სურვილი გვაქვს დავიწყოთ სტიპენდიები რაიონიდან სასწავლებლად წარგზავნილი ნიჭიერი ბავშვებისთვის, მოშგებიანი, ნდობაზე დამყარებული ურთიერთობა.

მთა რომ მთიელით არ როგდეს

— ჩვენს ცხვარს ზამთრის საძოვრებისკენ მიმავალი გზა ოსეთის ავტონომიური რესპუბლიკის ტერიტორიაზე უძევს. საქართველოს რესპუბლიკის ხელმძღვანელობა ყოველმხრივ ცდილობს ისტორიული სიმართლის გზით მშვიდობა დაამყაროს სამხრეთ-ში და სეპარატიზმის საშიში შედეგებისგან იხსნას ქართველთა და ოსთა ურთიერთობა, მაგრამ როგორც ჩანს სეპარატიზმის მაცდურმა ჭიამ ოსეთის ავტონომიური რესპუბლიკის ხელისუფლებაშიც შეაღწია. მეზობლური ურთიერთობის გაუარესების შემთხვევაში ხომ არ გაძნელდება დღეს არსებული ცხვრის გადასარეკი ტრასით ხარგებლობა?

— ვშიშობ რომ გაძნელდება. სხვათაშორის გაისმა მუქარის ზმებიც ამის თაობაზე, მაგრამ ამ მდგომარეობიდან გამოსასვლელად არსებობს რამდენიმე ვარიანტი: შეიძლება შემოვლითი გზების ძებნა უშუალოდ ჭისტებით დასახლებულ ტერიტორიებზე, ან ცხვრის მანქანებით და სპეციალური დაცვით გადაყვანა. რეინგზითაც შესაძლებელია ცხვრის გადარეკვა.

— ჭისტებით დასახლებული ადგილები, რომელსაც თქვენ გულისხმობთ, ტერიტორიულად მაინც ოსეთის ასსრ-ს ექვემდებარება. სპეციალური დაცვით ცხვრის გადმორეკვა შეიძლება პროვოკაციის შესანიშნავი საშუალება გახდეს ბნელი და იმპირიული ძალებისათვის. მატარებლით ცხვრის ტრანსპორტირება კი მნიშვნელოვნად გაზრდიდა პროდუქციის თვითღირებულებას. ამ საკითხებზე ახე დაფიქრებთ ამიტომ გეკითხებით, რომ ანალოგიური პრობლემის წინაშე დგას საქართველოს ხუთი რაიონი, რომელთა ცხვარიც ყინწლარის ზამთრის საძოვრებიდან მალე მშობლიური ილალიებისკენ უნდა დაიძრას. გიფიქრიათ თუ არა ნოყიეთიდან შატილისაკენ გადმომავალ ძველ გზაზე. მისი შეკეთება შემდგომშიც დიდ დახმარებას გაუწევდა ქართველ მეცხვარეებს. ამას გარდა საზოფხულო ილალიებისკენ ეს ერთადერთი უმოკლესი გზაა.

— სიმართლე გითხრათ, ასეთი საკითხების დეტალურად წინ წამოწევას, მეცხვარეობის ხუთი რაიონის ხელმძღვანელობისა და სპეციალისტების შეხვედრაზე ვფიქრობთ. ამ შეხვედრის მოწყობა სასწრაფო და აუცილებელია, რათა შევიმუშაოთ საერთო პოზიცია და ჩვენი წინადადება დროულად წარვუდგინოთ საქართველოს რესპუბლიკის მთავრობას.

— ბატონო მირიან, რადგან სიტყვა ოსეთზე და ოსებზე ჩამოვარდა, მაინტერესებს სამხრეთ-ის კონფლიქტის მიმართ თქვენს რაიონში მცხოვრები ოსი მოსახლეობის პოზიცია. ისტორიულად ხომ საქართველოს ტერიტორიაზე პირველი ხიზანი ოსები სამაჩაბლოზე უწინ ხწორედ ყაზბეგის რაიონის ტერიტორიაზე დამკვიდრდნენ.

— აი ჩვენი რაიონის მკვიდრის მარიამ ალბოროვას მიმართვის ტექსტი ოსი ექსტრემისტებისადმი, რომელიც რაიონულ გაზეთ „დარიალში“ დაიბეჭდა: „... თუ არ დავიშლით თანამოძმეთა შხამას მოსკოვისა და კრემლის მესვეურთა ჩაგონებით, ბოლოს და ბოლოს მორიელივით მოგვიშორებს და ამოგვირეცხს გულიდან ეს მადლიანი ქართველი ხალხიც...“. ყველა პატიოსანი ოსი აღშფოთებულია ექსტრემისტების მიერ სამაჩაბლოსთვის თავსდატეხილი ტრაგედიით.

— ბატონო მირიან, საყოველთაო ძნელბედობის ჟამს ოსი სეპარატისტების მიერ ხაქართველოს ზურგში ლალატით აღმართული მახვილით შეილახა კავკასიის მთიელ ხალხთა ურთიერთთანადგომის ტრადიცია. როგორ აღიქვამენ ოსთა მოქმედებას კავკასიის „ხარტო ხახლის“ ბინადარნი, ამას იმიტომ გეკითხებით, რომ ამახწინათ გაზეთ „შამულში“ გამოკრთა ინფორმაცია იმის შესახებ, თითქოს ჩრდილოეთ კავკასიაში შექმნილია შეიარაღებული ბანდები, რომელნიც კრემლის ნიშანზე მზად არიან ხაქართველოში შემოხაჭრელად.

— მე ეს ძნელადსარწმუნო ფაქტად მიჩვენება. ყოველ შემთხვევაში ასეთი ბანდები ვერ შეიქმნება დაღესტანში, რომელთანაც ჩვენ კარგი ურთიერთობა გვაქვს. განსაკუთრებით კარგად ვართ განწყობილი ჩეჩენ და ინგუშ ხალხთან. ამის ნათელი დადასტურება გახლდათ ბატონ ზვიად გამსახურდიას მიმართვა თავისუფლებისმოყვარე კავკასიის ხალხებისადმი. საქართველოს მთიანეთთან ერთად სწორედ ისინი წარმოადგენენ კავკასიის ხერხემალის სიძლიერეს. ამ ხალხთან ჩვენი ურთიერთობა ყოველთვის ნაღდი იყო. ძნელბედობამ კი, თქვენი თქმისა არ იყოს, უფრო დაგვაახლოვა ერთმანეთს. კავკასიის დაპყრობილი ხალხები მიბეგდნენ „ძიძის“ მზაკვრულ მუხანათობას. მის ცდებს ურთიერთის წაკიდოს თავისუფლებისმოყვარე ხალხები. მჯერა მოვა დრო და საქართველოს ღალატისთვის კავკასიის ხალხება და თვით ოსი ერის ჯანსაღი ნაწილი მკაცრად მოსთხოვს ოს სეპარატისტებს.

— ზამთრის დიდთოვლობისას ზშირად აქეტება ჯვრის უღელტეხილი, რაც ართულებს მოხახლეობის მიმოსვლას და დიდ ხიძნელეებს უქმნის რაიონის ეკონომიკურ განვითარებას. დღის წესრიგში დადგა ხაქართველოს ხახელმწიფო გზის ცლიკეთ-კობის მონაკვეთზე ხამანქანე გვირაბის გაყვანის საკითხი. რამდენად რეალურია ამჟამად მისი განხორციელება?

— უკვე რეალურია და მას საიცილო მნიშვნელობა აქვს ჩვენი რაიონისათვის. გამოყოფილია მილიონნახევარი მანეთი მოსამზადებელი სამუშაოებისათვის. პროექტირებაც დაწყებულია. მოეშვოთ მიმდინარეობს პარალელურად, რათა დაჩქარდეს და დროულად მომზადდეს ყველა ფინანსირების საშუალებით და თვით მცნება პატიოსნების შეურაცხმყოფელი პატიოსნებით იბრძვის სკკპ (ამ ბოლო დროს კი მას შეურთდა ახლად შექმნილი რკპ) პიროვნებისა და ერის თავისუფლების წინააღმდეგ, ყველასათვის დღესავით ნათელია 70-წლიანი ბოლშევიკური ისტორიითა და თანამედროვე მოვლენების მიმდინარეობითაც.

კრემლის დაგუშილმა ვანდალიზმა შინაგანი ჯარისა და ომონის სახელით რომ არიან ცნობილნი, 11 აპრილს ჭარელის რაიონში ციცხლი წაუკიდეს წმინდა გიორგისა და წმინდა სამების ეკლესიებს. მთავარი საფუძველი, რაც ჩვენს წინაპრებს იმედის თვალით რუსეთისაკენ ახედებდა, იყო მისი ერთმორწმუნეობა, მისი მართლმადიდებლობა, ქრისტესმოსაობა. კომუნისტურმა რუსეთმა ამ ვანდალური აქციით, რასაც ბევრჯერ ძლევამოსილი მუსულმანური ქვეყნებიც არ კისრულობდნენ, ჩვენი რწმენის ერთიანობასაც გადაუსვა ხაზი. სამწუხაროა, მაგრამ ფაქტია, რომ რუსეთის პატრიარჭი ალექსი მეორე, რომელსაც სულიერი მხარდაჭერისათვის მიმართა სრულიად საქართველოს კათოლიკოს-პატრიარქმა ილია მეორემ, არავითარ რეაგირებას არ ახდენს, დუმს, სამაგიეროდ, როცა იმპერიის ნგრევას ხედავს, მაშინ ვითომდა წუხილის დასაცავად სსრკ პრეზიდენტს მკაცრი პოლიტიკის გატარებისაკენ მოუწოდებს, რას იზამ, როცა ქრისტესმიერი მოწყალებით და სამართლიანობით არც ეკლესიის მსახურნი გამოირჩევიან რუსეთში. მეფის რუსეთის ეგზარხოსების სულიერ შთამომავლებს სხვა რა უნდა მოსთხოვო. მაშინდე კი მოხდა კიდევ უფრო მეტად აღმაშფოთებელი ფაქტი. რუსეთის სახალხო დეპუტატთა ყრილობამ ყოფილ ე. წ. სამხრეთ ოსეთში საგანგებო მდგომარეობის გამოცხადების რეკომენდაცია მისცა სსრკ პრეზიდენტს. ეს არის რუსეთის ისტორიაში ჩაწერილი სამარცხვინო ფურცელი, ორმაგად სამარცხვინო იმდენად, რამდენადაც დღევანდელი რუსეთი, როგორც მოვლენები გვიჩვენებს, თავად იბრძვის კრემლის დიქტატისაგან გასათავისუფლებლად, ხოლო ამ დადგენილებით იმავე კრემლს ურჩევს დასჯას თავისუფლებისათვის მებრძოლი ხაქართველოს რესპუბლიკა. რას იზამ, სანამ საკავშირო კომენისტური პარტიისა და კომუნისტური სახელმწიფო ბიუროკრატიის წარმომადგენლები უმრავლესობაში არიან რუსეთის ფედერაციული რესპუბლიკის უმაღლეს ორგანოში, მისგან სასიკეთოს არ უნდა ველოდოთ. ლენინი ამბობდა: „პარტია ჩვენი ხალხის გონება, სინდისი და პატოსნებაა“. მართლაც, ვიდრე რუსეთის ბოლშევიკური პარტია რუსეთის პოლიტიკურ ცხოვრებაში საგრძნობი გავლენით სარგებლობს, ასეთი რუსეთი იმპერიული ახროვნებით იქნება დაავადებული, რადგან თუ როგორი სატანური ჟონებით, მიფურთხებული სინდისითა და თვით მცნება პატიოსნების შეურაცხმყოფელი პატიოსნებით იბრძვის სკკპ (ამ ბოლო დროს კი მას შეურთდა ახლად შექმნილი რკპ) პიროვნებისა და ერის თავისუფლების წინააღმდეგ, ყველასათვის დღესავით ნათელია 70-წლიანი ბოლშევიკური ისტორიითა და თანამედროვე მოვლენების მიმდინარეობითაც.

კრემლის დაგუშილმა ვანდალიზმა შინაგანი ჯარისა და ომონის სახელით რომ არიან ცნობილნი, 11 აპრილს ჭარელის რაიონში ციცხლი წაუკიდეს წმინდა გიორგისა და წმინდა სამების ეკლესიებს. მთავარი საფუძველი, რაც ჩვენს წინაპრებს იმედის თვალით რუსეთისაკენ ახედებდა, იყო მისი ერთმორწმუნეობა, მისი მართლმადიდებლობა, ქრისტესმოსაობა. კომუნისტურმა რუსეთმა ამ ვანდალური აქციით, რასაც ბევრჯერ ძლევამოსილი მუსულმანური ქვეყნებიც არ კისრულობდნენ, ჩვენი რწმენის ერთიანობასაც გადაუსვა ხაზი. სამწუხაროა, მაგრამ ფაქტია, რომ რუსეთის პატრიარჭი ალექსი მეორე, რომელსაც სულიერი მხარდაჭერისათვის მიმართა სრულიად საქართველოს კათოლიკოს-პატრიარქმა ილია მეორემ, არავითარ რეაგირებას არ ახდენს, დუმს, სამაგიეროდ, როცა იმპერიის ნგრევას ხედავს, მაშინ ვითომდა წუხილის დასაცავად სსრკ პრეზიდენტს მკაცრი პოლიტიკის გატარებისაკენ მოუწოდებს, რას იზამ, როცა ქრისტესმიერი მოწყალებით და სამართლიანობით არც ეკლესიის მსახურნი გამოირჩევიან რუსეთში. მეფის რუსეთის ეგზარხოსების სულიერ შთამომავლებს სხვა რა უნდა მოსთხოვო. მაშინდე კი მოხდა კიდევ უფრო მეტად აღმაშფოთებელი ფაქტი. რუსეთის სახალხო დეპუტატთა ყრილობამ ყოფილ ე. წ. სამხრეთ ოსეთში საგანგებო მდგომარეობის გამოცხადების რეკომენდაცია მისცა სსრკ პრეზიდენტს. ეს არის რუსეთის ისტორიაში ჩაწერილი სამარცხვინო ფურცელი, ორმაგად სამარცხვინო იმდენად, რამდენადაც დღევანდელი რუსეთი, როგორც მოვლენები გვიჩვენებს, თავად იბრძვის კრემლის დიქტატისაგან გასათავისუფლებლად, ხოლო ამ დადგენილებით იმავე კრემლს ურჩევს დასჯას თავისუფლებისათვის მებრძოლი ხაქართველოს რესპუბლიკა. რას იზამ, სანამ საკავშირო კომენისტური პარტიისა და კომუნისტური სახელმწიფო ბიუროკრატიის წარმომადგენლები უმრავლესობაში არიან რუსეთის ფედერაციული რესპუბლიკის უმაღლეს ორგანოში, მისგან სასიკეთოს არ უნდა ველოდოთ. ლენინი ამბობდა: „პარტია ჩვენი ხალხის გონება, სინდისი და პატოსნებაა“. მართლაც, ვიდრე რუსეთის ბოლშევიკური პარტია რუსეთის პოლიტიკურ ცხოვრებაში საგრძნობი გავლენით სარგებლობს, ასეთი რუსეთი იმპერიული ახროვნებით იქნება დაავადებული, რადგან თუ როგორი სატანური ჟონებით, მიფურთხებული სინდისითა და თვით მცნება პატიოსნების შეურაცხმყოფელი პატიოსნებით იბრძვის სკკპ (ამ ბოლო დროს კი მას შეურთდა ახლად შექმნილი რკპ) პიროვნებისა და ერის თავისუფლების წინააღმდეგ, ყველასათვის დღესავით ნათელია 70-წლიანი ბოლშევიკური ისტორიითა და თანამედროვე მოვლენების მიმდინარეობითაც.

კრემლის დაგუშილმა ვანდალიზმა შინაგანი ჯარისა და ომონის სახელით რომ არიან ცნობილნი, 11 აპრილს ჭარელის რაიონში ციცხლი წაუკიდეს წმინდა გიორგისა და წმინდა სამების ეკლესიებს. მთავარი საფუძველი, რაც ჩვენს წინაპრებს იმედის თვალით რუსეთისაკენ ახედებდა, იყო მისი ერთმორწმუნეობა, მისი მართლმადიდებლობა, ქრისტესმოსაობა. კომუნისტურმა რუსეთმა ამ ვანდალური აქციით, რასაც ბევრჯერ ძლევამოსილი მუსულმანური ქვეყნებიც არ კისრულობდნენ, ჩვენი რწმენის ერთიანობასაც გადაუსვა ხაზი. სამწუხაროა, მაგრამ ფაქტია, რომ რუსეთის პატრიარჭი ალექსი მეორე, რომელსაც სულიერი მხარდაჭერისათვის მიმართა სრულიად საქართველოს კათო-

გაფიცვა

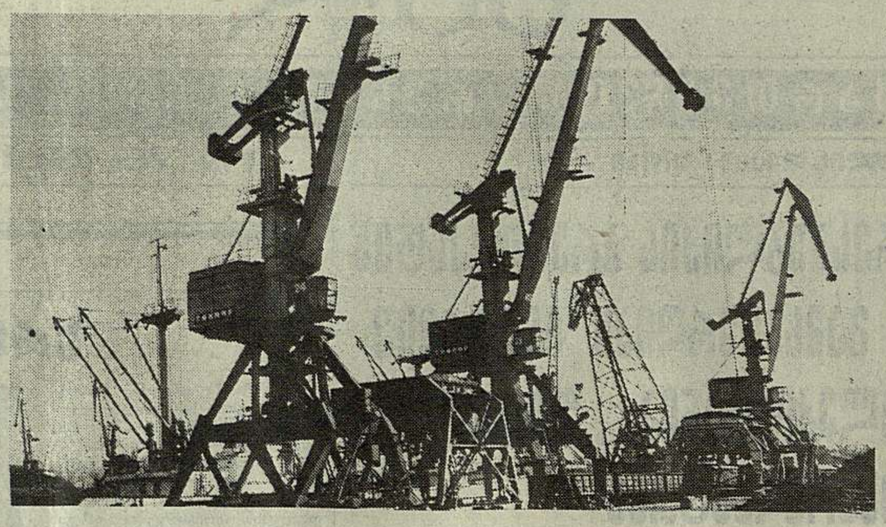

გაირინდნენ ამწეები ნავსადგურში...

როგორც ცნობილია, მრგვალი მაგიდის პოლიტიკურმა ორგანიზაციებმა გამოაცხადეს საკავშირო დაქვემდებარების საწარმოებისა და სატრანსპორტო საშუალებათა გაფიცვები, რომელთა მიზანია ცენტრალური იმპერიული ხელისუფლების გაუქმება და სუვერენული დემოკრატიული სახელმწიფოების ჩამოყალიბების პროცესისათვის ხელშეწყობა.

საქართველოს რესპუბლიკის პრეზიდენტის, სამინისტროების, უწყებების, ადმინისტრაციულ ორგანოებს წინადადება მიეცათ ყველმხრივ შეუწყონ ხელი საყოველთაო ეროვნულ და სამოქალაქო დაუმორჩილებლობას.

საქინფორმის ფოტოკორესპონდენტები ეწვივნენ ფოთის ნავსადგურს, რესპუბლიკის სატრანსპორტო არტერიების საწარმოებს, დედაქალაქის მოედნებსა და ქუჩებს. ყველგან მხურვალედ უჭერენ მხარს მრგვალი მაგიდის პოლიტიკური ორგანიზაციების ინიციატივას, რესპუბლიკის პრეზიდენტის ბრძანებულებას.

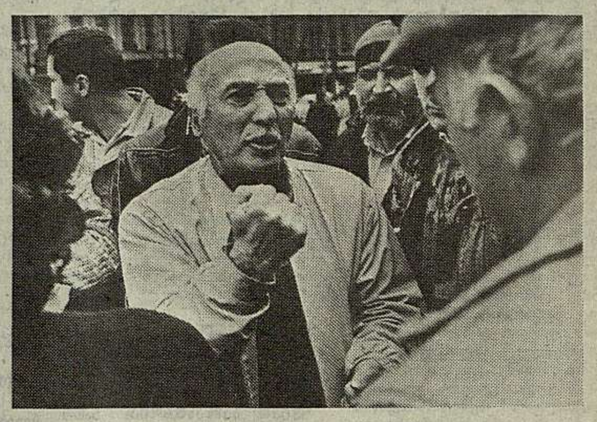

სურათებზე: გარინდულან ამწეები ფოთის ნავსადგურში; გრძელ კოლონად ჩამწკრივებულან ზესტაფონის მახლობლად გზატკეცილზე რესპუბლიკის ფარგლებს გარეთ მიმავალი სატვირთო ავტომანქანები; „მხარს ვუჭერთ მრგვალი მაგიდის პოლიტიკური ორგანიზაციების მოთხოვნებს“ — ასეთია თბილისელთა აზრი.

გია სამხრონიასა და შანავალად აივაზოვის ფოტო (საქინფორმის ფოტოკორონიკა).

საპროტესტო აქცია

ბათუმი 16 აპრილი. (საქინფორმის კორ. თამაზ გენდუხაძე). გუშინ სრულიად საქართველოს მერიან კოსტავას საზოგადოების აჭარის რეგიონალური ორგანიზაციის ინიციატივით თავისუფლების მოედანთან მდებარე სკვერში დაიწყო მჯდომარე გაფიცვა. აქ გამოტანილ ფარებზე წარწერილია: „მოვითხოვთ საბჭოთა ჯარების გაყვანას სამაჩაბლოდან“, „მოვუწოდებთ საქართველოს მოსახლეობას ეროვნული დაუმორჩილებლობას“, „მოვითხოვთ გაფიცვის დაუხოვნელ 30 კაცი ვართ, — თქვა საპროტესტო აქციის ერთ-ერთმა მონაწილემ ნიაზ მალაყმაძემ. — მალე შემოგვიერთდებიან ხულოს, ქობულეთის, ხელვაჩაურის, ჩაქვის, ქობულეთის წარმომადგენლები.

საპროტესტო აქცია გაგრძელდება მანამ, სანამ არ დააკმაყოფილებენ გაფიცულთა მოთხოვნებს.

• • •

ამ დღეებში სრულიად საქართველოს მერაბ კოსტავას საზოგადოების აჭარის რეგიონალური ორგანიზაციაა აწყობს სოციოლოგიურ გამოკვლევას აჭარის მოსახლეობის საზოგადოებრივი აზრის შესწავლის მიზნით. საკითხავად შეთანხმებულია სამი კითხვა:

1. იცით თუ არა, დაახლოებით რა ფინანსური ხარჯები გამოიყოფა აჭარის მინისტრთა საბჭოს, სამინისტროებისა და სახელმწიფო კომიტეტების კადრების შენახვისათვის?

2. რამდენად აუცილებლად მიგაჩნიათ კიდევ ერთი მთავრობის არსებობა ისეთ ისტორიულად განუყოფელ კუთხეში, როგორიცაა აჭარა?

3. ხართ თუ არა მომხრე აჭარის ავტონომიის გაუქმებისა?

ბოროტების იმპერია

1991 წლის პირველ აპრილს სსრკ უზენაესი საბჭოს სესიიდან მიღო საქართველოსთან აშკარა ომში ჩაბმის მანიშნებელი დადგენილება, რომლის ძალითაც საბჭოთა იმპერიის ცენტრალურ ხელისუფლებას საშუალება მიეცა საქართველოს ძირძველ მიწაზე, სამაჩაბლოში მის მიერვე ინსპირირებული ეთნოკონფლიქტის აღმოფხვრის საბაბით აგრესიული პოლიტიკა განეხორციელებინა. მანამდე კი მოხდა კიდევ უფრო მეტად აღმაშფოთებელი ფაქტი. რუსეთის ფედერაციის სახელო დეპუტატთა ყრილობამ ყოფილ ე. წ. სამხრეთ ოსეთში საგანგებო მდგომარეობის გამოცხადების რეკომენდაცია მისცა სსრკ პრეზიდენტს. ეს არის რუსეთის ისტორიაში ჩაწერილი სამარცხვინო ფურცელი, ორმაგად სამარცხვინო იმდენად, რამდენადაც დღევანდელი რუსეთი, როგორც მოვლენები გვიჩვენებს, თავად იბრძვის კრემლის დიქტატისაგან გასათავისუფლებლად, ხოლო ამ დადგენილებით იმავე კრემლს ურჩევს დასჯას თავისუფლებისათვის მებრძოლი ხაქართველოს რესპუბლიკა. რას იზამ, სანამ საკავშირო კომენისტური პარტიისა და კომუნისტური სახელმწიფო ბიუროკრატიის წარმომადგენლები უმრავლესობაში არიან რუსეთის ფედერაციული რესპუბლიკის უმაღლეს ორგანოში, მისგან სასიკეთოს არ უნდა ველოდოთ. ლენინი ამბობდა: „პარტია ჩვენი ხალხის გონება, სინდისი და პატოსნებაა“. მართლაც, ვიდრე რუსეთის ბოლშევიკური პარტია რუსეთის პოლიტიკურ ცხოვრებაში საგრძნობი გავლენით სარგებლობს, ასეთი რუსეთი იმპერიული ახროვნებით იქნება დაავადებული, რადგან თუ როგორი სატანური ჟონებით, მიფურთხებული სინდისითა და თვით მცნება პატიოსნების შეურაცხმყოფელი პატიოსნებით იბრძვის სკკპ (ამ ბოლო დროს კი მას შეურთდა ახლად შექმნილი რკპ) პიროვნებისა და ერის თავისუფლების წინააღმდეგ, ყველასათვის დღესავით ნათელია 70-წლიანი ბოლშევიკური ისტორიითა და თანამედროვე მოვლენების მიმდინარეობითაც.

კრემლის დაგუშილმა ვანდალიზმა შინაგანი ჯარისა და ომონის სახელით რომ არიან ცნობილნი, 11 აპრილს ჭარელის რაიონში ციცხლი წაუკიდეს წმინდა გიორგისა და წმინდა სამების ეკლესიებს. მთავარი საფუძველი, რაც ჩვენს წინაპრებს იმედის თვალით რუსეთისაკენ ახედებდა, იყო მისი ერთმორწმუნეობა, მისი მართლმადიდებლობა, ქრისტესმოსაობა. კომუნისტურმა რუსეთმა ამ ვანდალური აქციით, რასაც ბევრჯერ ძლევამოსილი მუსულმანური ქვეყნებიც არ კისრულობდნენ, ჩვენი რწმენის ერთიანობასაც გადაუსვა ხაზი. სამწუხაროა, მაგრამ ფაქტია, რომ რუსეთის პატრიარჭი ალექსი მეორე, რომელსაც სულიერი მხარდაჭერისათვის მიმართა სრულიად საქართველოს კათო-

ერთ მუშტად შეკვრა გვმართებს

ქართველებო! ამ ვითარებას უნდა შევხედოთ მეტი გამძლეობით, შემართებით, მეტი დისციპლინით და სიტუაციასთან შესაფერისი მოქმედებით. რუსეთის ვერაგი იმპერია გვებრძვის და ნურაფერი შეგვაკრთობს, ჩვენი უკან დახევა გაბორიკებულია. რაც მთავარია, მართნი არა ვართ. ლიტველები, ესტონელები, ლატვიელები, მოლდაველები, უკრაინელები, სომხეთი და აზერბაიჯანელები და ამ ბოლო დროს თვით რუსებიც მხარში გვიდგანან ჩვენივე თავგანწირული ბრძოლით გულანთებულნი. დარწმუნებული ვიყოთ დემოკრატიული მსოფლიოც ჩვენთან იქნება. რწმენამ გადაგვარჩინა აქამდე, დაე, ამიერიდანაც რწმენამ გვიხსნას. გვიხსნეთო ჩვენი სათაყვანებელი მეფის დავით აღმაშენებლის დიდგორის ომის წინ წარმოთქმული სიტყვები და ღმერთის მოხმობით ძალით ჩვენს ბრძოლას კიდევ ერთხელ მივანდოთ ქართველის ბედი.

„ეჰა, მეომარნო ქრისტიანენო! თუ ღვთის სჯულის დასაცავად თავდადებით ვიბრძოლებთ, არამცთუ ეშმაკის ურიცხვ მიმდევრებს, არამედ თვით ეშმაკსაც ადვილად დავამარცხებთ და ერთ რამეს ვგრძნევთ, რაც ჩვენი პატიოსნებისა და სარგებლობისათვის კარგი იქნება: ჩვენ, ყველამ, ხელების ცისკენ აპყრობით, ძლიერ ღმერთს აღთქმა მივცეთ, რომ მისი სიყვარულისთვის ან გავიმარჯვებთ, ან ბრძოლის ველზე დავიხოცებით“.

გია თვალავაძე,
პონორარი ეთხოვთ გადარიცხოთ ეროვნული თავდაცვის ფონდში.

მთავრობის მოამბე

შეიქმნა ევროპის ქვეყნებთან ურთიერთობის შემსწავლელი ასოციაცია

ხაქართველოს მთავრობამ რეგისტრაციაში გაატარა ევროპის ქვეყნებთან საქართველოს ურთიერთობის შემსწავლელი ასოციაციის წესდება.

ასოციაცია, რომელიც დამოუკიდებელი, საზოგადოებრივ საწყისებზე შექმნილი ორგანიზაციაა, აერთიანებს საქართველოს ისტორიკოსებს, ლიტერატორებს, ეკონომისტებს, აგრეთვე ევროპული ენების ფაკულტეტებისა და კათედრების, სხვა ორგანიზაციების წარმომადგენლებს, რომლებიც დაინტერესებული არიან, ან მუშაობენ საქართველოს ისტორიულ, კულტურულ, ლიტერატურულ, ეკონომიკურ და სხვა ურთიერთობებზე ევროპის ქვეყნებთან უძველესი დროიდან დღემდე.

ასოციაცია მიზნად ისახავს იზრუნოს ევროპის ქვეყნებთან საქართველოს ურთიერთობის შესახებ საზღვარგარეთის ქვეყნებში არსებული დოკუმენტებისა და მასალების შეგროვებისათვის, მათი პირების გადაღებისა და საქართველოში ჩამოტანისათვის; ხელი შეუწყოს ამ მიზნით ქართველ და უცხოელ მოქალაქეთა ურთიერთობის გაფართოებას ორივე მხარის სასარგებლოდ ენის, ეროვნების, რასის, რელიგიისა და პოლიტიკურ შეხედულებათა მიუხედავად; საქართველოს დაახლოებას ევროპის ქვეყნებთან და ა. შ.

თავისი მიზნების მისაღწევად ასოციაცია აწყობს უცხოურ ენებზე არსებული და უკვე მოპოვებული დოკუმენტებისა და მასალების ქართულად თარგმნას და კომენტირებას, ასევე უცხოეთისათვის საინტერესო ქართული დოკუმენტებისა და მასალების გამოქვეყნებას უცხოურ ენებზე ან ორენოვანი წიგნების გამოცემას, ეწევა საშეცნიერო, მთარგმნელობით და საგამომცემლო საქმიანობას როგორც საქართველოში, ისე უცხოეთში.

ასოციაციის სამუშაო ენებია ქართული, რუსული, ფრანგული, იტალიური, ესპანური, ინგლისური, გერმანული. მისი ადგილსამყოფელია თბილისი.

ასეც ხდება...

ნეტავ სულ არ მენახა...

ახლახან შემთხვევით ხელში ჩამივარდა მეტად „უნიკალური“ გამოცემა, რომლის შესახებაც მინდა მოვუთხრო მკითხველს; თუმცა გამოცემას გამომცემელი არ ჰყავს (შეკვეთით საქართველოს მეცნიერებათა აკადემიის სტამბაშია დაბეჭდილი), ცხადია, არც რედაქტორს; სამეცნიერო რედაქტორსა ან სარედაქციო კოლეგიაზე ლაპარაკიც ზედმეტია. ნაშრომის მეორე პარაგრაფში — „საქართველოს სსრ მოკლე ეკონომიკურ-გეოგრაფიული, ეკონომიკური და დემოგრაფიული დახასიათება“ — თეთრზე შავით სწერია: „საქართველოს **ეთნიკური რაიონების ფორმირება ხდებოდა ჯერ კიდევ უძველეს დროს** (ხაზგასმა ყველგან ჩვენია — ქ. ხ.) და ამას, როგორც წესი, ხელს უწყობდა ცალკეული პროვინციების ბუნებრივ-გეოგრაფიული, ეთნოგრაფიული და პოლიტიკური ნიშნების თავისებურებები“. შემდეგ კი აღნიშნულია: „სხვადასხვა კუთხეების ისტორიული ბედის ერთიანობის მიუხედავად საქართველო ძალზე მრავალფეროვანია როგორც ბუნებრივ, ასევე ეთნიკურ-ეკონომიკური თვალსაზრისით. როგორც უკვე აღინიშნა, **საქართველოს ტერიტორიაზე, უძველეს დროიდან, ბუნებრივ გეოგრაფიული, ეთნოგრაფიული და პოლიტიკური ნიშან-თვისებების საფუძველზე ჩამოყალიბდა ცალკეული კუთხეები — რეგიონები (პროვინციები)**: აღმოსავლეთ საქართველო — ქართლი, კახეთი, მესხეთი, ჯავახეთი, **ოსეთი**, ფშავ-ხევსურეთი, დასავლეთ საქართველო — აჭარა, აფხაზეთი, გურია, სამეგრელო, იმერეთი, რაჭა-ლეჩხუმი, სვანეთი“. ვაი, შენ, ჩემო თავო... ბოლოხანს გვიკვირს, საიდან იღებენ მონაცემებს სხვა ხალხი, როცა ყოფილი სამხრეთ ოსეთის ავტონომიური ოლქის ტერიტორიას ძველ პროვინციად მიუთითებენ. ამაზე მეტი რა გინდა, **შვიდი ქართველი მეცნიერის ნაშრომი** (შეიძლება ზოგი მათგანი მეცნიერებათა დოქტორი და კანდიდატი) საქართველოს ძველი რეგიონების (პროვინციების) ჩამოთვლისას გაბედულად იხსენიებს ოსეთს. ამის შემდეგ რომელ სხვა ხალხზე შეიძლება საუბარი? ხომ შემოგიბრუნდება და გეტყვის — „ბატონო, თქვენი მეცნიერები ასე ბეჭდავენ და ჩვენ რა მოგვეთხოვებაო“... საწუხაროდ, სინამდვილეს ვერსად გაექცევი. მით უმეტეს, ის ციტატი, რაც ზემოთ მოვიტანეთ რუსულ და ინგლისურ ენებზეც უცვლელად არის დაბეჭდილი.

ნაშრომის შემდეგ პარაგრაფში — „რეგიონები“ მოკლედ არის დახასიათებული თითოეული ზემოთ ჩამოთვლილი რეგიონი. მათი გაცნობით მკითხველს თავს არ შეეწყენენ, მხოლოდ ავტორთა მიერ შემოთავაზებულ საქართველოს ერთ „ძველ რეგიონს“ ოსეთს გავაცნობთ: **„ოსეთი** — მდებარეობს ჩრდილოეთის მაღალმთიანეთის აღმოსავლეთ ნაწილის სამხრეთ ძირში. ტერიტორიის ორი მესამედი უკავიათ საშუალო და მაღალმთიან ადგილებს, სადაც ჯარბობს ზღვის დონიდან 1500-3200 მ. სიმაღლეები. რეგიონში 4 ადმინისტრაციული რაიონია 3,8 ათასი კვ. კმ. საერთო ფართობით.

რეგიონის ჰავა იცვლება ადგილის სიმაღლის ცვლასთან ერთად. აქ ზაფხული მოკლეა და ზამთარი კი — ხანგრძლივთოვლიანი“.

ვერ გეტყვით, რომელი ნაშრომებიდან ისარგებლეს ავტორებმა, მაგრამ ამ მოკლე დახასიათებაში რომ ბევრი უზუსტობაა, თქმა არ უნდა. ნაშრომს რომ რედაქტორი ჰყოლოდა, იქნებ ეს უზუსტო, ჩაქორთული ქართულით წარმოდგენილი წინადადებაც არ ყოფილიყო — **„ოსეთი — მდებარეობს ჩრდილოეთის მაღალმთიანეთის აღმოსავლეთ ნაწილის სამხრეთ ძირში“**. რას ჰქვია ჩრდილოეთის მაღალმთიანეთი, რას ჰქვია აღმოსავლეთი ნაწილი, ან სამხრეთის ძირში? ყოფილი სამხრეთ ოსეთის ავტონომიური ოლქი ცენტრალური კავკასიონის მთავარი წყალგაყოფი ქედის სამხრეთ ნაწილშია და არა აღმოსავლეთ ნაწილში; ამასთან, სამხრეთის ძირში კი არ მდებარეობს, არამედ წყალგაყოფ ქედის სამხრეთით. თურმე, მისი ტერიტორიის უმეტესი ნაწილი 1500-3200 მ სიმაღლეზე ყოფილა. კიდევ კარგი, შიდა ქართლის ეს ნაწილი ტბებიც არ შეადარებ. თუმცა, ჰავის მიხედვით, ზემოაღნიშნულ ავტორთა თქმით, ეს მხარე არქტიკულ ზონას არ ჩამოუვარდება — „აქ ზაფხული მოკლეა და ზამთარი კი — ხანგრძლივთოვლიანი“. ამის წამკითხველი უცხოელი ნამდვილად თუ ამ მხარეში დაიბარებს წამოსვლას, ზაფხულშიც თბილ ტანსაცმელს წამოიღებს.

აი, ასე გააცნობიერეს შვიდმა ქართველმა ავტორმა არა მარტო უცხოელი მკითხველი, არამედ ჩვენიც. ჩვენც იმიტომ, რომ ამისთანა ისტორია, გეოგრაფია ყოფილი სამხრეთ ოსეთის ავტონომიური ოლქის 68 წლიანი არსებობის მანძილზე არსად წამკითხავს.

ყველაფერი ეს კი, შემდეგ თვალსაჩინოდ არის გადმოცემული იმ 20 კარტოგრამაზე და 5 ცხრილში, რომლებიც ზემოაღნიშნულ ატლასშია მოთავსებული. კარტოგრამებზე უკვე **ოსეთის ნაცვლად** გაჩნდა **სამხრეთ ოსეთი**, ცხადია ავტონომიური ოლქის აღნიშვნის გარეშე, ასევეა ცხრილებშიც. მაგრამ გაკვირვებას იწვევს ისიც, რომ კარტოგრამებზე ყველგან რუსულად „Юго-Осетия“. ცხრილებში „Юго-Осети“, ხოლო ტექსტში „Осети“ წერია. აქ კი კომენტარი ზედმეტია.

ნაშრომის ავტორები ალბათ მეტყვიან, ჩვენი ნაშრომი ხომ 1989 წელს დაიბეჭდა და ამდენად, ის ცვლილება ვერ მოხდებოდა, რომელიც ამჟამად არისო. მე სრულებით არ ვსაყვედურობ იმას, რომ სამხრეთ ოსეთის ავტონომიური ოლქი ასახულიყო ტექსტსა და რუკებზე, რამდენადაც გინდოდა თუ არა, ფაქტი იყო არსებობდა იგი. საქმე ეხება იმას, რომ საქართველოს ძველი პროვინცია სამხრეთ ოსეთი, მით უფრო ოსეთი, არასდროს ყოფილა. რომელ ძველ პროვინციაზე შეიძლება ლაპარაკი, როცა 1921 წელსაც კი ცხინვალში მხოლოდ რამდენიმე ოჯახი იყო ოსური. ამის შემდეგ ღირს კი ლაპარაკი ბუნებრივ-გეოგრაფიულ, ეთნიკურ, ეკონომიკურ პროვინციაზე შიდა ქართლის ძირძველ და განუყოფელ ნაწილზე? უფრო მეტიც, თუ სხვაგვარად არ ჩამომართმევთ, წინადადებაც კი ნაშრომის ავტორებს შემიძლია მივუთითო „საქართველოს სსრ წიფელი წიგნი“, რომელსაც დანართის სახით აქვს ჩაკეცილი ფერადი რუკა, რომელზეც სამხრეთ ოსეთის ავტონომიური ოლქის საზღვარი საერთოდ მოხსნილია, ეს რუკა კი 1981 წელს არის დაბეჭდილი იმ საიდუმლოებათა № 8 კარტოგრაფიულ ფაბრიკაში, სადაც მოსკოვის გარეშე ერთ წერტილსაც ვერ გაასარებდი. დღეს შეგვიძლია მსგავსი რამ უშიშრად გავაკეთოთ, მაგრამ იმ დროს ეს რისკის ფასი იყო... ჩვენ ავტორებს კი სამამულო არაფერი სჩირდათ და 1989 წელს სიმართლის დაწერისათვის არ დასჯიდნენ, მით უმეტეს, ატლასი ალბათ 1990 წელს გამოვიდა. ავტორებმა კი დღევანდელობის ფეხდაფეხ უნდა მისდიონ და დაბეჭდვის წინ უნდა მოახდინონ ის ცვლილებები, რომლებიც საზოგადოებრივ და პოლიტიკურ ცხოვრებაში ხდება. ჩვენს ავტორებს უნდა გამოეჩინათ მეცნიერული და მოქალაქეობრივი მრწამსი, ეჩვენებინათ თავიანთი ნაშრომში შესაბამისი დარღის სპეციალისტებისათვის, რათა არ გაპარულიყო ასეთი ლაფსუნი. მით უმეტეს, ნაშრომს არათუ სამეცნიერო რედაქტორი, არამედ რეცენზენტებიც არ ჰყოლია (ყოველ შემთხვევაში ნაშრომზე მითითებული არ არის).

და კიდევ, ვისაც არგებლებ შემთხვევით და აღვნიშნავ; ხშირად წერენ და ზეპირმეტყველებაში გადმოსცემენ ტერმინ რუკის ნაცვლად რუქას. ასეა წინამდებარე ნაშრომშიც. უნდა ითქვას, რომ არც ერთ თანამედროვე გამოცემულ რუკას რუქა არ ეწერა. თვით ქართული ენის ორთოგრაფიულ ლექსიკონში ხაზგასმითაა აღნიშნული — „რუქა კი არა რუკა“. ამას წინათ, ტელევიზიის საინფორმაციო პროგრამა „მომბეზი“ გამოსვლის შემდეგ ერთმა ნაცნობმა დამირეკა და მითხრა: „ყველაფერი კარგი იყო, მაგრამ თუ არ გეწყინება ერთი შენიშვნა უნდა გითხრა, საუბრისას რუქის ნაცვლად სულ რუკას ახსენებდიო“.

აღარ შევუდგები ნაშრომის განხილვას, მაგრამ თვალის ერთი გადავლებთაც ჩანს, რომ თვით კარტოგრამებიც პრიმიტიულად არის გაკეთებული. როგორც აღვნიშნეთ, ჩვენი წერილი მხოლოდ ერთ მიზანს ემსახურებაც, რათა მომავალში მაინც აღარ განმეორდეს ასეთი რამ. საჭიროა შესაბამისი სპეციალისტების კონსულტაციების მოება, რათა მეცნიერული ნაშრომი მართლა ნაშრომს დაემსგავსოს...

წინამდებარე ატლასის შესავლის ბოლოს აღნიშნულია: „ვიმედოვნებთ, რომ ატლასი გარკვეულ სამსახურს გაუწევს ავთვისებიანი სიმსივნეების ეპიდემიოლოგიის დარგში მომუშავე მკვლევარებსა და ჯანდაცვის ორგანიზატორებს. იგი აგრეთვე სასარგებლო იქნება ეკონომ-ისტორიკოსების, ისტორიკოსების და ჰიგიენისტებისათვის“. ვერ გეტყვით, რა სამსახურს და საოგებლობას გაუწევს ჩამოთვლილ სპეციალისტებს ეს ატლასი, მაგრამ ჩვენს ავთვისებიან მსივნეს ნამდვილად არ ეწინააღმდეგებიან ქარგი ურთიერთობა დაამყაროს.

ჩილეს ჯანდაცვის სამინისტრომ ჯანაცხადა, რომ ჰოსპიტალში მოათავსეს ქოლერის სიმპტომიანი ავადმყოფი. დაავადების მიზეზი, როგორც ჩანს, იყო ბოსტნეული, რომელსაც ხშირად ჩამდინარე წყლებით რწყავენ, რადგან მტკნარი წყალი ცოტა აქვთ.

ამერიკის უდიდეს ქალაქებში ემზადებიან გამოსცადონ ახალი ტელეფონ-ავტომატი, რომელშიც ლაპარაკის ფასის გადახდა მოხდება სპეციალური საკრედიტო ბარათის მეშვეობით. სატელეფონო კომპანიის ადმინისტრაცია იმედოვნებს, რომ ეს სიახლე მოეწონებათ ამერიკელებს, რადგან მათ აღარ დასჭირდებათ ჯიბეში ხურდა ფულის ძებნა.

სომხეთის რესპუბლიკის ასამდე დასახლებულ პუნქტს დაუბრუნეს ისტორიული სახელი. რუკიდან გაქრა კუიბიშევი, ორჯონიკიძე, კალინინი, სოვეტაშენი. მათ სომხური ქალაქების სახელები მიენიჭათ.

შვეიცარიის შტატების პრეზიდენტის თანაშემწემ ეროვნული უშიშროების საკითხებში ბერნტ სკოუკროფტმა განაცხადა: „საბჭოთა კავშირში ახლა ერთბაშად სამი რევოლუცია მიმდინარეობს — ეროვნული, პოლიტიკური და ეკონომიკური. თითოეულ მათგანს შეუძლია შთანთქას საზოგადოება ხანგრძლივი პერიოდით, მით უმეტეს სამივეს ერთდროულად მონელება მეტად გაჭირდებოდა.

ირლანდიის პრეზიდენტი მერი რობინსონი ყველაზე პოპულარული პოლიტიკური მოღვაწეა ქვეყანაში. გამოიკითხვამ ცხადყო, მისი, როგორც სახელმწიფოს მეთაურის საქმიანობას იწონებს მოსახლეობის 74 პროცენტი.

სამხრეთ აფრიკის რესპუბლიკის პრეზიდენტი ფრედერიკ დე კლერკი მიესალმა ევროპის გაერთიანებათა საბჭოს სესიის გადაწყვეტილებას სამხრეთ აფრიკის რესპუბლიკის წინააღმდეგ ეკონომიკური სანქციების ნაწილობრივ გაუქმების შესახებ. დე კლერკი მიიღეს საგარეო საქმეთა მინისტრების დონეზე გამართული საბჭოს სესიაზე, რომელიც ლუქსემბურგში მიმდინარეობდა.

რამდენიმე სტრიქონით

შვეიცარულ შტატებში ორდღიანი ვიზიტით ჩავიდა ჩეხეთ-სლოვაკეთის საგარეო საქმეთა მინისტრი დინსტბირი. იგი ესაუბრა პრეზიდენტ ბუშს, ვიცე-პრეზიდენტ კუეილს, სახელმწიფო მდივანს ბეიკერს და სხვა მაღალი თანამდებობის პირებს. მოლაპარაკებების დროს განიხილეს ორ ქვეყანას შორის სავაჭრო ურთიერთობისა და ევროპაში უშიშროების განმტკიცების საკითხები.

ბრიტანული გაზეთის „ინდეპენდენტ ონ სანდის“ განცხადების თანახმად, 1986 წელს ჩერნობილის ატომურ ელექტროსადგურში მომხდარ კატასტროფას შეეწირა 7-დან 10 ათასამდე კაცი. გაზეთი იმოწმებს საბჭოთა სპეციალისტის ვლადიმერ ჩერნუსენკოს მონაცემებს. საბჭოთა მხარე კი ამტკიცებს, რადიაციის შედეგად მხოლოდ 31 ადამიანი დაიღუპაო.

როგორც ვარაუდობენ, ქოლერის ეპიდემია სამხრეთ ამერიკიდან შეერთებულ შტატებშიც შეიპარა. მაიამში ავადმყოფობის ორი შემთხვევაა დაფიქსირებული. ცოტა ხნის წინ ამ ავადმყოფებმა პერუში და ეკვატორში იმოგზაურეს.

ვენის ერთ-ერთი ყველაზე პრესტიჟული საავადმყოფოს 4 მოწყვალების დას სამუდამო პატიმრობა მიუსჯეს. სასამართლომ დაადგინა, რომ მათ 42 მძიმედ ავადმყოფ, ხანდაზმულ პაციენტებს განზრახ მოუსწრაფეს სიცოცხლე. ბრალდებულების განცხადებით ისინი ამ აქტს ჰუმანური მოსაზრებით აკეთებდნენ, რათა ავადმყოფებისთვის ტანჯვა შეემსუბუქებინათ.

გუშინ გაფიცვა განაახლა ბელორუსიის კალიუმის მაღარომ. გაფიცულები ხელფასის მომატებასთან და ფასების დაწევასთან ერთად საკავშირო კომუნისტური მთავრობის გადაყენებასაც მოითხოვენ.

ბასკულ კვირას სომხეთში იმოგზაურა თურქეთის ელჩმა მოსკოვში ვოლკან ვურალმა. იგი ესაუბრა უზენაესი საბჭოს თავმჯდომარეს ლევონ ტერ-პეტროსიანს. მხარეებმა იმედი გამოთქვეს, რომ წარსულის უმძიმესი მემკვიდრეობის მიუხედავად მომავალში შეიძლება ურთიერთობა კეთილმეზობლური გახდეს.

ჩინეთის გენერალური კონსულის (პარლამენტის) დეპუტატთა კონგრესმა სამშაბათს მოიწონა რეზოლუცია, რომელშიც მოითხოვა გაერთიანებული ერების ორგანიზაციამ მოაწყოს პროცესი ერაყის პრეზიდენტის სადამ ჰუსეინის სამშობლო დაბრუნებისა და სანამდის მისცა ამისთვის ხუთი დღე. მომავალ რამდენიმე წელიწადში შეცვლიან ადგრეთვე 10-გირვანქიანებს და გამოუშვებენ 50-გირვანქიან სახსოვარ ბილეთებს.

ახალი ბანკნოტები გაცილებით უფრო პატარა ზომისაა ახლანდელთან შედარებით, შესრულებულია განსაკუთრებულ ქაღალდზე საკუთრებით რეპრესიები, რომლებიც ერაყის მთავრობამ თავს დაატეხა მშვიდობიან ქურთ მოსახლეობას“.

ესპანეთის პარლამენტარებმა ევროპის ეკონომიკურ გაერთიანებას მოუწოდეს განაზორციელოს ქმედითი ღონისძიებანი, რომელთა მიზანია რეპრესიების შეწყვეტა, ადამიანისა და ეროვნებების, განსაკუთრებით ქურთი ხალხისა და შიიტების უფლებების პატივისცემა. **საინფორმ.**

ოპტიმისტურად პარის განწყობილი

ამერიკის შეერთებული შტატების პრეზიდენტმა ჯორჯ ბუშმა განაცხადა, რომ ამერიკის ეკონომიკაში ახლანდელი დაქვეითება საცაა დამთავრდება და ქვეყანაში მალე „დაიწყება ეკონომიკური აღმავლობის ახალი ციკლი“. ადმინისტრაციის მეთაური გამოეხმაურა ამერიკის ბიზნესის საბჭოს მორიგ შეხვედრაზე, რომელიც აერთიანებს წამყვანი სამრეწველო, სავაჭრო და ფინანსური გაერთიანებებისა და კომპანიების წარმომადგენლებს, და ჩამოაყალიბა ადმინისტრაციის ეკონომიკური სტრატეგიის ძირითადი მიმართულებანი.

მაგრამ ამერიკის პრეზიდენტმა ხაზგასმით აღნიშნა, რომ ფედერალური მთავრობა ამას არ უნდა დასჯერდეს და მას განზრახული აქვს ხელი შეუწყოს ეკონომიკის გაჯანსაღებას იმ კონკრეტულ ღონისძიებათა სერიის განხორციელების მეშვეობით, რომლებიც უზრუნველყოფენ „წარმატებას“, ქმნიან ახალ სამუშაო ადგილებს, ბიზნესის ახალ შესაძლებლობებს.

ითხოვენ ჰუსეინის გასამართლებას

ესპანეთის პარლამენტარებმა ევროპის ეკონომიკურ გაერთიანებას მოუწოდეს განაზორციელოს ქმედითი ღონისძიებანი, რომელთა მიზანია რეპრესიების შეწყვეტა, ადამიანისა და ეროვნებების, განსაკუთრებით ქურთი ხალხისა და შიიტების უფლებების პატივისცემა. **საინფორმი.**

ფულის რეფორმა ბრიტანულად

ინგლისის ბანკმა გამოაცხადა, რომ 5 ივნისს მოახდენს ახალი ნიმუშის 20-გირვანქიანი ბანკნოტის ემისიას. ახალი ნიმუშებით შეიცვლება ამჟამად მიმოქცევაში არსებული 20-გირვანქიანი ბანკნოტები.

ეს ბრიტანეთის ხელისუფალთა მეორე ნაბიჯია ფულის რეფორმის გზაზე, რომელიც 1988 წლის ოქტომბერში გამოაცხადეს. იგი ითვალისწინებს ტექნოლოგიურად და მორალურად მოძველებული ახლანდელი ნიშნების შეცვლას ახლით 1:1 შეფარდებით. ამას დასაბამი მისცა ახალმა გამოშვებულმა 5 გირვანქიანმა ბანკნოტებმა. მომავალ რამდენიმე წელიწადში შეცვლიან გაუქრეთ 10-გირვანქიანებს და გამოუშვებენ 50-გირვანქიან სახაზინო ბილეთებს.

ახალი ბანკნოტები გაცილებით უფრო პატარა ზომისაა ახლანდელთან შედარებით, შესრულებულია განსაკუთრებულ ქაღალდზე პოლიგრაფიის უკანასკნელ მიღწევათა გამოყენებით. ყველა ღირსების ბანკნოტებს წინამხარეს ეკნება დედოფალ ელისაბედ მეორის პორტრეტული გამოსახულება, ხოლო უკან — გამოჩენილ ინგლისელ მეცნიერთა პორტრეტები — ორთქლის მანქანის გამომგონებლის სტივენსონისა — 5-გირვანქიანზე, ფარადეის გამოსახულება — 20-გირვანქიანზე.

რეფორმა არ ითვალისწინებს არავითარ ერთჯერად კამპანიებს ძველი ფულის ახალზე შესაცვლელად. ახალი ნიშნების ბანკნოტები მიმოქცევაში გამოვა გეგმაზომიერად და თანდათანობით დაცვეთილი ძველი ბანკნოტების ამოღების კვალობაზე. გარდამავალ პერიოდში ძველი და ახალი ფული პარალელურად და თანაბარი უფლებებით იქნება მიმოქცევაში.

ერთდროულად განახლდება ბრიტანული ხურდა ფულის „პარკიც“.

საზღვარგარეთ

როგორ გავახანგრძლივოთ სიცოცხლე

მთლიანად რომ აღმოიფხვრას გულის დაავადებანი, ამერიკელთა სიცოცხლის ხანგრძლივობა საშუალოდ სამი წლით გაიზრდება. ასეთი დასკვნა გამოიტანეს სპეციალური გამოკვლევის ავტორებმა, რომელიც მოაწყვეს ჰარვარდის უნივერსიტეტის სამედიცინო კოლეგიისა და ბოსტონის (მასაჩუსეტსის შტატი) ერთ-ერთი ჰოსპიტლის თანამშრომლებმა. მისი შედეგები გამოქვეყნებულია ეუორნალ „სეკიულეიშნში“.

მედიკოსებს აინტერესებდათ, თუ როგორ გავლენას მოახდენდა სიცოცხლის ხანგრძლივობაზე გულის დაავადებათა გამომწვევი ზოგიერთი მიზეზის აღმოფხვრა. აი, რა შედეგი მიიღეს.

თუ 35 წლის მამაკაცი მუდმივ კონტროლს გაუწევეს სისხლის წნევას, დამატებით ერთი წლის სიცოცხლის მიიღებს. სისხლში ჰოლესტერინის დაბალი დონე კიდევ რვა თვეს დაუმატებს. სიგარეტის წევის შეწყვეტა 10 თვის სიცოცხლეს მისცემს, ხოლო ოპტიმალური წონა — კიდევ შვიდი თვისას. სულ სიცოცხლის ხანგრძლივობა სამი წლითა და ერთი თვით გაიზრდება. ამავე ასაკის ქალებისათვის ყველა ზემოთ ჩამოთვლილი მიზეზის აღმოფხვრა სამი წლითა და სამი თვით სიცოცხლის გახანგრძლივებას ნიშნავს.

„თუმცა გულის დაავადებანი ამერიკელთა შორის სიკვდილიანობის ძირითადი მიზეზია, როგორც ვხედავთ, — მიაჩნია გამოკვლევის ერთ-ერთ ავტორს, ექიმ ლ. გოლდმენს. მაგრამ თუ მათ მაინც დაავწევით თავს, ეს არსებითად გაახანგრძლივებს სიცოცხლეს. 1980-დან 1986 წლამდე პერიოდში ადამიანის სიცოცხლის ხანგრძლივობა ამერიკის შეერთებულ შტატებში ერთი წლით გაიზარდა. მოსალოდნელია, რომ 90-იანი წლების მანძილზე იგი კიდევ ორი წლით გაიზრდება. ამის ხელშეწყობი ერთ-ერთი ფაქტორი იქნება გულის დაავადებათა შემცირება“.

დომბალიდან თავის დაღწევა სურთ

რა ხდება იუგოსლავიაში?

იუგოსლავიაში მიმდინარე პოლიტიკური პროცესები მსოფლიო საზოგადოებრიობის ყურადღების ცენტრშია. ზოგი მიმოხილველის აზრით, მომდინარე წელი იუგოსლავიის ფედერაციის არსებობის უკანასკნელი წელია — იგი დაიშლება რამდენიმე სახელმწიფოდ, რითაც დასრულდება ე. წ. „ბალკანიზაციის“ ხანგრძლივი პროცესი, რაც ევროპას მომავალი სტაბილურობის გარანტი იქნება.

საბჭოთა კავშირი ბევრი რამით ჰგავს იუგოსლავიას და ეს უწინარესად ეროვნულ საკითხს ეხება. გასულ კვირას, სლოვენიის დედაქალაქ ლიუბლიანის მახლობლად, ბრდოს სასახლეში დასრულდა ექვსი რესპუბლიკის ხელმძღვანელთა შეხვედრა. როგორც წინა ორ შეხვედრაზე, ახლაც საბოლოო დასკვნის შინაარსი ცვლა მოწმობს, რომ მხარეებს იუგოსლავიის მომავალზე განსხვავებული შეხედულება აქვთ. სლოვენია და ხორვატია ისევ დამოუკიდებლობის მომხრენი არიან. სერბია და ჩერნოგორია კი ერთიანი იუგოსლავიის შენარჩუნებას ცდილობენ. ბოსნია-ჰერცეგოვინა და მაკედონია, რომლებიც წინა შეხვედრებზე მხარს უჭერდნენ რაღაც შუალედურ ვარიანტს ამ კონცეფციებს შორის, ახლა, ბელგრადის სამშუხაროდ მარჯვნივ გადაიხარნენ და წამოაყენეს წინადადება, რომ იუგოსლავიის მომავალი რესპუბლიკის ხალხებმა ეს საკითხი რეფერენდუმის გზით გადაწყვიტონ, რომელიც მაისის დამლევამდე გაიმართება. ამავე დოკუმენტში გამოხატულია სლოვენიის პოზიციაც, რომელმაც უკვე მოაწყო პლებისციტი, რომლის დროსაც მოსახლეობის 80 პროცენტზე მეტმა სლოვენიის დამოუკიდებლად არსებობა მოისურვა.

თანამედროვე იუგოსლავია მრავალეროვანი სახელმწიფოა. მის ტერიტორიაზე სხვადასხვა დროს ილირიელები, თრაკიელები, რომაელები, კელტები, გერმანული მოდგმის ხალხები, ჰუნები ცხოვრობდნენ. მე-7 საუკუნიდან აქ სლავები დასახლდნენ. შემდეგ, დიდი ხნის განმავლობაში ამ ტერიტორიას ერთმანეთს ეცილებოდნენ ბიზანტიელები, ოსმალები და ავსტრია-უნგრეთის იმპერია..

იუგოსლავიის ტერიტორიაზე დასახლებულ ხალხებს ისტორიის სხვადასხვა მონაკვეთზე ჰქონდათ სკუთარი სამეფო-სახელმწიფოები და დღეს მათ აღდგენას ცდილობენ. კომუნისტური ინტერნაციონალიზმის მარწუხებში მოქცეულმა იუგოსლავმა ხალხებმა ბოლომდე ვერ მიიყვანეს საკუთარი სახელმწიფოებრიობის ჩამოყალიბების პროცესი, და დღეს იგი დიდი ისტორიული დაგვიანებით ხორციელდება; მაგრამ ეს ეტაპი ხომ მათ აუცილებლად უნდა გაიარონ.

თანამედროვე იუგოსლავიის დაშლის ერთ-ერთი ყველაზე სერიოზული პრობლემა ის არის, რომ დღემდე რესპუბლიკებს შორის საზღვრები არ დაზუსტებულა, რაც დიდ სირთულეს ქმნის. რესპუბლიკებში მრავალ ცხოვრობენ ავტონომიური ერები, რაც სოციალიზმის „საჩუქარია“.

ყველაზე დიდი რესპუბლიკაა სერბია, სერბების რიცხვი 10 მილიონს უახლოვდება, ხოლო ტერიტორია 88,4 ათასი კმ²-ს. სერბიაში ორი ავტონომიური ოლქია: კოსოვო და ვოევოდინა. სერბიის პრეზიდენტია 49 წლის სლობოდან მილოშევიჩი, რომელმაც შარშან არჩევნებში აჯობა 44 წლის მწერალს, სერბეთის განახლების მოძრაობის ლიდერს ვუკ დრაშკოვიჩს, რომლის ლოზუნგია „სერბია, მხოლოდ სერბია და არავითარი კომუნისტები“. მომდინარე წლის 9 მარტს, დრაშკოვიჩმა ბელგრადში მრავალათასიანი მიტინგი მოაწყო, რომლის დროსაც პოლიციამ 2 დემონსტრანტი მოჰკლა და 100-მდე დაჭრა. პრეზიდენტი მილოშევიჩი, მართალია, კომუნისტია, მაგრამ ე. წ. „დიდი სერბეთის“ შექმნის მომხრეა, რაც ნიშნავს, რომ იგი იუგოსლავიის დაშლის მოწინააღმდეგეა. სერბიის სერიოზული პრობლემაა კოსოვო, სადაც მოსახლეობის 90 პროცენტზე მეტი ალბანელია და ალბანეთთან შეერთება სურთ.

სერბიის მეზობელია 650 ათასამდე ჩერნოგორიელი, რომლებსაც 14 ათასამდე კმ² ფართობი უკავიათ. ისინი სერბულ-ხორვატული ენის შტოკავურ დიალექტზე ლაპარაკობენ და სერბებთან ბევრი რამ აქვთ საერთო, თუმცა მთიანი რელიეფის გამო ჩერნოგორიელებში უხვად არის შემორჩენილი პატრიარქალურ-კარჩაკეტილი ცხოვრების გადმონაშთები. ჩერნოგორია ერთადერთი იუგოსლავური რესპუბლიკაა, სადაც კომუნისტებმა პოზიციები ისე შეინარჩუნეს, რომ სახელწოდება არ შეუცვლიათ. ჩერნოგორია ფაქტობრივად სერბიას ემხრობა და იუგოსლავიის ერთიანობა სურს. მეთვალყურეების აზრით, იუგოსლავიის დაშლის შემთხვევაში სერბია და ჩერნოგორია გაერთიანდებიან ერთ სახელმწიფოდ, რითაც სერბებს ადრიატიკის ზღვაზე გასასვლელი მიეცემათ.

იუგოსლავიის ერთ-ერთი სერიოზული პრობლემა სერბებისა და ხორვატების ურთიერთობაა, რომელიც ბოლო პერიოდში საგრძნობლად გამწვავდა. ზოგი ფიქრობს, რომ იუგოსლავიის პოლიტიკური კლიმატის 50 პროცენტს სერბებისა და ხორვატების ურთიერთობა განაპირობებს. სერბების დიდი ნაწილი მართლმადიდებლები არიან, ხორვატები — კათოლიკეები. პირველი იყენებს კირილიცას ანბანს, მეორე — ლათინურს. ორივე ხალხი ერთ ენაზე — სერბიულ-ხორვატულზე ლაპარაკობს.

მეორე მსოფლიო ომის დროს სერბები და ხორვატები სხვადასხვა ბარიკადებზე იბრძოდნენ. ხორვატთა რიცხვი 5,5 მილიონი კაცია, მათი ტერიტორია 56 ათასი კმ²-ია. ისინი ხან უნგრეთში და ხან ავსტრია-უნგრეთის იმპერიაში ცხოვრობენ. 1941 წლის 10 აპრილს, გენერალ ანტე პაველიჩის ჰიტლერთან გარიგების შედეგად უსტაშების ხელმძღვანელობით შეიქმნა „ხორვატთა დამოუკიდებელი სახელმწიფო“, რომელსაც მალე ბოსნია და ჰერცეგოვინა შეუერთდა. უფრო ადრე, უსტაშებმა მარსელში იუგოსლავიის მეფე ალექსანდრე ყარაგიორგიევიჩი მოჰკლეს. პაველიჩის ხელმწყობით გერმანელებმა იოლად აიღეს ბელგრადი. სერბებს ეს კარგად ახსოვთ და ამიტომ მწვავედ რეაგირებენ ხორვატების საქციელზე. ისინი ადანაშაულებენ ხორვატთა ემიგრაციას ავსტრალიაში, კანადაში, დასავლეთ ევროპის ქვეყნებში, რომ ხელს უწყობენ სეპარატიზმის პროცესის გაძლიერებას იუგოსლავიაში და ქმნიან ბალკანეთის ახალ რკალს.

1991 წლის თებერვალში სლოვენიამ და ხორვატიამ დაბეს ე. წ. „სადღეშლო გარიგება“, რომელიც მკაცრი კრიტიკით გამოაკვეთნეს ბელგრადის გაზეთებმა. „საიდუმლო გარიგება“ რამდენიმე კონკრეტულ ღონისძიებას ითვალისწინებდა. კერძოდ, ორივე რესპუბლიკის სრული დამოუკიდებლობის გამოცხადება, ბელგრადიდან წარმომადგენლების გამოწვევა, არმიის (რომელიც სერბებით არის დაკომპლექტებული) დაფინანსებაზე უარის თქმა, მიმართვა რესპუბლიკებში ყველა თაობაზე, თადარიგის ოფიცრებისა და ნაბიჯი ჯარების გამოყენებით იუგოსლავიის არმიის ოკუპაციის შემთხვევაში ორგანიზებული ეროვნული წინააღმდეგობის გაწევა. ხორვატებმა შექმნეს კიდეც მილიციის 50-ათასთანი გასამხედროებული ნაწილი, რომელსაც ბელგრადმა სამხედრო ძალით განიარაღება მოუნდომა. 28 თებერვალს იუგოსლავიის მეფრენი ალეწილ ომი არმიასა და ხორვატიის მილიციას შორის. თორმეტს რომ 5 წუთი აკლდა, ხორვატებმა დაიმეს და იარაღის ჩაბარება დაიწყეს“. ჩვენ ვიყავით სამხედროებთან ტოტალური ომის ზღურბლზე და სასწაულია, რომ იგი არ დაიწყო“, — უთხრა ამ ამბებთან დაკავშირებით ასოშიეიტედ პრესის სააგენტოს კორესპონდენტს ხორვატიის პრეზიდენტმა ფრანიო ტუჯმანმა. მან მოაგონა იუგოსლავიის თავდაცვის მინისტრის ველიკო კადიევიჩის ნათქვამი, რომ ხორვატი მებრძოლებისთვის უნგრეთის მხრიდან 3 მოკლეს და 20 დაჭრეს. ამ ტრაგიკულ ამბებს მძაფრი რეაქცია მოჰყვა და იუგოსლავიის პოლიტიკური ძალების კიდევ უფრო მეტი პოლარიზაცია გამოიწვია.

სპეციალისტების აზრით, იუგოსლავიის სერიოზული პრობლემაა ბოსნია-ჰერცეგოვინის 4-მილიონიანი რესპუბლიკა (ტერიტორია — 51 ათასი კვ. კმ.) ამ მთიან მხარეში მეთორმეტე საუკუნიდან ბოგომოლობა გავრცელდა და ასე ჩამოყალიბდა ბოსნიური ეკლესია. 1448 წელს, ერთ-ერთმა ბოსნიელმა მმართველმა ჰერცოგის ტიტული მიიღო და ტერიტორიას „ჰერცეგოვინა“ ეწოდა.

ბოსნია-ჰერცეგოვინაში გასული წლის ბოლოს მოწყობილი არჩევნები უფრო მოსახლეობის აღწერას ჰგავდა. მუსლიმანებმა, რომლებიც რესპუბლიკაში უმეტესობაა, ხმა მისცეს დემოკრატიული მოქმედების მუსლიმანურ პარტიას. პროცენტს შეადგენს. სლოვენიაში მშაჩნიათ, რომ სერბები მათ გასვლას უფლებას მისცემენ თუნდაც იმიტომ, რომ ხორვატები უმოკავშირეოდ დატოვონ. „ჩვენთვის ეს დიდი დროა, — თქვა ერთ-ერთმა ლიუბლიანელმა ბიზნესმენმა „ნიუსუიკისთვის“ მიცემულ ინტერვიუ

ბიბლიოთეკა

ბიბლიოთეკა „ნისლიანი ნაპირი“ ხსნის კარებს

ბიბლიოთეკა „ნისლიანი ნაპირი“ ორშაბათს, 1991 წლის 15 აპრილს, გაიხსნება. ბიბლიოთეკა მდებარეობს ქალაქის ცენტრში, ნისლიანი ნაპირის ნაპირსაგალზე, ყოფილი ფოსტის შენობის მეორე სართულზე. ბიბლიოთეკის ფონდში ამჟამად 25 000-ზე მეტი წიგნია. ბიბლიოთეკა ემსახურება ქალაქის ცენტრალურ ნაწილს.

ბიბლიოთეკა ეძებს ადამიანებს, რომლებსაც ძველი წიგნების შეკეთება შეუძლიათ

ბიბლიოთეკა ეძებს ადამიანებს, რომლებსაც ძველი წიგნების შეკეთება შეუძლიათ. ბიბლიოთეკის ფონდში ბევრი ისეთი წიგნია, რომელიც ხელით ბეჭდვის პერიოდში დაიბეჭდა და ახლა ფურცლები ცვივა. ბიბლიოთეკა ეძებს ადამიანებს, რომლებსაც შეუძლიათ ასეთი წიგნების აღდგენა. ბიბლიოთეკა ეძებს ადამიანებს, რომლებსაც შეუძლიათ ასეთი წიგნების აღდგენა. ბიბლიოთეკა ეძებს ადამიანებს, რომლებსაც შეუძლიათ ასეთი წიგნების აღდგენა.

ბიბლიოთეკა ეძებს ადამიანებს, რომლებსაც ძველი წიგნების შეკეთება შეუძლიათ

ბიბლიოთეკა ეძებს ადამიანებს, რომლებსაც ძველი წიგნების შეკეთება შეუძლიათ. ბიბლიოთეკის ფონდში ბევრი ისეთი წიგნია, რომელიც ხელით ბეჭდვის პერიოდში დაიბეჭდა და ახლა ფურცლები ცვივა. ბიბლიოთეკა ეძებს ადამიანებს, რომლებსაც შეუძლიათ ასეთი წიგნების აღდგენა. ბიბლიოთეკა ეძებს ადამიანებს, რომლებსაც შეუძლიათ ასეთი წიგნების აღდგენა. ბიბლიოთეკა ეძებს ადამიანებს, რომლებსაც შეუძლიათ ასეთი წიგნების აღდგენა.

ქალაქის ამბები

1991 წლის 15 აპრილს, ორშაბათს, ქალაქის ცენტრალურ ბიბლიოთეკაში გაიხსნება ახალი ბიბლიოთეკა-საინფორმაციო ცენტრი (ყოფილი) ოქტომბრის კინოთეატრის შენობაში, რომელიც ბოლო ხუთი წლის განმავლობაში ცარიელი იდგა.

ბიბლიოთეკა-საინფორმაციო ცენტრის დირექტორი ქალბატონი ნინო ჯანელიძე ამბობს, რომ ბიბლიოთეკა ფლობს 25 000-ზე მეტ ტომს, მათ შორის ბოლო წლებში გამოცემულ ახალ წიგნებს. ბიბლიოთეკა-საინფორმაციო ცენტრში ასევე იქნება ადგილობრივი გაზეთების, ჟურნალების და ქალაქის ისტორიის შესახებ მასალების კოლექცია. ბიბლიოთეკა-საინფორმაციო ცენტრში ასევე იქნება ადგილობრივი გაზეთების, ჟურნალების და ქალაქის ისტორიის შესახებ მასალების კოლექცია.

ბიბლიოთეკა-საინფორმაციო ცენტრის ფართობი 1 200 კვ. მ-ია. ბიბლიოთეკა-საინფორმაციო ცენტრში ასევე იქნება საკითხავი დარბაზი 60 ადგილით, საკონფერენციო დარბაზი 80 ადგილით და საბავშვო განყოფილება. ბიბლიოთეკა-საინფორმაციო ცენტრში ასევე იქნება საკითხავი დარბაზი 60 ადგილით, საკონფერენციო დარბაზი 80 ადგილით და საბავშვო განყოფილება.

ბიბლიოთეკა-საინფორმაციო ცენტრის გახსნა

ბიბლიოთეკა-საინფორმაციო ცენტრის გახსნა 1991 წლის 15 აპრილს, ორშაბათს, 12 საათზე. ბიბლიოთეკა-საინფორმაციო ცენტრის გახსნა 1991 წლის 15 აპრილს, ორშაბათს, 12 საათზე. ბიბლიოთეკა-საინფორმაციო ცენტრის გახსნა 1991 წლის 15 აპრილს, ორშაბათს, 12 საათზე.

ბიბლიოთეკა-საინფორმაციო ცენტრის გახსნა

ბიბლიოთეკა-საინფორმაციო ცენტრის გახსნა 1991 წლის 15 აპრილს, ორშაბათს, 12 საათზე. ბიბლიოთეკა-საინფორმაციო ცენტრის გახსნა 1991 წლის 15 აპრილს, ორშაბათს, 12 საათზე. ბიბლიოთეკა-საინფორმაციო ცენტრის გახსნა 1991 წლის 15 აპრილს, ორშაბათს, 12 საათზე.

ბიბლიოთეკა

ბიბლიოთეკა „ნისლიანი ნაპირი“ ხსნის კარებს

ბიბლიოთეკა „ნისლიანი ნაპირი“ ორშაბათს, 1991 წლის 15 აპრილს, გაიხსნება. ბიბლიოთეკა მდებარეობს ქალაქის ცენტრში, ნისლიანი ნაპირის ნაპირსაგალზე, ყოფილი ფოსტის შენობის მეორე სართულზე. ბიბლიოთეკის ფონდში ამჟამად 25 000-ზე მეტი წიგნია. ბიბლიოთეკა ემსახურება ქალაქის ცენტრალურ ნაწილს.

ბიბლიოთეკა ეძებს ადამიანებს, რომლებსაც ძველი წიგნების შეკეთება შეუძლიათ

ბიბლიოთეკა ეძებს ადამიანებს, რომლებსაც ძველი წიგნების შეკეთება შეუძლიათ. ბიბლიოთეკის ფონდში ბევრი ისეთი წიგნია, რომელიც ხელით ბეჭდვის პერიოდში დაიბეჭდა და ახლა ფურცლები ცვივა. ბიბლიოთეკა ეძებს ადამიანებს, რომლებსაც შეუძლიათ ასეთი წიგნების აღდგენა. ბიბლიოთეკა ეძებს ადამიანებს, რომლებსაც შეუძლიათ ასეთი წიგნების აღდგენა. ბიბლიოთეკა ეძებს ადამიანებს, რომლებსაც შეუძლიათ ასეთი წიგნების აღდგენა