ეროვნული ბიბლიოთეკა
საქართველოს პარლამენტის ბიბლიოთეკა

ეროვნული ბიბლიოთეკა

საქართველოს პარლამენტის ბიბლიოთეკის ყოველთვიური ჟურნალი

№ 14 (215) ივნისი 1997, ალექსანდრია 8, ისტორიკოსის

ისტორიკოსის 10 ისტორ

ეროვნული ბიბლიოთეკა
საქართველოს პარლამენტის ბიბლიოთეკა

-ისტორიული ისტორიკოსის ისტორიული ისტორიული ისტორიული

თბილისი, 4 ოქტომბერი. 21 საათი და 30 წუთი... ამ წუთებში რუსთაველის გამზირი კონტროლიდან გამოსულ, თავწყვეტილ, ავად ადიდებულ მდინარეს ჰგავს...

ერთმანეთთან პოლიტიკურად დაპირისპირებული ხალხი ახლა ფიზიკურადაც ერთმანეთის პირისპირ დგას...

არავინ უწყის, რა მოხდება — ნერდა ჩვენი გაზეთი 8 ოქტომბრის ნომერში.

მოხდა ის, რაც ხასურველი იყო არ მომხდარიყო, თორემ ჩვენი უბუნურებით უკეთესი აჭედ მიდიოდა. ფსიქოზურ მდგომარეობაში მყოფი ორი მხარე ფიზიკურ ანგარიშსწორებას შეუდგა. მეორეჯერ გაისმა სროლის ხმა, არ დამთნახავს, ვინმეს რომ მოხვედროდეს, ეფიქრობ, ჰაერში ისროდნენ ან არასათმარი ტყვიები იყო. ღილის 7 საათი იქნებოდა, „ცისკინთელასთან“ ვიდექი. ხალხი შეთხელებული იყო. სასტუმრო „ივერიის“ მხრიდან ჯავშანტრანსპორტიორი პირდაპირ ხალხისკენ დაიძრა, ხალხი გაიფანტა. მთავრობის სახლთან მოტრიალდა. იქ გვარდიელები ბადრაგენ ფარებით და ხალხის გასაფანტავად გამოემართნენ...

ნუგზარ ერისთავი, ეროვნული დემოკრატიული პარტიის წევრი:

— გვარდია, რომელიც გემიჯნავდა მოპირისპირე მხარისგან, ჩვენიდან (ე. ი. ოპოზიციის) რიგებიდან რიგ-რიგობით უეცრად მოგვაშორებდა ხოლმე კაცს, მათ შორის მოხვედა ლევან ღვინჯილიაც...

ავტობუსების და სახანძრო ავტომანქანების შეჯახების შემდეგ სროლის ხმასთან ერთად მთავრობის სახლის მხრიდან შეერთებიდან ხალხმა ქვები და სხვადასხვაგვარი საგნები დაგვიშინა...

სახანძრო მანქანებმა, რაღაც უცნაური წყლის ჭავლი გაუშვეს, ეტყობა გაზი იყო — თვალები ამეწვა. იმ ღამეს მიკროფონში ხმაც გავიგე — ბიუებო რას შეერთ, თუ ჰაერში ისვრით, ჰაერში ისროლეთ, თუ არა და, მიზანში...

„დისლოკაციის ადგილიდან არ გაპოვსულვართ...“

გუშინ დილით ჩვენი კორესპონდენტი შეხვდა და ესაუბრა თეწვის კოტოვნს, რომელიც თავის შეიარაღებულ ერთობასთან ერთად დაბანაკებული არის თბილისის ზღვის რაიონში, პროფკავშირების სახლთან.

საუბარი ჩვენ კორესპონდენტმა რუსთაველის გამზირზე მომხდარი პოლიტიკურად დაპირისპირებული ხალხის შეტაკებით დავიწყეთ, რომელსაც მსხვერპლი და რამოდენიმე ათეული ადამიანის დაზიანება მოჰყვა.

— ბატონო თენგიზ, რას გეტყვით ამ ფაქტის შესახებ?

— მოგახსენებთ. არც 4 ოქტომბერს დილით და არც ღამით, შეტაკების დროს, არც ერთი ჩემი გვარდიელი არ გამოსულა დისლოკაციის ადგილიდან. რამდენადაც ვიცი, ხალხში ხმა დარხა, თითქოს ოთხში დილით, ჩემი რაზმი, ნაძალადევის რაიონის შინაგან საქმეთა განყოფილებას დავსხა თავს. სრული ბასუხისმგებლობით ვაცხადებ და კიდევ გავიმეორებ, რომ მას შემდეგ, რაც ჩვენ აქ დავბანაკდით, ტერიტორიიდან არ გაგვსულვართ. თავს არავის ვესხმით და არავის არაფერს ვართმევთ, პირიქით, ჩვენთან მოსახლეობას განუწყვეტლივ ამოაქვს პროდუქტი. მოსახლეობელარა ამოდიან გვარდიელების მშობლები და ახლობლები.

— დღეს რადიო „თავისუფლებამ“ გადაცა ფრანც-პრესის ბაგეენტოს ცნობა იმის შესახებ, თითქოს ოპოზიციის შეიარაღებულ ფორმირებებს, თბილისიდან ხარ-ავით, უფრო მეტიც — დიდი ხნის მეგობრები. რას გამოიწვია თქვენს შორის უთანხმოების გაჩენა?

— დიახ, მე და ზვიადი მეგობრები ვიყავით. პირადად მე პირსი პრეზიდენტობიდან გადაყენების არ მოვითხოვ თუ ის ყუჩეა ჩვენს მოთხოვნას დაკმაყოფილებს. ალბათ, კლავე ერთად ვიმსახურებთ საქართველოს საკეთილდღეოდ. ვფიქრობ, რომ იგი ერთპიროვნულად წყვეტს ერისათვის საჭირბოროტო საკითხებს. აუცილებელია მისი, როგორც პრეზიდენტის უფლებების ნაწილობრივ შეკვეცა. ისე, როგორც სხვა ცივილიზებულ და დემოკრატიულ ქვეყნებშია. ჩვენი მოთხოვნები ცნობილია — უზენაესი საბჭოს პრეზიდიუმის გადაგების, პოლიტპატიმრების გათავისუფლება, პრესისა და რადიო-ტელევიზიის თავისუფლება.

— ვის გულისხმობთ პოლიტპატიმრებში?

— გია ჭანტურიას, გიორგი ბაინდრავას, ავოენდ ჯაჩვილს გვარდიელებს ტარიელ აბუაშვილს და ზურა აფხაზავას, რომლებიც თელასთან სროლების შემდეგ პირველ საავადმყოფოში მოხვდნენ. მათი ადგილსამყოფელი დღემდე დაუდგენელია ჩვენთვის.

ესაუბრა
თემურ ბურდილაძე

ლაპარაკობენ თვითმხილველები:

ნოდარ ჭალაკელიძე, უნივერსიტეტის თანამშრომელი: დაახლოებით თორმეტის ნახევარზე მივედი. პრეზიდენტის მხარდამჭერები გაცილებით მეტნი იყვნენ. ხალხი პირისპირ იდგა. საოცრად შეურაცხმყოფელი სიტყვები ისმოდა. ორივე მხრიდან იყო ხულიგნური მოქმედებები. მდგომარეობის განსამუხტავად მთავრობის სახლის მხრიდან ორი სახანძრო მანქანა დაიძრა, მეორე მხრიდან ავტობუსები, მისთვის გზის ჩასაკეტად. ერთი სახანძრო მანქანა ოპოზიციის წარმომადგენელთა რიგებში შეგიდა. გავეშებული ბრბო თავს დაესხა მას. იყო შეძახილები — ვცემოთ, მოვკლათ ვინც შიგნით არიანო. პირველად სროლის ხმა ოპოზიციის მხრიდან გავიგე, ამ დროს ამავე სახანძრო ავტომანქანიდანაც გაისმა სროლის ხმა, ეტყობოდა ჰაერში ისროდნენ, თავდასაცავად. სროლის ხმაზე თავდამსხმელები მანქანას ჩამოცილდნენ, რომელმაც წყლის სუსტი ჭავლი გამოუშვა ხალხის რიგებში. შემდეგ კვლავ გავიგე სროლის ხმა და ხალხი სასტუმრო „ივერიის“ მიმართულებით სირბილით დაიძრა. პანიკური სიტუაცია იყო — ამას თვალსაჩინოდ ვადევნებდი კავშირგაბმულობის სამინისტროს შენობის მიდამოებიდან — ამის შემდეგ რამდენიმე ქალი მანქანით გავიყვანე სამშვიდობოს, მოვბრუნდი და შევეცადე, თუ როგორ მოეწყოდებდა ოპოზიცია თავის ხალხს კლავე შეგროვებისაკენ — ჰაერში ისვრიან, ნუ გეშინიათო. შემდეგ გაზი გაუშვეს, თავი ცუდად ვიგრძენი და უკან გავბრუნდი.

დათო კილასონია, მოქალაქე: ვიდექი პირველი საშუალო სკოლის მიდამოებში. ვეცადე ბაცნობებს. შევამჩნიე, რომ მთავრობის სახლის მხრიდან დაიშვა ორი სახანძრო მანქანა, რომელსაც ხალხო გამოჰყვა. მანქანა ხალხში შეგიდა. საპირისპირო მხრიდანაც შემოვიდნენ ავტობუსები, რომ სახანძრო მანქანების თავს გადაეღობათ. სახანძრო ავტომანქანების უკან რაღაც კაფსულების მაგვარი სკდებოდა. პირადად მოწმეთ არავინ მინახავს, მაგრამ სული მებუთებოდა. ატეხეს ქვების, ბოთლების და სხვა ნივთების სროლა, შემდეგ გაისმა ტყვიების ხმა. ქალებს საშუალება მივეცით იქაურობას გაცლოდნენ. სროლა შენობების სახურავებიდანაც ისმოდა. მე ვყვიროდი, ნუ გარბიხართ, ჰაერში ისვრიან-თქო, ვერწმებ, ტყვია-მფრქვეველს ხმა იყო. შემდეგ შევამჩნიე „მანათობელი“ ტყვეებრ, რომელიც ხალხისკენ იყო მიმართული. ერთ-ერთმა მოქალაქემ ბარაკაში დაჭრილი ჩემს გვერდზე დაეცა. გავიფანტეთ, მაგრამ გარკვეული ნაწილი კვლავ შევგროვდით. მეორეჯერ გაისმა სროლის ხმა, არ დამინახავს, ვინმეს რომ მოხვედროდეს, ეფიქრობ, ჰაერში ისროდნენ ან არასათმარი ტყვიები იყო. ღილის 7 საათი იქნებოდა, „ცისკინთელასთან“ ვიდექი. ხალხი შეთხელებული იყო. სასტუმრო „ივერიის“ მხრიდან ჯავშანტრანსპორტიორი პირდაპირ ხალხისკენ დაიძრა, ხალხი გაიფანტა. მთავრობის სახლთან მოტრიალდა. იქ გვარდიელები ბადრაგენ ფარებით და ხალხის გასაფანტავად გამოემართნენ...

ნუგზარ ერისთავი, ეროვნული დემოკრატიული პარტიის წევრი:

— გვარდია, რომელიც გემიჯნავდა მოპირისპირე მხარისგან, ჩვენიდან (ე. ი. ოპოზიციის) რიგებიდან რიგ-რიგობით უეცრად მოგვაშორებდა ხოლმე კაცს, მათ შორის მოხვედა ლევან ღვინჯილიაც...

ავტობუსების და სახანძრო ავტომანქანების შეჯახების შემდეგ სროლის ხმასთან ერთად მთავრობის სახლის მხრიდან შეერთებიდან ხალხმა ქვები და სხვადასხვაგვარი საგნები დაგვიშინა...

სახანძრო მანქანებმა, რაღაც უცნაური წყლის ჭავლი გაუშვეს, ეტყობა გაზი იყო — თვალები ამეწვა. იმ ღამეს მიკროფონში ხმაც გავიგე — ბიუებო რას შეერთ, თუ ჰაერში ისვრით, ჰაერში ისროლეთ, თუ არა და, მიზანშიო...

ჩვენ „ყვავილები“ უკვე გვესროლეს...

რეპორტაჟი რუსთაველის გამზირიდან.

6 ოქტომბერი, დილის 6-ის ნახევარი...

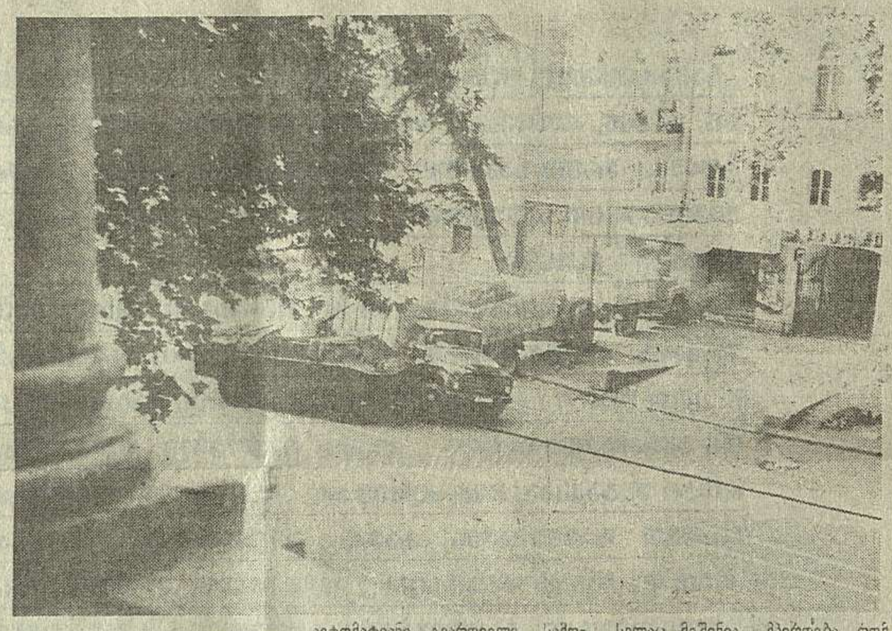

შუალამით ისევ დაიწყეს მეგაფონიანი მანქანებით ქალაქის გაღიზიანება: რუსთაველზე მშვიდობიანი მიტინგი ავტომატის ჯერით დაარბიეს, გარეთ გამოდით, გვესვრიანო...

თბილისს ჯერაც სძინავს — დაღლილს, გაწამებულს, გულში მჯიღჩაცმულს. ნელ-ნელა მანქანები მატულობენ — საბურთალოდან, ვაკიდან — რუსთაველისაკენ.

დილის 6-ის ნახევარია. ტაქსის მძღოლი, შეშფოთებული გამომეტყველებით მეუბნება, რომ მძიმე ღამე ჰქონია თბილისს.

— იცი, რა საშინელი სროლა იყო. ტყვიები მანქანის სახურავზე გადადიოდა. დაჭრილი ბიჭი გამოვიყვანე. ძლივს გავასწარი. ნახე, უკან მინები აღარ მაქვს...

რუსთაველს გამზირი... მე მახსოვს იგი 9 აპრილის დილით. დაახლოებით იგივე სურათია ახლაც — დაჯეჯგილი მანქანები, ნაგავი, აყირავებული ურნები, გაზეთების გროვა, ვიღაცის სათვალე, ჩანთა და ცალი ფეხსაცმელი. გამზირზე მცხოვრებნი შიშით, ფრთხილად აყურებენ ფანჯრებიდან. მინები თითქმის ყველგან ჩალეწილია.

— რა მოხდა? — ვეკითხები სახეშეშლილ ქალს. ხელით მანიშნებს, წადიო, და უმინო სარკმელს ბუტაფს.

როგორც იქნა, რუსთაველის თეატრთან ხალხი გამოჩნდა. წინ მივეწევ. „თბილისთან“ ხანში შესული მაშაკაცები დგანან. ვიყურები მთავრობის სახლისკენ და თვალებს ალარ ვუჯერებ — ავად მზარალი ჯავშნოსანი ლულას დაბლა სწევს და გვიმიზნებს. ჯავშნოსანს ახლავან მუზარადიანი, ლაპლაპფარიანი პირები. ხელკეტებს დროდადრო ფარებზე არახუნებენ. „ოპოზიციას“ რაღაც ასიოდე კაცი შეორჩენია: ახალგაზრდა ბიჭები, რამდენიმე ქალიშვილი, ძირითადად შუა ხნის მოქალაქენი — შვილებს დაეძებენ.

სასტუმრო „თბილისის“ ვესტიბიულთან დგას ჩემი რამდენიმე კოლეგა. ერთი მათგანი წუხანდელ ამბავს მიამბობს. მშვიდობიანი ხალხი ორჯერ დაარბიეს — სახანძროთი, ცრემლსადენი გაზით და მერე ჰაერში განუწყვეტელი სროლით.

— ჩემს წინ ფინელი კინოოპერატორები მუშაობდნენ. მე მათ ამოვეფარე. მათთვის ხელი არ უხლაათ. მომვარდნენ შეიარაღებული ბიჭები, აპარატი გამომლოჯეს და მიწაზე დაანარცხეს. მე რუსულად ვუთხარი, რომ ჟურნალისტი ვარ. ცემით აღარ მცემენ, დამტვრეული აპარატი თან წაიღეს.

აღელვებული თანამოსაუბრეს ვტოვებ და წინ მივიწევ, გალტრესკენ. მთავრობის სახლიდან შეგაფონიანი ნაცნობი ხმა მესმის; „ჯერ არ ისროლოთ“ — ეს ფრაზა ჩამესმის და ადგილზე ვიყინები. უკან უბრუნდები. დარბეული მიტინგის გამზირს შემორჩენილი ნაწილი მორიგი შეტევის მოსაგერიებლად ემზადება — ბიუები ქვებს იმარაგებენ. თეატრის მხრიდან ორი-სამი სატვირთო მანქანა გამოჰყავთ და „თბილისის“ წინ გზის ჩახერგვას აპირებენ. გამზირის პერპენდიკულარულად დგება ორი მანქანა. ამ დროს ჯავშნოსანი სწყდება ადგილს და მთელი სისწრაფით ჩვენსკენ მოექანება, უკან სახანძრო მოჰყვება. ჩვენ „თბილისის“ შენობაში შევრბივართ, ავდივართ მეორე სართულზე. შეშინებული თანამშრომლები კარს გვიღებენ, გავდივარ შორე სართულის აივანზე. იქიდან ვხედავ, ჯავშნოსანი ეჯახება ჯერ ერთ სატვირთოს და ტროტუარზე ადგება. მას, შემდეგ აზიანებს მეორეს, მესამეს. დაჭრილი ბიჭი საყვარელ სთან ვარდება. გოგონები მაღლა ქუჩაზე მიათრევენ. ჯავშნოსანი გამზირის მიმართულებით ხსნის ცეცხლს. ჩემი კოლეგა იღებს რამდენიმე კადრს. ესვრიან ჩვენს აივანს. შენობის სვეტის ნამსხვრევები ოთახში ცვივა. ჩავრბივართ ვესტიბიულში. უცნობი მამაკაცი ვარს აღებს. ამ დროს ტყვია ხვდება მორიგ სვეტს და ცემენტის ნამსხვრევებით სახედაჭრილი კაცი უკანვე შემორბის. სახეზე სისხლი ღვარად ჩამოსდის. არა გვაქვს არც სახვევი, არც ბამბა.

ვესტიბიულიდან კარგად ჩანს, ასფალტიდან ასე, 50 სანტიმეტრის დაშორებით გასროლილი ტყვეების ჯერი.

უცხოელები დღეძებენ და, ნომრებს ტოვებენ, თავისუფლად უშიშრად მიმოდიან სართულებზე, მე, სართულის მორიგე, ჩემი კოლეგა და ერთი უცხოელი მესამე სართულის ჰოლში ვსხდებით. ამოდის ახალგაზრდა მილიციელი იარაღით ხელში, მას მოჰყვებიან ავტომატიანი გვარდიელი, სამოქალაქო პირი — მაგი ელეფუმბარით ხელში, რომელიც უცხოური კონიაკის ბოთლს წაიგავს. ისინი დაეჭვებულები არიან, სხვენში ხომ არ არის ვინმე; გვეუბნებიან, რომ სახურავიდან ისვრიან; ჩვენ ვეუბნით, რომ ჩვენს იქ ყოფნაში მაღლა არავინ ასულა. ისინი გვთხოვენ, არ გავიხედოთ და ფანჯრებთან არ მივიდეთ. შეიარაღებული ბიჭები სხვენს ამოწმებენ, რომლის ასასვლელიც დაკეტილი ჩვენებათ და ისეც ქვემოთ ეშვებიან.

სროლა კანტი-კუნტად ისმის. ისევ ქვემოთ, ჰოლში ჩავდივართ, ახალგაზრდები ახლა სამუშაოებს ამოწმებენ. ერთ-ერთი მათგანი თავგამოდებით მართმევს პირადობის მოწმობას, ისევე თავგამოდებით მთხოვს, გავხსნა ჩანთა და ჩემი ხელით ამოვალაგო ყველაფერი. ვიღებ წყვნარას, დიქტოფონს და ფოტოაპარატს. ახალგაზრდა ცალ ხელში ჩემს ნივთებს აგროვებს, მეორეში იპყრს იარაღს, ხელყუმბარას და მთხოვს, გავყვე. მე ვცდილობ ავუხსნა, რომ უნივასი საბჭოს გაზეთის წარმომადგენელი ვარ — ჟურნალისტი, და არ შეიძლება ვიყო საეჭვო პირი. იმასაც ვიღიარებ, რომ გარეთ გასვლაც მეშინია. მპირდება, რომ არავინ მაწყენინებს, მიმეორებს, რომ წასვლა აუცილებელია.

„ოპოზიციის“ მხრიდან დაუბრკოლებლად, ერთობ საიმედო დაცვის თანხლებით გადავდივარ ბარიკადების მეორე მხარეს.

ვერაფერით აგიხსნით, რა დანიშნულება ჰქონდა ჩემს ამგვარ დაპატიმრებას. ბატონ დილარ ხაბულიანთან მიყვანას და შემთხვევით შეხვედრას ბატონ პრეზიდენტთან. მე ძალიან მინდოდა, მესაუბრებინა ამ შემთხვევით და მეუწყებინა მისთვის, რომ მოწონააღმდეგე მხარეს მდგომ უიარაღო ადამიანებს დილის ექვსი საათიდან ყვავილების ნაცვლად ტყვიებს უშენდნენ, მაგრამ, სამწუხაროდ, ამის საშუალება არ მომეცა, ჩემთვის იქ არავის ეცალა. ყველასგან დავიწყებულმა ამჯერად უდაცვოდ დავტოვე უზენაესი საბჭოს შენობა.

...საღამოსთვის რუსთაველის გამზირი ისევ დაიკავეს პრეზიდენტის მხარდამჭერებმა. რამდენიმე თვითმხილველის თქმით, დაღიოდნენ სატვირთო მანქანები და გამზირზე საეშელო პირებს ახატმრუბდნენ.

რუსუდან ნიკურაძე,
ვლადიმერ მარაბლის ფოტოები.

რედაქციისაგან: ჩვენებით გასაგებია ბატონ გიორგი ჭანტურიას მიერ სიტუაციის შეფასება, ეს არავისთვის არის მოულოდნელი. მაგრამ მისი მხრიდანაც კი არ არის კორექტული რესპუბლიკის პრეზიდენტისადმი ასეთი ბრალდებების მიყენება...

რა მოხდა № 1 საგამოძიებო იზოლატორში?

ოპოზიციური ძალების ფიზიკური განადგურების მორიგი მცდელობა — დასდო ბრალად საქართველოს რესპუბლიკის პრეზიდენტს ზვიად გამსახურდიას ეროვნულ-დემოკრატიული პარტიის თავმჯდომარემ გიორგი ჭანტურიამ. ეს მან განაცხადა 5 ოქტომბერს ქართველ და უცხოელ ჟურნალისტებთან შეხვედრაზე ქალაქის № 1 საგამოძიებო იზოლატორში, სადაც მიმდინარე წლის 16 სექტემბრიდან იმყოფება წინასწარ პატიმრობაში. ჟურნალისტებთან შეხვედრის მთხოვნელი იყო ერთ-ერთი ძირითადი პუნქტი ამბოხების დღეს შექმნილი პატიმართა სავაფიცეო კომიტეტის მოთხოვნებია, რომლებიც წაუყენეს ციხის ადმინისტრაციას. მასობრივი ინფორმაციის საშუალებათა წარმომადგენლებთან საუბარში მონაწილეობდნენ აგრეთვე ასევე წინასწარ პატიმრობაში მყოფი კინოოპერატორი გიორგი ხაინდრავა და ეროვნულ-დემოკრატიული პარტიის მთავარი კომიტეტის წევრის ვახტანგ ტალახაძის ძმა — თემურ ტალახაძე. პროტესტის ნიშნად საქართველოს „ტელევიზიის უარი უთქვა შეხვედრაში მონაწილეობაზე.

განცხადების საფუძველი, როგორც აღინიშნა გიორგი ჭანტურიამ, მას მისცა 5 ოქტომბერს იზოლატორში მომხდარმა პატიმართა ამბოხებამ.

— დილით, — თქვა მან, — 7 საათსა და 30 წუთზე მე-5 კორპუსიდან მასობრივად დაიწყო საკნების კარებების მტვრევა და გაღება. დაღებულები პირები პატიმრებს მოუწოდებდნენ, რომ ციხის გარეთ არის ომი, ხალხი მოითხოვს მათ განთავისუფლებას, რომ ზუგდიდის, ბათუმის ციხეებიდან პატიმრები უკვე გაიქცნენ. სულ რამდენიმე წუთში თითქმის 1.500 პატიმარმა მოიყარა თავი მთავარ გასასვლელთან და ლამობდა ციხის სარეჟიმო ტერიტორიაზე გაჭრას. ამბოხების ინიციატორები „პოლიტიკურების“ და „ქურდების“ სახელით მოუწოდებდნენ არასრულწლოვანებს გასასვლელისაკენ გასძღოლოდნენ — „თქვენ არ გესვრიანო“. ამ დროს ჩვენ საკნებში ვიყავით ჩაკეტილი და გარეთ გამოსვლის საშუალება არ გვქონდა. ეშვი დაგვებადა. რომ ეს აქცია მიმართული იყო ჩვენს წინააღმდეგ, სიტყვაცა გვეარკვეთ „კანონიერ ქურდებთან“, რომლებმაც ჩვენთან კონტაქტი დაამყარეს, და მათთან ერთად მოვუწოდეთ ამბოხებულ პატიმრებს საკნებში დაბრუნებულიყვნენ. ავუხსენით, რომ გაქცევის მცდელობას დიდი სისხლისღვრა მოჰყვებოდა, ვინაიდან შეიარაღებული სპეცსაწინაღი ბი უკვე მომზადებული იდგნენ მთავარი გასასვლელის წინ... საბედნიეროდ, პატიმრები გვენდნენ. ყველა დაბრუნდა თავის საკანში, თვით საქვლილისჯილებიც კი, რომელთაც დასაკარგი აღარაფერი ჰქონდათ. ამ წუთისათვის ციხეში სიტუაცია სრულიად მართვადია.

მომხდართან დაკავშირებით გვინდა განვაცხადოთ შემდეგი: ფაქტები ადასტურებენ, რომ დღეს ციხეში ჩაფიქრებული იყო დიდი პროვოკაცია, ინსპირირებული გამასხურდიასა და მისი ხელისუფლების მიერ, რაღაც პრეზიდენტი ყველა საშუალებით ცდილობს თავისი პოლიტიკური მოწინააღმდეგეების კომპრომეტირებას და ფიზიკურ განადგურებას. ამის ერთერთი მაგალითია თვითმფრინავში ჩვენი დაპატიმრების ამბავიც. ბეწვზე ვართ გადარჩენილი. რომ არ აღვეთიღეყო ამბოხი ციხეში, მოხდებოდა მასობრივი სისხლისღვრა, რომლის დროსაც ჩვენც ჩაგვზოგავდნენ. დაიჭრებოდა ამას „პოლიტიკურების“ ალიასით „ქურდულ სამყაროსთან“ „პუტჩისტებთან“ შეერთების მიზნით. ახლა უკვე გარკვეულია, რომ ამბოხი დაიწყეს ფრიად საეჭვო წარსულის მქონე ხალხმა — 101-ე საკნის პატიმრებმა — შინაგან საქმეთა ორგანოების ყოფილმა თანამშრომლებმა. ისინი უკვე იზოლირებულ არიან ციხის ადმინისტრაციის მიერ.

საგაფიცო კომიტეტმა, რომელმაც მნიშვნელოვანი წვლილი შეიტანა სიტუაციის სტაბილიზაციაში, ციხის ადმინისტრაციას წარუდგინა პატიმრების სიართო მოთხოვნები: ეურნალისტებთან შეხვედრის მოწყობა, დღევანდელ პროვოკაციას წამოგებული პატიმრების დაუსჯელობა, ციხის რეჟიმის შეცვლა, უდანაშაულოდ დაჭერილი პატიმრების განთავისუფლება, დიალოგის გზით პოლიტიკური კრიზისის გადაწყვეტა, პრეზიდენტის გადადგომა და დიქტატურის ლიკვიდაცია. საზოგადოების ყურადღება გვინდა მივაპყრათ ციხეებში პატიმრების საშინელ მდგომარეობას. ამ სისტემაში ჯერ კიდევ ბატონობს ლენინურ-სტალინური მეთოდები, სასტიკად აწამებენ და სცემენ ძიებაში მყოფ პატიმრებს, მრავლად არიან შეთითხნილი ბრალდებით დაჭერილნი, პატიმრები ცხოვრობენ არადამიანურ პირობებში.

ეროვნულ-დემოკრატიული პარტიის ლიდერმა გააკეთა განცხადება საქართველოში შექმნილი პოლიტიკური სიტუაციის შესახებაც. მან თქვა, რომ საქართველოში ბატონობს ავტორიტარული რეჟიმი, რომელსაც დიდუპვისაკენ მიჰყავს ერი. ამ რეჟიმის ლოგიკური შედეგი ცხადია: საქართველო ორად გაიხლიჩა. მაგრამ შეუძლებელია ეს მდგომარეობა დიდხანს გაგრძელდეს. დიქტატურის დღეები საქართველოში დათვლილია და პრეზიდენტმა ყველა ჩვენგანი რომ გაანადგუროს და ოპოზიციის ადგილას სისხლის გუბეები დატოვოს, მას არსებობის სულ რამდენიმე ქვირა თუ დარჩება. გამსახურდიამ კარგად იცის, რომ იგი ძალაუფლებას ვერ შეინარჩუნებს, ამიტომ სისხლიან პროვოკაციებსაც ის არ ერიდება. თუ იგი დარჩება ამ პოსტზე, სისხლისღვრა უფრო ფართო მასშტაბებს შეიძენს. საქართველოში დღეს მიმდინარეობს არა სამოქალაქო ომი, არამედ საზოგადოების ერთი ნაწილის გენოციდი, რომელსაც თავისი დანაშაულებრივი საქმიანობით ხელს უწყობენ მასობრივი ინფორმაციის ზოგიერთი საშუალება, საქართველოს რადიო და ტელევიზია.

— ჩემი ღრმა რწმენით, — გააცანადა ბატონმა მერაბმა, — პატიმართა გაქცევის მცდელობა გააპირობა რესპუბლიკაში შექმნილმა მძიმე მდგომარეობამ. დამნაშავეთა სამყარო ყოველთვის ცდილობს ისარგებლოს საერთო არეულობით. გაქცევის მცდელობა მოახდინა 101-ე საკნის პატიმრებმა — ყოფილმა მილიციის თანამშრომლებმა, რომლებმაც თბილისში შექმნილ ვითარებას იარაღს. ორივეში ჩვენ ამოვიცანით გადაცმული, შემრგზავნილი ოონელები, პრეზიდენტს შეიარაღებული ებრძვიან არცთუ ცოტა ხნის წინათ მისი ერთგული ეროვნული გვარდიის ნაწილი და მერაბ კოტოვანი საზოგადოება, რომელიც მხარეთა ლოკის „მრგვალი მაგიდა — თავისუფალი საქართველოს“ წევრია. ასე რომ, დიქტატორის წინააღმდეგ „მრგვალი მაგიდაც“ კი შეუზე გაიყო. პრეზიდენტმა ამ განხეთქილების მიზეზი საკუთარ პოლიტიკაში უნდა ეძებოს.

ჩვენი ბრძოლა კი გაგრძელდება, ბრძოლა უიარაღოდ, მხოლოდ და მხოლოდ მშვიდობიანი გზით.

* * *

საქინფორმის კორესპონდენტებმა 5 ოქტომბერს № 1 საგამოძიებო იზოლატორში მომხდარი ინციდენტის შეფასება სთხოვეს შინაგან საქმეთა სამინისტროს. ხალის სამართლის სასჯელთა აღმასრულებელი სამმართველოს უფროსს მერაბ რაფავას.

ქვიდი

საქართველო-ფინეთი: კავშირი გულთა შორის

სანიამოვანო სიურპრიზი ელოდათ ჩვენს სტუმრებს — ფინეთ-საქართველოს საზოგადოების პრეზიდენტს ქალბატონ აილა ნიინმაკეპაასი და ამ საზოგადოების წევრს, ლაპლანდის უნივერსიტეტის პროფესორს ქალბატონ სოილი ჰაარლას. რომლებიც ჩვენს რესპუბლიკას ეწვივნენ პედსინკის კავშირის წევრის, ფინეთში საქართველოს რესპუბლიკის პრეზიდენტის ზვიად გამსახურდიას წარმომადგენლის ბატონ რენო სირაძის ინიციატივით. საქართველო-ფინეთის საზოგადოებაში შეხვედრისას ამ საზოგადოების პრეზიდენტმა, საქართველოს რესპუბლიკის უზენაესი საბჭოს წევრმა, ფრანგულად ამირან კალანდაძემ სტუმრად ჩამოსულ ფინელ მეცნიერებს საინტერესო ინფორმაცია მისცა ფინეთის ეკონომიკური პოეზიის მცირე ანთოლოგია, რომლის ქართული თარგმანიც მასვე ეკუთვნის.

საქართველო-ფინეთის საზოგადოების გამგეობის წევრთა შეხვედრაზე ფინელ სტუმრებთან და ბატონ რენო სირაძესთან გაიმართა საკმაოდ საინტერესო საუბარი სამომავლო გეგმების, ორ ქვეყანას შორის ურთიერთობის გაფართოების, კულტურული და ეკონომიკური კავშირის გაღრმავების, ორ, მართლაც მოძმე ხალხს შორის მეგობრობის განმტკიცების თაობაზე.

ჩვენ ინტერვიუ ვთხოვეთ ბატონ ამირან კალაძეს:

— ჩვენი ფინელი კოლეგები ფრიად საპატიო მისიით ჩამოვიდნენ საქართველოში. მაშინ, როცა კრემლმა საინფორმაციო ბლოკადაში მოგვაქცია, სწორედ ეს დამაინები ბატონ რენო სირაძის ხელშეწყობით იყვნენ მსოფლიოსათვის საქართველოში მიმდინარე პროცესების ობიექტური ინფორმაციის მიმწოდებლები. ამისათვის მათ ქართველი ერისაგან მადლობა ეკუთვნით. მადლიერები ვართ იმის გამოც, რომ საქართველოსადმი თვიანთი სიყვარული „მათ პრაქტიკული საქმეებით გამოავლინეს — შექმნეს ფინეთ-საქართველოს საზოგადოება.

ამ დიდებულ წამოწყებას ჩვენც მივბაძეთ და ცოტა ხნის წინათ თბილისში დავაარსეთ საქართველო-ფინეთის საზოგადოება. ეს კეთილი საქმე ბატონ ზვიად გამსახურდიას დიდი მხარდაჭერით გაკეთდა. შემთხვევითი არ არის, რომ ჩვენი დღევანდელი შეხვედრა მიმდინარეობს საქართველოს მწერალთა კავშირის მხატვრული თარგმანის საგამომცემლო ცენტრში, რომლის თავმჯდომარეც მე გახლავართ. სწორედ ამ დაწესებულებაში გაპირებთ გავხსნათ ფინური ენის შემსწავლელი წრე, გამოვცეთ ერთობლივი თარგმანები. ამ დღეებში გამოვაქვეყნებთ საქართველო-ფინეთის საზოგადოების წეგრთა შეხვედრების, ორ ქვეყანას შორის ურთიერთობის განვითარების, კულტურული და ეკონომიკური კავშირის გაღრმავების, ორ, მართლაც მოძმე ხალხს შორის მეგობრობის განმტკიცების თაობაზე.

ჩვენ ინტერვიუ ვთხოვეთ ბატონ ამირან კალაძეს:

— ჩვენი ფინელი კოლეგები ფრიად საპატიო მისიით ჩამოვიდნენ საქართველოში. მაშინ, როცა კრემლმა საინფორმაციო ბლოკადაში მოგვაქცია, სწორედ ეს დამაინები ბატონ რენო სირაძის ხელშეწყობით იყვნენ მსოფლიოსათვის საქართველოში მიმდინარე პროცესების ობიექტური ინფორმაციის მიმწოდებლები. ამისათვის მათ ქართველი ერისაგან მადლობა ეკუთვნით. მადლიერები ვართ იმის გამოც, რომ საქართველოსადმი თვიანთი სიყვარული „მათ პრაქტიკული საქმეებით გამოავლინეს — შექმნეს ფინეთ-საქართველოს საზოგადოება.

ამ დიდებულ წამოწყებას ჩვენც მივბაძეთ და ცოტა ხნის წინათ თბილისში დავაარსეთ საქართველო-ფინეთის საზოგადოება. ეს კეთილი საქმე ბატონ ზვიად გამსახურდიას პრეზიდენტობის პერიოდში განხორციელდა. ეს ფაქტი ჩვენ ყოველთვის დიდ პატივად ჩავთვლით. ჩვენ ვიცით, რომ ფინეთის ხალხი ყოველთვის ერთგული იყო თავისი ისტორიის, ფრტოსურათების იღებდა ბარიკადების ორივე მხარეს და ორივე მხრიდანაც... ხედებით!

რა ქნას რეპორტიორმა, როგორ აუხსნას ამდენ ხალხს, რომ ისინი თავიანთი საკუთარი სიამოვნებისთვის და კმაყოფილი პოზორარისთვის როდი იღებენ. მათი ფოტოები — ეს არის დოკუმენტები, ეს არის ჩვენი ცხოვრების მატიანე...

მაშ ამ სტრიქონების წყაროხვის შემდეგ იყავით შემწყნარებელი „ლეკოთა და უბის წიგნაკით“ შეიარაღებული ადამიანის მიმართ. იგი ობიექტურია, მომიტევეთ კალმბრუნისათვის, ისევე, როგორც მისი ობიექტივი.

ალბერტ ალექსიძე,
ხა.ქინფორმის კორ.

უბედური შემთხვევები თუ...

სამტრედია, საქინფორმის კორესპონდენტი მაკა კილაძე. შვიდ ოქტომბერს, დილა ოთხ საათსა და ორმოცდაათ წუთზე, კომპტნარ-სამტრედიის გადასარბენზე სარკინიგზო ლიანდაგს ასცდა სამგზავრო მატარებელი ნომერი 14 მოსკოვა-თბილისი, რომელიც აგარასთან მიმდინარე პიკეტირების გამო ამიერკავკასიის რკინიგზის ამ მონაკვეთზე საგრძნობი დაგვიანებით შემოვიდა.

საბედნიეროდ, მსხვერპლი არ არის. მეტ-ნაკლებად დაშავდა ათამდე მგზავრი, რომლებსაც ოპერატიულად აღმოუჩინეს სამედიცინო დახმარება. დაზარალენი მგზავრები გადაიყვანეს სამტრედიაში.

მოძრაობა განახლდა

როგორც ამიერკავკასიის რკინიგზის სამმართველოს უფროსის პირველმა მოადგილემ ოლეგ ბებიაშვილმა გვაცნობა, 6 ოქტომბრის 23 საათსა და 30 წუთზე სადგურ აგარიდან მატარებლების მოძრაობა განახლდა. 9 საათის განმავლობაში გზის ამ მონაკვეთზე იდგა მერაბ კოსტავას სახელობის საზოგადოების შეიარაღებულ წარმომადგენელთა პიკეტი.

საქინფორმი

რეპლიკა

რა ქნას რეპორტიორმა?

პრესა — ესაა ცნება — პროფესიული მოვალეობა. არ ვიცი სხვები რას ფიქრობენ, მაგრამ ჟურნალისტისათვის ეს ყველაფერზე მაღლა დგას. გახსოვთ, „გაზეთში ორი სტრიქონისათ

ՀԱՅԿԱԿԱՆ ԺԱՄԱՆԱԿ, 5 ՄԱՅԻՍԻ 1991թ.

Ինչպես ենք մենք ընտրում

Ամերիկյան ընտրական համակարգի մասին հայ ընթերցողին ծանոթ է միայն այն, որ նախագահական ընտրությունները տեղի են ունենում չորս տարին մեկ անգամ, նոյեմբերի առաջին երկուշաբթի օրը, իսկ նախագահն ընտրվում է ոչ թե ուղղակի ժողովրդական քվեարկությամբ, այլ ընտրողների միջոցով։ Ընտրողներն էլ իրենց հերթին ընտրվում են ժողովրդի կողմից։ Ընտրողների թիվը հավասար է Կոնգրեսի երկու պալատների՝ Սենատի և Ներկայացուցիչների պալատի անդամների ընդհանուր թվին, որը 535 է։ Ընտրողների ամենամեծ թիվ ունեցող նահանգը Կալիֆոռնիան է՝ 54 ընտրողներով, իսկ ամենափոքրը՝ Ալյասկան, Դելավերը, Հարավային Դակոտան և մի քանի ուրիշներ՝ ընդամենը 3 ընտրողներով։ Ընտրողների թիվը որոշվում է նահանգի բնակչության թվով։ Ընտրողների մեծամասնությունը ստանալու դեպքում նահանգի բոլոր ընտրողները գնում են այն թեկնածուի կողմը, որին նահանգի ընտրողների մեծամասնությունը քվեարկել է։ Ընտրողները հավաքվում են դեկտեմբերի առաջին երեքշաբթի օրը, իսկ նրանց ընտրությունը հաստատվում է հաջորդ տարվա հունվարի 6-ին։

Ընտրողների ընտրությունից հետո նրանք հավաքվում են իրենց նահանգների մայրաքաղաքներում և քվեարկում նախագահի և փոխնախագահի համար։ Ընտրողների քվեները հաշվվում են Կոնգրեսի նիստում, որը տեղի է ունենում հունվարի 6-ին։ Ընտրությունները համարվում են վավեր, եթե նրանց մասնակցել է ընտրողների ընդհանուր թվի առնվազն կեսը։ Նախագահ է ընտրվում այն թեկնածուն, որը ստացել է ընտրողների ընդհանուր թվի առնվազն կեսը։ Եթե ոչ մի թեկնածու չի հավաքել անհրաժեշտ թվով ձայներ, ապա նախագահ է ընտրվում Ներկայացուցիչների պալատը, իսկ փոխնախագահ՝ Սենատը։

Ընտրությունների ամենաբարդ հարցերից մեկը ընտրողների ընտրությունն է։ Ընտրողների ընտրությունը կատարվում է ընդհանուր ընտրությունների օրը, նոյեմբերի առաջին երկուշաբթի օրը։ Ընտրողների ընտրությունը կատարվում է նահանգների օրենսդրությամբ։ Ընտրողների ընտրության ամենատարածված ձևը նրանց առաջադրումն է կուսակցությունների կողմից։ Ընտրողների առաջադրումը կատարվում է կուսակցությունների նահանգային կոնվենցիաների կողմից։ Ընտրողների առաջադրումը կատարվում է նաև ինքնաառաջադրման կարգով։ Ընտրողների առաջադրման կարգը տարբեր նահանգներում տարբեր է։ Ընտրողների առաջադրման կարգը որոշվում է նահանգների օրենսդրությամբ։ Ընտրողների առաջադրման կարգը տարբեր նահանգներում տարբեր է։ Ընտրողների առաջադրման կարգը որոշվում է նահանգների օրենսդրությամբ։

Ընտրողների ընտրությունը կատարվում է նահանգների օրենսդրությամբ։ Ընտրողների ընտրության ամենատարածված ձևը նրանց առաջադրումն է կուսակցությունների կողմից։ Ընտրողների առաջադրումը կատարվում է նաև ինքնաառաջադրման կարգով

საქართველოს რესპუბლიკის უზენაესი საბჭოს სესია

ამაზრზენი ამბების შემდეგ...

ბანგლიდი ორი დღე მეტად მნიშვნელოვანი იყო ჩვენი რესპუბლიკის ცხოვრებაში. თბილისში დატრიალებული ძმათამკვლელი შეტაკებების შემდეგ მოიწვია ეს საპარლამენტო უზენაესი სხდომა, რომელმაც ამ მძიმეზენი ამბების შემდეგ დასაბამი მისცა დიალოგს — საპარლამენტო მსჯელობას.

ორი დღეა ჩვენი საზოგადოებრიობა ტელეკრანის მეშვეობით ეცნობა სესიის მიმდინარეობას, გრძნობს იმ დაძაბულ ატმოსფეროს, რომელიც სუფევს სესიის დარბაზში, მაგრამ ამასთან გრძნობს დეპუტატთა სულისკვეთებასაც, ვისაც დღეს არის დამოკიდებული საქართველოს მომავალი...

ჩვენ ვთხოვეთ უზენაესი საბჭოს რამდენიმე დეპუტატს, კომენტარი გაეკეთებინა სესიის განვლილი ორი დღის პერიპეტიებისათვის.

ზვიად გამსახურდია — უზენაესი საბჭოს თავმჯდომარის მოადგილე:

— ჩემი აზრით, სესიის განვლილი ორი დღის მუშაობამ გადაწყვიტა ერთგვარი შეში ის თაობაზე, რომ პარლამენტს თითქოს აღარ შესწევს ძალა შეასრულოს მასზე დაკისრებული ფუნქცია და რომ კონფრონტაცია უმცირესობისა და უმრავლესობის ფრაქციებს შორის ისეთ ზღვარზეა მისული, რაც შეუძლებელს ხდის ურთიერთთანამშრომლობას.

განსაკუთრებით დაძაბული იყო სესიის მეორე დღე, ბუნებრივად ასეც უნდა ყოფილიყო, რადგან მოელენები, რომლებიც უკანასკნელ ხანს მოხდა, ცხადია, გვაძლევდნენ ამის საფუძველს. აქედან გამომდინარე, ცხადია ჩვენ გვქონდა პრეტენზიები უმცირესობის ფრაქციების მიმართ, რადგან ისინი გვერდში ამოუდგნენ დეპუტატ ძაღლს, რომელიც უფრო დაძაბულ ვითარებაში აპარლამენტს შესწევდა უნარი იმუშაოს და აკეთოს თავისი საქმე.

ბოლოს მოგახსენებთ, რომ ნათლად შევიგრძენი ის სულისკვეთება, რომ მიუხედავად იმისა, რაც მოხდა, ოპოზიცია ცდილობს შეიგრძნოს დღევანდელი ვითარება, დიალოგის აუცილებლობა. ეს არ არის ცოტა. რაც შეეხება მომხდარის შეფასებას, ამაზე მომავალ სხდომაზე გვექნება მსჯელობა და ვიმედოვნებ, რომ ყველანი ერთად შევეცდებით ყველაფერს დავარქვათ თავისი სახელი და ვთქვათ სიმართლე.

ვლადიმერ მარგიანია:

— ეს სესია აუცილებელი იყო: უფრო ადრეც რომ გვქონოდა მესაძლებლობა მისი მოწვევისა, უკეთესი იქნებოდა, მაგრამ ზარბაზნებისა და თოფ-იარაღის ქიარუნის ქვეშ პარლამენტური სჯა-ბაასი არ გამოვიდა. 5 სექტემბერს კი, როცა შეიქმნა ამის შესაძლებლობა, იგი მოვიწვიეთ. აღსანიშნავია, რომ პარლამენტის ყველა ფრაქციის წარმომადგენელი და ხელმძღვანელი მოვიდა სესიაზე, გარდა ნ. ნათაძისა, რომლის როლის შესრულებაც, როგორც ვგრძნენი, იკისრა ჩვენმა ცნობილმა რეჟისორმა ბ-ნმა ელდარ შენგელაიამ.

ასეა თუ ისე, უნებლიეთ თუ შეგნებით ჩვენი საპარლამენტო ოპოზიციის სამჯერ ფრაქცია აღმოჩნდა ბარიკადის მიღმა მეორე მხარეს, რამაც კიდევ უფრო გაამძაფრა და შეაგულიანა „ქუჩის ოპოზიცია". მე არ შემიძლია ისინი მტრებად წარმოვადგინო, მათაც აქვთ სრული უფლება, ჰქონდეთ თავიანთი აზრი. ისინი ბევრ საკითხში მართლები არიან, მაგრამ ეს როდი ნიშნავს იმას, რომ დადგნენ მათ გვერდით, ვინც იარაღით ხელში აპირებს ხელისუფლების დამხობას. აქ პარლამენტში ცივილიზებული წესით უნდა გადაწყვიტოთ ყველა საკითხი.

მაგალითად, ძალზე ცხარე კამათი გაჩაღდა საკითხზე საგანგებო მდგომარეობის შესახებ. ყოველივე ის, რაც უკანასკნელ ხანს მოხდა ჩვენში და კერძოდ თბილისში, ცხადია, მოითხოვდა საგანგებო ზომების მიღებას. ამიტომაც იყო, რომ სესიამ, მიუხედავად ოპოზიციის საწინააღმდეგო აზრისა, მიიღო ასეთი გადაწყვეტილება.

რაც შეეხება საკითხს ტელევიზიის შესახებ, ვიტყვი, რომ ის მუშაობა, რომელსაც აქამდე ეწეოდა ტელევიზია და მისი ხელმძღვანელობა, არ შეიძლება დადებითად შეფასდეს. მთელი მისი „ნამოღვაწარი" სამწუხაროდ ეკრანზე ჩანს. ანგარიში უნდა გაეწიოს ოპოზიციაში მყოფ ტელეაუდიტორიასაც, აგრეთვე საზოგადოებრიობის აზრს. ფაქტია, რომ ახლა, როცა ესოდენ გვეპირს, ტელევიზიას დიდი სამსახურის გაწევა შეუძლია ჩვენი საზოგადოებისათვის, მაგრამ რატომღაც ეს ასე არ მოხდა. საყურადღებოა, რომ დაისახა მკვეთრი კონკრეტული ღონისძიებანი ტელევიზიაში სიმართლის აღდგენისათვის, რაც ვფიქრობთ, დიდად შეუწყობს ხელს ამ უბანზე ოპოზიციური აზრის დამკვიდრებასა და განვითარებას.

ერთი რამ ძალზე მოქმედებს: ნათლად გამოიკვეთა, რომ ყველა ეძებს გამოსავალს. საკითხები უნდა გადაწყვიტოთ მოლაპარაკებით, ურთიერთის აზრის გაზიარებით, მშვიდობიანად. ამისთვის იქმნება საპარლამენტო კომისია, რომელშიც დეპუტატებთან ერთად შევლენ ჩვენი საზოგადოებრიობის წარმომადგენლებიც.

ეს შექმნის ნიადაგს ნაყოფიერი მოლაპარაკებისათვის. მაგრამ იმისათვის, რომ ეს ასე მოხდეს, იარაღი უნდა ჩაბარდეს. ეს ასე უნდა ხდებოდეს, თუ გვსურს მშვიდობა და ძმობა. სხვა გზა კი ჩვენ არა გვაქვს!

ელდარ შენგელაია:

— პირველმა დღემ რაღაც იმედი ჩამისახა, რომ შეიძლებოდა კომპრომისის მონახვა, დიალოგის გამართვა, შედეგის მიღწევა. მეორე დღე უმრავლესობის დაწვრილი წარმომართა, ალბათ ეს იმიტომ მოხდა, რომ მანამდე „მრგვალი მაგიდის" წარმომადგენლების შეკრება გიმთარა, სადაც ჩემი ვარაუდით ასეთი ტაქტიკური გადაწყვეტილება მიიღეს. ამგვარი ტაქტიკის რეალობაცია ამგვარად მესახება: დამტკიცდა საგანგებო ვითარება (რაც თავისთავად არაა კეთილი ნების ნიშანი — ვერ ჩაატარობ დაძაბულობას); შემდგომ სამჯერ გაიხსნა სესიის სხდომა. წინასწარ ვესაუბრებით ბატონ აკაკი ასათიანს, რადგან სესიაზე ცხადი იყო უმრავლესობა პრეზიდენტის პოზიციის დაიკვეთებდა, ამიტომ ვთხოვეთ სესიაზე ჯერჯერობით კენჭისყრა არ ყოფილიყო, რომ შეთანხმების საფუძველზე მიგვეღწია დღევანდელი ვითარების სტაბილიზაციისთვის.

პირველი დღის სხდომაზე პრაქტიკულად ასეც მოხდა, მიუხედავად იმისა, რომ უმრავლესობა, ასე გვეჩვეთ, ჩვენდამი ტენდენციურად იგი განწყობილი, მივიღეთ შეკითხვიანი დადგენილება: მოვუწოდეთ ყველას თავი შეეკავებინათ რადიკალური მოქმედებებისაგან. მეორე დღის სხდომა აგრესიულ სიტუაციაში მიმდინარეობდა და ცალმხრივ ხასიათს ატარებდა. ჩვენგან მოითხოვდნენ ე. წ. „პუტჩის" ოპოზიციის დაგმობას. მოითხოვეს გვეა ადამიანის შეურაცხყოფილი ვითარების უკა-

[illegible] მოთხოვნებები საგანგებო მდგომარეობის გაუქმების, რადიოტელევიზიის, პრესის თავისუფლების, ეკონომიკის ლიბერალიზაციის თაობაზე — ხმად მღაღადებლისად უდაბნოსა შინა— დარჩა.

საერთოდ ხსენებულ მრავალ არაპროგრესულ მომენტებთან ერთად ისიც ნათელია, რომ უმცირესობის მიმართ არის საოცრად ნეგატიური დამოკიდებულება. შეიძლება ითქვას — მტრულიც!

სხდომაზე ერთი ავტობუსით წავედით, თან ბატონმა ნოდარ გორგაძემ მიგვაცილა „ავღანელებთან" ერთად. ჯიშკართან ჩვენდამი აგრესიულად განწყობილი ადამიანების ჯგუფი გველოდებოდა. სხდომის დამთავრების შემდეგ ნოდარ გიორგაძემ და დილარ ბაბელიანმა მოილაპარაკეს და როცა ავჭა, გამოვედით შეირაღებული გვარდიელებისგან შემდგარ კორიდორში. თან მათ უკან მდგომი იმ ჯგუფების უწმაწური შეურაცხყოფები მიგვაცილებდა. ჩვენ მივმართეთ

ელდარ შენგელაიას, ასევეა მეც დილარ ბაბულიანს, ასევეა მეც ბატონ აკაკი ასათიანს, რომ უმრავლესობა წესის დროს ხომ ელემენტარულად ვერ გამოვა და ალბათ-თქვამთ ზოგიერთებში დიმილი გამოწვია... შეიძლება ითქვას, რომ საქართველოში „ნეოფაშიზმის ხანის დაღმა".

დავით არველაძე:

როდეს ორიოდე დღის წინ ბატონ ზვიად ტელევიზიით გამოვედი — იმედის ნაპერწკალი გამოჩნდა.

მე მრეწველობის კომისიის თავმჯდომარე ვარ, მეცნიერი. არასოდეს არ მიმიციათ ხმა რაიმე გადწყვეტილების მიღებისას პარტიული ნების მიხედვით. სახალხო ფრონტ სახელით ვიყარე კენჭი. კომისს უამრავი საჭირბოროტო საკ აქვს გასაკეთებელი. მჯეროდა, ხალხს ვაკეთებდი. მაგრამ ამ მოსფეროში, რაც ხალმანეტში ვარეთ სუფევს, რა მუშაობა ვეწევით? რაც შეეხება ამ სხდომას, იგი არანორმალურ პირობებში ჩატარდა თვით დარბაზის ცივის გამოც კი, მიუხედავად ამისა, რომ სხდომამდე ჩვენ რამდენჯერმე გესაუბრეთ ტელეფონით უნივერსიტეტიდან ბ-ნ პრეზიდენტს და ბ-ნ აკაკი ასათიანს გადწყვეტილებების კომისიასთან მიების თაობაზე, ეს მაინც კენჭისყრით, უმრავლესობით მოხდა. ანტერესთა, რომ „მრგვალი მაგიდის" ათამდე დეპუტატმა უარი თქვა კენჭისყრაში მონაწილეობაზე — ეს მათი მხრიდან გმირობას უდრის. სხდომიდან იმიდგადწურული წამოვედი. გადწყობილებაც პესიმისტური მაქვს. არ შემიძლია არ აღვნიშნო, რომ ხალხის ზოგიერთი ჯგუფების აგრესიულობის გამო, ფიზიკური ანგარიშსწორებისგანაც არ ვართ ბოლომდე დაზღვეული. მიუხედავად ამისა, მიმაჩნია, რომ ჯამდენიმე სესიის სხდომაზე ჩვენი წასვლა აუცილებელია. ჩვენ ყველას წინაშე ვართ პასუხისმგებელი. პირადად მიმაჩნია, რომ საქართველო დღეს კრიზისიდან რომ გამოვიდეს, ორი რამაა საჭირო:

საქართველო გახდეს არა საფრანგეთის და ამერიკის ტიპის საპრეზიდენტო მმართველობის ქვეყანა, არამედ ფედერაციული გერმანიისა;

პარლამენტში უნდა მოხდეს პრეზიდიუმის თავმჯდომარის კონსტიტუციური არჩევა და პრეზიდიუმის შეცვლა ან გადახალისება. წინააღმდეგ შემთხვევაში საქართველოს პარლამენტი ბერწი იქნება და ის ჯანმრთელ ბავშვს ვერ შობს.

* * *

სურათებზე: საქართველოს რესპუბლიკის უზენაესი საბჭოს სესიის მორიგ სხდომაზე.

გივი კიკვაძის ფოტო. (სა-ინფორმის ფოტოქრონიკა).

თვალსაზრისი

შავს უფლებას ვაძლევთ, მოგახსენოთ...

საქართველოში არსებულმა დაძაბულმა პოლიტიკურმა სიტუაციამ უამრავ პრობლემას ახადა ფარდა, დაგვანახა მათი ავ-კარგი. დღემდე ბნელი დასადგენი, მართლა სწორ თუ არა დაპირისპირებულ ხმაურებს შერიგება, მიტევება. ერთი მხრივ, პრეზიდენტის გამოსვლები საჭიროდ ორეროფული იყო — ხან ყვავილებით „ეომებოდა" ოპოზიციონერებს, ხან კიდევ საზოგადოებიდან მათ გარიყვას ითხოვდა. თავის მხრივ ოპოზიცია, რომელშიც მრავალი პარტია თუ საზოგადოებაა გაერთიანებული, სხვადასხვა გზით ცდილობდა „ხიდების დროსლასიცისლის" პრობლემაში ჩაეთრია ხელისუფლება.

გამვლელები დღეებმა კიდევ ერთხელ დაგვანახვა, რომ საქართველოში ჯერჯერობით არ არსებობს მაღალი პოლიტიკური კულტურა, თუმცა ეს არც არის გასაკვირი, რადგან ხანგრძლივმა მონობამ უბრალოდ საშუალება არ მოგვცა ამ სფეროსთან სიახლოვისა. ჩვენ არ გვგვანხინა პრეზიდენტის, პარლამენტის, მინისტრთა ინსტიტუტის და სხვა ტრადიციები. დღევანდელი ბრძოლა უმეტესად (ორივე მხარუზეა ცალპარაკი) ბოლშევიკობას გვაგონებს. ყოველივე ამას, რა თქმა უნდა, დროთა განმავლობაში მოჰყვება სასიკეთო ცვლილებები, ჩვენ ჯერ კიდევ დამწყები კლასის მოსწავლეები ვართ და ამიტომ უნდა შევუნდოთ ხოლმე ჩვენთვისეთ პოლიტიკური შეცდომები.

დაპირისპირებულ მხარეებს ჩვენ, აზლაგაზრდობის ნაწილმა, ერთგულება მიუცხადეთ ოფიციალურად (იხ. „საქართველოს რესპუბლიკა" 20.09.1991 წ.) წაეუყენეთ წინადადებები, რომელთაც აუცილებლად შეეძლოთ დაძაბული სიტუაციის განმუხტვა. სამწუხაროდ, ამ მიმართვას გამომპაუება ან მოჭყოლია, გაჯიუტებული მხარეები ულმობლად ცდილობდნენ ერთმანეთის დამარცხებას. ნათლად გამოჩნდა, რომ ზიზღი, ბოღმა და არა ჯანსაღი პოლიტიკა, არა საქართველოს სიყვარული იყო მთავარი საკითხი მათი პაექრობისა. რაც მოიტანა ასეთმა საქციელმა, კარგად გამოჩნდა სისხლისღვრითა და უდანაშაულო ადამიანების სიკვდილით.

ოპოზიციის მთავარი შეცდომა, რომელიც მის ნაკლებ პოლიტიკურ გამოცდილებაზე მიუთითებს, იყო იარაღის ხელში აღება და ამ მეთოდით ხელისუფლების დამხობის ცდა. მტკიცება იმისა, რომ ტანკი მხოლოდ მომატებული დასაცავად იყო მოყვანილი, არასერიოზულობაა.

ხელისუფლება, თავის მხრივ, თვეების განმავლობაში ცდილობდა ოპოზიციის იგნორირებას, არ აძლევდა საშუალებას ტელევიზიისა და რადიოს მეშვეობით გამოეხატა საკუთარი შეხედულებები, პოზიცია ამა თუ იმ საკითხთან დაკავშირებით. ტელეკურნალისტებს არ ეძლეოდათ ელემენტარული უფლება, გამოეკლინათ პროფესიული ნიჭი, აიკრძალა რამდენიმე საინტერესო გადაცემა, ირღვეოდა თვით პრეზიდენტის მიერ ხელდასმული კანონი პრესისა და მასობრივი ინფორმაციის საშუალებების შესახებ.

შეცდომები შეინიშნება საკადრო პოლიტიკაშიაც. აუცილებელია რადიკალური ცვლილებები ეკონომიკის სფეროში, გაუმართლებლად მიგვაჩნია სახელმწიფოს შექმნის ფრანგული მოდელი, თავი უნდა შევინაყოთ „სახელმწიფო კაპიტალიზმზე" ფიქრისაგან.

ხელისუფლება, რომელიც უნდა გამოხატავდეს ქართველი ერის ინტერესებს, ვალდებულია, ყოველ არსებით საკითხთან დაკავშირებით სერიოზულ დაფიქრებასა და გამჭრიახობას იჩენდეს. ეჭვი არ გვეპარება, ბოლოს და ბოლოს იგი ბრძოლას გამოუცხადებს კორუფციას, დაამკვიდრებს კანონის უზენაესობას, „ძლიერ ხელს" დაიჩენებს მართლწესრიგის საკითხების დროულად მოგვარებას.

სიტყვას აღარ გავაგრძელებთ დაპირისპირებულ მხარეთა შეცდომებზე. უმთავრესია არა ძახილი იმისა, რომ ქრისტიანები ვიყოთ, არამედ საქმითაც ქრისტიანულად ცხოვრება.

ახალგაზრდობის ერთი ნაწილი არც ერთ მხარეს არ მიეკუთვნება. იგი, როგორც ცივილიზებულ ქვეყნებშია დაკანონებული, ცდილობს მიუთითოს ხელისუფალთ დაშვებულ შეცდომებზე და შეძლებისდაგვარად დაეხმაროს.

ომობანისა და ამბიციური კინკლაობის დრო დამთავრდა. საჭიროა დიალოგი, ტელე-რადიოდებატმენტის გაფიცულ თანამშრომელთა მოთხოვნების დაკმაყოფილება. თუმც ადგილი ჰქონდა ცდას, მოლაპარაკება გამართულიყო და თანხმობა გამონახულიყო, მაგრამ ვერ მოხერხდა, და ეს ორივე მხარის ბრალია.

ჩვენ, აზლაგაზრდობის ნაწილს, ვფიქრობთ, რომ ამ ეტაპზე ჩვენი ვალია ხელი შევუწყოთ ხელისუფლებასა და ოპოზიციას შორის დიალოგის აღდგენას. ამისათვის ჩვენ ვაპირებთ ორი ნაბიჯის გადადგმას:

1. ვთხოვთ ბ-ნ პრეზიდენტს, ხელი მოაწეროს ბრძანებულებას, რომლის თანახმად ოპოზიციის ლიდერებს მიეცემათ საშუალება ეთქვათ სიტყვა ტელევიზიით. ეს ნაბიჯი ხელს შეუწყობს ნდობის აღდგენას ხელისუფლებასა და ოპოზიციას შორის.

2. ვთხოვთ ოპოზიციის ლიდერებს, მოუწოდონ ხალხს, შეწყვიტოს ბრძოლა, ხელი აიღოს ტანკების ხელში ჩაგდებაზე, ვინაიდან ეს ნაბიჯი ხელისუფლებისაკენ გადადგმული ნაბიჯის ტოლფასია.

ჩვენ ვფიქრობთ, რომ ეს ორი ნაბიჯი ხელს შეუწყობს ნდობის აღდგენას ხელისუფლებასა და ოპოზიციას შორის, ხელს შეუწყობს ეროვნული ერთიანობის აღდგენას, ეროვნული ინტერესების ერთიანად დაცვას.

საქართველოს რესპუბლიკის აზლაგაზრდობის ნაწილის სახელით:

გიორგი ტაბიძე,
არჩილ მოკრილაძე,
კახაბერ აბდალაძე,
დავით ნიკოლაიშვილი.

ინფორმაცია

გალაკტიონი ერთადერთია

ჭეოცე საუკუნის ქართული პოეზიის მეფედ აღიარებული გალაკტიონ ტაბიძე ასი წლისა ხდება. თანამედროვეებს კარგად ახსოვთ იგი, თითქოს გუშინ იყოო, თითქოს ისევ გვესმის მისი ფეხის ხმა, ისევ ჩაგვესმის მისი საოცრად განსხვავებული ხმა... გალაკტიონის პოეზიამ სამუდამოდ დაიკვიდრა ადგილი ყველა ქართველის გულში, რამეთუ მისი ყოველი სტრიქონი, ყოველი ლექსი შეუნელებლად გვაღელვებს და აგვამაღლებს, სულ სხვა სამყაროში დაგვასახლებს, საგნებსა და მოვლენებს სხვა თვალით შეგვახედვინებს. ცოცხლობენ, არ ბერდებიან, არ ჭკნებიან გალაკტიონის სტრიქონები, რომლებიც ასე შშობლიურია, იქ შენი სისხლი და ხორციცაა, ისინი შენი კანონიერი სიამაყეა. და არ არსებობს ქვეყნად ძალა, ამ სიამაყის გაფერმკრთალება რომ შეძლოს, რადგან პოეტის უბრწყინვალესი მემკვიდრეობა — საკაცობრიო იდეალებით დამუხტული, ღიაზაც რომ ამშვენებს ქართულ კულტურას და მას მსოფლიოს ხალხთა უდიდეს კულტურებს შორის გამორჩეულ ადგილს მიუჩენს. გალაკტიონი ერთადერთია, — ვიმეორებთ ჩვენ პოეტის სიტყვებს და სრულებითაც არ გვეჩვენება ისინი გაზვიადებულად. „როგორც ერთია ქვეყანა მთელი, ისე ერთია გალაკტიონი" — ბრძანებდა პოეტი. და თავისი ქმნილებებით დასტურებდა ამ ნათქვამს, უეშმარიტად!

„ჩემთვის დღესავით არის ნათელი, რას იტყვის ჩემზე შთამომავლობა!" — წინასწარმეტყველური აღმოჩნდა პოეტის ეს სიტყვები. თანამედროვენი ღირსეულ პატივს მიაგებენ საუკუნის უდიდეს პოეტს, ახალგაზრდობა ხარბად ეწაფება მის ბრძნულ, ნათელ, უშმვენიერეს პოეზიას, ხვდება პოეტის ამაღლებულ სამყაროში, სულიერად იწმინდება და ფაქიზდება.

„მთაწმინდის მთვარის", „ლურჯა ცხენების" და სხვა მრავალ შედევრთა ავტორი დიახაც რომ რჩეულთა შორის რჩეულია და დღეს მის შთამომავლებს უფლება გვაქვს ვიამაყოთ იმ უდიდესი შემოქმედებითი მემკვიდრეობით, გალაკტიონის პოეზია რომ ჰქვია. გალაკტიონს 100 წელი წელეულს უსრულდება. მაგრამ რესპუბლიკაში შექმნილი ურთულესი პოლიტიკური და ეკონომიკური სიტუაცია დღესდღეობით ქართველ ერს სადღესასწაულოდ ვერ განაწყობს. ამიტომ საქართველოს რესპუბლიკის მინისტრთა კაბინეტმა მიიღო დადგენილება გალაკტიონ ტაბიძის 100 წლისთავი აღინიშნოს გაისად.

დამკვიდრდა საიუბილეო ღონისძიებათა გეგმა, ასევე იუბილეს მომწყობი კომისიის შემადგენლობა საქართველოს მწერალთა კავშირის გამგეობის თავმჯდომარის მუხრან მაჭავარიანის თავკაცობით. კომისიაში შევიდნენ ქართული მეცნიერების, ლიტერატურისა და ხელოვნების თვალსაჩინო მოღვაწეები.

საიუბილეო ღონისძიებათა გეგმა ითვალისწინებს გალაკტიონ ტაბიძის თხზულებათა მრავალტომეულის, პოეტის ცხოვრებისა და შემოქმედების მონოგრაფიის, სხვადასხვა ენებზე თარგმანების, საიუბილეო ერთჯერადი გაზეთის, პლაკატის მომზადებასა და გამოცემას. პოეტისადმი მიძღვნილი მასალები გამოქვეყნდება იუნესკოს ბეჭდვით ორგანოებში.

ვანის რაიონის სოფელ ჭყვიშში კაპიტალურად შეკეთდება გალაკტიონის სახლ-მუზეუმი, კეთილმოეწყობა მისი ტერიტორია, მისასვლელი გზა, განახლდება ექსპოზიცია, მუზეუმი აღიჭურვება ავეჯითა და ინვენტარით, მოეწყობა ბიბლიოთეკა, გამოვა მუზეუმის გზამკვლევი და პოეტისადმი მიძღვნილი ბუკლეტი.

საიუბილეოდ მოეწყობა მრავალფეროვანი გამოფენები, რესპუბლიკის განათლებისა და კულტურის დაწესებულებებში გაიმართება მასობრივი ღონისძიებები, სამეცნიერო სესიები, გამოვა გალაკტიონის ლექსებზე შექმნილი მუსიკალური ნაწარმოებების გრამფირფიტები.

საქართველოს მწერალთა კავშირში გაიმართება საიუბილეო სხდომა, საიუბილეო საღამოები მოეწყობა ასევე ქუთაისში, ვანში, ბათუმში, სოხუმში, გორში, ზუგდიდში, თელავში, რუსთავში, რესპუბლიკის სხვა ქალაქებსა და რაიონებში