საქართველოს ეროვნული ბიბლიოთეკა

საქართველოს რესპუბლიკა

საქართველოს რესპუბლიკის უზენაესი საბჭოს ორგანო

გამოდის 1990 წლის დეკემბრიდან. № 208-209 (229) შაბათი, 26 ოქტომბერი, 1991 წელი. ფასი 15 კაპიკი

საქართველოს რესპუბლიკის პრეზიდენტის

ბრძანებულება

შიდა ქართლში საქართველოს რესპუბლიკის პრეზიდენტის საგანგებო რწმუნებულის უფლებამოსილების შესახებ

შიდა ქართლში საქართველოს რესპუბლიკის პრეზიდენტის საგანგებო რწმუნებულს პოლკოვნიკ თენგიზ ვასილის ძე უბიტაშვილს მისი რწმუნების პერიოდში დაემორჩილოს შიდა ქართლის ტერიტორიაზე განლაგებული შეიარაღებული ძალები და ამ რეგიონის სამართალდამცავი ორგანოები.

საქართველოს რესპუბლიკის პრეზიდენტი
ზვიად გამსახურდია.

თბილისი. 1991 წლის 25 ოქტომბერი.

საქართველოს რესპუბლიკის პრეზიდენტის

ბრძანებულება

ქ. ცხინვალის, ჯავის რაიონისა და დაბა ჯავის ტერიტორიებზე საგანგებო წესების გაგრძელების შესახებ

გაგრძელდეს საგანგებო წესები ქ. ცხინვალში, ჯავის რაიონსა და დაბა ჯავის ტერიტორიაზე 1991 წლის 28 ოქტომბრიდან ერთი თვის ვადით.

კომენდანტის საათის მოქმედების ხანგრძლივობა განისაზღვროს 22.00-დან 7.00 საათამდე.

საქართველოს რესპუბლიკის პრეზიდენტი
ზვიად გამსახურდია.

თბილისი. 1991 წლის 25 ოქტომბერი.

საქართველოს რესპუბლიკის

კანონი

საქართველოს რესპუბლიკის სისხლის სამართლისა და ადმინისტრაციულ სამართალდარღვევათა კოდექსში ცვლილებათა და დამატებათა შეტანის თაობაზე

„მუხლი-122“ სატრანსპორტო საშუალებათა მართვა სახელმწიფო სანომრე ნიშნის გარეშე.

სატრანსპორტო საშუალებათა მართვა სახელმწიფო სანომრე ნიშნის გარეშე ან სხვისი, ან შენიღბული, ან სხვაგვარად შეცვლილი სახელმწიფო სანომრე ნიშნებით — გამოიწვევს სატრანსპორტო საშუალების კონფისკაციას.

იგივე მოქმედება, ჩადენილი იმ პირის მიერ, რომელიც მართავდა სხვისი საკუთრების სატრანსპორტო საშუალებას, —

გამოიწვევს დაჯარიმებას ხუთი ათასი მანეთიდან ათი ათას მანეთამდე“.

2. 208-ე და 279-ე მუხლებში სიტყვები „122-ე მუხლის მეორე ნაწილით“ შეიცვალოს სიტყვით „122-ე მუხლით“.

3. 209-ე მუხლის პირველი ნაწილიდან და მეორე ნაწილის მეორე პუნქტიდან ამოღებულ იქნეს სიტყვები „122-ე მუხლის პირველი ნაწილით“.

4. 262-ე მუხლის მეორე ნაწილში სიტყვები „122-ე მუხლის მეორე ნაწილით“ შეიცვალოს სიტყვებით „122-ე მუხლით“.

5. 295-ე მუხლის პირველ ნაწილში სიტყვები „122-ე მუხლის მეორე ნაწილით“ შეიცვალოს სიტყვებით „122-ე მუხლის პირველი ნაწილით“.

საქართველოს რესპუბლიკის პრეზიდენტი
ზვიად გამსახურდია.

თბილისი. 1991 წლის 28 ივნისი.

განცხადება

საქართველოს რესპუბლიკის შინაგანი ჯარების ეროვნული გვარდიის თბილისის განსაკუთრებული დანიშნულების № 1 პოლკის გვარდიელთა

საყურადღებოდ:

თითოეული გვარდიელი ვალდებულია ყოველდღიურად გამოცხადდეს ყოფილი ცენტრალური კომიტეტის შენობის პირველი სართულის შესასვლელთან (ზოს მხრიდან) პოლკის ხელმძღვანელობასთან — თბილისის მცხოვრებნი — დილის 9 საათიდან, ხოლო რაიონის მცხოვრებნი — 18 საათამდე.

განსაკუთრებული დანიშნულების პოლკის ხელმძღვანელობა.

საქართველოს რესპუბლიკის პრეზიდენტის პრესსამსახურის განცხადება

დაბოკაჭიდებელი ყოველკვირეული გაზეთ „დრონე“-ს 36-ე ნომრის ფურცლებზე გამოქვეყნდა ბატონ თ. ქორიძის რეპორტაჟი, სადაც ბ-ნი გ. ლორთქიფანიძე მიტინგზე მოსულ თანამემამულეებს თავის გულისწყრომას უმხელს. მისი სიტყვით, ბატონი პრეზიდენტი უგულებელყოფს ოპერისა თუ თეატრის ხელოვანთა ღვაწლს, არ ესწრება რა მათ წარმოდგენებს სამაგიეროდ პატივი დასდო და ეწვია ნ. შარიას კონცერტს.

ხანგრძლივი ემიგრაციიდან შემდეგ საქართველოში ჩამოსულსა და საქველმოქმედო კონცერტის მომწყობს, ბ-ნ ნ. შარიას გ. ლორთქიფანიძემ „ნაძირალა“- უწოდა. ბ-ნ გ. ლორთქიფანიძეს ამ მხრივ წინამორბედი ჰყავს. ავადსახსენებული „სუკი“-ც ბ-ნ ნ. შარიას ნაძირალას უწოდებდა.

თუ ბატონმა გ. ლორთქიფანიძემ ასეთი რამ მიტინგზე განაცხადა, ჯერ ბ-ნ თ. ქორიძეს ეს არ უნდა ექცია თავისი სტატიის სჯაბაასის საგნად და შემდეგ, გაზეთის რედაქტორს ბ-ნ ა. გოგელიას არ უნდა მიეცა დასტური ამგვარი განცხადებისათვის.

ადვილი მისახვედრია, თუ რატომ ვერ პოულობს დროს სახელმწიფოს მეთაური, მით უმეტეს დღევანდელ პირობებში, დაესწროს ამა თუ იმ წარმოდგენას. როგორც ცნობილია, ბ-ნ ნ. შარიას მიერ გამართული კონცერტის მთელი შემოსავალი მიზნისთვისაგან დაზარალებული რაიონების ფონდში გადაირიცხა. მასზე დასწრებით კი პრეზიდენტმა უპირველეს ყოვლისა გამოხატა თანადგომა ამ რაიონების მოსახლეობისადმი. ამასთანავე გვინდა შეგახსენოთ ბ-ნ გ. ლორთქიფანიძეს, რომ ეს კონცერტი ბატონმა ნ. შარიამ მიუძღვნა რესპუბლიკის პირველ პრეზიდენტს, და ამ უკანასკნელის მობრძანება, უბრალოდ ზრდილობისა და ეტიკეტის დაცვა იყო. ასეც რომ არ იყოს, ძნელი მისახვედრია, რატომ უნდა გაიხდეს პრეზიდენტის წასვლა-არწასვლა თეატრში ან ოპერაში ვინმეს განსჯის საგანი.

როგორც ჩანს, ბ-ნ გიგა ლორთქიფანიძის ცნობიერებაში სახელმწიფოს მეთაური გაიგივებულია პირველ მდივანთან, რომლის მობრძანებისათვის სპეციალურ კონცერტებს მართავდნენ და რომელთა მობრძანებაშიც თავადაც არაერთხელ მიუღია მონაწილეობა.

რაც შეეხება ხსენებული პუბლიკაციის ავტორს, ბ-ნ თ. ქორიძეს, ყველა აუგის მთქმელი დემოკრატად მიუჩნევია, ხოლო გაზეთის რედაქტორს, ბ-ნ ა. გოგელიას, ვერ გაუგია, სად მთავრდება სიტყვის თავისუფლება და სად იწყება მისი ბოროტად გამოყენება. როგორც ჩანს, ბ-ნი გ. ლორთქიფანიძისათვის ბ-ნ ნ. შარიას შეურაცხყოფა მხოლოდ საშუალებაა, რათა ჩრდილი მიაყენოს რესპუბლიკის პრეზიდენტს, მისი კრიტიკის მთავარ სამიზნეს. როგორ არ გაეხსენთ მაკიაველის ცნობილი სიტყვები „მიზანი ამართლებს საშუალებას“.

კიდევ ერთხელ მოგიწოდებთ, მაქსიმალური სიტყვითა და საქმით ვემსახუროთ ჩვენ სამშობლოს, ხოლო კრიტიკა გამართლებულია იმ შემთხვევაში თუ ჩვენს ეროვნულ საქმეს გამოადგება და სამშობლოს საკეთილდღეოდ იქნება გამიზნული.

საქართველოს რესპუბლიკის პრეზიდენტის პრესსამსახური

განცხადება

დაბოკაჭიდებელი ყოველკვირეული გაზეთ „დრონე“-ს 36-ე ნომრის ფურცლებზე გამოქვეყნდა ბატონ თ. ქორიძის რეპორტაჟი, სადაც ბ-ნი გ. ლორთქიფანიძე მიტინგზე მოსულ თანამემამულეებს თავის გულისწყრომას უმხელს. მისი სიტყვით, ბატონი პრეზიდენტი უგულებელყოფს ოპერისა თუ თეატრის ხელოვანთა ღვაწლს, არ ესწრება რა მათ წარმოდგენებს სამაგიეროდ პატივი დასდო და ეწვია ნ. შარიას კონცერტს.

ხანგრძლივი ემიგრაციიდან შემდეგ საქართველოში ჩამოსულსა და საქველმოქმედო კონცერტის მომწყობს, ბ-ნ ნ. შარიას გ. ლორთქიფანიძემ „ნაძირალა“- უწოდა. ბ-ნ გ. ლორთქიფანიძეს ამ მხრივ წინამორბედი ჰყავს. ავადსახსენებული „სუკი“-ც ბ-ნ ნ. შარიას ნაძირალას უწოდებდა.

თუ ბატონმა გ. ლორთქიფანიძემ ასეთი რამ მიტინგზე განაცხადა, ჯერ ბ-ნ თ. ქორიძეს ეს არ უნდა ექცია თავისი სტატიის სჯაბაასის საგნად და შემდეგ, გაზეთის რედაქტორს ბ-ნ ა. გოგელიას არ უნდა მიეცა დასტური ამგვარი განცხადებისათვის.

ადვილი მისახვედრია, თუ რატომ ვერ პოულობს დროს სახელმწიფოს მეთაური, მით უმეტეს დღევანდელ პირობებში, დაესწროს ამა თუ იმ წარმოდგენას. როგორც ცნობილია, ბ-ნ ნ. შარიას მიერ გამართული კონცერტის მთელი შემოსავალი მიზნისთვისაგან დაზარალებული რაიონების ფონდში გადაირიცხა. მასზე დასწრებით კი პრეზიდენტმა უპირველეს ყოვლისა გამოხატა თანადგომა ამ რაიონების მოსახლეობისადმი. ამასთანავე გვინდა შეგახსენოთ ბ-ნ გ. ლორთქიფანიძეს, რომ ეს კონცერტი ბატონმა ნ. შარიამ მიუძღვნა რესპუბლიკის პირველ პრეზიდენტს, და ამ უკანასკნელის მობრძანება, უბრალოდ ზრდილობისა და ეტიკეტის დაცვა იყო. ასეც რომ არ იყოს, ძნელი მისახვედრია, რატომ უნდა გაიხდეს პრეზიდენტის წასვლა-არწასვლა თეატრში ან ოპერაში ვინმეს განსჯის საგანი.

როგორც ჩანს, ბ-ნ გიგა ლორთქიფანიძის ცნობიერებაში სახელმწიფოს მეთაური გაიგივებულია პირველ მდივანთან, რომლის მობრძანებისათვის სპეციალურ კონცერტებს მართავდნენ და რომელთა მობრძანებაშიც თავადაც არაერთხელ მიუღია მონაწილეობა.

რაც შეეხება ხსენებული პუბლიკაციის ავტორს, ბ-ნ თ. ქორიძეს, ყველა აუგის მთქმელი დემოკრატად მიუჩნევია, ხოლო გაზეთის რედაქტორს, ბ-ნ ა. გოგელიას, ვერ გაუგია, სად მთავრდება სიტყვის თავისუფლება და სად იწყება მისი ბოროტად გამოყენება. როგორც ჩანს, ბ-ნი გ. ლორთქიფანიძისათვის ბ-ნ ნ. შარიას შეურაცხყოფა მხოლოდ საშუალებაა, რათა ჩრდილი მიაყენოს რესპუბლიკის პრეზიდენტს, მისი კრიტიკის მთავარ სამიზნეს. როგორ არ გაეხსენთ მაკიაველის ცნობილი სიტყვები „მიზანი ამართლებს საშუალებას“.

კიდევ ერთხელ მოგიწოდებთ, მაქსიმალური სიტყვითა და საქმით ვემსახუროთ ჩვენ სამშობლოს, ხოლო კრიტიკა გამართლებულია იმ შემთხვევაში თუ ჩვენს ეროვნულ საქმეს გამოადგება და სამშობლოს საკეთილდღეოდ იქნება გამიზნული.

საქართველოს რესპუბლიკის პრეზიდენტის პრესსამსახური

საქართველოს რესპუბლიკის უზენაესი საბჭოს სხდომა

ბრძანებულება

ქ. ცხინვალის, ჯავის რაიონისა და დაბა ჯავის ტერიტორიებზე საგანგებო წესების გაგრძელების შესახებ

გაგრძელდეს საგანგებო წესები ქ. ცხინვალში, ჯავის რაიონსა და დაბა ჯავის ტერიტორიაზე 1991 წლის 28 ოქტომბრიდან ერთი თვის ვადით.

კომენდანტის საათის მოქმედების ხანგრძლივობა განისაზღვროს 22.00-დან 7.00 საათამდე.

საქართველოს რესპუბლიკის პრეზიდენტი
ზვიად გამსახურდია.

თბილისი. 1991 წლის 25 ოქტომბერი.

განცხადება

საქართველოს რესპუბლიკის შინაგანი ჯარების ეროვნული გვარდიის თბილისის განსაკუთრებული დანიშნულების № 1 პოლკის გვარდიელთა

საყურადღებოდ:

თითოეული გვარდიელი ვალდებულია ყოველდღიურად გამოცხადდეს ყოფილი ცენტრალური კომიტეტის შენობის პირველი სართულის შესასვლელთან (ზოს მხრიდან) პოლკის ხელმძღვანელობასთან — თბილისის მცხოვრებნი — დილის 9 საათიდან, ხოლო რაიონის მცხოვრებნი — 18 საათამდე.

განსაკუთრებული დანიშნულების პოლკის ხელმძღვანელობა.

საქართველოს რესპუბლიკის პრეზიდენტის პრესსამსახურის განცხადება

დაბოკაჭიდებელი ყოველკვირეული გაზეთ „დრონე“-ს 36-ე ნომრის ფურცლებზე გამოქვეყნდა ბატონ თ. ქორიძის რეპორტაჟი, სადაც ბ-ნი გ. ლორთქიფანიძე მიტინგზე მოსულ თანამემამულეებს თავის გულისწყრომას უმხელს. მისი სიტყვით, ბატონი პრეზიდენტი უგულებელყოფს ოპერისა თუ თეატრის ხელოვანთა ღვაწლს, არ ესწრება რა მათ წარმოდგენებს სამაგიეროდ პატივი დასდო და ეწვია ნ. შარიას კონცერტს.

ხანგრძლივი ემიგრაციიდან შემდეგ საქართველოში ჩამოსულსა და საქველმოქმედო კონცერტის მომწყობს, ბ-ნ ნ. შარიას გ. ლორთქიფანიძემ „ნაძირალა“- უწოდა. ბ-ნ გ. ლორთქიფანიძეს ამ მხრივ წინამორბედი ჰყავს. ავადსახსენებული „სუკი“-ც ბ-ნ ნ. შარიას ნაძირალას უწოდებდა.

თუ ბატონმა გ. ლორთქიფანიძემ ასეთი რამ მიტინგზე განაცხადა, ჯერ ბ-ნ თ. ქორიძეს ეს არ უნდა ექცია თავისი სტატიის სჯაბაასის საგნად და შემდეგ, გაზეთის რედაქტორს ბ-ნ ა. გოგელიას არ უნდა მიეცა დასტური ამგვარი განცხადებისათვის.

ადვილი მისახვედრია, თუ რატომ ვერ პოულობს დროს სახელმწიფოს მეთაური, მით უმეტეს დღევანდელ პირობებში, დაესწროს ამა თუ იმ წარმოდგენას. როგორც ცნობილია, ბ-ნ ნ. შარიას მიერ გამართული კონცერტის მთელი შემოსავალი მიზნისთვისაგან დაზარალებული რაიონების ფონდში გადაირიცხა. მასზე დასწრებით კი პრეზიდენტმა უპირველეს ყოვლისა გამოხატა თანადგომა ამ რაიონების მოსახლეობისადმი. ამასთანავე გვინდა შეგახსენოთ ბ-ნ გ. ლორთქიფანიძეს, რომ ეს კონცერტი ბატონმა ნ. შარიამ მიუძღვნა რესპუბლიკის პირველ პრეზიდენტს, და ამ უკანასკნელის მობრძანება, უბრალოდ ზრდილობისა და ეტიკეტის დაცვა იყო. ასეც რომ არ იყოს, ძნელი მისახვედრია, რატომ უნდა გაიხდეს პრეზიდენტის წასვლა-არწასვლა თეატრში ან ოპერაში ვინმეს განსჯის საგანი.

როგორც ჩანს, ბ-ნ გიგა ლორთქიფანიძის ცნობიერებაში სახელმწიფოს მეთაური გაიგივებულია პირველ მდივანთან, რომლის მობრძანებისათვის სპეციალურ კონცერტებს მართავდნენ და რომელთა მობრძანებაშიც თავადაც არაერთხელ მიუღია მონაწილეობა.

რაც შეეხება ხსენებული პუბლიკაციის ავტორს, ბ-ნ თ. ქორიძეს, ყველა აუგის მთქმელი დემოკრატად მიუჩნევია, ხოლო გაზეთის რედაქტორს, ბ-ნ ა. გოგელიას, ვერ გაუგია, სად მთავრდება სიტყვის თავისუფლება და სად იწყება მისი ბოროტად გამოყენება. როგორც ჩანს, ბ-ნი გ. ლორთქიფანიძისათვის ბ-ნ ნ. შარიას შეურაცხყოფა მხოლოდ საშუალებაა, რათა ჩრდილი მიაყენოს რესპუბლიკის პრეზიდენტს, მისი კრიტიკის მთავარ სამიზნეს. როგორ არ გაეხსენთ მაკიაველის ცნობილი სიტყვები „მიზანი ამართლებს საშუალებას“.

კიდევ ერთხელ მოგიწოდებთ, მაქსიმალური სიტყვითა და საქმით ვემსახუროთ ჩვენ სამშობლოს, ხოლო კრიტიკა გამართლებულია იმ შემთხვევაში თუ ჩვენს ეროვნულ საქმეს გამოადგება და სამშობლოს საკეთილდღეოდ იქნება გამიზნული.

საქართველოს რესპუბლიკის პრეზიდენტის პრესსამსახური

განცხადება

დაბოკაჭიდებელი ყოველკვირეული გაზეთ „დრონე“-ს 36-ე ნომრის ფურცლებზე გამოქვეყნდა ბატონ თ. ქორიძის რეპორტაჟი, სადაც ბ-ნი გ. ლორთქიფანიძე მიტინგზე მოსულ თანამემამულეებს თავის გულისწყრომას უმხელს. მისი სიტყვით, ბატონი პრეზიდენტი უგულებელყოფს ოპერისა თუ თეატრის ხელოვანთა ღვაწლს, არ ესწრება რა მათ წარმოდგენებს სამაგიეროდ პატივი დასდო და ეწვია ნ. შარიას კონცერტს.

ხანგრძლივი ემიგრაციიდან შემდეგ საქართველოში ჩამოსულსა და საქველმოქმედო კონცერტის მომწყობს, ბ-ნ ნ. შარიას გ. ლორთქიფანიძემ „ნაძირალა“- უწოდა. ბ-ნ გ. ლორთქიფანიძეს ამ მხრივ წინამორბედი ჰყავს. ავადსახსენებული „სუკი“-ც ბ-ნ ნ. შარიას ნაძირალას უწოდებდა.

თუ ბატონმა გ. ლორთქიფანიძემ ასეთი რამ მიტინგზე განაცხადა, ჯერ ბ-ნ თ. ქორიძეს ეს არ უნდა ექცია თავისი სტატიის სჯაბაასის საგნად და შემდეგ, გაზეთის რედაქტორს ბ-ნ ა. გოგელიას არ უნდა მიეცა დასტური ამგვარი განცხადებისათვის.

ადვილი მისახვედრია, თუ რატომ ვერ პოულობს დროს სახელმწიფოს მეთაური, მით უმეტეს დღევანდელ პირობებში, დაესწროს ამა თუ იმ წარმოდგენას. როგორც ცნობილია, ბ-ნ ნ. შარიას მიერ გამართული კონცერტის მთელი შემოსავალი მიზნისთვისაგან დაზარალებული რაიონების ფონდში გადაირიცხა. მასზე დასწრებით კი პრეზიდენტმა უპირველეს ყოვლისა გამოხატა თანადგომა ამ რაიონების მოსახლეობისადმი. ამასთანავე გვინდა შეგახსენოთ ბ-ნ გ. ლორთქიფანიძეს, რომ ეს კონცერტი ბატონმა ნ. შარიამ მიუძღვნა რესპუბლიკის პირველ პრეზიდენტს, და ამ უკანასკნელის მობრძანება, უბრალოდ ზრდილობისა და ეტიკეტის დაცვა იყო. ასეც რომ არ იყოს, ძნელი მისახვედრია, რატომ უნდა გაიხდეს პრეზიდენტის წასვლა-არწასვლა თეატრში ან ოპერაში ვინმეს განსჯის საგანი.

როგორც ჩანს, ბ-ნ გიგა ლორთქიფანიძის ცნობიერებაში სახელმწიფოს მეთაური გაიგივებულია პირველ მდივანთან, რომლის მობრძანებისათვის სპეციალურ კონცერტებს მართავდნენ და რომელთა მობრძანებაშიც თავადაც არაერთხელ მიუღია მონაწილეობა.

რაც შეეხება ხსენებული პუბლიკაციის ავტორს, ბ-ნ თ. ქორიძეს, ყველა აუგის მთქმელი დემოკრატად მიუჩნევია, ხოლო გაზეთის რედაქტორს, ბ-ნ ა. გოგელიას, ვერ გაუგია, სად მთავრდება სიტყვის თავისუფლება და სად იწყება მისი ბოროტად გამოყენება. როგორც ჩანს, ბ-ნი გ. ლორთქიფანიძისათვის ბ-ნ ნ. შარიას შეურაცხყოფა მხოლოდ საშუალებაა, რათა ჩრდილი მიაყენოს რესპუბლიკის პრეზიდენტს, მისი კრიტიკის მთავარ სამიზნეს. როგორ არ გაეხსენთ მაკიაველის ცნობილი სიტყვები „მიზანი ამართლებს საშუალებას“.

კიდევ ერთხელ მოგიწოდებთ, მაქსიმალური სიტყვითა და საქმით ვემსახუროთ ჩვენ სამშობლოს, ხოლო კრიტიკა გამართლებულია იმ შემთხვევაში თუ ჩვენს ეროვნულ საქმეს გამოადგება და სამშობლოს საკეთილდღეოდ იქნება გამიზნული.

საქართველოს რესპუბლიკის პრეზიდენტის პრესსამსახური

საქართველოს რესპუბლიკის უზენაეს საბჭოში

პრეზიდიუმი — აგრარულ საკითხზე

ამ დღეებში გაიმართა უზენაესი საბჭოს პრეზიდიუმის გაფართოებული სხდომა, რომელიც რესპუბლიკაში აგრარული რეფორმის საკითხების განხილვას მიეძღვნა.

პრეზიდიუმის სხდომას ესწრებოდნენ: საქართველოს რესპუბლიკის პრეზიდენტი ზ. გამსახურდია, უზენაესი საბჭოს თავმჯდომარის მოადგილე ნ. ბურჭულაძე, რესპუბლიკის პრემიერ-მინისტრი ბ. გუგუშვილი, უზენაესი საბჭოს მუდმივ კომისიათა თავმჯდომარეები: ი. ჩხეიძე, რ. პეტრიაშვილი, ტ. გელანტია, გ. თაქთაქიშვილი, უზენაესი საბჭოს სამდივნოს თავმჯდომარე ა. ჭობუალიშვილი, სოფლის მეურნეობის მიწათსარგებლობისა და ეკოლოგიის მუდმივი კომისიის წევრები და კონსულტანტები; ამ დარგის წამყვანი სპეციალისტები, მეცნიერები.

სხდომაზე საქართველოს რესპუბლიკის უზენაესი საბჭოს სოფლის მეურნეობის, მიწათსარგებლობისა და ეკოლოგიის მუდმივი კომისიის თავმჯდომარე ი. ონიანის წარდგინებით განიხილეს საკითხი „საქართველოს რესპუბლიკის სოფლის მეურნეობაში იჯარის შესახებ“.

პრეზიდიუმის სხდომის მონაწილეებს პროექტები განსახილველად წარუდგინეს და დასმულ შეკითხვებს პასუხი გასცეს ავტორებმა იურიდიულ მეცნიერებათა კანდიდატმა ლ. ჯანტურიამ, ეკონომიკის მეცნიერებათა დოქტორმა, პროფესორმა ო. საღარეიშვილმა, ეკონომიკის მეცნიერებათა კანდიდატმა კ. რუხვაიშვილმა, იურიდიულ მეცნიერებათა დოქტორმა, პროფესორმა მ. კაკულიამ.

პროექტების განხილვაში მონაწილეობა მიიღეს უზენაესი საბჭოს დეპუტატებმა: გ. მაქაცარიამ, რ. იოსელიანმა, ბ. გონაშვილმა; ი. მდინარაძემ.

რესპუბლიკის პრემიერ-მინისტრის ბ. გუგუშვილის წინადადებით გადაწყდა მთავრობის კაბინეტთან ერთად პერიოდულად მოეწყოს მსგავსი შეხვედრები წარმოდგენილი პროექტების შეჯერებისა და დახვეწის მიზნით.

სხდომაზე სიტყვით გამოვიდა საქართველოს რესპუბლიკის პრეზიდენტი ზვიად გამსახურდია.

მ. კ ე დ ი ა,
სოფლის მეურნეობის, მიწათსარგებლობისა და ეკოლოგიის კომისიის უფროსი კონსულტანტი

მამათა მიწა შვილთა მიწაა...

თითქოსდა, თვით ბუნებამ გადაწყვიტა გამოცადოს საქართველოს მოსახლეობის სიმტკიცე, რომელიც ესწრაფვის რეალური სახელმწიფო დამოუკიდებლობის მოპოვებას. ყოველ შემთხვევაში ყველა ხალხი როდი გაუძლებდა წლეულს ორი ძლიერი მიწისძვრა-საგან გამოწვეულ ელდას, სულით გაუტეხელი აღმოჩნები ნანგრევებიდან აღდგენენ და ხელახლა აშენებენ საცხოვრებლებს, სკოლებს, ეკლესიებს, სოციალური და კულტურული დანიშნულების ობიექტებს.

24 ოქტომბერს დაზარალებულ მთის რაიონებს ეწვევნენ და აღდგენითი სამუშაოების მიმდინარეობას გაეცნენ საქართველოს რესპუბლიკის პრემიერ-მინისტრი ბ. გუგუშვილი, მისი მოადგილე ბაკურ გულუა, რესპუბლიკის სამინისტროებისა და უწყებების ხელმძღვანელები.

თბილისიდან გაფრენილი ვერტმფრენავე პირველად დაჯდა გორში. პრეფექტურის შენობაში გაიმართა საქმიანი სჯა-ბაასი რეგიონში შექმნილი ვითარების, სეროიოზულ პრობლემათა დაძლევის გზების შესახებ. კერძოდ, აღინიშნა, რომ ამ და მეზობელ ქარელის რაიონებში სამშენებლო სამუშაოთა განხორციელებას აბრკოლებს ოს ექსტრემისტთა მოქმედება, რომლებიც არ უშვებენ სამშენ მასალებს. თათბირზე დაისვა საკითხი, რომ საჭიროა შეიქმნას აქ მუნიციპალური მილიცია. განხორციელდეს სხვა კონკრეტული ღონისძიებანი რთული ოპერატიული ვითარების სტაბილიზაციისათვის.

სამშენებლო სამუშაოები რომ ნორმალურად გაგრძელდეს, უნდა უზრუნველყოთ ხეთის გზით მიმავალი ტვირთიანი ავტომანქანების მძღოლთა დაცვა და უშიშროება, დამატებით 1,5 მილიონი ცალი აგურის, 1500 ფილისა და გადახურვისათვის საჭირო ფუძცლოვანი ლითონის, 200 ტონა არმატურის, ამწეების, ავტოტრანსპორტის, საცხოვრებელი ვაგონების მიღება. პრემიერ-მინისტრმა ამასთან დაკავშირებით სამეურნეო ხელმძღვანელებს მისცა შესაბამისი დავალებანი.

...ნახევარი საათის ფრენის შემდეგ ქვემოთ გამოჩნდა ონი. რამდენიმე ასეული მეტრი სიმაღლიდანაც კი რაიონული ცენტრი ერთიან სამშენებლო მოედნად წარმოგვიდგა. კაცმა რომ თქვას, აღდგენითი სამუშაოები აშკარად მიმდინარეობს რაიონის 66 სოფლის 2800-ზე მეტ სახლში, ხოლო 1878 სახლში ეს სამუშაოები უკვე დამთავრდა.

საქმეს დიდად წაადგა სოფელ ნაჯეთში მსხვილი საწარმოო ბაზის შექმნა.

— აქ, — გვიხსნის ონის რაიონის სოფლების მშენებლობის კომპლექსის უფროსი ავთანდილ ჩალაძე, — დამონტაჟებულია ბეტონის და სახაროსხებული კვანძები, დღე-ღამეში 10 ათასი ერთეული სამძღვარის მცირე საკედლე ბლოკების გამოსაშვები საამქრო, სხვადასხვა საწყობები. წარმოებაშია დაბაც. სადაც ცხოვრობს 300 მშენებელი, მოქმედებს სასადილო.

ახლა ქუთაისიდან კი არ მიაქვთ, არამედ შორიახლოს მოწყობილ ქარხანაში ადგილობრივი ნედლეულისაგან მზადდება ინერტული მასალები, ყოველდღიურად დაახლოებით 600 კუბური მეტრი. მათი ნაწილი გამოიყენეს რაიონულ ცენტრში გაბსნილი საკოლო კომპლექსის მშენებლობისას, რომელიც თბილისელებსაც კი შეშურდებოდათ. მისი ორი კეთილმოწყობილი კორპუსი აღჭურვილია თანამედროვე მოწყობილობით, ინვენტარით, აქ არის საძინებელი პალატები 740 ბავშვისათვის. სამაგრით, მედეგობის ბეტონის „სარტყელით“ გამოირჩევა ოთხსართულანი საცხოვრებელი სახლები, სხვა ნაგებობებია, რომლებიც აქ შენდება.

მშენებლები ონში, სხვათა შორის, ისევე როგორც ყველა სხვა რაიონში, სადაც იმ დღეს რესპუბლიკის მინისტრთა კაბინეტის ხელმძღვანელები იყვნენ, აღძრავდნენ მომდინარე სამუშაოთა დაფინანსებასთან, ფულადი ნაშთების უჭირლობასთან, საწვავით უზრუნველყოფასთან, სასურსათო პროდუქტებით, სიგარეტებით მომარაგებასთან დაკავშირებულ საკითხებს. ეს საკითხებიც გადაიჭრა, თანაც პრიორიტეტულად, თქვა პრემიერ-მინისტრმა, მაგრამ, რა თქმა უნდა, რესპუბლიკაში არსებულ რეალურ შესაძლებლობათა გათვალისწინებით.

ამბროლაურის რაიონში, როგორც სამშენებლო კომპლექსის უფროსმა ნოდარ ხარბედაძემ თქვა, სიცოცხლე დაუბრუნეს დანგრეული საცხოვრებლების, რომელთაგან ერთ სოფელს, სახავშვო ბაღის დაახლოებით 67 პროცენტს. ახალშენებლობათა გაცნობა დაიწყო 150 საწოლიანის გათვალისწინებული ცენტრალური რაიონული საავადმყოფოს დათვალიერებით. აქ უკვე მიმდინარეობს შიდა მოსაპირკეთებელი სამუშაოები.

სოფელი წყესი მიწისძვრის ეპიცენტრში აღმოჩნდა. თითქმის ყველა სახლი დანგრეული იყო, ხოლო 147 — მიწასთან გასწორებული. და აი, ახლა აქ კვლავ ბრუნდება სიცოცხლე, ვაზს კვლავ უვლის გლეხი. მშენებლებს კი აღდგენითი სამუშაოების დასრულება მარტო ცხრა უწინდელი სახლის ადგილზე დარჩათ. ამის შედეგად წესის ყველა ოჯახი ზამთარს შეხვდება არა კარვებში, არამედ საკუთარ კოტეჯებში.

მართალია, მშენებლები უფრო მეტის გაკეთებას მოასწრებდნენ, ხე-ტყის, ცემენტის, შავი ლითონის, პანელსახიდების ნაკლებობა რომ არა. შესაბამისი სამინისტროებისა და უწყებების ხელმძღვანელები დაჰპირდნენ, რომ შეძლებისდაგვარად დაეხმარებიან უახლოეს დღეებში.

ბოლო ორ თვეს საჩხერეში არ ყოფილა წვიმა. და ისე მოხდა, რომ წვიმა სწორედ თბილისელ სტუმრების ჩამოსვლის დღეს მოვიდა. მაგრამ კოკისპირულმა წვიმამაც ვერ შეაჩერა აქ მიმდინარე აღდგენითი სამუშაოები. სტიქიური უბედურების დროს ყველაზე მნიშვნელოვანი ნგრევა ქალაქში მოხდა წმინდა ნინოს ეკუზაე. ახლა „თბილისქალაქმშენის“ ტრესტის მუშაკები აღადგენენ ძველ უბანს, უწინდელ სახეს უბრუნებენ მას. აქ შენდება ორსაზე მეტი სეისმომედეგი სახლი.

მიმდინარე სამუშაოთა მასშტაბზე შეიძლება ვიმსჯელოთ ასეთი ციფრებით: რაიონში დასაკმებუდა რესპუბლიკის სხვადასხვა რეგიონიდან ჩამოსული ათი ათასამდე მუშა და სპეციალისტი. ჩამოყალიბდა საკმაოდ სოლიდური სამშენებლო კომპლექსი. დამოკიდებულ 21 ბეტონის კვანძი, რაც საშუალებას იძლევა აღგიროზე მიიღონ 2000-2200 კუბური მეტრი ბეტონი. აქ ყოველდღიურად უშვებენ 500 ათას ვიწრო ბლოკს. რეგიონის აღდგენის პროგრამა გათვალისწინებულია ოთხი წლისათვის. მაგრამ, თუ იქნა სათანადო მატერიალურ-ტექნიკური მომარაგება, იგი შეიძლება უკვე გასულ წელსვე დასრულდეს, — თქვა პრეფექტურაში გამართულ თათბირზე საჩხერის სამშენებლო კომპლექსის უფროსმა ი. ქევხიშვილმა. ეს ეხება რუსეთში საჭირო მასალების შესაძენად კრედიტის გამოყოფასაც, საწვავით რიტმულ მომარაგებასაც და ავტოტრანსპორტით უზრუნველყოფასაც.

თითქმის იგივე საკითხები აღძრა თათბირზე გამოსულმა ჭიათურის სამშენებლო კომპლექსის ხელმძღვანელმა ზ. კაპანაძემაც. ამ რეგიონში აშენებული, გამაგრებული და აღდგენილია დაახლოებით 4800 საცხოვრებელი სახლი. სამუშაოები გრძელდება კიდევ 2629 სახლში, შენდება ჯანმრთელობის დაცვის, განათლების, კულტურის ობიექტები. ისინი საეჭვალოატაციოდ მით უფრო სწრაფად გადაეცემა, რაც უფრო ადრე მიიღებენ საჭირო რაოდენობის ცემენტს, ლითონს, შიფერს, ხე-ტყეს...

დრო არ იცდის, შემოდგომის უამინდობამ შეიძლება თავისი სერიოზული კორექტივები შეიტანოს სამშენებლო სამუშაოებში. და მაშინ მარტო მშენებელთა ერთუხანაში საქმარისი არ იქნება.

ზ უ რ ა ბ გ ა ხ ა რ ი შ ვ ი ლ ი,
საქინფორმის სპეც. კორ.

• • •

სურათებზე: აქ, სადაც ნანგრევები იყო, შენდება ახალი ქუჩა, რომელიც დაამშვენებს ონს; ხადაცაა ჩაიბარებენ ამბროლაურის საავადმყოფოს.

საქინფორმის ფოტოქრონიკა.

საზღვარგარეთ

იტალიის პარლამენტის დეპუტატთა პალატამ რეზოლუცია შეიღო, რომლის ძალითაც იტალიის პარლამენტი მზადყოფნას გამოთქვამს სცნოს სლოვენეთისა და ხორვატიის რესპუბლიკების დამოუკიდებლობა.

შვედეთის რადიოს ცნობით დანიის პრემიერ-მინისტრ პოულ შლუტერის ვიზიტი ლიტვაში. ამ ვიზიტის ფარგლებში ლიტვის პრემიერ-მინისტრ გედიმინას ვაგნორიუსთან ერთად ის ესტუმრება ვილნიუსის ტელევიზიის შენობას, სადაც 13 იანვარს ტრაგედია მოხდა.

ბრიტანეთში ოფიციალური ვიზიტით ჩავა ყაზახეთის პრეზიდენტი ნურსულთან ნაზარბაევი, მოლაპარაკების დროს განიხილავენ ყაზახეთ

გამოცდილება

საიჯარო ურთიერთობანი საფრანგეთში

სოფლის მეურნეობის ამაღლების მნიშვნელოვანი უზრუნველყოფა ქვეყნის ყველაზე საჭირბოროტო ეკონომიკური პრობლემაა. მისი გადაწყვეტა შეიძლება მხოლოდ გლეხის, როგორც პროფესიული მიწათმოქმედის აღორძინებით, რომელსაც სრული სამეურნეო დამოუკიდებლობა ექნება. გლეხს ამგვარი დამოუკიდებლობის გარანტიას ანიჭებს მიწის და წარმოების სხვა საშუალებათა ხანგრძლივი ვადით იჯარა.

ამ მიზნის მისაღწევად 1945-46 წლებში საფრანგეთის კანონმდებლობაში დამკვიდრდა დებულებები, რომლებმაც უზრუნველყო მოიჯარის სამეურნეო საქმიანობის სტაბილურობა, იჯარის 9-წლიანი მინიმალური ვადის დამკვიდრებით და მოიჯარის მიერ მისი გაგრძელების უფლებით. მეურნეობით სარგებლობის უწყვეტობა ხელს უწყობს ოჯახის ერთ-ერთ წევრზე იჯარის უფლების გადაცემის შესაძლებლობას და ამ უფლების მემკვიდრეობით გადასვლას მოიჯარის საკვდილის შემთხვევაში, ხელშეკრულების შეწყვეტის დროს კი მოიჯარის მიერ კომპენსაციის მიღების უფლება მის მიერ მეურნეობაში დაბანდებული სახსრების ზარჯზე მეურნეობათა რენტაბელობის ასამაღლებელ სტიმულად იქცა. მოიჯარის პოზიციების სიმტკიცეს მყარი გარანტიები მისცა მესაკუთრის მიერ მეურნეობის გაყიდვის შემთხვევაში მოიჯარის მიერ ამ საიჯარო მეურნეობის შეძენის უპირატესმა უფლებამ.

საიჯარო ხელშეკრულება ვადამდე ვერ დაირღვევა (კანონით გათვალისწინებული საგანგებო შემთხვევების გარდა) და ძალაში ფლობელის მიერ მეურნეობის გასხვისების შემთხვევაშიც (გაყიდვისას, მემკვიდრეობით გადაცემისას, ჩუქებისას და ა. შ.). მოიჯარის საკვდილის შემთხვევაში იჯარის ხელშეკრულების მოქმედება გრძელდება ბოლო 5 წლის მანძილზე მეურნეობაში მომუშავე მეუღლის, შვილების და მშობლების სასარგებლოდ.

იჯარით გადამცემის მხრიდან ხელშეკრულების გაგრძელებაზე უარის თქმის საფუძველი შეიძლება იყოს: მოიჯარის მიერ მიწის ცუდად გამოყენება, საიჯარო გადასახადის გადაუხდელობა, სასოფლო-სამეურნეო იჯარის საკონსულტაციო კომისიის მიერ შეთავაზებულ სიახლეთა დანერგვაზე უარის თქმა.

საიჯარო ხელშეკრულების შეწყვეტის შესახებ შეტყობინება კეთდება ამ ხელშეკრულების ვადის გასვლამდე 18 თვით ადრე, ხოლო არცხით ხელახალი გადაცემისთვის, მეურნეობის დაბრუნების შემთხვევაში — 2 წლით ადრე.

1970 წლიდან კანონი ითვალისწინებს გრძელვადიან სასოფლო-სამეურნეო იჯარას 18 წლით და მეტი ვადით. იჯარით გადამცემთათვის გათვალისწინებულია ზოგიერთი საგადასახადო შეღავათი, რომელიც სტიმულს აძლევს გრძელვადიან საიჯარო ხელშეკრულებათა დადებას (მემკვიდრეობის უფლებაზე გადასახადისგან ნაწილობრივი განთავისუფლება). ასეთი იჯარის ვადა შეიძლება კიდევ 9 წლით გაგრძელდეს.

1980 წლიდან კი მოქმედებს გრძელვადიანი იჯარის ახალი ტიპი — 25 წლით და მეტი ვადით, მოიჯარის საპენსიო ასაკის დადგომამდე. ასეთი ვადის ხელშეკრულება შეიძლება დაიდოს ისეთი მეურნეობის იჯარაზე, რომელიც ეკონომიკურ ერთეულს შეადგენს ან ისეთი მიწის ნაკვეთზე, რომლის ფართობიც აღემატება კანონით დადგენილ მინიმალურ ფართობს სოფლად მოსაწყობად.

ამას გარდა, საფრანგეთის ზოგიერთ პროვინციაში (კორსიკაში) შემორჩენილია იჯარის ისეთი უძველესი ფორმა, როგორიცაა ემფითევზისი ანუ უძრავი ქონების გადაცემა ხანგრძლივი ვადით 18-დან 99 წლამდე მინიმალური საიჯარო გადასახადით და მოიჯარისათვის დიდი უფლებების მიცემით, მაგრამ იმ ვალდებულებით, რომ აუცილებლად დანერგავს ისეთ სიახლეებს საიჯარო მეურნეობაში.

1985 წელს კანონით დამტკიცდა აგრარულ მეურნეობათა ორგანიზაცია შეზღუდული პასუხისმგებლობის სამოქალაქო-სამართლებრივი საზოგადოებების ფორმით. ამ მოქნილი იურიდიული სტრუქტურის გამოყენება, რომელიც თვითონ მიწათმოქმედთა მიერ შეიძლება შეიქმნას, მაგრამ სხვა პირთათვისაც ღიაა (ოჯახის წევრისთვის, მესამე პირისთვის), მიწათმოქმედთ აცავს გაკოტრებისაგან, იძლევა მათი ქონების ხელშეუხებლობის გარანტიას და აადვილებს მეურნეობის გადაცემას სხვა პირებისთვის.

საიჯარო მეურნეობათა და მათ გაერთიანებათა წახალისებით, მეურნეობრიობის ახალ სამართლებრივ ფორმათა დამკვიდრებით და მოიჯარეთა უფლებების გაფართოებით არ შემოფარგლულა სახელმწიფო. 60-იან და 80-იან წლებში ის ქმნის მთელ რიგ ინსტრუმენტებს, ისეთებს, როგორიცაა აგრარულ სტრუქტურათა გარდაქმნისა და გაუმჯობესების საზოგადოებები, აგრარულ სტრუქტურათა გაუმჯობესების სოციალურ ღონისძიებათა ფონდი და სხვა. ამას გარდა, სახელმწიფო აძლევს მეურნეობათა ოპტიმალურ ზღვრებს და ამ კრიტერიუმიდან გამომდინარე კონტროლს უწევს მათ შერწყმას. ამ ღონისძიებათა მიზანია კონკურენტუნარიან მეურნეობათა შექმნა.

იჯარულ ურთიერთობათა სრულყოფის ღონისძიებათა გამოყენებამ ხელი შეუწყო შრომის მწარმოებლურობის და სასოფლო-სამეურნეო წარმოების მოცულობის მკვეთრ ზრდას. თუკი 1960 წელს ერთი ფერმაზე მიწათმოქმედი კვებავდა 7 კაცს, 1985 წელს უკვე — 40 კაცს. 1970 წლიდან შრომის ნაყოფიერება გაიზარდა 80 პროცენტით. ბოლო წლებში ქვეყანაში შეინიშნება სასოფლო-სამეურნეო პროდუქციის ჭარბწარმოების კრიზისის ნიშნები.

ფრანგულ სოფლის მეურნეობაში საიჯარო ურთიერთობები რეგულირდება სასოფლო-სამეურნეო იჯარის შესახებ მთელი რიგი სპეციალური კანონებით: მაგალითად, სოფლის მეურნეობის ორიენტაციის შესახებ კანონით, აგრარული კოდექსით, სასოფლო-სამეურნეო იჯარის პარიტეტული სასამართლოების შესახებ კანონით და ეკონომიკურ და სოციალურ გარემოსთან სასოფლო-სამეურნეო საწარმოს ადაპტაციის კანონით.

აგრარულ კოდექსში, რომელიც 1337 მუხლს შეიცავს, სასოფლო-სამეურნეო იჯარის ეხება 168 მუხლი, აქედან საქონლის იჯარას ეხება 32 მუხლი, მონახევრეობას — 7 მუხლი, მონახევრეობის გადაქცევას ფერმერულ იჯარად — 5 მუხლი. ამას გარდა, კოდექსის 17 მუხლი, რომლებიც აგრარული მეურნეობების სტრუქტურათა კონტროლს ეძღვნება, პირდაპირ ან ირიბად ეხება მოიჯარეებს. კოდექსს თან ერთვის დეკრეტი სასოფლო-სამეურნეო იჯარის პარიტეტული სასამართლოების შესახებ, რომელიც 33 მუხლს შეიცავს.

სასოფლო-სამეურნეო იჯარის ტიპურ ხელშეკრულებას იღებს დეპარტამენტის საკონსულტაციო კომისია. მასში შესულია დებულებები, რომლებიც მოიჯარის პიროვნულობას, მხარეთა ვალდებულებებს, საიჯარო გადასახადს და იჯარის ვადებს ეხებიან. არ შეიძლება დაირღვეს ხელშეკრულების პირობები და აუცილებელია მხარეებისთვის.

სასოფლო-სამეურნეო იჯარის წესდება ითვალისწინებს ორი სახის ხელშეკრულებას:

1. ფერმის იჯარა წინასწარ დადგენილი მტკიცე საიჯარო გადასახადით;

2. მოზიარეობა იჯარით გადამცემსა და მოზიარეს შორის საიჯარო პროდუქციის გაყოფით მათი წელოლის პროპორციულად (ჩვეულებრივ, მოზიარე მოსავლის ორ მესამედს იღებს).

იჯარით გადამცემი ვალდებულია საიჯარო გადაცემული ქონება ჩააბაროს წესიერ მდგომარეობაში. მოიჯარე ვალდებულია გადაიხადოს საიჯარო გადასახადი და რაციონალურად გამოიყენოს იჯარით მიღებული ქონება.

საიჯარო ხელშეკრულების უფლების დათმობა, აგრეთვე საიჯარო ქონების ქვეიჯარავობით გადაცემა აკრძალულია. გამონაკლისი დაიშვება იჯარით გადამცემის ნებართვით.

საიჯარო გადასახადს თითოეულ დეპარტამენტში განსაზღვრავს რესპუბლიკის კომისარი და საკონსულტაციო პარიტეტულმა კომისიამ უნდა მოიწონოს. მისი რაოდენობა დამოკიდებულია ამ მეურნეობაში მოყვანილი პროდუქციის ღირებულებაზე, იჯარის ვადაზე, ხაგებობათა მდგომარეობასა და სიდიდეზე, ნიადაგის ხარისხზე.

ყოველ 9 წელიწადში ერთხელ გადაისინჯება ამ პროდუქტების სია, რის მიხედვითაც საიჯარო გადასახადის ოდენობა გამოითვლება. ამ გადასახადის გადახდის წესს თვითონ შეთანხმებული მხარეები ირჩევენ. როგორც წესი, ეს ხდება ფულით, მაგრამ შეიძლება ნატურითაც და შერეულადაც. იჯარით გადამცემს არ შეუძლია საიჯარო გადასახადს ზევით სხვა რამე გადასახადი ან მომსახურება მოსთხოვოს მოიჯარეს. მიწის გადასახადი და ნაგებობათა დაზღვევა მხოლოდ იჯარით გადამცემს ეკისრება. გზების შენახვის გადასახადი და სასოფლო-სამეურნეო სოციალურ გადასახადთა ფონდში შესატანი საწევრო გადასახადი ეკისრება მოიჯარეს. საიჯარო გადასახადის წლიური რაოდენობა საშუალოდ შეადგენს მიწის ღირებულების 2-3 პროცენტს.

იჯარის ვადის გასვლის შემდეგ, იჯარით გადამცემის (მეიჯარეს) მიერ ქონების დაბრუნების უფლება მხოლოდ შემდეგი პირობებით ხდება: თუკი ამ მომენტისთვის მოიჯარემ საპენსიო ასაკს არ მიაღწია, თუკი მას ისევ აქვს ფიზიკური და გონებრივი შესაძლებლობები, მეურნეობის გაძღოლისათვის აუცილებელი ცოდნა და ფინანსური საშუალებები. მან უნდა ივალდებულოს, რომ 9 წლის განმავლობაში პირადად გაუძღვეს მეურნეობას და იცხოვრებს მეურნეობაში ან მის მახლობლად. თუკი მოიჯარე ამ მოთხოვნებს არ აკმაყოფილებს, მეიჯარეს შეუძლია იჯარა დაიბრუნოს ზარალის ანაზღაურებით.

იჯარით გადამცემისათვის მეურნეობის დაბრუნებისას მოიჯარეს უფლება აქვს მოითხოვოს იმ ხარჯების ანაზღაურება, რაც მან მეურნეობის გაუმჯობესებას მოახმარა, თუკი ამან არანაკლებ 20 პროცენტით გაზარდა მიწის საწარმოო პოტენციალი. 1984 წლის კანონში დაწვრილებითაა ჩამოთვლილი ის აგრონომიული და სხვა ღონისძიებანი, რომლის ჩატარების უფლებაც აქვს მოიჯარეს, აგრეთვე — ჩატარებული სამუშაოების კომპენსაციის რაოდენობის გამოთვლის ხერხები.

იჯარით აღებული ქონების უპირატესი შეძენის უფლება მისი გაყიდვის შემთხვევაში ეძლევა ამ მეურნეობის მოიჯარეს იმ პირობით, თუკი ის სოფლის მეურნეობაში არანაკლებ 3 წელია მუშაობს და ამ ნაკვეთს ამუშავებს. მოიჯარის მიერ საიჯაროდ აღებული მიწის ნაკვეთის საკუთრებად შეძენისას ის მთლიანად თავისუფლდება ქონების გადაცემასთან დაკავშირებული ყოველგვარი გადასახადებისაგან.

საფრანგეთში სასოფლო-სამეურნეო იჯარის მეორე სახე არის სანახევრო იჯარა. მონახევრისათვის იჯარით გადაცემული მიწები მთელი დამუშავებული სასოფლო-სამეურნეო ფართობების 1 პროცენტია და ძირითადად ქვეყნის სამხრეთშია ეს მიწები. საფრანგეთის დიდ რეგიონებამდე მთელი სასოფლო-სამეურნეო ფართობების ხუთ მეექვსედს მონახევრეები ამუშავებდნენ. სანახევრო იჯარას ის უპირატესობა აქვს, რომ იგი საშუალებას იძლევა სოფლის მეურნეობაში ჩაებნენ ის ადამიანები, რომელთაც პირველდაწყებითი კაპიტალი არა აქვთ. მონახევრეობის ხელშეკრულებით იჯარის გადამცემი მონახევრეს აგრარულ მეურნეობას აძლევს მეურნეობის პროდუქციის გარკვეულ წილად. ის წილი, რასაც იჯარით გადამცემი იღებს, არ უნდა აყოს მთელი პროდუქციის მოცულობის ერთ მესამედზე მეტი. კანონმდებლობა უშვებს — მონახევრეობა შეიძლება შეული მეურნეობის ან მისი ნაწილის ჩვეულებრივ იჯარად იქცეს რომელიმე მხარის ინიციატივით.

„მოქალაქეთა პოლიტიკური გაერთიანებების შესახებ“ საქართველოს რესპუბლიკის კანონის მე-4 მუხლის შესაბამისად ვაქვეყნებთ პოლიტიკური ორგანიზაციების წესდებებს

პოლიტიკურ პარტიათა და ორგანიზაციათა მრგვალი მაგიდის წესდება

პრეამბულა

პოლიტიკურ პარტიათა და ორგანიზაციათა მრგვალი მაგიდის მიზანია საქართველოში ეროვნულ განმათავისუფლებელი მოძრაობის თვისობრივად ახალ ეტაპზე პარტიათა მოქმედების კოორდინაცია და ურთიერთკონსულტაციების საფუძველზე ქვეყნის საზოგადოებრივ-პოლიტიკურ ცხოვრებაში საერთო პოლიტიკური კურსის გატარება.

მრგვალი მაგიდის შემქმნელ პოლიტიკურ ორგანიზაციებს დასაშვებად მიიჩნიათ თანამშრომლობა ყველა ოფიციალურ, მშვიდობიან, ძალადობის უარმყოფელ ორგანიზაციებთან და პიროვნებებთან. ამავე დროს გამორიცხული არ არის დიალოგი ცალკეულ ჯგუფებთან ან პიროვნებებთან.

მრგვალი მაგიდის მუშაობაში მონაწილეობას იღებენ: 1. მუდმივი (დამფუძნებელი) წევრი ორგანიზაციები 4 სრულუფლებიანი წარმომადგენლით, წევრი ორგანიზაციები 2 სრულუფლებიანი წარმომადგენლით, ინდივიდუალური წევრები და მოწვეული სტუმრები.

წევრები:

მრგვალი მაგიდის მუდმივ წევრებად ითვლებიან:

1. საქართველოს ჰელსინკის კავშირი.
2. სრულიად საქართველოს წმინდა ილია მართლის საზოგადოება.
3. ქართველ ტრადიციონალისტთა კავშირი.

წევრი ორგანიზაციები:

1. ეროვნულ-ლიბერალური კავშირი.
2. ეროვნულ-ქრისტიანული პარტია.
3. ეროვნული ფრონტი — რადიკალური კავშირი.
4. საქართველოს ახალგაზრდობის ქრისტიანულ-დემოკრატიული კავშირი.

ის ორგანიზაციები, რომელთა წარმომადგენლება სტუმრის სტატუსით სისტემატურად მონაწილეობენ მრგვალი მაგიდის მუშაობაში, ურთიერთმეთანხმების საფუძველზე შეიძლება მიღებულ იქნენ მრგვალი მაგიდის შემადგენლობაში წევრ ორგანიზაციებთან.

მრგვალი მაგიდის მოქმედების პრინციპები:

1. მრგვალი მაგიდის სხდომებს უძღვება სპიკერი, სხდომის დროს მონაწილე პიროვნებები და ორგანიზაციები ვალდებული არიან იმოქმედონ სპიკერთან შეთანხმებით.

2. მრგვალი მაგიდის მონაწილე პოლიტიკური ორგანიზაციები თავისუფალი არიან შიდა ორგანიზაციულ მოქმედებაში.

3. მრგვალი მაგიდის მონაწილე ორგანიზაციები თავისუფალი არიან პოლიტიკურ მოქმედებაში, თუკი მათი ქმედება ეწინააღმდეგება პოლიტიკური ბლოკის საერთო პოლიტიკურ კურსსა და მრწამსს.

4. ის პიროვნებები ან ის პოლიტიკური ორგანიზაციები, რომლებმაც დაარღვიეს მრგვალი მაგიდის მუშაობის პრინციპები, გაუვანილი იქნებიან მრგვალი მაგიდის შემადგენლობიდან დამფუძნებელი წევრების ხმათა უმრავლესობით.

5. მრგვალი მაგიდის მუდმივ წევრ ორგანიზაციებს უფლება აქვთ წარმოადგინონ ინდივიდუალური წევრები საათბირო ხმის უფლებით.

6. ახალი წევრების მიღებასა და გარიცხვას წყვეტენ დამფუძნებელი ორგანიზაციები.

პოლიტიკურ პარტიათა ბლოკ მრგვალი მაგიდის განცხადება

გამომდინარე საყოველთაოდ აღიარებული დემოკრატიის პრინციპებიდან, ქვეყანაში არსებული ფაქტობრივი ვითარებიდან და პოლიტიკურ ორგანიზაციათა ურთიერთთანამშრომლობის თვისებრივად ახალ ეტაპზე ასვლის გათვალისწინებით, აგრეთვე, ერის ნების გამომხატველი ორგანოს, უზენაესი საბჭოს მიერ მიღებული კანონების საფუძველზე, მრგვალი მაგიდის პოლიტიკური ორგანიზაციები ახალი წესდებისა და სამუშაო პრინციპების მიღების შემდეგ ვალდებული ვართ განვაცხადოთ.

1. ბათილად იქნეს ცნობილი მრგვალი მაგიდის ძველი წესდება (მიღებული თბილისში 1990 წლის 11 მაისს და გამოქვეყნებული „ახალგაზრდა ივერიელში“ 1991 წლის 15 მაისს).

2. გაუვანილ იქნეს მრგვალი მაგიდის შემადგენლობიდან „მერაბ კოსტავას საზოგადოება, რომელმაც დაარღვია ძველი წესდების მუხლები: №1 და №8, აგრეთვე ახალი წესდების მიხედვით მუხლი №8

3. დამფუძნებელ წევრებად ჩაითვალოს დარჩენილი სამი ორგანიზაცია.

სრულიად საქართველოს მერაბ კოსტავას საზოგადოების წესდება

I. ზოგადი დებულებები

1. 1. სრულიად საქართველოს მერაბ კოსტავას საზოგადოება (ტექსტში შემდგომში — საზოგადოება), არის პოლიტიკური ორგანიზაცია, რომელიც მიზნად ისახავს საქართველოს სრული სახელმწიფოებრივი დამოუკიდებლობის აღდგენას და მის შემდგომ განვითარებაში აქტიურ მონაწილეობას, უპირატესად ქართველი ერის ინტერესების განუხრელ დაცვას.

1. 2. საზოგადოების თითოეული წევრი თავის საქმიანობაში ხელმძღვანელობს საქართველოს ეროვნული გმირის მერაბ კოსტავას იდეალებითა და მრწამსით.

1. 3. საზოგადოება თანამშრომლობს ყველა იმ ორგანიზაციასთან, რომელთა მოქმედების სტრატეგია, ტაქტიკა და მორალური საზე საზოგადოებისათვის მისაღებია.

1. 4. საზოგადოების იურისდიქცია ვრცელდება საქართველოს მთელ ტერიტორიაზე, ცენტრია ქალაქ თბილისში. საჭიროების შემთხვევაში საზოგადოების ფილიალი შეიიქმნება გაიხსნას საქართველოს რესპუბლიკის ფარგლებს გარეთაც.

1. 5. საზოგადოებას აქვს თავისი

— ჰიმნი;
— დროშა;
— გერბი;
— ბეჭდვითი ორგანო — გაზეთი „სარბანგი“;

2. საზოგადოების საქმიანობის ძირითადი მიზნები

2. 1. საზოგადოების ძირითადი მიზნებია:

ა) მიაღწიოს საქართველოს დამოუკიდებლობის სრულ აღდგენას;

ბ) იბრძოლოს საქართველოს რესპუბლიკის ტერიტორიის ერთა ლიგის მიერ ცნობილი საზღვრების აღდგენისათვის;

გ) იღვაწოს სამართლებრივი სახელმწიფოს შექმნისათვის;

დ) აქტიური მონაწილეობა მიიღოს საქართველოს რესპუბლიკაში ჩატარებულ ყველა დონის არჩევნებში;

ე) მოაწესრიგოს საქართველოში არსებული მწვავე დემოგრაფიული ვითარება;

ვ) წვლილი შეიტანოს საქართველოს ისტორიული ძეგლების, ფლორისა და ფაუნის აღდგენა-შენარჩუნებაში, ქართული კულტურის თავისუფალ, ეროვნულ ნიადაგზე განვითარებაში.

3. საზოგადოების წევრები, მათი უფლებები და მოვალეობები

3. 1. საზოგადოების წევრი შეიძლება გახდეს საქართველოს ნებისმიერი მოქალაქე, რომელსაც შეუსრულდა 18 წელი, აღიარებს საზოგადოების წესდებას, იხდის საწევრო შესატანს და არ არის სხვა რომელიმე პოლიტიკური ორგანიზაციის წევრი.

3. 2. საზოგადოებაში გაწევრიანება ხდება პირველადი ორგანიზაციის მიერ, რომლის გადაწყვეტილებას ამტკიცებს (ან არ ამტკიცებს) ცენტრალური გამგეობა.

გამგეობის გადაწყვეტილება საბოლოოა.

საზოგადოების წევრად მიიღებიან ის პირები, რომელთაც აქვთ ექსპლიციტი საკანდიდატო სტატუსი და საზოგადოების 2 ნამდვილი წევრის რეკომენდაცია.

3. 3. საზოგადოების წევრობა წყდება პირადი განცხადების საფუძველზე ან საზოგადოებიდან გარიცხვის გზით. გარიცხვის შესახებ გადაწყვეტილებას იღებს პირველადი ორგანიზაცია, რომელსაც ამტკიცებს (ან არ ამტკიცებს) ცენტრალური გამგეობა.

3. 4. საზოგადოების ყველა წევრი თანასწორუფლებიანია.

საზოგადოების წევრს უფლება აქვს:

ა) საზოგადოების ნებისმიერ ორგანოში დასვას და განიხილოს ყველა ის საკითხი, რომელიც ეხება საზოგადოების საქმიანობას;

ბ) მონაწილეობა მიიღოს საზოგადოებისათვის საჭირბოროტო ნებისმიერი საკითხის გადაწყვეტაში;

გ) იქონიოს საზოგადოების მხარდაჭერა იმ საკითხების გადაწყვეტისას, რომლებიც განეკუთვნებიან მისი საზოგადოებრივი საქმიანობის სფეროს;

დ) აირჩიოს და არჩეულ იქნეს საზოგადოების არჩევით ორგანოებში;

ე) მოითხოვოს ინფორმაცია საზოგადოების ნებისმიერი ორგანოს საქმიანობის შესახებ, მისცეს მას კრიტიკული შეფასება, განცხადებებით და წინადადებებით შეეცადოს საზოგადოების ნებისმიერ ორგანოში და მიიღოს მათგან პასუხი;

ვ) მონაწილეობა მიიღოს საზოგადოების ორგანოთა მიერ მის მიერ წამოჭრილ ან მის შესახებ საკითხის განხილვაში;

3. 5. საზოგადოების წევრი ვალდებულია:

ა) იხელმძღვანელოს საზოგადოების წესებით;

ბ) მთელი თავისი ნიჭი და უნარი მოახმაროს საზოგადოების წინაშე დასმული ამოცანების განხორციელებას და საჭიროების შემთხვევაში სიცოცხლეც კი არ დაიშუროს ერის საკეთილდღეოდ;

გ) შეასრულოს საზოგადოების ხელმძღვანელი ორგანოების გადაწყვეტილებები და დავალებები, დროულად გადაიხადოს საწევრო შესატანი.

4. საზოგადოების მართვის ორგანოები

4. 1. საზოგადოების საფუძველს წარმოადგენს პირველადი ორგანიზაციები, რომლებიც იქმნება ტერიტორიული ნიშნის მიხედვით საქართველოს რესპუბლიკის ტერიტორიაზე ან მის ფარგლებს გარეთ ამა თუ იმ დასახლებულ პუნქტში, პირველადი ორგანიზაციის წევრთა რიცხვი 10 კაცზე ნაკლები არ უნდა იყოს. საჭიროების შემთხვევაში შეიძლება შეიქმნას რეგიონალური (სამხარეო) გაერთიანებები.

4. 2. საზოგადოების უმაღლესი ხელმძღვანელი ორგანოა საზოგადოების ყრილობა, რომელიც ტარდება 2 წელიწადში ერთხელ. ყრილობის სხდომებს უძღვება საზოგადოების თავმჯდომარე. გამგეობის სხდომებს უძღვება საზოგადოების თავმჯდომარე. გამგეობის გადაწყვეტილებით შეიძლება გაიმგეობაში შეიყვანონ ახალი წევრები კოოპტაციის წესით.

4. 6. საზოგადოების თავმჯდომარე:

ა) წარმართავს საზოგადოების ყოველდღიურ საქმიანობას;

ბ) წარუდგენს გამგეობას კანდიდატურებს საზოგადოების დანიშვნით თანამდებობებზე;

გ) განაგებს საზოგადოების ფინანსებსა და მეურნეობას;

დ) წარმოადგენს საზოგადოებას ნებისმიერ სახელმწიფო თუ საზოგადოებრივ ორგანიზაცია-დაწესებულებებთან ურთიერთობებისას, მოქმედებს საზოგადოების სახელით.

5. საზოგადოების ფულადი სახსრები

5. 1. საზოგადოების ფულადი სახსრები იქმნება;

ა) საზოგადოების წევრთა საწევრო ანარიცხებისაგან;

ბ) საგანმიცემლო საქმიანობით მიღებული შემოსავლისაგან;

გ) ორგანიზაცია-დაწესებულებათა და ინდივიდუალურ პირთა ნებაყოფლობითი შემოწირულობებისაგან;

დ) სხვა შემოსავლებისაგან, რომლებიც არ ეწინააღმდეგება მოქმედ კანონმდებლობას;

5. 2. საზოგადოების ფულად სახსრებს განკარგავს საზოგადოების თავმჯდომარე, რომელიც ანგარიშვალდებულია მხოლოდ ყრილობისა და გამგეობის წინაშე.

6. საზოგადოების ლიკვიდაცია

საზოგადოების ლიკვიდაცია ხდება ყრილობის გადაწყვეტილებით დელეგატთა საერთო რიცხვის 3/4 თანხმობით მოქმედი კანონმდებლობის შესაბამისად.

მისამინეთ

რასაცა გასცემ შენია...

როგორც იქნა თვალი აგვეხილა და მიგვხვდით, რომ საქართველო იყო „საუკუნის ექსპერიმენტისთვის“ წერტილი დაგვესვა: საწერ მაგიდასთან გამოგონებულმა ეკონომიკურმა წყობამ კრახი განიცადა და რამდენიმე თაობის მსხვერპლად შეწირვის შემდეგ აძულებული ვხდებით დავუბრუნდეთ კაცობრიობის განვითარების ნორმალურ, ევოლუციურ გზას.

დაბრუნებით კი ვუბრუნდებით, მაგრამ თავს ნუ მოვიტყუებთ და იმის იმედს ნუ მივეცებით, თითქოს ორ-სამ დღეში მივაღწიოთ ნანატრ სიმშვიდესა და კეთილდღეობას. ყველაფერს დრო სჭირდება. მაგრამ ამ დროის განმავლობაში უნდა ყოველნაირად ვეცადოთ, რომ ნაკლები შეცდომები დავუშვათ, რათა მიზნისკენ სვლა ზიგზაგებით არ გამოგვივიდეს. შეცდომების დაშვება კი საკმაოდ მრავალ არის მოსალოდნელი: ჩვენ ხომ ყველანი იმ თაობას ვეკუთვნით, რომელიც გლობალურ საექსპერიმენტო ობიექტორ-ინკუბატორში დაიბადა და აღიზარდა და რომელსაც სწორედ ამ ტოტალური იზოლაციის გამო მთლად სრული და სწორი წარმოდგენა არა აქვს იმ სამყაროზე, რომელსაც ბტრად გვისახავდნენ. ის სამყარო კი სინამდვილეში მტერს კი არა, იმ ჯაჭს უფრო ჰგავს, რომელმაც ჩვენზე ადრე გაიარა გზაჯვარედინი და სწორი მიმართულება გვიჩვენა.

რისთვის დაგვჭირდა ასეთი შესავალის გაკეთება? მხოლოდ იმისთვის, რომ ახლა გზაზე სიარულის დაწყებამდე, ფეხსაცმლის გამოგონებამდე ველოსიპედების გამოგონებით არ დავიწყოთ. რაც უკვე გამოგონებული და გარკვეულია, მას ჩვენთან მხოლოდ ათვისება და გამოყენება სჭირდება, მეტი არაფერი.

ახლა კონკრეტულ საკითხს შევეხოთ.

ჩვენი დაინტერესების საგანია პრივატიზაციის კანონი, რომელიც ძალაში შევიდა 1 ოქტომბრიდან. ამ კანონის აზრით, ქონების ნაწილი (ან მთელი ქონება) ეკონომიკურად ძლიერ ინდივიდებს, ოჯახებს, ან ორგანიზაციებს გადაეცემა ანაზღაურებით. ეს ნაწილი ან მთელი ქონება ფასდება ექსპერტების მიერ, ანუ ისინი ადგენენ, რა ფასად შეიძლება მისი გაყიდვა. ეს ფასი ცნობილია ყველასთვის, ის ყველგან ერთნაირია. ამ ფასის ნახევარი ნაღდი ფულით უნდა გადაიხადოს მყიდველმა, ნახევარი კი ვალად. ეს ვალი ორი წლის განმავლობაში უნდა დაიფაროს ყოველთვიური ნაწილობრივი შენატანებით. ეს ნაწილობრივი შენატანები ინდექსირებულია, ანუ ფასების ზრდასთან ერთად ისინიც იზრდება. ამ ორი წლის განმავლობაში ფასები ალბათ ისევ გაორმაგდება, ანუ ის ფული, რომელიც ახლა მყიდველმა გადაიხადა, ორი წლის შემდეგ ნახევარ ფასად დაუბრუნდება სახელმწიფოს. ეს ნიშნავს, რომ ქონების ნახევარი ნაღდი ფულით ნახევარ ფასად იყიდება, ნახევარი კი ვალად, ორი წლის განმავლობაში ნახევარ ფასად.

ამ ვალის დაფარვა ხდება ინდექსირებული ფულით, ანუ ის ფული, რომელიც ახლა ვალად აიღო, ორი წლის შემდეგ ნახევარ ფასად დაუბრუნდება სახელმწიფოს. ეს ნიშნავს, რომ ქონების ნახევარი ნაღდი ფულით ნახევარ ფასად იყიდება, ნახევარი კი ვალად, ორი წლის განმავლობაში ნახევარ ფასად.

ასე გაგრძელდა 1972 წლამდე, სანამ ქალაქის სათავეში არ ჩადგა ახალი მერი, რომელმაც გადაწყვიტა ძირეულად გარდაქმნა ყველაფერი.. როგორ ფიქრობთ, რით დაიწყო მან თავისი ჩანაფიქრის განხორციელება? როგორც ჰეშმარიტად ამერიკულად მოაზროვნე ადამიანმა, კარგად იცოდა, რომ უპირველესად სჭირო ფართობის დაკავებით, ეს ფართობი უნდა გადაეცეს რაც შეიძლება შეღავათიანი პირობებით. რა თქმა უნდა, ასეთი ღონისძიებით სახელმწიფო სალარო სეიფებს ვერ გაავსებს, მაგრამ ამით ხელს შეუწყობს მეწარმეობის განვითარებას და უკვე მეორე საფეხურზე, მათთვის შეწირული სახელმწიფო გადასახადი მრავალზის აანაზღაურებს პირველ საფეხურზე მიღებულ ზარალს.

ჩემი მოწოდებაა: გამოვიყენოთ სჯეების გამოცდილება!

რომლანდ ბურჭულაძე

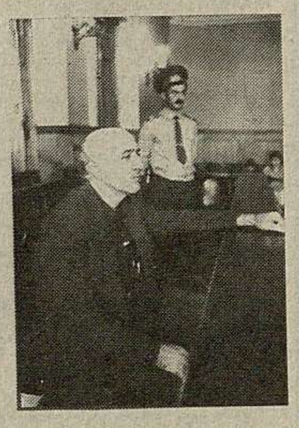

საქართველოს რესპუბლიკის უზენაეს სასამართლოში

ისმენენ საქმეს

რესპუბლიკის უზენაეს სასამართლოში განახლდა ტორეზ კუსუმბეკოვის საქმის მოხმენა. გატუმბული სამხრეთ ოსეთის ავტონომიური ოლქის ყოფილ აღმასკომის თავმჯდომარეს ბრალად ედება წინასწარგანზრახული ქმედობა, რომელიც ორჯერ ეროვნულ მტრობასა და შუღლს, ძალაუფლებისა და სამსახურებრივი უფლებამოსილების გადამეტება, ცალკეულ პირებზე თავდასხმის მოწყობა და მკვლელობა, ტყვიამფრქვევის უკანონო შენახვა.

სხდომის თავმჯდომარეა სააპარ-

თველოს რესპუბლიკის უზენაესი სასამართლოს წევრი ადელინა ბონიაკინა, პროკურორი — კოტე ქებურია, მხარეები — ხოხო ბურდილაძე და ლევონ სააკიანი. განსახილველ ეპიზოდში ადვოკატები იური შმიდტი და ლეონიდე ხვოშნიანკი.

სურათებზე: განსახილველთა სკამზე; უზენაესი სასამართლოს დარბაზში.

მ. ჯაფარიძის და შ. ამბაზოვის ფოტო (საინფორმაციო ფოტოქრონიკა).

საქართველოს რესპუბლიკის კანონი

პროექტი

ბუნების დაცვის შესახებ

თავი I

მუხლი 1. საქართველოს რესპუბლიკაში ბუნების დაცვის კანონმდებლობის ამოცანებია

საქართველოს რესპუბლიკაში ბუნების დაცვის კანონმდებლობის ამოცანებია: ბუნებისა და საზოგადოების ურთიერთობის რეგულირება გარემოს დაცვის და ბუნებათსარგებლობის სფეროში; ბუნებრივ სიმდიდრეთა შენარჩუნება; მისი რესურსების რაციონალურად გამოყენება; ადწარმოება; ბუნებაზე საშუალო და სხვა საქმიანობით გამოწვეული მავნე ზემოქმედების თავიდან აცილება; გარემოს გაჯანსაღება, ამ სფეროში კანონიერებისა და მართლწესრიგის განმტკიცება.

მუხლი 2. საქართველოს რესპუბლიკის ბუნების დაცვის კანონმდებლობა

საქართველოს რესპუბლიკაში ბუნების დაცვის კანონმდებლობის ერთიანობას კონსტიტუციის შესაბამისად არეგულირებს ეს კანონი, აგრეთვე სიწყლის, წყალის, ტყის, ატმოსფერული ჰაერის, მცენარეული და ცხოველთა სამყაროს დაცვისა და გამოყენების შესახებ სხვა საკანონმდებლო აქტები.

მუხლი 3. ბუნების დაცვის პრინციპები

ბუნების დაცვა საქართველოს რესპუბლიკაში ემყარება იმ პრინციპებს, რომელთა განუხრელი შესრულება უზრუნველყოფს ბუნების დაცვის სფეროში დასაფუძნებელი ეკონომიკის ეფექტიანობის გახსორციელებას. ეს პრინციპებია: კანონიერება, საჯაროობა, გეგმიურობა, ბუნებადაცვით ღონისძიებების გახსორციელების სისტემატურობა, კომპლექსურობა და ოპერატიულობა; პირადი და საზოგადოებრივი ინტერესების ბუნებადაცვით მოთხოვნებთან შეთავსება; სამეურნეო და სხვა საქმიანობაში ბუნების დაცვის ინტერესების უპირატესობა ეკონომიკურ ინტერესებთან; ბუნებათსარგებლობისას გარემოს პოტენციური შესაძლებლობის და ბუნებრივი პროცესების გათვალისწინება; სტიმულირების, კონტროლისა და პასუხისმგებლობის გაძლიერება.

მუხლი 4. ბუნების დაცვის ობიექტები

საქართველოს რესპუბლიკაში ბუნების დაცვის ობიექტებია ბიოსფერო, ბუნებრივი ეკოლოგიური სისტემები და მათი კომპონენტები:

— მიწა, მისი წიაღი, ნიადაგის საფარი, ზედაპირული და მიწისქვეშა წყლები; ატმოსფერული ჰაერი, მცენარეული საფარი (მათ შორის ტყე) და ცხოველთა სამყარო (მათ შორის თევზი), ცხოველთა სამყარო ზღვის ტერიტორიულ წყლებში, შავი ზღვის ტერიტორიულ წყლებზე, ეკონომიკურ ზონასა და კონტინენტურ შელფზე საქართველოს რესპუბლიკის საზღვრებში.

საქართველოს რესპუბლიკის გაგებლობას ბუნების დაცვის სფეროში განეკუთვნება: საქართველოს რესპუბლიკაში ეროვნული და საერთაშორისო ბუნებადაცვითი პოლიტიკის განსაზღვრა და განხორციელება;

ბუნების დაცვის ძირითადი მიმართულებების განსაზღვრა, რესპუბლიკის სახელმწიფო ეკოლოგიური პროგრამების შემუშავება და კონტროლი მათ განხორციელებაზე.

რესპუბლიკური საკანონმდებლო აქტების შემუშავება და კონტროლი მათ შესრულებაზე;

უცხოეთის ქვეყნებთან თანამშრომლობის ფორმების შემუშავება და მათი განხორციელება; გარემოს დაცვისა და ბუნებრივი რესურსების რაციონალურად გამოყენებასთან წამოჭრილი საერთაშორისო ორგანიზაციებში მონაწილეობა.

ბუნებრივი რესურსების სახელმწიფო აღრიცხვა და მდგომარეობის შეფასება, ბუნებრივი რესურსების რესპუბლიკური კადასტრების წარმოება; გარემოსთვის მავნე ობიექტების აღრიცხვა;

რესპუბლიკური კომპლექსური და მიზნობრივი პროგრამების დაფინანსება და მატერიალურ-ტექნიკური უზრუნველყოფა;

საქართველოს რესპუბლიკის სამინისტროების, უწყებების, საწარმოების, დაწესებულებების და ორგანიზაციების ბუნებადაცვითი საქმიანობის კოორდინაცია და კონტროლი, გარემოს დაცვის ღონისძიებათა განხორციელების მიზნით თანხების ნებაყოფლობითი კოოპერირების ორგანიზება;

ბუნებრივი რესურსებზე ფასების დადგენა, მავნე ნივთიერებათა გარემოში გაფრქვევისა და ჩანადენების ლიმიტების გადასახდელების განსაზღვრა;

მავნე ზემოქმედების მქონე ნივთიერებათა განაფრქვევების და ჩანადენების ზღვრულად დასაშვები ნორმატივების, ქიმიურ ნივთიერებათა შენაერთების გამოყენების და კვების პროდუქტებში მათი ნარჩენი რაოდენობის ნორმატივების დადგენა;

ბუნებრივი რესურსებით სარგებლობაზე ნებართვების გაცემა;

ბუნების დაცვის რესპუბლიკური ფონდის შექმნა და თანხების მიზნობრივი ხარჯვა;

ბუნებადაცვით საქმიანობაზე და ბუნებრივი რესურსების რაციონალურად გამოყენებაზე სახელმწიფო კონტროლისა და ექსპერტიზის განხორციელება;

გარემოსათვის მავნე ობიექტების საქმიანობის დროებით შეჩერება, შეწყვეტა, ან პროფილის შეცვლა;

სანაკრძალო საქმის ორგანიზაცია და მართვა;

მოსახლეობის სათანადო აღზრდა-განათლების უზრუნველყოფა;

სხვა საკითხების რეგულირება.

მუხლი 7. აფხაზეთისა და აჭარის ავტონომიური რესპუბლიკების კომპეტენცია ბუნების დაცვის სფეროში

აფხაზეთისა და აჭარის ავტონომიური რესპუბლიკების კომპეტენცია ბუნების დაცვის სფეროში განეკუთვნება:

ბუნებრივი რესურსების აღრიცხვა და მდგომარეობის შეფასება, გარემოსათვის მავნე ობიექტების აღრიცხვა;

ბუნების, დაცვის ძირითად მიმართულებების განსაზღვრა, რეგიონალური და ტერიტორიული პროგრამების შემუშავება;

ბუნების დაცვის ღონისძიებების დაფინანსება და მატერიალურ-ტექნიკური უზრუნველყოფა;

ბუნების დაცვის მართვის ორგანოების, საწარმოების, დაწესებულებების, ორგანიზაციების საქმიანობის კოორდინაცია, გარემოს დაცვის ღონისძიებების განხორციელების მიზნით სახსრების ნებაყოფლობითი კოოპერირების ორგანიზაცია;

საწარმოებისა და სხვა ობიექტების მშენებლობის (რეკონსტრუქციის) პროექტების ეკოლოგიური ექსპერტიზის ჩატარება, გარემოს დაცვის კონტროლი;

გარემოსათვის მავნე ობიექტების საქმიანობის დროებით შეჩერება, შეწყვეტა, ან პროფილის შეცვლა;

სანაკრძალო საქმის ორგანიზაციაში მონაწილეობა;

ბუნების დაცვის პრობაგანდა;

სხვა საკითხების განხილვა, რომლებიც არ განეკუთვნებიან საქართველოს რესპუბლიკის კომპეტენციას.

მუხლი 8. მმართველობის ადგილობრივი ორგანოების კომპეტენცია ბუნების დაცვის სფეროში

პრეფექტურა უფლებამოსილია თავისი ტერიტორიის ფარგლებში ვიღაცის გადაწყვეტილებები იმ ობიექტების შეჩერებლობის, ან რეკონსტრუქციის შეწყვეტის შესახებ, ორმელშიც არ არის ეკოლოგიური ექსპერტიზის დადებითი დასკვნა; შეიხილოს იმ ობიექტების საქმიანობა, რომლებიც არღვევენ კანონმდებლობას ბუნების დაცვის შესახებ; შექმნას არასაბუჟეტო ფონდები გარემოს დაცვისა და ბუნებრივი რესურსების რაციონალურად და კომპლექსურად გამოყენებისათვის; დაუწესოს მის ტერიტორიაზე მოქმედ საწარმოებს, დაწესებულებებს, ორგანიზაციებს დიფერენცირებული გადასახადი ბუნებრივი რესურსებით სარგებლობისათვის; უზრუნველყოს გარემოს მდგომარეობის სტაბილიზაციის მისაღწევად აუცილებელი ღონისძიებათა განხორციელება; განახორციელოს კანონით მინიჭებული სხვა უფლება-მოსილებანი.

თავი II

მოქალაქეთა უფლება უვნებელ და ჯანსაღ გარემოში ცხოვრებაზე

მუხლი 9. მოქალაქეთა უფლება ჯანსაღ გარემოში ცხოვრებაზე

მოქალაქეს უფლება აქვს იცხოვროს მისი ჯანმრთელობისათვის ჯანსაღ გარემოში.

ეს უფლება უზრუნველყოფილია: რესპუბლიკის საწარმოო ძალთა და წარმოების საშუალებების განვითარებისა და გამოყენების პროცესში ბუნებადაცვითი მოთხოვნათა უცილობელი გათვალისწინებით;

ბუნებრივი რესურსების გამოყენებისას გარემოზე მოყენებული ზარალის ანაზღაურებით;

მოქალაქეთა მიერ ბუნების დაცვის ინტერესების საზიანოდ გარემოს გამოყენების დაუშვებლობით;

გარემოს გაბინძურების და ბუნებაზე სხვა მავნე ზემოქმედების, მათ შორის ავარიებისა და კატასტროფების შედეგად მოქალაქეებისადმი მიყენებული ზარალის, ანაზღაურება ხდება საქართველოს რესპუბლიკის კანონმდებლობით დადგენილი წესით.

მუხლი 11. მოქალაქეთა უფლება ინფორმაციაზე გარემოს მდგომარეობის შესახებ

მოქალაქეს უფლება აქვს მიიღოს სრული და უტყუარი ინფორმაცია მიწის, წიაღის, წყლის, ატმოსფერული ჰაერის, მცენარეული საფარის (მათ შორის ტყის), ცხოველთა სამყაროს (მათ შორის თევზის) მდგომარეობის, რადიაციული ვითარების, მძიმე მეტალებით, შხამქიმიკატებითა და სხვა მავნე ნივთიერებებით გარემოს დაბინძურების შესახებ, როგორც მთლიანად რესპუბლიკის, ისე ცალკეული რეგიონების, რაიონებისა და ქალაქების მიხედვით.

ეს უფლება უზრუნველყოფილია საქართველოს რესპუბლიკის ეკოლოგიისა და ბუნებათსარგებლობის სამინისტროს და მისი ადგილობრივი ორგანოების ტერიტორიებზე გარემოს მდგომარეობისა და მისი ცვლილებების ტენდენციების შესახებ ინფორმაციის რეგულარული ინფორმირებით.

გარემოს მდგომარეობის მკვეთრად გაუარესების შემთხვევაში, რომელიც საფრთხეს უქმნის ადამიანთა ჯანმრთელობას, რესპუბლიკის მინისტრთა კაბინეტი, ავტონომიური რესპუბლიკების მინისტრთა საბჭოები, პრეფექტურები დაუყოვნებლივ აცნობებენ მოსახლეობას შექმნილი ვითარების, მისი გამომწვევი მიზეზებისა და ზიანის თავიდან აცილების წესის შესახებ.

მუხლი 12. ბუნებადაცვით სფეროში მნიშვნელოვან გადაწყვეტილებათა მიღებაში და მათ შესრულებაზე კონტროლის განხორციელებაში მოქალაქეთა მონაწილეობის უფლება

მოქალაქეს უფლება აქვს მონაწილეობდეს გადაწყვეტილებათა შემუშავებასა და მიღებაში, რომელთა განხორციელება დაკავშირებულია გარემოზე ზემოქმედებასთან და განხორციელოს მათ შესრულებაზე კონტროლი.

ეს უფლება უზრუნველყოფილია ამ სფეროში მნიშვნელოვანი გადაწყვეტილებების პროექტების გამოქვეყნებით და მათი საჯარო განხილვით, პროექტებზე საზოგადოებრივი ექსპერტიზის განხორციელებით, უფლებამოსილი ორგანოების მიერ მოქალაქეთა დაბეჭდილ ბიულეტენებში გარემოსდაცვითი ღონისძიებების მატერიალურ-ტექნიკური უზრუნველყოფისათვის.

თავი III

ბუნების დაცვის სახელმწიფო მართვა

მუხლი 13. ბუნების დაცვის სახელმწიფო მართვის ორგანოები და მათი მიზნები

საქართველოს რესპუბლიკაში ბუნების დაცვის სახელმწიფო მართვას ახორციელებენ: საქართველოს რესპუბლიკის მინისტრთა კაბინეტი, აფხაზეთის და აჭარის ავტონომიური რესპუბლიკების მინისტრთა საბჭოები, საქართველოს რესპუბლიკის ეკოლოგიისა და ბუნებათსარგებლობის სამინისტრო და მისი ორგანოები, მმართველობის ადგილობრივი ორგანოები.

მათი მიზნებია: სახელმწიფო ეკოლოგიური პროგრამების და სხვა ღონისძიებების კომპლექსურად შემუშავება; მათი შესრულებისა და კონტროლის ორგანიზაცია; ჯანსაღი ბუნებრივი გარემოს უზრუნველყოფა და ბუნებრივი რესურსების რაციონალურად გამოყენება.

მუხლი 14. საჯაროობა და კავშირი საზოგადოებრივ ორგანიზაციებთან და მოსახლეობასთან

ბუნების დაცვის სახელმწიფო მართვის ორგანოები თავიანთ საქმიანობას წარმართავენ საჯაროობის პირობებში, საზოგადოებრივ ორგანიზაციებთან და მოსახლეობასთან მჭიდრო კავშირში.

ბუნების დაცვის სახელმწიფო მართვის ცენტრალური და ადგილობრივი ორგანოები, სამინისტროები და უწყებები, რომელთა საწარმოები, ორგანიზაციები და დაწესებულებები სარგებლობენ ბუნებრივი რესურსებით, ვალდებულნი არიან გარემოს მდგომარეობისა და ბუნებადაცვითი ღონისძიებების რეალიზაციის შესახებ მიაწოდონ მოსახლეობას დროული და სრული ინფორმაცია.

თავი IV.

ბუნების დაცვის უზრუნველყოფის ეკონომიკური მექანიზმი

მუხლი 15. ბუნების დაცვის უზრუნველყოფის ეკონომიკური მექანიზმი და მისი ამოცანები

ბუნების დაცვის უზრუნველყოფის ეკონომიკური მექანიზმი წარმოადგენს იმ ეკონომიკურ ღონისძიებათა და საშუალებათა სისტემას, რომლის ამოცანაა ბუნებადაცვითი საქმიანობის დაფინანსება, მატერიალურ-ტექნიკური უზრუნველყოფა, ამ სფეროში გარემოს დაცვისა და ბუნებრივი რესურსების რაციონალურად და კომპლექსურად გამოყენებისათვის; დაუწესოს მის ტერიტორიაზე მოქმედ საწარმოებს, დაწესებულებებს, ორგანიზაციებს დიფერენცირებული გადასახადი ბუნებრივი რესურსებით სარგებლობისათვის; უზრუნველყოს გარემოს მდგომარეობის სტაბილიზაციის მისაღწევად აუცილებელი ღონისძიებათა განხორციელება; განახორციელოს კანონით მინიჭებული სხვა უფლება-მოსილებანი.

მუხლი 16. ბუნებადაცვითი ღონისძიებების მატერიალურ-ტექნიკური უზრუნველყოფა და დაფინანსება

საქართველოს რესპუბლიკის მინისტრთა კაბინეტი, აფხაზეთის და აჭარის ავტონომიური რესპუბლიკების მინისტრთა საბჭოები, მმართველობის ადგილობრივი ორგანოები, სამინისტროები და უწყებები, რომელთა საწარმოები, ორგანიზაციები და დაწესებულებები სარგებლობენ ბუნებრივი რესურსებით, ვალდებულნი არიან გარემოს მდგომარეობისა და ბუნებადაცვითი ღონისძიებების რეალიზაციის შესახებ მიაწოდონ მოსახლეობას დროული და სრული ინფორმაცია.

თავი V.

გარემოს მდგომარეობის ნორმირება

მუხლი 28. გარემოს მდგომარეობის ნორმირების ზოგადი მოთხოვნები

გარემოს მდგომარეობის ნორმირება წარმოების მასზე ზემოქმედების მეცნიერულად დასაბუთებული ზღვრულად დასაშვები ნორმების დადგენისა და რაციონალური ბუნებათსარგებლობის მიზნით.

გარემოზე მავნე ზემოქმედების ზღვრულად დასაშვები ნორმატივები დადგენილია ისეთი სიდიდეებით, რომლებიც უზრუნველყოფენ ადამიანთა ჯანმრთელობისა და შრომისუნარიანობის, მცენარეული საფარისა და ცხოველთა სამყაროს, დაცვას და სიცოცხლისათვის ხელსაყრელ გარემოს.

ატმოსფერული ჰაერის, წყლის, ნიადაგის გამაბინძურებელი მავნე ნივთიერებების, მათ შორის დამაგადებელი მიკროორგანიზმებისა და სხვა მავნე ბიოლოგიური ნივთიერებების ზღვრულად დასაშვები ნორმატივები დგინდება ადამიანის ჯანმრთელობის, მცენარეული საფარისა და ცხოველთა სამყაროს სიცოცხლისუნარიანობის შენარჩუნებისა.

მუხლი 29. ტანდარტები ფარგლო მოხმარებისა და წარმოების პროდუქციაზე

გარემოსადმი მავნე ზეგავლენის მქონე ახალ ტექნიკაზე, ტექნოლოგიაზე, მასალებზე, ნივთიერებებზე, ფართო მოხმარებისა და წარმოების პროდუქციაზე, სტანდარტები დგინდება ადამიანის ჯანმრთელობისა და გარემოსადმი ზიანის მიყენების თავიდან აცილების მიზნით.

აღნიშნულ სტანდარტებს, მათი განსაზღვრის მეთოდებსა და პროდუქციის სახეებს, შეიმუშავებს და ამტკიცებს საქართველოს რესპუბლიკის მეცნიერებისა და ტექნიკის სამინისტრო, საქართველოს რესპუბლიკის ეკოლოგიისა და ბუნებათსარგებლობის, ჯანმრთელობის დაცვისა და სოციალური უზრუნველყოფის სამინისტროსთან შეთანხმებით.

მუხლი 30. გარემოს დატვირთვის ზღვრულად დასაშვები ნორმატივები

ტერიტორიულ-საწარმოო კომპლექსების ფორმირების, მრეწველობის, სოფლის მეურნეობის, ქალაქებისა და სხვა დასახლებული პუნქტების მშენებლობისა და რეკონსტრუქციის დროს წესდება რეგიონის გარემოს დატვირთვის ზღვრულად დასაშვები ნორმატივები, გარემოს პოტენციური შესაძლებლობების, ტერიტორიისა და ბუნებრივი რესურსების გამოყენების გათვალისწინებით, აგრეთვე მოსახლეობის ცხოვრებისათვის აუცილებელი პირობების შექმნის, ეკოლოგიური სისტემების დაზიანებისა და გარემოში შეუქცევადი ცვლილებების დაუშვებლობის მიზნით.

აღნიშნულ ნორმატივებს ამუშავებენ საწარმოები, ორგანიზაციები და დაწესებულებები და ამტკიცებს საქართველოს რესპუბლიკის ეკოლოგიისა და ბუნებათსარგებლობის სამინისტრო, საქართველოს რესპუბლიკის ჯანმრთელობის დაცვისა და სოციალური უზრუნველყოფის სამინისტროსთან შეთანხმებით.

მუხლი 31. სანიტარული დაცვითი ზონების ნორმატივები

სანიტარული დაცვითი ზონების ნორმატივები დგინდება წყალსატევების და წყალმომარაგების სხვა წყაროების, საკურორტო, სამკურნალო-გამაჯანსაღებელი ზონების, დასახლებული პუნქტებისა და სხვა ტერიტორიების განისაზღვრებისაგან, აგრეთვე მავნე ზემოქმედებისაგან დაცვის მიზნით.

აღნიშნულ ნორმებს და მათი დაცვის რეჟიმს ამუშავებს და ამტკიცებს საქართველოს რესპუბლიკის ჯანმრთელობის დაცვისა და სოციალური უზრუნველყოფის სამინისტროსთან შეთანხმებით.

მუხლი 32. ნებადართული ზღვრულად დასაშვები ნორმატივები

გარემოზე მავნე ზემოქმედების ზღვრულად დასაშვები ნორმატივები და მათი დადგენის მეთოდები განისაზღვრება საერთაშორისო სამართლებრივი ნორმების დაცვით მსოფლიო მეცნიერების მიღწევების საფუძველზე და მტკიცდება ამისათვის სპეციალურად უფლებამოსილი ორგანოების მიერ.

გარემოს ხარისხის ნორმატივების მოთხოვნათა შეუსრულებლობა, მავნე ნივთიერებათა გამოფრქვევა, ჩანადენები ან გარემოზე სხვა მავნე ზემოქმედება შეიძლება შეიზღუდოს, შეჩერდეს ან აიკრძალოს საქართველოს რესპუბლიკის ეკოლოგიისა და ბუნებათსარგებლობის, ჯანმრთელობის დაცვისა და სოციალური უზრუნველყოფის სამინისტროების უფლებამოსილი პირების მიერ.

მუხლი 33. ნებადართული ნარჩენების ნორმატივები

ბუნების დაცვისა და გაჯანსაღების გაუთვალისწინებელი ხარჯების ბუნების დანაკარგების აღდგენისა და მიყენებული ზარალის ანაზღაურების საკომპენსაციო ოდენობით აიკრიბება ბუნების დაცვის რესპუბლიკური და ადგილობრივი ფონდები.

აღნიშნული ფონდები იქმნება საქართველოს რესპუბლიკის ეკოლოგიისა და ბუნებათსარგებლობის სამინისტროებთან, აფხაზეთისა და აჭარის ავტონომიური რესპუბლიკებთან და მმართველობის ადგილობრივ ორგანოებთან შესაბამის სამსახურებთან და ფილიალებთან, საწარმოებთან, ორგანიზაციებთან და დაწესებულებებთან.

ფონდების შექმნა და ხარჯვის წესი განსაზღვრავს საქართველოს რესპუბლიკის მინისტრთა კაბინეტი.

მუხლი 34. ბუნების დაცვის საზოგადოებრივი ფონდები

ბუნების დაცვის საზოგადოებრივი ფონდები ყალიბდება მოსახლეობის, საზოგადოებრივი ორგანიზაციების მიერ მათი შენატანებისა და სხვა სახსრების საფუძველზე და იხარჯება ბუნების დაცვის მიზნებისათვის.

აღნიშნული ფონდების შექმნისა და ხარჯვის წესი განსაზღვრება ფონდის გამკარგულებლის მიერ დამტკიცებული დებულებით.

მუხლი 35. ბუნების დაცვის დაფინანსების წყაროები

საწარმოთა, დაწესებულებათა, ორგანიზაციების ფონდები;

საბანკო კრედიტები;

რესპუბლიკური და ადგილობრივი ბიუჯეტები;

ბუნების დაცვის რესპუბლიკური და ადგილობრივი ბიუჯეტები;

მოქალაქეთა (მათ შორის უცხოელთა) ნებაყოფლობითი შენატანები;

მუხლი 17. ფულადი გადახდები ბუნებრივი რესურსებით სარგებლობისათვის

ბუნების დაცვის და ბუნებრივი რესურსების გამოყენებისათვის წესდება შემდეგი ფულადი გადასახადები:

— გადასახადები ბუნებრივი რესურსებით დადგენილი ნორმების ფარგლებში გამოყენებისათვის;

— გადასახადები ბუნებრივი რესურსების ზენორმატიული ოდენობით გამოყენებისათვის;

— გადასახადები გარემოს დაბინძურებისათვის დადგენილ ან დროებით შეთანხმებული ნორმატივების ფარგლებში.

— გადასახადები გარემოს ზენორმატიული დაბინძურებისათვის;

ბუნებათსარგებლობისათვის გადასახადების სტრუქტურასა და ოდენობას ადგენს საქართველოს რესპუბლიკის მინისტრთა კაბინეტი.

ბუნებრივი რესურსების გამოყენებისათვის, მავნე ნივთიერებათა გამოფრქვევისა და ჩანადენებისათვის გადასახდელების გადახდა არათავისუფლებს საწარმოებს, დაწესებულებებსა და ორგანიზაციებს ბუნების დაცვისა და ბუნებრივი რესურსების რაციონალურად გამოყენების ღონისძიებების შესრულებისაგან, აგრეთვე ბუნებათსარგებლებს, აწარმოებენ ბუნებრივი რესურსების და მათი გამოყენების რაოდენობრივ და ხარისხობრივ აღრიცხვას, ახდენენ მათ სოციალურ-ეკონომიკურ შეფასებას.

ამ მიზნით იწარმოება მიწის, წიაღის, წყლის, ტყის და სხვა მცენარეული საფარის, ცხოველთა სამყაროს (მათ შორის ფეხვის მარაგის) განსაკუთრებულად დაცული ტერიტორიების და ობიექტების სახელმწიფო კადასტრები.

მუხლი 18. ბუნების დაცვის ფონდები

ბუნების დაცვისა და გაჯანსაღების გაუთვალისწინებელი ხარჯების ბუნების დანაკარგების აღდგენისა და მიყენებული ზარალის ანაზღაურების საკომპენსაციო ოდენობით იქმნება ბუნების დაცვის რესპუბლიკური და ადგილობრივი ფონდები.

ეს ფონდები იქმნება: საქართველოს რესპუბლიკის ეკოლოგიისა და ბუნებათსარგებლობის სამინისტროებთან, აფხაზეთისა და აჭარის ავტონომიური რესპუბლიკების მინისტრთა საბჭოებთან, მმართველობის ადგილობრივ ორგანოებთან, სამინისტროებთან და უწყებებთან, საწარმოებთან, ორგანიზაციებთან და დაწესებულებებთან.

ფონდების შექმნა და ხარჯვის წესი განსაზღვრავს საქართველოს რესპუბლიკის მინისტრთა კაბინეტი.

მუხლი 19. ბუნების დაცვის საბაზისო ფონდები

სტიქიური უბედურებების, დიდი ავარიებისა და კატასტროფების შედეგად მოსახლეობის ჯანმრთელობისა და ქონებისათვის მიყენებული ზარალის ანაზღაურების მიზნით საქართველოს რესპუბლიკის მინისტრთა კაბინეტთან, აფხაზეთის და აჭარის ავტონომიური რესპუბლიკების მინისტრთა საბჭოებთან, მმართველობის ადგილობრივ ორგანოებთან იქმნება ბუნების დაცვის საბაზისო ფონდები.

აღნიშნული ფონდები იქმნება სახელმწიფო ასიგნებათა, საწარმოების, დაწესებულებების, ორგანიზაციების ანარიცხების ხარჯზე, რომელთა საქმიანობა საფრთხეს უქმნის გარემოს და მოსახლეობას.

აღნიშნული ფონდების შექმნისა და ხარჯვის წესს განსაზღვრავს საქართველოს რესპუბლიკის მინისტრთა კაბინეტი.

მუხლი 20. ბუნების დაცვის სახსოგადოებრივი ფონდები

ბუნების დაცვის საზოგადოებრივი ფონდები ყალიბდება მოსახლეობის, საზოგადოებრივი ორგანიზაციების მიერ მათი შენატანებისა და სხვა სახსრების საფუძველზე და იხარჯება ბუნების დაცვის მიზნებისათვის.

აღნიშნული ფონდების შექმნისა და ხარჯვის წესი განსაზღვრება ფონდის გამკარგულებლის მიერ დამტკიცებული დებულებით.

მუხლი 21. ბუნებრივი რესურსების აღრიცხვა და სოციალურ-ეკონომიკური შეფასება

სახელმწიფო ბუნებადაცვითი ორგანოები სახელმწიფო სტატისტიკის ორგანოებთან ერთად, დარგობრივი სამინისტროები და უწყებები, ადგილობრივი ორგანოები, დაწესებულებები და ორგანიზაციები ბუნების დაცვისა და ბუნებრივი რესურსების რაციონალურად გამოყენების ღონისძიებების შესრულებისაგან, აგრეთვე ბუნებადაცვითი საქმიანობის შედეგების მიხედვით მატერიალური და ზემოქმედების შესაბამისი ღონისძიებების გამოყენება.

მუხლი 22. ბუნების დაცვის საბაზისო ფონდები

ბუნების დაცვის და გაჯანსაღების გაუთვალისწინებელი ხარჯების ბუნების დანაკარგების აღდგენისა და მიყენებული ზარალის ანაზღაურების საკომპენსაციო ოდენობით იქმნება ბუნების დაცვის რესპუბლიკური და ადგილობრივი ფონდები:

— საწარმოთა, დაწესებულებათა, ორგანიზაციების ფონდები;

— საბანკო კრედიტები;

— რესპუბლიკური და ადგილობრივი ბიუჯეტები;

— ბუნების დაცვის რესპუბლიკური და ადგილობრივი ფონდები;

— მოქალაქეთა (მათ შორის უცხოელთა) ნებაყოფლობითი შენატანები;

მუხლი 23. ფულადი გადახდები ბუნებრივი რესურსებით სარგებლობისათვის

ბუნების დაცვის და ბუნებრივი რესურსების გამოყენებისათვის წესდება შემდეგი ფულადი გადასახადები:

— გადასახადები ბუნებრივი რესურსებით დადგენილი ნორმების ფარგლებში გამოყენებისათვის;

— გადასახადები ბუნებრივი რესურსების ზენორმატიული ოდენობით გამოყენებისათვის;

— გადასახადები გარემოს დაბინძურებისათვის დადგენილ ან დროებით შეთანხმებული ნორმატივების ფარგლებში.

— გადასახადები გარემოს ზენორმატიული დაბინძურებისათვის;

ბუნებათსარგებლობისათვის გადასახადების სტრუქტურასა და ოდენობას ადგენს საქართველოს რესპუბლიკის მინისტრთა კაბინეტი.

ბუნებრივი რესურსების გამოყენებისათვის, მავნე ნივთიერებათა გამოფრქვევისა და ჩანადენებისათვის გადასახდელების გადახდა არ ათავისუფლებს საწარმოებს, დაწესებულებებსა და ორგანიზაციებს ბუნების დაცვისა და ბუნებრივი რესურსების რაციონალურად გამოყენების ღონისძიებების შესრულებისაგან, აგრეთვე ბუნებათსარგებლებს, აწარმოებენ ბუნებრივი რესურსების და მათი გამოყენების რაოდენობრივ და ხარისხობრივ აღრიცხვას, ახდენენ მათ სოციალურ-ეკონომიკურ შეფასებას.

ამ მიზნით იწარმოება მიწის, წიაღის, წყლის, ტყის და სხვა მცენარეული საფარის, ცხოველთა სამყაროს (მათ შორის ფეხვის მარაგის) განსაკუთრებულად დაცული ტერიტორიების და ობიექტების სახელმწიფო კადასტრები.

მუხლი 24. მავნე ნივთიერებათა ზღვრულად დასაშვები ნორმატივები

ატმოსფერული ჰაერის, წყლის, ნიადაგის გამაბინძურებელი მავნე ნივთიერებების, მათ შორის დამაგადებელი მიკროორგანიზმებისა და სხვა მავნე ბიოლოგიური ნივთიერებების ზღვრულად დასაშვები ნორმატივები დგინდება ადამიანის ჯანმრთელობის, მცენარეული საფარისა და ცხოველთა სამყაროს, დაცვას და სიცოცხლისათვის ხელსაყრელ გარემოს.

აღნიშნულ ნორმატივებს და მათი განსაზღვრის მეთოდებს შეიმუშავებს და ამტკიცებს საქართველოს რესპუბლიკის ჯანმრთელობის დაცვისა და სოციალური უზრუნველყოფის სამინისტრო ეკოლოგიისა და ბუნებათსარგებლობის სამინისტროსთან შეთანხმებით.

მუხლი 25. მავნე ნივთიერებათა გამონაფრქვევებისა და ჩანადენების ზღვრულად დასაშვები ნორმატივები.

მავნე ნივთიერებათა დასაშვები გამონაფრქვევებისა და ჩანადენების, მათ შორის იმ პათოგენური მიკროორგანიზმების და სხვა ბიოლოგიური მავნე ნივთიერებების ნორმატივები, რომლებიც აბინძურებენ ნიადაგს, წყლებს, ატმოსფერულ ჰაერს, დგინდება ყველა საწარმოო ობიექტებიდან გამოყოფილ მავნე ნივთიერებათა საერთო რაოდენობის გათვალისწინებით, გაბინძურების თითოეული წყაროს ინვენტარიზაციის მონაცემებით, გარემოში მავნე ნივთიერებათა ზღვრულად დასაშვები კონცენტრაციების მოქმედი ნორმატივებით და გარემოს ფონური გაბინძურების გათვალისწინებით.

აღნიშნულ ნორმატივებს და მათი განსაზღვრის მეთოდებს ამუშავებენ და ამტკიცებენ საქართველოს რესპუბლიკის ეკოლოგიისა და ბუნებათსარგებლობის სამინისტრო, საქართველოს რესპუბლიკის ჯანმრთელობის დაცვისა და სოციალური უზრუნველყოფის სამინისტროსთან შეთანხმებით.

მუხლი 26. ხმაურის, ვიბრაციის, მაგნიტური ველებისა და სხვა ფიზიკური ზემოქმედების ზღვრულად დასაშვები ნორმატივები.

ხმაურის, ვიბრაციის, მაგნიტური ველების და სხვა ფიზიკური ზემოქმედების ზღვრულად დასაშვები ნორმატივები დგინდება ისეთი სიდიდეებით, რომლებიც უზრუნველყოფენ ადამიანთა ჯანმრთელობისა და შრომისუნარიანობის, მცენარეული საფარისა და ცხოველთა სამყაროს, დაცვას და სიცოცხლისათვის ხელსაყრელ გარემოს.

აღნიშნულ ნორმატივებს ამუშავებს და ამტკიცებს საქართველოს რესპუბლიკის ჯანმრთელობის დაცვისა და სოციალური უზრუნველყოფის სამინისტრო.

მუხლი 27. რადიაციული უსაფრთხოების ზღვრულად დასაშვები ნორმატივები

გარემოში და კვების პროდუქტებში რადიაქტიურ ნივთიერებათა და მოსახლეობის ჯანმრთელობისათვის უსაფრთხო რადიაციული გამოსხივების ზღვრულად დასაშვები ნორმატივები დგინდება ისეთი სიდიდეებით, რომლებიც უზრუნველყოფენ ადამიანთა ჯანმრთელობის დაცვას, აგრეთვე მცენარეული საფარისა და ცხოველთა სამყაროს სიცოცხლისუნარიანობის შენარჩუნებას.

ამ ნორმატივებს ამუშავებს და ამტკიცებს საქართველოს რესპუბლიკის ჯანმრთელობის დაცვის და სოციალური უზრუნველყოფის სამინისტრო;

მუხლი 28. მინერალური სახუჭების, პესტიციდების და სხვა ქიმიური ნივთიერებების გამოყენების ნორმები

სოფლის მეურნეობაში, სატყეო მეურნეობაში და მეურნეობის სხვა დარგებში მინერალური სასუქების, პესტიციდების და სხვა ქიმიური ნივთიერებების, გამოყენების ნორმებს ადგენენ სოფლის, სატყეო მეურნეობისა და კვების მრეწველობის სამინისტრო, სოფლის მეურნეობის მეცნიერებათა აკადემიასა და ჯანმრთელობის დაცვისა და სოციალური უზრუნველყოფის სამინისტროსთან შეთანხმებით.

ბუნების დაცვის ტერიტორიული პროგრამების ხელშეწყობა დაფინანსდება მმართველობის ადგილობრივი ორგანოების მიერ.

ბუნების დაცვის სფეროში დარგობრივი პროგნოზირება ხორციელდება შესაბამისი სამინისტროებისა და უწყებების მიერ ტერიტორიათა და დარგობრივი ინტერესების გათვალისწინებით.

თავი VI.

სახელმწიფო ეკოლოგიური ექსპერტიზა

მუხლი 32. სახელმწიფო ეკოლოგიური ექსპერტიზის ამოცანები

სახელმწიფო ეკოლოგიური ექსპერტიზა ტარდება გარემოს მდგომარეობის ნორმატივებსა და ბუნებისდაცვით კანონმდებლობასთან სამეურნეო ან სხვა სახის საქმიანობის შესაბამისი დადგენის მიზნით. იგი მოქმედებს მისი ჩატარების აუცილებლობის, მეცნიერული დასაბუთებულობის, სისრულის, ობიექტურობის და კანონიერების, საჯაროობის პრინციპების საფუძველზე.

მუხლი 33. სახელმწიფო ეკოლოგიური ექსპერტიზის აუცილებლობა

სახელმწიფო ეკოლოგიური ექსპერტიზა წარმოადგენს ბუნების დაცვის აუცილებელ ღონისძიებას, რომელიც ბუნისმიერი სამეურნეო გადაწყვეტილების მიღების წინაპირობაა.

სახელმწიფო ეკოლოგიური ექსპერტის ფუნქციას ახორციელებს საქართველოს რესპუბლიკის ეკოლოგიისა და ბუნებათსარგებლობის სამინისტრო, რომლის მიერ დამტკიცებული დასკვნა წარმოადგენს მესაურველესად საჭირო დოკუმენტს.

ეკოლოგიური ექსპერტიზის ჩატარების წესს განსაზღვრავს საქართველოს რესპუბლიკის მინისტრთ

Հոդված 44. Կրթական ծրագրերի ուսումնական պլանների մշակման կարգը

1. Կրթական ծրագրերի ուսումնական պլանները մշակվում են սույն հոդվածի 2-րդ մասով սահմանված կրթական ծրագրերի ուսումնական պլանների նմուշների հիման վրա՝ հաշվի առնելով սույն օրենքի 43-րդ հոդվածի 2-րդ մասի 1-ին կետով սահմանված պահանջները:

2. Կրթական ծրագրերի ուսումնական պլանները մշակում են կրթական ծրագրերի իրականացման համար լիցենզավորված կրթական կազմակերպությունները՝ ղեկավարվելով սույն օրենքի 43-րդ հոդվածի 2-րդ մասի 2-րդ կետով սահմանված պահանջներով:

3. Կրթական ծրագրերի ուսումնական պլանները մշակելիս կրթական կազմակերպությունները կարող են ներառել նաև սույն օրենքի 43-րդ հոդվածի 2-րդ մասի 3-րդ կետով սահմանված պահանջներին չհակասող լրացուցիչ պահանջներ:

4. Կրթական ծրագրերի ուսումնական պլանները մշակելիս կրթական կազմակերպությունները կարող են ներառել նաև սույն օրենքի 43-րդ հոդվածի 2-րդ մասի 4-րդ կետով սահմանված պահանջներին չհակասող լրացուցիչ պահանջներ:

5. Կրթական ծրագրերի ուսումնական պլանները մշակելիս կրթական կազմակերպությունները կարող են ներառել նաև սույն օրենքի 43-րդ հոդվածի 2-րդ մասի 5-րդ կետով սահմանված պահանջներին չհակասող լրացուցիչ պահանջներ:

6. Կրթական ծրագրերի ուսումնական պլանները մշակելիս կրթական կազմակերպությունները կարող են ներառել նաև սույն օրենքի 43-րդ հոդվածի 2-րդ մասի 6-րդ կետով սահմանված պահանջներին չհակասող լրացուցիչ պահանջներ:

7. Կրթական ծրագրերի ուսումնական պլանները մշակելիս կրթական կազմակերպությունները կարող են ներառել նաև սույն օրենքի 43-րդ հոդվածի 2-րդ մասի 7-րդ կետով սահմանված պահանջներին չհակասող լրացուցիչ պահանջներ:

8. Կրթական ծրագրերի ուսումնական պլանները մշակելիս կրթական կազմակերպությունները կարող են ներառել նաև սույն օրենքի 43-րդ հոդվածի 2-րդ մասի 8-րդ կետով սահմանված պահանջներին չհակասող լրացուցիչ պահանջներ:

9. Կրթական ծրագրերի ուսումնական պլանները մշակելիս կրթական կազմակերպությունները կարող են ներառել նաև սույն օրենքի 43-րդ հոդվածի 2-րդ մասի 9-րդ կետով սահմանված պահանջներին չհակասող լրացուցիչ պահանջներ:

10. Կրթական ծրագրերի ուսումնական պլանները մշակելիս կրթական կազմակերպությունները կարող են ներառել նաև սույն օրենքի 43-րդ հոդվածի 2-րդ մասի 10-րդ կետով սահմանված պահանջներին չհակասող լրացուցիչ պահանջներ:

11. Կրթական ծրագրերի ուսումնական պլանները մշակելիս կրթական կազմակերպությունները կարող են ներառել նաև սույն օրենքի 43-րդ հոդվածի 2-րդ մասի 11-րդ կետով սահմանված պահանջներին չհակասող լրացուցիչ պահանջներ:

12. Կրթական ծրագրերի ուսումնական պլանները մշակելիս կրթական կազմակերպությունները կարող են ներառել նաև սույն օրենքի 43-րդ հոդվածի 2-րդ մասի 12-րդ կետով սահմանված պահանջներին չհակասող լրացուցիչ պահանջներ:

13. Կրթական ծրագրերի ուսումնական պլանները մշակելիս կրթական կազմակերպությունները կարող են ներառել նաև սույն օրենքի 43-րդ հոդվածի 2-րդ մասի 13-րդ կետով սահմանված պահանջներին չհակասող լրացուցիչ պահանջներ:

14. Կրթական ծրագրերի ուսումնական պլանները մշակելիս կրթական կազմակերպությունները կարող են ներառել նաև սույն օրենքի 43-րդ հոդվածի 2-րդ մասի 14-րդ կետով սահմանված պահանջներին չհակասող լրացուցիչ պահանջներ:

15. Կրթական ծրագրերի ուսումնական պլանները մշակելիս կրթական կազմակերպությունները կարող են ներառել նաև սույն օրենքի 43-րդ հոդվածի 2-րդ մասի 15-րդ կետով սահմանված պահանջներին չհակասող լրացուցիչ պահանջներ:

16. Կրթական ծրագրերի ուսումնական պլանները մշակելիս կրթական կազմակերպությունները կարող են ներառել նաև սույն օրենքի 43-րդ հոդվածի 2-րդ մասի 16-րդ կետով սահմանված պահանջներին չհակասող լրացուցիչ պահանջներ:

17. Կրթական ծրագրերի ուսումնական պլանները մշակելիս կրթական կազմակերպությունները կարող են ներառել նաև սույն օրենքի 43-րդ հոդվածի 2-րդ մասի 17-րդ կետով սահմանված պահանջներին չհակասող լրացուցիչ պահանջներ:

18. Կրթական ծրագրերի ուսումնական պլանները մշակելիս կրթական կազմակերպությունները կարող են ներառել նաև սույն օրենքի 43-րդ հոդվածի 2-րդ մասի 18-րդ կետով սահմանված պահանջներին չհակասող լրացուցիչ պահանջներ:

19. Կրթական ծրագրերի ուսումնական պլանները մշակելիս կրթական կազմակերպությունները կարող են ներառել նաև սույն օրենքի 43-րդ հոդվածի 2-րդ մասի 19-րդ կետով սահմանված պահանջներին չհակասող լրացուցիչ պահանջներ:

20. Կրթական ծրագրերի ուսումնական պլանները մշակելիս կրթական կազմակերպությունները կարող են ներառել նաև սույն օրենքի 43-րդ հոդվածի 2-րդ մասի 20-րդ կետով սահմանված պահանջներին չհակասող լրացուցիչ պահանջներ:

21. Կրթական ծրագրերի ուսումնական պլանները մշակելիս կրթական կազմակերպությունները կարող են ներառել նաև սույն օրենքի 43-րդ հոդվածի 2-րդ մասի 21-րդ կետով սահմանված պահանջներին չհակասող լրացուցիչ պահանջներ:

22. Կրթական ծրագրերի ուսումնական պլանները մշակելիս կրթական կազմակերպությունները կարող են ներառել նաև սույն օրենքի 43-րդ հոդվածի 2-րդ մասի 22-րդ կետով սահմանված պահանջներին չհակասող լրացուցիչ պահանջներ:

23. Կրթական ծրագրերի ուսումնական պլանները մշակելիս կրթական կազմակերպությունները կարող են ներառել նաև սույն օրենքի 43-րդ հոդվածի 2-րդ մասի 23-րդ կետով սահմանված պահանջներին չհակասող լրացուցիչ պահանջներ:

24. Կրթական ծրագրերի ուսումնական պլանները մշակելիս կրթական կազմակերպությունները կարող են ներառել նաև սույն օրենքի 43-րդ հոդվածի 2-րդ մասի 24-րդ կետով սահմանված պահանջներին չհակասող լրացուցիչ պահանջներ:

25. Կրթական ծրագրերի ուսումնական պլանները մշակելիս կրթական կազմակերպությունները կարող են ներառել նաև սույն օրենքի 43-րդ հոդվածի 2-րդ մասի 25-րդ կետով սահմանված պահանջներին չհակասող լրացուցիչ պահանջներ:

26. Կրթական ծրագրերի ուսումնական պլանները մշակելիս կրթական կազմակերպությունները կարող են ներառել նաև սույն օրենքի 43-րդ հոդվածի 2-րդ մասի 26-րդ կետով սահմանված պահանջներին չհակասող լրացուցիչ պահանջներ:

27. Կրթական ծրագրերի ուսումնական պլանները մշակելիս կրթական կազմակերպությունները կարող են ներառել նաև սույն օրենքի 43-րդ հոդվածի 2-րդ մասի 27-րդ կետով սահմանված պահանջներին չհակասող լրացուցիչ պահանջներ:

28. Կրթական ծրագրերի ուսումնական պլանները մշակելիս կրթական կազմակերպությունները կարող են ներառել նաև սույն օրենքի 43-րդ հոդվածի 2-րդ մասի 28-րդ կետով սահմանված պահանջներին չհակասող լրացուցիչ պահանջներ:

29. Կրթական ծրագրերի ուսումնական պլանները մշակելիս կրթական կազմակերպությունները կարող են ներառել նաև սույն օրենքի 43-րդ հոդվածի 2-րդ մասի 29-րդ կետով սահմանված պահանջներին չհակասող լրացուցիչ պահանջներ:

30. Կրթական ծրագրերի ուսումնական պլանները մշակելիս կրթական կազմակերպությունները կարող են ներառել նաև սույն օրենքի 43-րդ հոդվածի 2-րդ մասի 30-րդ կետով սահմանված պահանջներին չհակասող լրացուցիչ պահանջներ:

31. Կրթական ծրագրերի ուսումնական պլանները մշակելիս կրթական կազմակերպությունները կարող են ներառել նաև սույն օրենքի 43-րդ հոդվածի 2-րդ մասի 31-րդ կետով սահմանված պահանջներին չհակասող լրացուցիչ պահանջներ:

32. Կրթական ծրագրերի ուսումնական պլանները մշակելիս կրթական կազմակերպությունները կարող են ներառել նաև սույն օրենքի 43-րդ հոդվածի 2-րդ մասի 32-րդ կետով սահմանված պահանջներին չհակասող լրացուցիչ պահանջներ:

33. Կրթական ծրագրերի ուսումնական պլանները մշակելիս կրթական կազմակերպությունները կարող են ներառել նաև սույն օրենքի 43-րդ հոդվածի 2-րդ մասի 33-րդ կետով սահմանված պահանջներին չհակասող լրացուցիչ պահանջներ:

34. Կրթական ծրագրերի ուսումնական պլանները մշակելիս կրթական կազմակերպությունները կարող են ներառել նաև սույն օրենքի 43-րդ հոդվածի 2-րդ մասի 34-րդ կետով սահմանված պահանջներին չհակասող լրացուցիչ պահանջներ:

35. Կրթական ծրագրերի ուսումնական պլանները մշակելիս կրթական կազմակերպությունները կարող են ներառել նաև սույն օրենքի 43-րդ հոդվածի 2-րդ մասի 35-րդ կետով սահմանված պահանջներին չհակասող լրացուցիչ պահանջներ:

36. Կրթական ծրագրերի ուսումնական պլանները մշակելիս կրթական կազմակերպությունները կարող են ներառել նաև սույն օրենքի 43-րդ հոդվածի 2-րդ մասի 36-րդ կետով սահմանված պահանջներին չհակասող լրացուցիչ պահանջներ:

37. Կրթական ծրագրերի ուսումնական պլանները մշակելիս կրթական կազմակերպությունները կարող են ներառել նաև սույն օրենքի 43-րդ հոդվածի 2-րդ մասի 37-րդ կետով սահմանված պահանջներին չհակասող լրացուցիչ պահանջներ:

38. Կրթական ծրագրերի ուսումնական պլանները մշակելիս կրթական կազմակերպությունները կարող են ներառել նաև սույն օրենքի 43-րդ հոդվածի 2-րդ մասի 38-րդ կետով սահմանված պահանջներին չհակասող լրացուցիչ պահանջներ:

39. Կրթական ծրագրերի ուսումնական պլանները մշակելիս կրթական կազմակերպությունները կարող են ներառել նաև սույն օրենքի 43-րդ հոդվածի 2-րդ մասի 39-րդ կետով սահմանված պահանջներին չհակասող լրացուցիչ պահանջներ:

40. Կրթական ծրագրերի ուսումնական պլանները մշակելիս կրթական կազմակերպությունները կարող են ներառել նաև սույն օրենքի 43-րդ հոդվածի 2-րդ մասի 40-րդ կետով սահմանված պահանջներին չհակասող լրացուցիչ պահանջներ:

41. Կրթական ծրագրերի ուսումնական պլանները մշակելիս կրթական կազմակերպությունները կարող են ներառել նաև սույն օրենքի 43-րդ հոդվածի 2-րդ մասի 41-րդ կետով սահմանված պահանջներին չհակասող լրացուցիչ պահանջներ:

42. Կրթական ծրագրերի ուսումնական պլանները մշակելիս կրթական կազմակերպությունները կարող են ներառել նաև սույն օրենքի 43-րդ հոդվածի 2-րդ մասի 42-րդ կետով սահմանված պահանջներին չհակասող լրացուցիչ պահանջներ:

43. Կրթական ծրագրերի ուսումնական պլանները մշակելիս կրթական կազմակերպությունները կարող են ներառել նաև սույն օրենքի 43-րդ հոդվածի 2-րդ մասի 43-րդ կետով սահմանված պահանջներին չհակասող լրացուցիչ պահանջներ:

44. Կրթական ծրագրերի ուսումնական պլանները մշակելիս կրթական կազմակերպությունները կարող են ներառել նաև սույն օրենքի 43-րդ հոդվածի 2-րդ մասի 44-րդ կետով սահմանված պահանջներին չհակասող լրացուցիչ պահանջներ:

45. Կրթական ծրագրերի ուսումնական պլանները մշակելիս կրթական կազմակերպությունները կարող են ներառել նաև սույն օրենքի 43-րդ հոդվածի 2-րդ մասի 45-րդ կետով սահմանված պահանջներին չհակասող լրացուցիչ պահանջներ:

46. Կրթական ծրագրերի ուսումնական պլանները մշակելիս կրթական կազմակերպությունները կարող են ներառել նաև սույն օրենքի 43-րդ հոդվածի 2-րդ մասի 46-րդ կետով սահմանված պահանջներին չհակասող լրացուցիչ պահանջներ:

47. Կրթական ծրագրերի ուսումնական պլանները մշակելիս կրթական կազմակերպությունները կարող են ներառել նաև սույն օրենքի 43-րդ հոդվածի 2-րդ մասի 47-րդ կետով սահմանված պահանջներին չհակասող լրացուցիչ պահանջներ:

48. Կրթական ծրագրերի ուսումնական պլանները մշակելիս կրթական կազմակերպությունները կարող են ներառել նաև սույն օրենքի 43-րդ հոդվածի 2-րդ մասի 48-րդ կետով սահմանված պահանջներին չհակասող լրացուցիչ պահանջներ:

49. Կրթական ծրագրերի ուսումնական պլանները մշակելիս կրթական կազմակերպությունները կարող են ներառել նաև սույն օրենքի 43-րդ հոդվածի 2-րդ մասի 49-րդ կետով սահմանված պահանջներին չհակասող լրացուցիչ պահանջներ:

50. Կրթական ծրագրերի ուսումնական պլանները մշակելիս կրթական կազմակերպությունները կարող են ներառել նաև սույն օրենքի 43-րդ հոդվածի 2-րդ մասի 50-րդ կետով սահմանված պահանջներին չհակասող լրացուցիչ պահանջներ:

ԳԼՈՒԽ IX.
ԿՐԹԱԿԱՆ ԾՐԱԳՐԵՐԻ ԻՐԱԿԱՆԱՑՄԱՆ ՀԱՄԱՐ ԼԻՑԵՆԶԱՎՈՐՎՈՂ ԿՐԹԱԿԱՆ ԿԱԶՄԱԿԵՐՊՈՒԹՅԱՆ

Հոդված 45. Լիցենզավորվող կրթական կազմակերպությունը

1. Կրթական ծրագրերի իրականացման համար լիցենզավորվող կրթական կազմակերպությունը (այսուհետ՝ կրթական կազմակերպություն) կարող է լինել պետական, համայնքային կամ մասնավոր կրթական կազմակերպություն:

2. Կրթական կազմակերպությունը կարող է ունենալ մեկ կամ մի քանի կրթական ծրագրերի լիցենզիա:

3. Կրթական կազմակերպությունը կարող է ունենալ մեկ կամ մի քանի կրթական ծրագրերի լիցենզիա՝ ներառյալ տարբեր մակարդակների կրթական ծրագրերի լիցենզիա:

4. Կրթական կազմակերպությունը կարող է ունենալ մեկ կամ մի քանի կրթական ծրագրերի լիցենզիա՝ ներառյալ տարբեր ուսուցման ձևերի կրթական ծրագրերի լիցենզիա:

5. Կրթական կազմակերպությունը կարող է ունենալ մեկ կամ մի քանի կրթական ծրագրերի լիցենզիա՝ ներառյալ տարբեր ուսուցման լեզուների կրթական ծրագրերի լիցենզիա:

6. Կրթական կազմակերպությունը կարող է ունենալ մեկ կամ մի քանի կրթական ծրագրերի լիցենզիա՝ ներառյալ տարբեր ուսուցման տևողությունների կրթական ծրագրերի լիցենզիա:

7. Կրթական կազմակերպությունը կարող է ունենալ մեկ կամ մի քանի կրթական ծրագրերի լիցենզիա՝ ներառյալ տարբեր ուսուցման ժամանակների կրթական ծրագրերի լիցենզիա:

8. Կրթական կազմակերպությունը կարող է ունենալ մեկ կամ մի քանի կրթական ծրագրերի լիցենզիա՝ ներառյալ տարբեր ուսուցման վայրերի կրթական ծրագրերի լիցենզիա:

9. Կրթական կազմակերպությունը կարող է ունենալ մեկ կամ մի քանի կրթական ծրագրերի լիցենզիա՝ ներառյալ տարբեր ուսուցման մեթոդների կրթական ծրագրերի լիցենզիա:

10. Կրթական կազմակերպությունը կարող է ունենալ մեկ կամ մի քանի կրթական ծրագրերի լիցենզիա՝ ներառյալ տարբեր ուսուցման միջոցների կրթական ծրագրերի լիցենզիա:

11. Կրթական կազմակերպությունը կարող է ունենալ մեկ կամ մի քանի կրթական ծրագրերի լիցենզիա՝ ներառյալ տարբեր ուսուցման ռեսուրսների կրթական ծրագրերի լիցենզիա:

12. Կրթական կազմակերպությունը կարող է ունենալ մեկ կամ մի քանի կրթական ծրագրերի լիցենզիա՝ ներառյալ տարբեր ուսուցման գնահատման մեթոդների կրթական ծրագրերի լիցենզիա:

13. Կրթական կազմակերպությունը կարող է ունենալ մեկ կամ մի քանի կրթական ծրագրերի լիցենզիա՝ ներառյալ տարբեր ուսուցման հավաստագրման մեթոդների կրթական ծրագրերի լիցենզիա:

14. Կրթական կազմակերպությունը կարող է ունենալ մեկ կամ մի քանի կրթական ծրագրերի լիցենզիա՝ ներառյալ տարբեր ուսուցման ֆինանսավորման մեթոդների կրթական ծրագրերի լիցենզիա:

15. Կրթական կազմակերպությունը կարող է ունենալ մեկ կամ մի քանի կրթական ծրագրերի լիցենզիա՝ ներառյալ տարբեր ուսուցման կազմակերպման մեթոդների կրթական ծրագրերի լիցենզիա:

16. Կրթական կազմակերպությունը կարող է ունենալ մեկ կամ մի քանի կրթական ծրագրերի լիցենզիա՝ ներառյալ տարբեր ուսուցման կառավարման մեթոդների կրթական ծրագրերի լիցենզիա:

17. Կրթական կազմակերպությունը կարող է ունենալ մեկ կամ մի քանի կրթական ծրագրերի լիցենզիա՝ ներառյալ տարբեր ուսուցման որակի ապահովման մեթոդների կրթական ծրագրերի լիցենզիա:

18. Կրթական կազմակերպությունը կարող է ունենալ մեկ կամ մի քանի կրթական ծրագրերի լիցենզիա՝ ներառյալ տարբեր ուսուցման գնահատման մեթոդների կրթական ծրագրերի լիցենզիա:

19. Կրթական կազմակերպությունը կարող է ունենալ մեկ կամ մի քանի կրթական ծրագրերի լիցենզիա՝ ներառյալ տարբեր ուսուցման հավաստագրման մեթոդների կրթական ծրագրերի լիցենզիա:

20. Կրթական կազմակերպությունը կարող է ունենալ մեկ կամ մի քանի կրթական ծրագրերի լիցենզիա՝ ներառյալ տարբեր ուսուցման ֆինանսավորման մեթոդների կրթական ծրագրերի լիցենզիա:

21. Կրթական կազմակերպությունը կարող է ունենալ մեկ կամ մի քանի կրթական ծրագրերի լիցենզիա՝ ներառյալ տարբեր ուսուցման կազմակերպման մեթոդների կրթական ծրագրերի լիցենզիա:

22. Կրթական կազմակերպությունը կարող է ունենալ մեկ կամ մի քանի կրթական ծրագրերի լիցենզիա՝ ներառյալ տարբեր ուսուցման կառավարման մեթոդների կրթական ծրագրերի լիցենզիա:

23. Կրթական կազմակերպությունը կարող է ունենալ մեկ կամ մի քանի կրթական ծրագրերի լիցենզիա՝ ներառյալ տարբեր ուսուցման որակի ապահովման մեթոդների կրթական ծրագրերի լիցենզիա:

24. Կրթական կազմակերպությունը կարող է ունենալ մեկ կամ մի քանի կրթական ծրագրերի լիցենզիա՝ ներառյալ տարբեր ուսուցման գնահատման մեթոդների կրթական ծրագրերի լիցենզիա:

25. Կրթական կազմակերպությունը կարող է ունենալ մեկ կամ մի քանի կրթական ծրագրերի լիցենզիա՝ ներառյալ տարբեր ուսուցման հավաստագրման մեթոդների կրթական ծրագրերի լիցենզիա:

26. Կրթական կազմակերպությունը կարող է ունենալ մեկ կամ մի քանի կրթական ծրագրերի լիցենզիա՝ ներառյալ տարբեր ուսուցման ֆինանսավորման մեթոդների կրթական ծրագրերի լիցենզիա:

27. Կրթական կազմակերպությունը կարող է ունենալ մեկ կամ մի քանի կրթական ծրագրերի լիցենզիա՝ ներառյալ տարբեր ուսուցման կազմակերպման մեթոդների կրթական ծրագրերի լիցենզիա:

28. Կրթական կազմակերպությունը կարող է ունենալ մեկ կամ մի քանի կրթական ծրագրերի լիցենզիա՝ ներառյալ տարբեր ուսուցման կառավարման մեթոդների կրթական ծրագրերի լիցենզիա:

29. Կրթական կազմակերպությունը կարող է ունենալ մեկ կամ մի քանի կրթական ծրագրերի լիցենզիա՝ ներառյալ տարբեր ուսուցման որակի ապահովման մեթոդների կրթական ծրագրերի լիցենզիա:

30. Կրթական կազմակերպությունը կարող է ունենալ մեկ կամ մի քանի կրթական ծրագրերի լիցենզիա՝ ներառյալ տարբեր ուսուցման գնահատման մեթոդների կրթական ծրագրերի լիցենզիա:

31. Կրթական կազմակերպությունը կարող է ունենալ մեկ կամ մի քանի կրթական ծրագրերի լիցենզիա՝ ներառյալ տարբեր ուսուցման հավաստագրման մեթոդների կրթական ծրագրերի լիցենզիա:

32. Կրթական կազմակերպությունը կարող է ունենալ մեկ կամ մի քանի կրթական ծրագրերի լիցենզիա՝ ներառյալ տարբեր ուսուցման ֆինանսավորման մեթոդների կրթական ծրագրերի լիցենզիա:

33. Կրթական կազմակերպությունը կարող է ունենալ մեկ կամ մի քանի կրթական ծրագրերի լիցենզիա՝ ներառյալ տարբեր ուսուցման կազմակերպման մեթոդների կրթական ծրագրերի լիցենզիա:

34. Կրթական կազմակերպությունը կարող է ունենալ մեկ կամ մի քանի կրթական ծրագրերի լիցենզիա՝ ներառյալ տարբեր ուսուցման կառավարման մեթոդների կրթական ծրագրերի լիցենզիա:

35. Կրթական կազմակերպությունը կարող է ունենալ մեկ կամ մի քանի կրթական ծրագրերի լիցենզիա՝ ներառյալ տարբեր ուսուցման որակի ապահովման մեթոդների կրթական ծրագրերի լիցենզիա:

36. Կրթական կազմակերպությունը կարող է ունենալ մեկ կամ մի քանի կրթական ծրագրերի լիցենզիա՝ ներառյալ տարբեր ուսուցման գնահատման մեթոդների կրթական ծրագրերի լիցենզիա:

37. Կրթական կազմակերպությունը կարող է ունենալ մեկ կամ մի քանի կրթական ծրագրերի լիցենզիա՝ ներառյալ տարբեր ուսուցման հավաստագրման մեթոդների կրթական ծրագրերի լիցենզիա:

38. Կրթական կազմակերպությունը կարող է ունենալ մեկ կամ մի քանի կրթական ծրագրերի լիցենզիա՝ ներառյալ տարբեր ուսուցման ֆինանսավորման մեթոդների կրթական ծրագրերի լիցենզիա:

39. Կրթական կազմակերպությունը կարող է ունենալ մեկ կամ մի քանի կրթական ծրագրերի լիցենզիա՝ ներառյալ տարբեր ուսուցման կազմակերպման մեթոդների կրթական ծրագրերի լիցենզիա:

40. Կրթական կազմակերպությունը կարող է ունենալ մեկ կամ մի քանի կրթական ծրագրերի լիցենզիա՝ ներառյալ տարբեր ուսուցման կառավարման մեթոդների կրթական ծրագրերի լիցենզիա:

41. Կրթական կազմակերպությունը կարող է ունենալ մեկ կամ մի քանի կրթական ծրագրերի լիցենզիա՝ ներառյալ տարբեր ուսուցման որակի ապահովման մեթոդների կրթական ծրագրերի լիցենզիա:

42. Կրթական կազմակերպությունը կարող է ունենալ մեկ կամ մի քանի կրթական ծրագրերի լիցենզիա՝ ներառյալ տարբեր ուսուցման գնահատման մեթոդների կրթական ծրագրերի լիցենզիա:

43. Կրթական կազմակերպությունը կարող է ունենալ մեկ կամ մի քանի կրթական ծրագրերի լիցենզիա՝ ներառյալ տարբեր ուսուցման հավաստագրման մեթոդների կրթական ծրագրերի լիցենզիա:

44. Կրթական կազմակերպությունը կարող է ունենալ մեկ կամ մի քանի կրթական ծրագրերի լիցենզիա՝ ներառյալ տարբեր ուսուցման ֆինանսավորման մեթոդների կրթական ծրագրերի լիցենզիա:

45. Կրթական կազմակերպությունը կարող է ունենալ մեկ կամ մի քանի կրթական ծրագրերի լիցենզիա՝ ներառյալ տարբեր ուսուցման կազմակերպման մեթոդների կրթական ծրագրերի լիցենզիա:

46. Կրթական կազմակերպությունը կարող է ունենալ մեկ կամ մի քանի կրթական ծրագրերի լիցենզիա՝ ներառյալ տարբեր ուսուցման կառավարման մեթոդների կրթական ծրագրերի լիցենզիա:

47. Կրթական կազմակերպությունը կարող է ունենալ մեկ կամ մի քանի կրթական ծրագրերի լիցենզիա՝ ներառյալ տարբեր ուսուցման որակի ապահովման մեթոդների կրթական ծրագրերի լիցենզիա:

48. Կրթական կազմակերպությունը կարող է ունենալ մեկ կամ մի քանի կրթական ծրագրերի լիցենզիա՝ ներառյալ տարբեր ուսուցման գնահատման մեթոդների կրթական ծրագրերի լիցենզիա:

49. Կրթական կազմակերպությունը կարող է ունենալ մեկ կամ մի քանի կրթական ծրագրերի լիցենզիա՝ ներառյալ տարբեր ուսուցման հավաստագրման մեթոդների կրթական ծրագրերի լիցենզիա:

50. Կրթական կազմակերպությունը կարող է ունենալ մեկ կամ մի քանի կրթական ծրագրերի լիցենզիա՝ ներառյալ տարբեր ուսուցման ֆինանսավորման մեթոդների կրթական ծրագրերի լիցենզիա:

ԳԼՈՒԽ X
ԿՐԹԱԿԱՆ ԾՐԱԳՐԵՐԻ ԻՐԱԿԱՆԱՑՄԱՆ ՀԱՄԱՐ ԼԻՑԵՆԶԱՎՈՐՎՈՂ ԿՐԹԱԿԱՆ ԿԱԶՄԱԿԵՐՊՈՒԹՅԱՆ ՄԱՍՆԱԳԻՏԱԿԱՆ ՊԱՀԱՆՋՆԵՐԸ

Հոդված 46. Լիցենզավորվող կրթական կազմակերպության մասնագիտական պահանջները

1. Կրթական կազմակերպությունը պետք է ունենա մասնագիտական պահանջներին համապատասխանող կրթական ծրագրեր, որոնք իրականացնելու համար կրթական կազմակերպությունն ունի անհրաժեշտ ռեսուրսներ, ներառյալ՝ մարդկային ռեսուրսներ, ֆինանսական ռեսուրսներ, նյութական ռեսուրսներ, տեղեկատվական ռեսուրսներ, ժամանակային ռեսուրսներ, կազմակերպչական ռեսուրսներ, տեխնոլոգիական ռեսուրսներ, գիտական ռեսուրսներ, մշակութային ռեսուրսներ, սոցիալական ռեսուրսներ, տնտեսական ռեսուրսներ, քաղաքական ռեսուրսներ, իրավական ռեսուրսներ, էթիկական ռեսուրսներ, էկոլոգիական ռեսուրսներ, էներգետիկական ռեսուրսներ, ռազմական ռեսուրսներ, տիեզերական ռեսուրսներ, ինչպես նաև այլ ռեսուրսներ, որոնք անհրաժեշտ են կրթական ծրագրերի իրականացման համար:

2. Կրթական կազմակերպությունը պետք է ունենա մասնագիտական պահանջներին համապատասխանող կրթական ծրագրեր, որոնք իրականացնելու համար կրթական կազմակերպությունն ունի անհրաժեշտ կադրեր, ներառյալ՝ ուսուցիչներ, դասախոսներ, պրոֆեսորներ, հետազոտողներ, գիտնականներ, տեխնիկական անձնակազմ, վարչական անձնակազմ, ղեկավար անձնակազմ, խորհրդատուներ, փորձագետներ, վերլուծաբաններ, ծրագրավորողներ, համակարգչային օպերատորներ, ցանցային ադմինիստրատորներ, տվյալների բազաների ադմինիստրատորներ, անվտանգության մասնագետներ, տեղեկատվական տեխնոլոգիաների մասնագետներ, ինչպես նաև այլ կադրեր, որոնք անհրաժեշտ են կրթական ծրագրերի իրականացման համար:

3. Կրթական կազմակերպությունը պետք է ունենա մասնագիտական պահանջներին համապատասխանող կրթական ծրագրեր, որոնք իրականացնելու համար կրթական կազմակերպությունն ունի անհրաժեշտ ենթակառուցվածքներ, ներառյալ՝ շենքեր, շինություններ, կառույցներ, սենյակներ, լաբորատորիաներ, դասարաններ, գրադարաններ, ընթերցասրահներ, համակարգչային լաբորատորիաներ, սպորտային հրապարակներ, սպորտային դահլիճներ, ինչպես նաև այլ ենթակառուցվածքներ, որոնք անհրաժեշտ են կրթական ծրագրերի իրականացման համար:

4. Կրթական կազմակերպությունը պետք է ունենա մասնագիտական պահանջներին համապատասխանող կրթական ծրագրեր, որոնք իրականացնելու համար կրթական կազմակերպությունն ունի անհրաժեշտ տեխնիկական միջոցներ, ներառյալ՝ համակարգիչներ, սերվերներ, ցանցային սարքավորումներ, պրոյեկտորներ, էկրաններ, տախտակներ, ինչպես նաև այլ տեխնիկական միջոցներ, որոնք անհրաժեշտ են կրթական ծրագրերի իրականացման համար:

5. Կրթական կազմակերպությունը պետք է ունենա մասնագիտական պահանջներին համապատասխանող կրթական ծրագրեր, որոնք իրականացնելու համար կրթական կազմակերպությունն ունի անհրաժեշտ ծրագրային ապահովում, ներառյալ՝ օպերացիոն համակարգեր, տվյալների բազաների կառավարման համակարգեր, ցանցային ծրագրեր, անվտանգության ծրագրեր, ինչպես նաև այլ ծրագրային ապահովում, որոնք անհրաժեշտ են կրթական ծրագրերի իրականացման համար:

6. Կրթական կազմակերպությունը պետք է ունենա մասնագիտական պահանջներին համապատասխանող կրթական ծրագրեր, որոնք իրականացնելու համար կրթական կազմակերպությունն ունի անհրաժեշտ տեղեկատվական ռեսուրսներ, ներառյալ՝ տվյալների բազաներ, գրադարաններ, արխիվներ, ինչպես նաև այլ տեղեկատվական ռեսուրսներ, որոնք անհրաժեշտ են կրթական ծրագրերի իրականացման համար:

7. Կրթական կազմակերպությունը պետք է ունենա մասնագիտական պահանջներին համապատասխանող կրթական ծրագրեր, որոնք իրականացնելու համար կրթական կազմակերպությունն ունի անհրաժեշտ ֆինանսական ռեսուրսներ, ներառյալ՝ բյուջե, դրամաշնորհներ, նվիրատվություններ, ինչպես նաև այլ ֆինանսական ռեսուրսներ, որոնք անհրաժեշտ են կրթական ծրագրերի իրականացման համար:

8. Կրթական կազմակերպությունը պետք է ունենա մասնագիտական պահանջներին համապատասխանող կրթական ծրագրեր, որոնք իրականացնելու համար կրթական կազմակերպությունն ունի անհրաժեշտ նյութական ռեսուրսներ, ներառյալ՝ գույք, սարքավորումներ, գործիքներ, ինչպես նաև այլ նյութական ռեսուրսներ, որոնք անհրաժեշտ են կրթական ծրագրերի իրականացման համար:

9. Կրթական կազմակերպությունը պետք է ունենա մասնագիտական պահանջներին համապատասխանող կրթական ծրագրեր, որոնք իրականացնելու համար կրթական կազմակերպությունն ունի անհրաժեշտ կազմակերպչական ռեսուրսներ, ներառյալ՝ կառավարման համակարգեր, որակի կառավարման համակարգեր, ռիսկերի կառավարման համակարգեր, ինչպես նաև այլ կազմակերպչական ռեսուրսներ, որոնք անհրաժեշտ են կրթական ծրագրերի իրականացման համար:

10. Կրթական կազմակերպությունը պետք է ունենա մասնագիտական պահանջներին համապատասխանող կրթական ծրագրեր, որոնք իրականացնելու համար կրթական կազմակերպությունն ունի անհրաժեշտ մարդկային ռեսուրսներ, ներառյալ՝ ուսուցիչներ, դասախոսներ, պրոֆեսորներ, հետազոտողներ, գիտնականներ, տեխնիկական անձնակազմ, վարչական անձնակազմ, ղեկավար անձնակազմ, խորհրդատուներ, փորձագետներ, վերլուծաբաններ, ծրագրավորողներ, համակարգչային օպերատորներ, ցանցային ադմինիստրատորներ, տվյալների բազաների ադմինիստրատորներ, անվտանգության մասնագետներ, տեղեկատվական տեխնոլոգիաների մասնագետներ, ինչպես նաև այլ մարդկային ռեսուրսներ, որոնք անհրաժեշտ են կրթական ծրագրերի իրականացման համար:

11. Կրթական կազմակերպությունը պետք է ունենա մասնագիտական պահանջներին համապատասխանող կրթական ծրագրեր, որոնք իրականացնելու համար կրթական կազմակերպությունն ունի անհրաժեշտ ենթակառուցվածքներ, ներառյալ՝ շենքեր, շինություններ, կառույցներ, սենյակներ, լաբորատորիաներ, դասարաններ, գրադարաններ, ընթերցասրահներ, համակարգչային լաբորատորիաներ, սպորտային հրապարակներ, սպորտային դահլիճներ, ինչպես նաև այլ ենթակառուցվածքներ, որոնք անհրաժեշտ են կրթական ծրագրերի իրականացման համար:

12. Կրթական կազմակերպությունը պետք է ունենա մասնագիտական պահանջներին համապատասխանող կրթական ծրագրեր, որոնք իրականացնելու համար կրթական կազմակերպությունն ունի անհրաժեշտ տեխնիկական միջոցներ, ներառյալ՝ համակարգիչներ, սերվերներ, ցանցային սարքավորումներ, պրոյեկտորներ, էկրաններ, տախտակներ, ինչպես նաև այլ տեխնիկական միջոցներ, որոնք անհրաժեշտ են կրթական ծրագրերի իրականացման համար:

13. Կրթական կազմակերպությունը պետք է ունենա մասնագիտական պահանջներին համապատասխանող կրթական ծրագրեր, որոնք իրականացնելու համար կրթական կազմակերպությունն ունի անհրաժեշտ ծրագրային ապահովում, ներառյալ՝ օպերացիոն համակարգեր, տվյալների բազաների կառավարման համակարգեր, ցանցային ծրագրեր, անվտանգության ծրագրեր, ինչպես նաև այլ ծրագրային ապահովում, որոնք անհրաժեշտ են կրթական ծրագրերի իրականացման համար:

14. Կրթական կազմակերպությունը պետք է ունենա մասնագիտական պահանջներին համապատասխանող կրթական ծրագրեր, որոնք իրականացնելու համար կրթական կազմակերպությունն ունի անհրաժեշտ տեղեկատվական ռեսուրսներ, ներառյալ՝ տվյալների բազաներ, գրադարաններ, արխիվներ, ինչպես նաև այլ տեղեկատվական ռեսուրսներ, որոնք անհրաժեշտ են կրթական ծրագրերի իրականացման համար:

15. Կրթական կազմակերպությունը պետք է ունենա մասնագիտական պահանջներին համապատասխանող կրթական ծրագրեր, որոնք իրականացնելու համար կրթական կազմակերպությունն

საზღვარგარეთ

ორმაგი სტანდარტით

ამ დროს საქართველო მსოფლიოს ყურადღების ცენტრშია. მრავალი ქვეყნის ჟურნალისტი მოეძალა ჩვენს რესპუბლიკას. ჩამოვიდნენ იაპონიიდან, ფილიბინებიდან, თვით შორეული კოლუმბიიდანაც კი.

ჩამოსულთა პროფესიული, ინტელექტუალური და ზნეობრივი დონე არ არის ერთგვაროვანი. ეს გავლენას ახდენს მათი სტატიების ხარისხზე, ობიექტურობაზე.

საერთოდ, დასავლეთში მაღალი დონის, რესპექტაბელური გამოცემების გვერდით არსებობს მასობრივი, სენსაციებს გამოდევნებული გაზეთები. ასეთთა აზრს თვით დასავლეთშიც არავინ უწევს ანგარიშს.

ჩვენში უმეტესად სწორედ ასეთ გაზეთებზე დაყრდნობით უკიჟინებენ ხელისუფლებას, აი, ხედავთ, რას წერენ თქვენზეო:

სხვათა შორის, ხშირად ასე ხდება: ჩვენი „ოპოზიციონერების“ მიერ მიცემულ ინტერვიუს ბეჭდავენ „იქ“. შემდეგ მასში გამოთქმულ „სიბრძნეს“ იგივე ხალხი უკვე უბრკვალებად ამეორებს „ჩვენ“ და დასავლეთის პრესის აზრად ასაღებს.

დეზინფორმაციის „ცენტრისეული“ კონვეიერი უკვე დიდი ხანია წარმატებით მუშაობს არა მარტო ჩვენი რესპუბლიკის, არამედ სუვერენიტეტის მაძიებელი სხვა რესპუბლიკების წინააღმდეგაც. ერთხანს ბალტიისპირეთის ლიდერები ჰყავდათ განსაკუთრებული ყურადღების ქვეშ. ამჟამად „დიქტატორ“ გამსახურდიას არ აკლებენ „ზნეპრუველობას“. სულ ახლახანს კი „იმპერიის“ პრესის ყურადღება მიიპყრო ჩეჩენ-ინგუშეთმაც. კვეკასიის ამ პატარა ავტონომიურ რესპუბლიკაში აშკარად ისეთი მოვლენები ვითარდება, რაც არაფრით არ თავსდება „ერთიანი და განუყოფელი რუსეთის“ ჩარჩოებში. ჩეჩენი და ინგუში ხალხი დაჟინებით ილტვის ჭეშმარიტი თავისუფლებისაკენ. „იზვესტია“ ოპერატიულად გამოეხმაურა ამ ამბებს პუბლიკაციით, რომლის უკვე სათაურია პროვოკაციული: „ბოლშევიკური მეთოდებით არ შეიძლება დემოკრატიული რესპუბლიკის აშენება“. სტატია საინტერესოა იმით, რომ „ბოლშევიკებს“, რა თქმა უნდა, აქაც ეროვნული მოძრაობის ის ლიდერებია, ვინც ერთმნიშვნელოვნად იბრძვის დამოუკიდებლობისათვის, ხოლო „დემოკრატებად“ გვევლინებიან ყოფილი ფუნქციონერები და „ინტელიგენცია“.

საგნებისა და მოვლენებისადმი ორმაგი სტანდარტის მისადაგება დასავლეთის პრესის „ხელობად“ იქცა. რაღა შორს წავიდეთ, ბორის ელცინი არ იყო, დასავლეთის საინფორმაციო საშუალებები აგდებით რომ იხსენიებდნენ უწინ, აშკარად დასცინოდნენ, ხატავდნენ მას ალკოჰოლიკად, გონებაშეზღუდულ, კომიკურ პიროვნებადაც კი.

აშკარად მავანის ხელი ერია, როცა იტალიურმა „რესპუბლიკა“-მ უარწყისად შეურაცხმყოფელი სტატია დაბეჭდა რუსეთის ლიდერზე, რაც შემდგომში დიდი ენთუზიაზმით აიტაცეს და მთელ სსრკ-ს მოსდეს „პრავდა“-მ და სხვა გაზეთებმა.

აგვისტოს „პუტჩამდე“ სულ რამდენიმე დღით ადრე სოლიდურმა ამერიკულმა „ნიუსუიკმა“ დაწერა, ელცინი ხიზილალას თითებით იღმურძლებაო. ახლა ეს გაზეთები თავში ხელს იცემენ, ეს რა მოგვივიდა, რუსული დემოკრატიის ბურჯს, გმირ ელცინს შუბლმაგარ ყეყეჩად როგორ ვასაღებდითო.

დასავლეთის პოლიტიკოსთა გარკვეული ნაწილი, ამერიკის ადმინისტრაცია მხარს უჭერენ სსრკ-ის ამა თუ იმ ფორმით შენარჩუნებას. ამაში გამოსჩვივის „გადმქნის“ შემოქმედიადმი მადლიერება ამ უკანასკნელის დამთმობი საგარეო პოლიტიკის გამო. გარდა ამისა მათ შიში აქვთ, რომ ეკონომიკურად სუსტი, განთავისუფლებული რესპუბლიკები მათ დაუწვებიან მხრებზე.

ამერიკის მთავრობის ასეთი პოზიცია ძალაუნებურად გავლენას ახდენს აქაურ პრესაზე, რუსეთისა და დასავლეთის პრესის ნაწილს ამიტომ აინტერესებდა ჩვენში მომხდარი ამბები, რომ მსოფლიოს დაანახონ, ხედავთ „ცენტრის“ გარეშე რესპუბლიკების არსებობა შეუძლებელიაო. ამას დაუმატეთ, თავის მხრივ, „ცენტრის“ გარჯა და ამგვარად მსოფლიოს ედება ათასგვარი ჭორი, ტყუილ-მართალი.

მაგალითად „ვაშინგტონ პოსტ“-ის მოსკოველი კორესპონდენტი დეკემბერ რამდენიმე წერდა, რომ გადადგა საქართველოს შინაგან საქმეთა მინისტრი და შეუთრთდა ოპოზიციას, ხოლო მთავრობამ აკრძალა დემონსტრაციები 11 სექტემბრიდან. ეს შეგნებული დეზინფორმაცია გამიზნულია იმისათვის, რომ უარყოფითად განაწყოს დასავლეთის საზოგადოებრივი აზრი საქართველოს მიმართ, ხელფეხი გაეხსნათ რუს „ინტეგრაციონისტებს“.

კიდევ მაგალითი: „ასოშიეიტედ პრესის სააგენტო“ 22 სექტემბერს გიორგი ვარძელაშვილსა და თამარ ჩხეიძეზე დაყრდნობით წერს, რომ მთავრობის წინააღმდეგ პროტესტის ნიშნად თავი დაიწვა ერთმა ქართველმა მოქალაქემო.

აქაც სიტუაცია ისეა დახატული, თითქოს ხალხი ისე იყოს გამწარებული, რომ პროტესტის უკიდურეს ფორმებს მიმართავდეს.

სხვათა შორის, ეს ის ვარძელაშვილია, რომელიც შევარდნაძესა და პატიაშვილს რუსულ ენაზე უდგენდა გამოსვლის ტექსტებს. ალბათ არ არის შემთხვევითი, რომ ხსენებული აზრი უტრიალებს ამერიკელ კორესპონდენტებს, რათა „პირუთვნელი“ ინფორმაციით „გამოკვებოს“ ისინი.

ზოგჯერ თავის სიტყვას ამბობს ელემენტარული უცოდინარობაც. „ვაშინგტონ პოსტ“-ის (16.09.1991) ერთ-ერთ ნომერში გამოქვეყნებულია სტატია ასეთი სათაურით: „საბჭოთა (!?) საქართველო ითხოვს ადგილს გაეროში!“

რა დაეჯერება იმ ჟურნალისტს, რომელმაც არ უწყის, რომ საქართველომ უკვე ერთი წელია მოიშორა ეს ოდიოზური სახელწოდება.

ერთი მეტად მნიშვნელოვანი ფაქტორი აქვს გასათვალისწინებელი ჩვენს ზოგიერთ ოპოზიციონერს, როცა საგულდაგულო თავის კანტურით უდასტურებენ უცხოელ კორესპონდენტებს, რომ ჩვენში დიქტატურაა. შემდეგ ეს ხალხი მიდის და წერს, რომ საქართველოში დიქტატურა მძვინვარებს და „სამხრეთ ოსეთი“, რა თქმა უნდა, თავის ჩრდილოელ ძმებს უნდა შეუერთდეს „დემოკრატიული“ რუსეთის ფარგლებში. ამასვე წერს ფრანგული პუნ დიუ ქურ“-ი — სამხრეთ ოსეთი სტალინმა აჩუქა (?!) ქართველებს, თორემ ეს მიწა „დედა-ოსეთის“ განუყოფელი ნაწილია, ოღონდაც ოსებს ეკუთვნოდათ და ქართველები აქ მოგვიანებით მოვიდნენო. თანაც, საქართველოში განუკითხაობას დაუსადგურებია და ამიტომ დაუყოვნებლივ უნდა გაეროთანდეს სამხრეთ და ჩრდილოეთ ოსეთიო.

აქვე იმასაც ვიტყვით, რომ საფრანგეთის პრესა მთელს ევროპაში სხვაზე მეტი მონდომებით ნერგავს დაჩაგრული უსასოო ოსების სტერეოტიპს, და აქტიურად ქმნის საზოგადოებრივ აზრს — სამხრეთი ოსეთი უსათუოდ დედა-სამშობლოს უნდა დაუბრუნდესო. ეს მაშინ, როდესაც თვით საფრანგეთში აუარებელი ეროვნული უმცირესობაა — ნორმანდიელები, ბრეტონელები, ბასკები, ელზასელი გერმანელები და სხვანი, რომელთაც, სხვას რომ თავი გავანებოთ, ფაქტობრივად საკუთარ ენაზე სწავლის უფლებაც წართმეული აქვთ. ცნობილი ფაქტია, რომ ისტორიული ბასკეთის ერთი ნაწილი დღესდღეობით ესპანეთის, ხოლო მეორე — საფრანგეთის საზღვრებშია მოქცეული. მაგრამ ამ ქვეყნებში აზრადაც არავის მოსდის (თვით ბასკებსაც კი) წამოაყენოს „ჩრდილოეთ“ და „სამხრეთ“ ბასკების გაერთიანების იდეა, ხოლო ბასკეთის დამოუკიდებლობისათვის მებრძოლი სამხედრო ორგანიზაცია „ეტა“ ერთმნიშვნელოვნად მონათლულია ტერორისტულ ჯგუფად, ეს მაშინ, როცა სამაჩაბლოში ქართველების სახსენებლის ამოგდების მოსურნე ოს ტერორისტებს „ისტორიული სამშობლოს“ გმირ დამცველებად სახავენ.

საგულისხმოა, რომ საფრანგეთის კონსტიტუცია არც კი სცნობს თავის ქვეყანაში ეროვნული უმცირესობების არსებობას და ეს არის ქვეყანა, რომელიც თავის თავს ერთ-ერთ ყველაზე დემოკრატიულად მიიჩნევს. საერთოდ კი უნდა ითქვას, რომ დემოკრატიული ქვეყნები რატომღაც პირველ რიგში სხვებისგან მოითხოვენ დემოკრატიული პრინციპების დაცვას, ხოლო საკუთარ თავს ნაკლებად ავალდებულებენ.

ყოველ შემთხვევაში, ზუსტად უნდა ვუწყოდეთ რა იბეჭდება ჩვენს შესახებ არაჭართულ პრესაში და შესაბამისად დაუპირისპიროთ ჩვენი არგუმენტები.

ეს არის შრომატევადი, მაგრამ საშური საქმიანობა. იტალიაში მცხოვრებმა, ქართველი ემიგრანტების პრესტიჟის პატრონმა ქ-ბა ქეთევან ბაგრატიონმა დაარსა საზოგადოება „წმინდა გიორგის ფარი“, რომელიც მოწოდებულია სწორი პოზიციებიდან წარმოაჩინოს საქართველოში მიმდინარე პოლიტიკური მოვლენები.

საბაჭოთა საქმეთა სამინისტროს უცხოეთის პრესის განყოფილება.

გაფრთხილება ურთიერთობა გუდაუთასა და ბელგრადს შორის

გუდაუთასა და ბელგრადს შორის ურთიერთობის შემდგომი გამწვავების ახალი ნიშანი გახდა მწვავე პოლემიკა უნგრეთის პრემიერს იოჟეფ ანტალსა და ვოევოდინის სერბეთის ავტონომიური მხარის მთავრობის მეთაურს რადომან ბოჟოვიჩს შორის.

ამასწინანდელ საჯარო გამოსვლაში ანტალმა სერბეთის ხელმძღვანელობას ბრალად დასდო ის, რომ იგი „ვოევოდინის ნახევარმილიონიან უნგრელ მოსახლეობას ეკრძალება როგორც თავის მძევლებს“ და, რომ „განუზომლად დიდია ხორვატიაში ბრძოლების დროს იუგოსლავიის არმიაში გაწვეულ უნგრელთა შორის მსხვერპლის რიცხვი“.

დღეს ბელგრადის გაზეთებში გამოქვეყნებულ განცხადებაში პოყოვიჩმა ანტალს სიტყვები შეაფასა როგორც „აშკარა თავდასხმები სერბეთის ხელმძღვანელობაზე და დეზინფორმაციაო ამ მიზნით, რათა გააღვივოს უკმაყოფილება ვოევოდინის უნგრელ მოსახლეობაში“.

ავტონომიური მხარის მთავრობის მეთაურმა უნგრეთის პრემიერს უსაყვედურა პირფერობა და შეახსენა ცნობილი ფაქტები იმის შესახებ, რომ უნგრეთმა პირველმა დაიწყო იარაღის მიწოდება ხორვატიაში უკანონო ფორმირებებისათვის. უნგრეთი ახლაც, გაერთიანებული ერების ორგანიზაციის მიერ გამოცხადებული ემბარგოს ნიუხედავად, უწევს სამხედრო დახმარებას ხორვატიას, თქვა მან შემდეგ. ამით უნგრეთის მთავრობა კისრულობს პასუხისმგებლობის მნიშვნელოვან წილს, როგორც იუგოსლავიის კონფლიქტში საერთო მსხვერპლისათვის, ისე თავისი თანამემამულეების რიგებში მსხვერპლისთვისაც. ზაზგასმით აღნიშნა თავის განცხადებაში ბოჟოვიჩმა.

„შარშან შემოდგომაზე უნგრეთმა ფარულად მიაწოდა ხორვატიას ათიათასობით „კალაშნიკოვი“. ამა წლის თებერვალში იუგოსლავიის მხარის სასტიკ პროტესტებთან დაკავშირებით ბელგრადში იმყოფებოდა უნგრეთის საგარეო საქმეთა სამინისტროს სახელმწიფო მდივანი ტამაშ კატონა, რომელმაც ოფიციალური ბოდიში მოიხადა და განაცხადა, რომ უნგრეთის ხელისუფალთა კრიტიკასთან ერთად, ბელგრადის გაზეთებმა ფართოდ გააშუქეს რუმინეთის საგარეო საქმეთა მინისტრის ადრიან ნესტასეს ამასწინანდელი ტელეინტერვიუ. მასში მან, კერძოდ, განაცხადა, რომ „იუგოსლავიის ირგვლივ თამაშდება ბინძური პოლიტიკური კომბინაციები, რუმინეთის მინისტრი მტკიცედ აღელვდა წინ იუგოსლავიაში უცხოეთის ჯარების გაგზავნის გეგმებს და განაცხადა, რომ შეუწყნარებელია მის საშინაო საქმეებში ცალკეული ქვეყნების ჩარევა, რომლებსაც ამობძავებთ საკუთარი ინტერესები იუგოსლავიაში. ტანიუგის საგარეო საქმეთა ნესტასეს გამოსვლას უწოდა „ბუქარესტის მიერ იუგოსლავიის დღემდე ყველაზე ამკარა მხარდაჭერა“.

გაუჩერი ერაყის შესახებ

„შეერთებული შტატების მთავრობა ძლიერ შეშფოთებულია ერაყში მედიკამენტების და სურსათის მდგომარეობით“ — განაცხადა სამშაბათს ამერიკის შეერთებული შტატების — სახელმწიფო დეპარტამენტის წარმომადგენელმა რიჩარდ ბაუჩერმა. მან თქვა, რომ შეერთებულ შტატებში მოვიდა ცნობა იმის შესახებ, რომ ერაყელი ბავშვები შიმშილობენ და გაიზარდა მათი სიკვდილიანობა.

ბაუჩერმა თქვა „მიუხედავად იმისა, რომ ერაყს საკმაოდ აწვდიან სურსათსა და მედიკამენტებს ფართო მოსახლეობას უჭირს მისი მიღება. ერაყის მოსახლეობის მნიშვნელოვანი ნაწილი ვერ ღებულობს სურსათს და ამაში ბრალი ჩვენ არ მიგვიძღვის — განაცხადა საბჭოთა დეპარტამენტის წარმომადგენელმა — ეს ერაყის მთავრობის ბრალია

ბაუჩერმა აღნიშნა, რომ ამერიკის შეერთებული შტატების ადმინისტრაცია მხარს უჭერს გაეროთანებული ერების ორგანიზაციის და საერთაშორისო ჰუმანიტარული ორგანიზაციების მეცადინეობას ერაყის მოსახლეობისათვის დახმარების აღმოჩენის საკითხში.

ბაუჩერმა გადაკვრით განაცხადა, რომ მედიკამენტებისა და სურსათის მხრივ მდგომარეობის ნორმალიზაცია ერაყში ალბათ შესაძლებელი იქნება მაშინ, როდესაც ერაყი მთლიანად შეასრულებს საერთაშორისო გაეროთანების ყველა გადაწყვეტილებას.

საფრანგეთი

სურათზე: მხოლოდ ამ უზე-

ლაზე დიდ ლანგარზე შეგიძლიათ

ნახოთ ის, რასაც ასე მოკლებუ-

ლი ვართ. საფრანგეთის ჭალაჭ ლან-

გონში გაიმართა ღვინის, პურისა

და ყველის ნაწარმის გამოფენა,

სადაც უზარმაზარ სინზე ეწყო 545

სახის ეროვნული და უცხოური

ყველი, რომლის გემოს მხოლოდ

თუ წარმოვიდგენთ.

მოსკოვთან მოლაპარაკების გარეშე

ბაასული კვირის ბოლოს საგულისხმო ცნობა მოვიდა სიერალიის საკურორტო ქალაქ ტაორმინიდან, სადაც ნატოს ბლოკის ბირთვული დაგეგმვის ჯგუფები თავის საიუბილეო 50-ე სესიაზე შეიკრიბნენ.

მოსკოვთან წინასწარი მოლაპარაკების გარეშე ნატოში შემავალი 15 ქვეყნის თავდაცვის მინისტრებმა გადაწყვიტეს ევროპაში ცალმხრივად, 80 პროცენტით შეამცირონ თავიანთი ბირთვული პოტენციალი. შეგახსენებთ, რომ ნატომ საბჭოთა კავშირისაგან თავის დასაცავად 50-იან წლებში ევროპაში დაიწყო ბირთვული იარაღის განლაგება, რომელმაც 1967 წელს მაქსიმალურ რაოდენობას 7 ათას საბრძოლო მუხტს მიაღწია. 1979 წელს ბრიუსელში ნატოს წევრმა ქვეყნებმა გადაწყვიტეს შეიარაღებიდან მოეხსნათ ათასი ბირთვული მუხტი და მოგვიანებით მათ მაგივრად დაიწყეს საშუალო მოქმედების რაკეტების „პერშინგ-2“-ისა და ფრთოსანი რაკეტების განლაგება. 1983 წელს ევროპიდან კიდევ 1400-მდე ბირთვული მუხტი გაიტანეს.. ახლა კი ტაორმინში მიღებული გადაწყვეტილებით ევროპიდან გაიტანენ 700 ამერიკულ რაკეტა „ლანს“, 1400 ბირთვულ საარტილერიო ბომბს. იგივე რაოდენობის ბირთვულ ავიაბომბს, აგრეთვე სხვა შეიარაღებას.

ექსპერტთა აზრით ევროპას ბირთვული იარაღისაგან საბედმოდ განთავისუფლების რეალური შანსი უჩნდება. ახლა ჯერი საბჭოთა კავშირზეა, რომელიც კიდევ ერთხელ დგება ალტერნატივის წინაშე. მან ან ევროპელთა საქციელს უნდა მიბაძოს და ანალოგიურად შეამციროს თავისი უზარმაზარი სამხედრო მანქანა, ან გაჯიუტდეს, მიზეზები მოიგონოს და საბჭოთა სამხედრო მაფიის დაემორჩილოს, რომლისთვისაც ნატოს გადაწყვეტილება მომაკვდინებელი ინიციატივაა. მართლაც, საბჭოთა გენერალიტეტმა ჯერჯერობით არ იცის სად წაიყვანოს აღმოსავლეთ ევროპიდან გამოყვანილი ჯარები და ტექნიკა. ახლო მომავალშც იგივე უნდა მოხდეს ბალტიისპირეთში, კავკასიაში და სხვა კოლონიურ მხარეებში. ასეთ ვითარებაში საბჭოთა სამხედრო მანქანისგან ყველაფერს უნდა ველოდოთ.

საინტერესო მოვლენა მოხდა საქართველოს მეზობელ თურქეთში. ამ ქვეყანამ უკანასკნელი 11 წლის განმავლობაში უდიდეს ეკონომიკურ წინსვლას მიაღწია. შარშან თურქეთში ერთ სულ მოსახლეზე წლიური შემოსავალი 1400 დოლარი იყო. ეკონომიკის წლიურმა ზრდამ კი — 8 პროცენტს მიაღწია. წარმატებაში დიდი წვლილი მიუძღვის მმართველ პარტიასა და ქვეყნის პრეზიდენტ თურგუთ ოზალს.

ახლახან თურქეთში დასრულდა პარლამენტის არჩევნები. მიმდინარეობს ხმების დათვლა. მაგრამ უკვე ყველასათვის ცხადი გახდა, რომ მმართველმა პარტიამ პარტიამ გარკვეული მარცხი განიცადა. ეს პარტია ხელისუფლების სათავეში 8 წლის განმავლობაში იყო. ქვეყნის ყოფილ პრემიერს მემარჯვენე ცენტრისტული, მართალი გზის პარტიის ლიდერს სულეიმან დემირელს ჯერ საშუალება არ აქვს, რომ დამოუკიდებლად ჩამოაყალიბოს ახალი მთავრობა, რადგან პარლამენტში ხმების საჭირო რაოდენობა არ მოუპოვებია, ამიტომ დემირელი აპირებს კავშირი დაამყაროს მაღალისა და მუსლიმანური პარტიის ზოგიერთ დეპუტატთან. იუწყებიან, რომ ამ უკანასკნელმა არჩევნებში საკმაოდ დამაჯერებელი შთაბეჭდილება დატოვა. ბი-ბი-სის აზრით სულეიმან დემირელი გაგრძელებს თურქეთის დემოკრატიზაციის კურს და ხელს შეუწყობს ეკონომიკური ეკონომიკური ფასეულობების თურქეთში უფრო ინტენსიურად დანერგვას. აღსანიშნავია, რომ საარჩევნო კომპანიის დროს დემირელი არაერთგზის აღნიშნავდა, რომ არჩევნებში გამარჯვების შემთხვევაში იგი პრეზიდენტ თურგუთ ოზალის გადაყენებას მოითხოვს, რადგან ეს უკანასკნელი სამხედროების ხელშეწყობით გახდაო პრეზიდენტი.

სტამბოლის ტექნიკური უნივერსიტეტის კურსდამთავრებული სულეიმან დემირელი ახალგაზრდობაში ორჯერ იყო სტაჟირებაზე შეერთებულ შტატებში. 1961-1965 წლებში იგი მუშაობდა ამერიკულ კომპანია „მორისონ-ნადსენში“, რომელიც თურქეთში ნატოს ბლოკისთვის სამხედრო ბაზებს აშენებდა. დემირელი თურქეთის სამართლიანობის პარტიის ერთ-ერთი შემქმნელია. რამდენჯერმე იყო თურქეთის პრემიერი. 1980 წელს თურქეთში მოძმდარი სამხედრო გადატრიალების შედეგად იგი პრემიერობიდან გადაყენეს. ამის შემდეგ დემირელმა შექმნა მართალი გზის პარტია, რომელსაც 1987 წლამდე, თურქეთში მოქმედი პარტიების აკრძალვის კანონის გაუქმებამდე, იატაკქვეშ ხელმძღვანელობდა. ახლა კი სულეიმან დემირელი გეგმავს ამ საკითხზე საბოლოო გადაწყვეტილების მიიღებენ მოსკოვის თანამბრის შემდეგ. მან აგრეთვე განაცხადა, რომ „შვიდეულის“ წარმომადგენლებს განზრახული აქვთ განიხილონ იქ სხვა „უფრო ფართო პრობლემები, რომლებიც ეხება სსრ კავშირისათვის ფინანსურ და ეკონომიკურ დახმარებას“.

„საბჭოთა კავშირთან ჩვენი ეკონომიკური ურთიერთობის განვითარების მთავარი მიზანი ის არის, რომ ხელი შევუწყოთ მის გადასვლას საბაზრო ეკონომიკაზე და მსოფლიო ეკონომიკაში ინტეგრაციის სისტემაზე, — განაცხადა ამერიკის შეერთებული შტატების ფინანსთა მინისტრის მოადგილემ.

განიხილავენ საბჭოთა საგარეო ვალის პრობლემას

საბჭოთა წარმომადგენლებთან დასავლეთის შვიდი ინდუსტრიული თვალსაზრისით განვითარებული ქვეყნების ფინანსთა მინისტრების მოადგილეთა შეხვედრის მთავარი მიზანი, რომელიც ოქტომბრის დამლევს უნდა გაიმართოს მოსკოვში, იქნება სსრ კავშირის საგარეო ვალის პრობლემის განხილვა. ეს ორშაბათს ამერიკის კონგრესში გამართულ მოსმენაზე განაცხადა ამერიკის შეერთებული შტატების ფინანსთა მინისტრის მოადგილემ დევიდ მალფორდმა. იგი ეს-ეს არის დაბრუნდა ბანკოკიდან, სადაც დამთავრდა მსოფლიო ბანკისა და საერთაშორისო სავალუტო ფონდის ყოველწლიური სესია.

სენატის საფინანსო კომიტეტის ერთ-ერთ ქვეკომიტეტში გამოსვლისას მალფორდმა აღნიშნა, რომ საბჭოთა საგარეო ვალის საკითხი, რომელიც ამჟამად დაახლოებით 70 მილიარდ დოლარს შეადგენს, აქტიურად განიხილეს ბანკოკში გამართულ თათბირზე. ამჟამად მას ანალიზებენ ამერიკის მთავრობის ექსპერტები, თქვა მინისტრის მოადგილემ. კერძოდ, განიხილავენ დასავლეთის ქვეყნებისთვის საბჭოთა კავშირის მიერ თავისი საგარეო ვალის გადახდის გადავადების შესაძლებლობას. მალფორდის თქმით, ერთ-ერთი ვარიანტი, რომელიც მუშავდება, ითვალისწინებს, რომ სსრ კავშირს მიეცეს შესაძლებლობა გადადოს ვალების გადახდა ექვსი თვიდან ერთ წლამდე ვადით იმის გამო, რომ მას აქვს მტკიცე ვალუტა და აქვს უფრო სად რაული ეკონომიკური სიტუაციაა. ამავე დროს საბჭოთა კავშირი განაგრძობს ვალების პროცენტების გადახდას. როგორც მალფორდმა თქვა, „შვიდეულის“ ქვეყნები არ გამორიცხავენ აგრეთვე შესაძლებლობას, რომ სსრ კავშირს უახლოეს ხანს მიეცემა ახალი მოკლევადიანი კრედიტები, რომლებიც უზრუნველყოფილი იქნება საბჭოთა ოქროს მარაგით. ამჟამად საბჭოთა კავშირის წინაშე დასახული ერთ-ერთი მთავარი ამოცანაა „მისი საგარეო ფინანსური ვალდებულებების შესრულება ახალი კრედიტების მიღების მიზნით“, თქვა მინისტრის მოადგილემ.

ვაგნორიუსის გამოსვლა

ლიტვის პარლამენტის სესია გუშინწინ ძირითადად მიეძღვნა რესპუბლიკის მთავრობის საქმიანობის განხილვას. დეპუტატთა წინაშე გამოვიდა პრემიერ-მინისტრი გედიმინას ვაგნორიუსი. მან დაახასიათა რესპუბლიკის ეკონომიკური მდგომარეობა, მოახსენა სესიას იაპონიაში და სამხრეთ-აღმოსავლეთ აზიის ქვეყნებში ლიტვის დელეგაციის ამასწინანდელი მოგზაურობის შედეგები.

შეეხო რა საბჭოთა კავშირთან ლიტვის ურთიერთობას, მან არაორაზროვნად განაცხადა: „თუ ჩვენ გვსურს ვიყოთ დამოუკიდებელი სახელმწიფო, უწინარეს ყოვლისა თავიდან უნდა ავიცილოთ ეკონომიკური დამოკიდებულება. ვგრძნობთ, რომ სსრ კავშირის გარკვეული წრეებში ხორციელდება ჩვენს სახელმწიფოზე ეკონომიკური ზეგავლენის პოლიტიკა. ეს რომ თავიდან ავიცილოთ, უნდა გავაფართოოთ კავშირთრთიერთობა გარე სამყაროსთან“.

პრემიერმა აღნიშნა, რომ იაპონიის მთავრობა დაპირდა არსებითი დახმარება გაუწიოს ლიტვის მისი ეკონომიკური პროგრამების რეალიზაციაში. დასასრულ გედიმინას ვაგნორიუსმა თქვა: „ახლა ჩვენი ძირითადი ამოცანაა დავაჩქაროთ ეკონომიკის რეორგანიზაცია. საბაზრო ფასებზე გადასვლა (რომელიც გათვალისწინებულია ლიტვაში შემოვიღოთ 1 ნოემბრიდან) ერთ-ერთი უახლოესი და უმნიშვნელოვანესი წინგადადგმული ნაბიჯი იქნება ამ გზაზე“.

ვაშინგტონის ინტერვიუ „ნეზავისიმაია გაზეტას“

აზერბაიჯანის მხარეს ეკონომიკური გაერთიანების შესახებ ხელშეკრულება მიაწერა პოლიტიკური ხელშეკრულების ხელმოწერის გზაზე გადადგმულ პირველ ნაბიჯად. თუმცა რესპუბლიკის პარლამენტის მიერ აზერბაიჯანის დამოუკიდებლობის შესახებ აქტის მიღების შემდეგ რამდენადმე შეიცვალა ჩვენი მიდგომა რესპუბლიკათა პოლიტიკურ კავშირში შესვლისადმი, განაცხადა აზერბაიჯანის პრეზიდენტმა 24 ოქტომბერს „ნეზავისიმაია გაზეტაში“ გამოქვეყნებულ ინტერვიუში.

ალიევ მუთალიბოვმა დაადასტურა, რომ აზერბაიჯანის ხელმძღვანელობა კავშირის თავდაცვითი უწყებისაგან მოითხოვდა რესპუბლიკისათვის გადაეცა მის ტერიტორიაზე არსებული სამხედრო ტექნიკა და შეიარაღება. მან ეს იმით ახსნა, რომ „მეზობელი რესპუბლიკა სჩადის აგრესიას აზერბაიჯანის წინააღმდეგ, ხოლო ცენტრალურმა ხელმძღვანელობამ კი სრული უუნარობა გამოავლინა, რათა დაგვიცვას ხელყოფისაგან. ეი რატომ გადავწყვიტეთ ვიკის როთ რესპუბლიკის თავდაცვის ფუნქცია.

აზერბაიჯანის მიერ საკავშირო სამხედრო პროგრამების დაფინანსების თაობაზე კითხვის პასუხად მუთალიბოვმა თქვა, რომ „ჩვენი რესპუბლიკის როლი საკავშირო არმიის შენახვაში ფრიად პრობლემატურია, და ამ საკითხს განვიხილავთ ეროვნული თავდაცვის ძალების შექმნის კონტექსტით“.

კონფერენციის წინააღმდეგი არიან

ახლო აღმოსავლეთის სამშვიდობო კონფერენცია, რომელიც მადრიდში უნდა გაიმართოს მკაცრად დაგეგმეს სამშაბათს სალამოს ირანის დედაქალაქში „პალესტინის ხალხის ისლამურის რევოლუციის მხარდამჭერი“ საერთაშორისო კონფერენციის მონაწილეებმა, საბოლოო დეკლარაციაში აღნიშნულია, რომ მადრიდის ფორუმს „ერვეს შეერთებული შტატები იმ მიზნით, რომ განამტკიცოს რეგიონში საკუთარი და ისრაელის პოზიციები. ჩაახშოს პალესტინის რევოლუცია, დაამციროს ისლამური რესპუბლიკები და რევოლუციური მოძრაობანი“.

„თეირანის დეკლარაცია მოუწოდებს ისლამურ ქვეყნებს შექმნან თავიანთი შეიარაღებული ძალების ფარგლებში „იერუსალიმის განთავისუფლების არმიის ბრიგადები“, რომლებიც უნდა მოდამ მზად იყვნენ საბრძოლოდ ისრაელთან ომის შემთხვევაში. კონფერენციის მონაწილეებმა აგრეთვე მოითხოვეს შეწყდეს პალესტინის მიწებზე ებრაელთა დასახლება. განსაკუთრებით დაგმეს ისრაელში სსრ კავშირიდან და სხვა ქვეყნებიდან ებრაელთა იმიგრაცია, რომელიც გრძელდება, თანაც პასუხისმგებლობა ამერიკის შეერთებულ შტატებს დაეკისროს.

აღნიშნეს თუ რამდენ საშიშროებაზე მიუშვან ვაშინგტონისა და თელ-ავივის ექსპანსიონისტური კურსი. კონფერენციამ მუსლიმანურ ქვეყნებს მოსთხოვა ყოველგვარი კონტაქტები შეწყვიტონ „სიონისტურ წარმონაქმებთან“, და ბოიკოტი გამოუცხადონ ყველა კომპანიას, რომელსაც სავაჭრო ურთიერთობა აქვთ ისრაელთან.

წამოყენებულია წინადადება შეიქმნას „ინტიფადის დახმარების ისლამური ფონდი“. კონფერენციის მ და სხვა გადაწყვეტილებების შესრულებისადმი კონტროლისათვის შეიქმნება სპეციალური კომიტეტი, რომლის რეზიდენციაც ტეირანში იქნება.

დაინყო პრეზიდენტზე მოსალოდნელი თავდასხმის გამოძიება

ამერიკის შეერთებული შტატების პრეზიდენტ ბუშზე შესაძლო იყო თავდასხმა. ამგვარი სენსაციური განცხადება გააკეთეს სამშაბათს ლოს-ანჯელესში სამხრეთ კალიფორნიის ვენტურის ოლქის პოლიციის წარმომადგენლებმა. მათ თქვეს, რომ გასულ კვირას დააპატიმრეს ქალაქ ოქსნარდის მცხოვრები ვინმე თომას უარდი, გაჩხრეკისას მის სახლში პოლიციამ იპოვა და ჩამოართვა იარაღის და ვაზნების დიდი არსენალი, მათ შორის 12 ავტომატური შაშხანა, სახშობები, ხელყუმბარები და 27 ათასი ვაზნა.

პოლიციის მიერ საიდუმლო ინფორმატორისაგან მიღებული ცნობების თანახმად უარდს განზრახული ჰქონდა პრეზიდენტ ჯორჯ ბუშის მოკვლა. 4 ნოემბერს ლოს-ანჯელესიდან ჩრდილო-აღმოსავლეთით 50 მილზე მდებარე სიმი-ვალეში, აშერიკის შეერთებული შტატების უოფილი პრეზიდენტის რონალდ რეიგანის ბიბლიოთეკის გახსნის ცერემონიაზე მისი ჩამოსვლისას. ჯორჯ ბუშის და რეიგანის გარდა ცერემონიას უნდა დაესწროს ამერიკის სახელმწიფოს კიდევ სამი ყოფილი ხელმძღვანელი — ჯიმი კარტერი, ჯერალდ ფორდი და რიჩარდ. ნიქსონი.

ჟურნალისტების კითხვას თუ რატომ სურდა უარდს სახელდობრ ბუშის მოკვლა, პრეზიდენტის დაცვის საიდუმლო სამსახურის პასუხისმგებელმა აგენტმა დალე კარვერმა უპასუხა: „მხოლოდ იმიტო, რომ მას ამჟამად პრეზიდენტის პოსტი უკავია“. როგორც კარვერმა თქვა ეუმტიანესმა საიდუმლო სამსახურის ყურადღება მაშინ მიიპყრო, როცა მათ მიიღეს ინფორმაცია იმის შესახებ, რომ უარდი ბუშის მისამართით მუქარას გამოთქვამდა. დაპატიმრების დროს მან უარყო ეს. ჯერჯერობით უარდს წაყენებული აქვს მხოლოდ იარაღის უკანონო შენახვის ბრალდება. მიმდინარეობს ძიება. საოლქო პოლიციის წარმომადგენელმა განაცხადა, რომ როგორც ეტყობა უარდი არ იყო დაკავშირებული რომელიმე ძირგამომთხრელ ან განმზრახველობით ჯგუფთან.

ბურაგ სიხარულიძე,
გაზეთ „საქართველოს რესპუბლიკის“ პოლიტიკური მიმომხილველი.

ՀՀ ԱԶԳԱՅԻՆ ԺՈՂՈՎԻ ՆԻՍՏԱՇՐՋԱՆԻ ՕՐԱԿԱՐԳԸ

ՀՀ ԱԶԳԱՅԻՆ ԺՈՂՈՎԻ ՆԻՍՏԱՇՐՋԱՆԻ ՕՐԱԿԱՐԳԸ

1. Ազգային ժողովի նիստաշրջանը սկսվում է սեպտեմբերի 1-ին և ավարտվում հուլիսի 15-ին:

2. Ազգային ժողովի նիստաշրջանի ընդմիջումների ժամկետները սահմանում է Ազգային ժողովը:

3. Ազգային ժողովի նիստաշրջանի ընթացքում կարող են գումարվել նիստեր ինչպես առանձին օրերի, այնպես էլ նիստերի շարունակական նստաշրջաններով:

4. Ազգային ժողովի նիստերը գումարվում են, որպես կանոն, երկուշաբթի, երեքշաբթի և հինգշաբթի օրերին:

5. Ազգային ժողովի նիստերը հրավիրում է Ազգային ժողովի նախագահը:

6. Ազգային ժողովի նիստերը հրավիրվում են նաև Ազգային ժողովի պատգամավորների ընդհանուր թվի առնվազն մեկ երրորդի պահանջով:

7. Ազգային ժողովի նիստերը հրավիրվում են նաև Հայաստանի Հանրապետության նախագահի, Հայաստանի Հանրապետության կառավարության կամ Հայաստանի Հանրապետության գլխավոր դատախազի պահանջով:

8. Ազգային ժողովի նիստերը հրավիրվում են նաև Հայաստանի Հանրապետության Սահմանադրական դատարանի պահանջով՝ Սահմանադրական դատարանի կողմից Հայաստանի Հանրապետության նախագահի ազատման հարցը քննարկելու համար:

9. Ազգային ժողովի նիստերը հրավիրվում են նաև Հայաստանի Հանրապետության նախագահի պահանջով՝ Հայաստանի Հանրապետության նախագահի ազատման հարցը քննարկելու համար:

10. Ազգային ժողովի նիստերը հրավիրվում են նաև Հայաստանի Հանրապետության նախագահի պահանջով՝ Հայաստանի Հանրապետության նախագահի ազատման հարցը քննարկելու համար:

11. Ազգային ժողովի նիստերը հրավիրվում են նաև Հայաստանի Հանրապետության նախագահի պահանջով՝ Հայաստանի Հանրապետության նախագահի ազատման հարցը քննարկելու համար:

12. Ազգային ժողովի նիստերը հրավիրվում են նաև Հայաստանի Հանրապետության նախագահի պահանջով՝ Հայաստանի Հանրապետության նախագահի ազատման հարցը քննարկելու համար:

13. Ազգային ժողովի նիստերը հրավիրվում են նաև Հայաստանի Հանրապետության նախագահի պահանջով՝ Հայաստանի Հանրապետության նախագահի ազատման հարցը քննարկելու համար:

14. Ազգային ժողովի նիստերը հրավիրվում են նաև Հայաստանի Հանրապետության նախագահի պահանջով՝ Հայաստանի Հանրապետության նախագահի ազատման հարցը քննարկելու համար:

15. Ազգային ժողովի նիստերը հրավիրվում են նաև Հայաստանի Հանրապետության նախագահի պահանջով՝ Հայաստանի Հանրապետության նախագահի ազատման հարցը քննարկելու համար:

16. Ազգային ժողովի նիստերը հրավիրվում են նաև Հայաստանի Հանրապետության նախագահի պահանջով՝ Հայաստանի Հանրապետության նախագահի ազատման հարցը քննարկելու համար:

17. Ազգային ժողովի նիստերը հրավիրվում են նաև Հայաստանի Հանրապետության նախագահի պահանջով՝ Հայաստանի Հանրապետության նախագահի ազատման հարցը քննարկելու համար:

18. Ազգային ժողովի նիստերը հրավիրվում են նաև Հայաստանի Հանրապետության նախագահի պահանջով՝ Հայաստանի Հանրապետության նախագահի ազատման հարցը քննարկելու համար:

19. Ազգային ժողովի նիստերը հրավիրվում են նաև Հայաստանի Հանրապետության նախագահի պահանջով՝ Հայաստանի Հանրապետության նախագահի ազատման հարցը քննարկելու համար:

20. Ազգային ժողովի նիստերը հրավիրվում են նաև Հայաստանի Հանրապետության նախագահի պահանջով՝ Հայաստանի Հանրապետության նախագահի ազատման հարցը քննարկելու համար:

21. Ազգային ժողովի նիստերը հրավիրվում են նաև Հայաստանի Հանրապետության նախագահի պահանջով՝ Հայաստանի Հանրապետության նախագահի ազատման հարցը քննարկելու համար:

22. Ազգային ժողովի նիստերը հրավիրվում են նաև Հայաստանի Հանրապետության նախագահի պահանջով՝ Հայաստանի Հանրապետության նախագահի ազատման հարցը քննարկելու համար:

23. Ազգային ժողովի նիստերը հրավիրվում են նաև Հայաստանի Հանրապետության նախագահի պահանջով՝ Հայաստանի Հանրապետության նախագահի ազատման հարցը քննարկելու համար:

24. Ազգային ժողովի նիստերը հրավիրվում են նաև Հայաստանի Հանրապետության նախագահի պահանջով՝ Հայաստանի Հանրապետության նախագահի ազատման հարցը քննարկելու համար:

25. Ազգային ժողովի նիստերը հրավիրվում են նաև Հայաստանի Հանրապետության նախագահի պահանջով՝ Հայաստանի Հանրապետության նախագահի ազատման հարցը քննարկելու համար:

26. Ազգային ժողովի նիստերը հրավիրվում են նաև Հայաստանի Հանրապետության նախագահի պահանջով՝ Հայաստանի Հանրապետության նախագահի ազատման հարցը քննարկելու համար:

27. Ազգային ժողովի նիստերը հրավիրվում են նաև Հայաստանի Հանրապետության նախագահի պահանջով՝ Հայաստանի Հանրապետության նախագահի ազատման հարցը քննարկելու համար:

28. Ազգային ժողովի նիստերը հրավիրվում են նաև Հայաստանի Հանրապետության նախագահի պահանջով՝ Հայաստանի Հանրապետության նախագահի ազատման հարցը քննարկելու համար:

29. Ազգային ժողովի նիստերը հրավիրվում են նաև Հայաստանի Հանրապետության նախագահի պահանջով՝ Հայաստանի Հանրապետության նախագահի ազատման հարցը քննարկելու համար:

30. Ազգային ժողովի նիստերը հրավիրվում են նաև Հայաստանի Հանրապետության նախագահի պահանջով՝ Հայաստանի Հանրապետության նախագահի ազատման հարցը քննարկելու համար:

31. Ազգային ժողովի նիստերը հրավիրվում են նաև Հայաստանի Հանրապետության նախագահի պահանջով՝ Հայաստանի Հանրապետության նախագահի ազատման հարցը քննարկելու համար:

32. Ազգային ժողովի նիստերը հրավիրվում են նաև Հայաստանի Հանրապետության նախագահի պահանջով՝ Հայաստանի Հանրապետության նախագահի ազատման հարցը քննարկելու համար:

33. Ազգային ժողովի նիստերը հրավիրվում են նաև Հայաստանի Հանրապետության նախագահի պահանջով՝ Հայաստանի Հանրապետության նախագահի ազատման հարցը քննարկելու համար:

34. Ազգային ժողովի նիստերը հրավիրվում են նաև Հայաստանի Հանրապետության նախագահի պահանջով՝ Հայաստանի Հանրապետության նախագահի ազատման հարցը քննարկելու համար:

35. Ազգային ժողովի նիստերը հրավիրվում են նաև Հայաստանի Հանրապետության նախագահի պահանջով՝ Հայաստանի Հանրապետության նախագահի ազատման հարցը քննարկելու համար:

36. Ազգային ժողովի նիստերը հրավիրվում են նաև Հայաստանի Հանրապետության նախագահի պահանջով՝ Հայաստանի Հանրապետության նախագահի ազատման հարցը քննարկելու համար:

37. Ազգային ժողովի նիստերը հրավիրվում են նաև Հայաստանի Հանրապետության նախագահի պահանջով՝ Հայաստանի Հանրապետության նախագահի ազատման հարցը քննարկելու համար:

38. Ազգային ժողովի նիստերը հրավիրվում են նաև Հայաստանի Հանրապետության նախագահի պահանջով՝ Հայաստանի Հանրապետության նախագահի ազատման հարցը քննարկելու համար:

39. Ազգային ժողովի նիստերը հրավիրվում են նաև Հայաստանի Հանրապետության նախագահի պահանջով՝ Հայաստանի Հանրապետության նախագահի ազատման հարցը քննարկելու համար:

40. Ազգային ժողովի նիստերը հրավիրվում են նաև Հայաստանի Հանրապետության նախագահի պահանջով՝ Հայաստանի Հանրապետության նախագահի ազատման հարցը քննարկելու համար:

41. Ազգային ժողովի նիստերը հրավիրվում են նաև Հայաստանի Հանրապետության նախագահի պահանջով՝ Հայաստանի Հանրապետության նախագահի ազատման հարցը քննարկելու համար:

42. Ազգային ժողովի նիստերը հրավիրվում են նաև Հայաստանի Հանրապետության նախագահի պահանջով՝ Հայաստանի Հանրապետության նախագահի ազատման հարցը քննարկելու համար:

43. Ազգային ժողովի նիստերը հրավիրվում են նաև Հայաստանի Հանրապետության նախագահի պահանջով՝ Հայաստանի Հանրապետության նախագահի ազատման հարցը քննարկելու համար:

44. Ազգային ժողովի նիստերը հրավիրվում են նաև Հայաստանի Հանրապետության նախագահի պահանջով՝ Հայաստանի Հանրապետության նախագահի ազատման հարցը քննարկելու համար:

45. Ազգային ժողովի նիստերը հրավիրվում են նաև Հայաստանի Հանրապետության նախագահի պահանջով՝ Հայաստանի Հանրապետության նախագահի ազատման հարցը քննարկելու համար:

46. Ազգային ժողովի նիստերը հրավիրվում են նաև Հայաստանի Հանրապետության նախագահի պահանջով՝ Հայաստանի Հանրապետության նախագահի ազատման հարցը քննարկելու համար:

47. Ազգային ժողովի նիստերը հրավիրվում են նաև Հայաստանի Հանրապետության նախագահի պահանջով՝ Հայաստանի Հանրապետության նախագահի ազատման հարցը քննարկելու համար:

48. Ազգային ժողովի նիստերը հրավիրվում են նաև Հայաստանի Հանրապետության նախագահի պահանջով՝ Հայաստանի Հանրապետության նախագահի ազատման հարցը քննարկելու համար:

49. Ազգային ժողովի նիստերը հրավիրվում են նաև Հայաստանի Հանրապետության նախագահի պահանջով՝ Հայաստանի Հանրապետության նախագահի ազատման հարցը քննարկելու համար:

50. Ազգային ժողովի նիստերը հրավիրվում են նաև Հայաստանի Հանրապետության նախագահի պահանջով՝ Հայաստանի Հանրապետության նախագահի ազատման հարցը քննարկելու համար:

51. Ազգային ժողովի նիստերը հրավիրվում են նաև Հայաստանի Հանրապետության նախագահի պահանջով՝ Հայաստանի Հանրապետության նախագահի ազատման հարցը քննարկելու համար:

52. Ազգային ժողովի նիստերը հրավիրվում են նաև Հայաստանի Հանրապետության նախագահի պահանջով՝ Հայաստանի Հանրապետության նախագահի ազատման հարցը քննարկելու համար:

53. Ազգային ժողովի նիստերը հրավիրվում են նաև Հայաստանի Հանրապետության նախագահի պահանջով՝ Հայաստանի Հանրապետության նախագահի ազատման հարցը քննարկելու համար:

54. Ազգային ժողովի նիստերը հրավիրվում են նաև Հայաստանի Հանրապետության նախագահի պահանջով՝ Հայաստանի Հանրապետության նախագահի ազատման հարցը քննարկելու համար:

55. Ազգային ժողովի նիստերը հրավիրվում են նաև Հայաստանի Հանրապետության նախագահի պահանջով՝ Հայաստանի Հանրապետության նախագահի ազատման հարցը քննարկելու համար:

56. Ազգային ժողովի նիստերը հրավիրվում են նաև Հայաստանի Հանրապետության նախագահի պահանջով՝ Հայաստանի Հանրապետության նախագահի ազատման հարցը քննարկելու համար:

57. Ազգային ժողովի նիստերը հրավիրվում են նաև Հայաստանի Հանրապետության նախագահի պահանջով՝ Հայաստանի Հանրապետության նախագահի ազատման հարցը քննարկելու համար:

58. Ազգային ժողովի նիստերը հրավիրվում են նաև Հայաստանի Հանրապետության նախագահի պահանջով՝ Հայաստանի Հանրապետության նախագահի ազատման հարցը քննարկելու համար:

59. Ազգային ժողովի նիստերը հրավիրվում են նաև Հայաստանի Հանրապետության նախագահի պահանջով՝ Հայաստանի Հանրապետության նախագահի ազատման հարցը քննարկելու համար:

60. Ազգային ժողովի նիստերը հրավիրվում են նաև Հայաստանի Հանրապետության նախագահի պահանջով՝ Հայաստանի Հանրապետության նախագահի ազատման հարցը քննարկելու համար:

61. Ազգային ժողովի նիստերը հրավիրվում են նաև Հայաստանի Հանրապետության նախագահի պահանջով՝ Հայաստանի Հանրապետության նախագահի ազատման հարցը քննարկելու համար:

62. Ազգային ժողովի նիստերը հրավիրվում են նաև Հայաստանի Հանրապետության նախագահի պահանջով՝ Հայաստանի Հանրապետության նախագահի ազատման հարցը քննարկելու համար:

63. Ազգային ժողովի նիստերը հրավիրվում են նաև Հայաստանի Հանրապետության նախագահի պահանջով՝ Հայաստանի Հանրապետության նախագահի ազատման հարցը քննարկելու համար:

64. Ազգային ժողովի նիստերը հրավիրվում են նաև Հայաստանի Հանրապետության նախագահի պահանջով՝ Հայաստանի Հանրապետության նախագահի ազատման հարցը քննարկելու համար:

65. Ազգային ժողովի նիստերը հրավիրվում են նաև Հայաստանի Հանրապետության նախագահի պահանջով՝ Հայաստանի Հանրապետության նախագահի ազատման հարցը քննարկելու համար:

66. Ազգային ժողովի նիստերը հրավիրվում են նաև Հայաստանի Հանրապետության նախագահի պահանջով՝ Հայաստանի Հանրապետության նախագահի ազատման հարցը քննարկելու համար:

67. Ազգային ժողովի նիստերը հրավիրվում են նաև Հայաստանի Հանրապետության նախագահի պահանջով՝ Հայաստանի Հանրապետության նախագահի ազատման հարցը քննարկելու համար:

68. Ազգային ժողովի նիստերը հրավիրվում են նաև Հայաստանի Հանրապետության նախագահի պահանջով՝ Հայաստանի Հանրապետության նախագահի ազատման հարցը քննարկելու համար:

69. Ազգային ժողովի նիստերը հրավիրվում են նաև Հայաստանի Հանրապետության նախագահի պահանջով՝ Հայաստանի Հանրապետության նախագահի ազատման հարցը քննարկելու համար:

70. Ազգային ժողովի նիստերը հրավիրվում են նաև Հայաստանի Հանրապետության նախագահի պահանջով՝ Հայաստանի Հանրապետության նախագահի ազատման հարցը քննարկելու համար:

71. Ազգային ժողովի նիստերը հրավիրվում են նաև Հայաստանի Հանրապետության նախագահի պահանջով՝ Հայաստանի Հանրապետության նախագահի ազատման հարցը քննարկելու համար:

72. Ազգային ժողովի նիստերը հրավիրվում են նաև Հայաստանի Հանրապետության նախագահի պահանջով՝ Հայաստանի Հանրապետության նախագահի ազատման հարցը քննարկելու համար:

73. Ազգային ժողովի նիստերը հրավիրվում են նաև Հայաստանի Հանրապետության նախագահի պահանջով՝ Հայաստանի Հանրապետության նախագահի ազատման հարցը քննարկելու համար:

74. Ազգային ժողովի նիստերը հրավիրվում են նաև Հայաստանի Հանրապետության նախագահի պահանջով՝ Հայաստանի Հանրապետության նախագահի ազատման հարցը քննարկելու համար:

75. Ազգային ժողովի նիստերը հրավիրվում են նաև Հայաստանի Հանրապետության նախագահի պահանջով՝ Հայաստանի Հանրապետության նախագահի ազատման հարցը քննարկելու համար:

76. Ազգային ժողովի նիստերը հրավիրվում են նաև Հայաստանի Հանրապետության նախագահի պահանջով՝ Հայաստանի Հանրապետության նախագահի ազատման հարցը քննարկելու համար:

77. Ազգային ժողովի նիստերը հրավիրվում են նաև Հայաստանի Հանրապետության նախագահի պահանջով՝ Հայաստանի Հանրապետության նախագահի ազատման հարցը քննարկելու համար:

78. Ազգային ժողովի նիստերը հրավիրվում են նաև Հայաստանի Հանրապետության նախագահի պահանջով՝ Հայաստանի Հանրապետության նախագահի ազատման հարցը քննարկելու համար:

79. Ազգային ժողովի նիստերը հրավիրվում են նաև Հայաստանի Հանրապետության նախագահի պահանջով՝ Հայաստանի Հանրապետության նախագահի ազատման հարցը քննարկելու համար:

80. Ազգային ժողովի նիստերը հրավիրվում են նաև Հայաստանի Հանրապետության նախագահի պահանջով՝ Հայաստանի Հանրապետության նախագահի ազատման հարցը քննարկելու համար:

81. Ազգային ժողովի նիստերը հրավիրվում են նաև Հայաստանի Հանրապետության նախագահի պահանջով՝ Հայաստանի Հանրապետության նախագահի ազատման հարցը քննարկելու համար:

82. Ազգային ժողովի նիստերը հրավիրվում են նաև Հայաստանի Հանրապետության նախագահի պահանջով՝ Հայաստանի Հանրապետության նախագահի ազատման հարցը քննարկելու համար:

83. Ազգային ժողովի նիստերը հրավիրվում են նաև Հայաստանի Հանրապետության նախագահի պահանջով՝ Հայաստանի Հանրապետության նախագահի ազատման հարցը քննարկելու համար:

84. Ազգային ժողովի նիստերը հրավիրվում են նաև Հայաստանի Հանրապետության նախագահի պահանջով՝ Հայաստանի Հանրապետության նախագահի ազատման հարցը քննարկելու համար:

85. Ազգային ժողովի նիստերը հրավիրվում են նաև Հայաստանի Հանրապետության նախագահի պահանջով՝ Հայաստանի Հանրապետության նախագահի ազատման հարցը քննարկելու համար:

86. Ազգային ժողովի նիստերը հրավիրվում են նաև Հայաստանի Հանրապետության նախագահի պահանջով՝ Հայաստանի Հանրապետության նախագահի ազատման հարցը քննարկելու համար:

87. Ազգային ժողովի նիստերը հրավիրվում են նաև Հայաստանի Հանրապետության նախագահի պահանջով՝ Հայաստանի Հանրապետության նախագահի ազատման հարցը քննարկելու համար:

88. Ազգային ժողովի նիստերը հրավիրվում են նաև Հայաստանի Հանրապետության նախագահի պահանջով՝ Հայաստանի Հանրապետության նախագահի ազատման հարցը քննարկելու համար:

89. Ազգային ժողովի նիստերը հրավիրվում են նաև Հայաստանի Հանրապետության նախագահի պահանջով՝ Հայաստանի Հանրապետության նախագահի ազատման հարցը քննարկելու համար:

90. Ազգային ժողովի նիստերը հրավիրվում են նաև Հայաստանի Հանրապետության նախագահի պահանջով՝ Հայաստանի Հանրապետության նախագահի ազատման հարցը քննարկելու համար:

91. Ազգային ժողովի նիստերը հրավիրվում են նաև Հայաստանի Հանրապետության նախագահի պահանջով՝ Հայաստանի Հանրապետության նախագահի ազատման հարցը քննարկելու համար:

92. Ազգային ժողովի նիստերը հրավիրվում են նաև Հայաստանի Հանրապետության նախագահի պահանջով՝ Հայաստանի Հանրապետության նախագահի ազատման հարցը քննարկելու համար:

93. Ազգային ժողովի նիստերը հրավիրվում են նաև Հայաստանի Հանրապետության նախագահի պահանջով՝ Հայաստանի Հանրապետության նախագահի ազատման հարցը քննարկելու համար:

94. Ազգային ժողովի նիստերը հրավիրվում են նաև Հայաստանի Հանրապետության նախագահի պահանջով՝ Հայաստանի Հանրապետության նախագահի ազատման հարցը քննարկելու համար:

95. Ազգային ժողովի նիստերը հրավիրվում են նաև Հայաստանի Հանրապետության նախագահի պահանջով՝ Հայաստանի Հանրապետության նախագահի ազատման հարցը քննարկելու համար:

96. Ազգային ժողովի նիստերը հրավիրվում են նաև Հայաստանի Հանրապետության նախագահի պահանջով՝ Հայաստանի Հանրապետության նախագահի ազատման հարցը քննարկելու համար:

97. Ազգային ժողովի նիստերը հրավիրվում են նաև Հայաստանի Հանրապետության նախագահի պահանջով՝ Հայաստանի Հանրապետության նախագահի ազատման հարցը քննարկելու համար:

98. Ազգային ժողովի նիստերը հրավիրվում են նաև Հայաստանի Հանրապետության նախագահի պահանջով՝ Հայաստանի Հանրապետության նախագահի ազատման հարցը քննարկելու համար:

99. Ազգային ժողովի նիստերը հրավիրվում են նաև Հայաստանի Հանրապետության նախագահի պահանջով՝ Հայաստանի Հանրապետության նախագահի ազատման հարցը քննարկելու համար:

100. Ազգային ժողովի նիստերը հրավիրվում են նաև Հայաստանի Հանրապետության նախագահի պահանջով՝ Հայաստանի Հանրապետության նախագահի ազատման հարցը քննարկելու համար:

101. Ազգային ժողովի նիստերը հրավիրվում են նաև Հայաստանի Հանրապետության նախագահի պահանջով՝ Հայաստանի Հանրապետության նախագահի ազատման հարցը քննարկելու համար:

102. Ազգային ժողովի նիստերը հրավիրվում են նաև Հայաստանի Հանրապետության նախագահի պահանջով՝ Հայաստանի Հանրապետության նախագահի ազատման հարցը քննարկելու համար:

103. Ազգային ժողովի նիստերը հրավիրվում են նաև Հայաստանի Հանրապետության նախագահի պահանջով՝ Հայաստանի Հանրապետության նախագահի ազատման հարցը քննարկելու համար:

104. Ազգային ժողովի նիստերը հրավիրվում են նաև Հայաստանի Հանրապետության նախագահի պահանջով՝ Հայաստանի Հանրապետության նախագահի ազատման հարցը քննարկելու համար:

105. Ազգային ժողովի նիստերը հրավիրվում են նաև Հայաստանի Հանրապետության նախագահի պահանջով՝ Հայաստանի Հանրապետության նախագահի ազատման հարցը քննարկելու համար:

106. Ազգային ժողովի նիստերը հրավիրվում են նաև Հայաստանի Հանրապետության նախագահի պահանջով՝ Հայաստանի Հանրապետության նախագահի ազատման հարցը քննարկելու համար:

107. Ազգային ժողովի նիստերը հրավիրվում են նաև Հայաստանի Հանրապետության նախագահի պահանջով՝ Հայաստանի Հանրապետության նախագահի ազատման հարցը քննարկելու համար:

108. Ազգային ժողովի նիստերը հրավիրվում են նաև Հայաստանի Հանրապետության նախագահի պահանջով՝ Հայաստանի Հանրապետության նախագահի ազատման հարցը քննարկելու համար:

109. Ազգային ժողովի նիստերը հրավիրվում են նաև Հայաստանի Հանրապետության նախագահի պահանջով՝ Հայաստանի Հանրապետության նախագահի ազատման հարցը քննարկելու համար:

110. Ազգային ժողովի նիստերը հրավիրվում են նաև Հայաստանի Հանրապետության նախագահի պահանջով՝ Հայաստանի Հանրապետության նախագահի ազատման հարցը քննարկելու համար:

111. Ազգային ժողովի նիստերը հրավիրվում են նաև Հայաստանի Հանրապետության նախագահի պահանջով՝ Հայաստանի Հանրապետության նախագահի ազատման հարցը քննարկելու համար:

112. Ազգային ժողովի նիստերը հրավիրվում են նաև Հայաստանի Հանրապետության նախագահի պահանջով՝ Հայաստանի Հանրապետության նախագահի ազատման հարցը քննարկելու համար:

113. Ազգային ժողովի նիստերը հրավիրվում են նաև Հայաստանի Հանրապետության նախագահի պահանջով՝ Հայաստանի Հանրապետության նախագահի ազատման հարցը քննարկելու համար:

114. Ազգային ժողովի նիստերը հրավիրվում են նաև Հայաստանի Հանրապետության նախագահի պահանջով՝ Հայաստանի Հանրապետության նախագահի ազատման հարցը քննարկելու համար:

115. Ազգային ժողովի նիստերը հրավիրվում են նաև Հայաստանի Հանրապետության նախագահի պահանջով՝ Հայաստանի Հանրապետության նախագահի ազատման հարցը քննարկելու համար:

116. Ազգային ժողովի նիստերը հրավիրվում են նաև Հայաստանի Հանրապետության նախագահի պահանջով՝ Հայաստանի Հանրապետության նախագահի ազատման հարցը քննարկելու համար:

117. Ազգային ժողովի նիստերը հրավիրվում են նաև Հայաստանի Հանրապետության նախագահի պահանջով՝ Հայաստանի Հանրապետության նախագահի ազատման հարցը քննարկելու համար:

118. Ազգային ժողովի նիստերը հրավիրվում են նաև Հայաստանի Հանրապետության նախագահի պահանջով՝ Հայաստանի Հանրապետության նախագահի ազատման հարցը քննարկելու համար:

119. Ազգային ժողովի նիստերը հրավիրվում են նաև Հայաստանի Հանրապետության նախագահի պահանջով՝ Հայաստանի Հանրապետության նախագահի ազատման հարցը քննարկելու համար:

120. Ազգային ժողովի նիստերը հրավիրվում են նաև Հայաստանի Հանրապետության նախագահի պահանջով՝ Հայաստանի Հանրապետության նախագահի ազատման հարցը քննարկելու համար:

121. Ազգային ժողովի նիստերը հրավիրվում են նաև Հայաստանի Հանրապետության նախագահի պահանջով՝ Հայաստանի Հանրապետության նախագահի ազատման հարցը քննարկելու համար:

122. Ազգային ժողովի նիստերը հրավիրվում են նաև Հայաստանի Հանրապետության նախագահի պահանջով՝ Հայաստանի Հանրապետության նախագահի ազատման հարցը քննարկելու համար:

123. Ազգային ժողովի նիստերը հրավիրվում են նաև Հայաստանի Հանրապետության նախագահի պահանջով՝ Հայաստանի Հանրապետության նախագահի ազատման հարցը քննարկելու համար:

124. Ազգային ժողովի նիստերը հրավիրվում են նաև Հայաստանի Հանրապետության նախագահի պահանջով՝ Հայաստանի Հանրապետության նախագահի ազատման հարցը քննարկելու համար:

125. Ազգային ժողովի նիստերը հրավիրվում են նաև Հայաստանի Հանրապետության նախագահի պահանջով՝ Հայաստանի Հանրապետության նախագահի ազատման հարցը քննարկելու համար:

126. Ազգային ժողովի նիստերը հրավիրվում են նաև Հայաստանի Հանրապետության նախագահի պահանջով՝ Հայաստանի Հանրապետության նախագահի ազատման հարցը քննարկելու համար:

127. Ազգային ժողովի նիստերը հրավիրվում են նաև Հայաստանի Հանրապետության նախագահի պահանջով՝ Հայաստանի Հանրապետության նախագահի ազատման հարցը քննարկելու համար:

128. Ազգային ժողովի նիստերը հրավիրվում են նաև Հայաստանի Հանրապետության նախագահի պահանջով՝ Հայաստանի Հանրապետության նախագահի ազատման հարցը քննարկելու համար:

129. Ազգային ժողովի նիստերը հրավիրվում են նաև Հայաստանի Հանրապետության նախագահի պահանջով՝ Հայաստանի Հանրապետության նախագահի ազատման հարցը քննարկելու համար:

130. Ազգային ժողովի նիստերը հրավիրվում են նաև Հայաստանի Հանրապետության նախագահի պահանջով՝ Հայաստանի Հանրապետության նախագահի ազատման հարցը քննարկելու համար:

131. Ազգային ժողովի նիստերը հրավիրվում են նաև Հայաստանի Հանրապետության նախագահի պահանջով՝ Հայաստանի Հանրապետության նախագահի ազատման հարցը քննարկելու համար:

132. Ազգային ժողովի նիստերը հրավիրվում են նաև Հայաստանի Հանրապետության նախագահի պահանջով՝ Հայաստանի Հանրապետության նախագահի ազատման հարցը քննարկելու համար:

133. Ազգային ժողովի նիստերը հրավիրվում են նաև Հայաստանի Հանրապետության նախագահի պահանջով՝ Հայաստանի Հանրապետության նախագահի ազատման հարցը քննարկելու համար:

134. Ազգային ժողովի նիստերը հրավիրվում են նաև Հայաստանի Հանրապետության նախագահի պահանջով՝ Հայաստանի Հանրապետության նախագահի ազատման հարցը քննարկելու համար:

135. Ազգային ժողովի նիստերը հրավիրվում են նաև Հայաստանի Հանրապետության նախագահի պահանջով՝ Հայաստանի Հանրապետության նախագահի ազատման հարցը քննարկելու համար:

136. Ազգային ժողովի նիստերը հրավիրվում են նաև Հայաստանի Հանրապետության նախագահի պահանջով՝ Հայաստանի Հանրապետության նախագահի ազատման հարցը քննարկելու համար:

137. Ազգային ժողովի նիստերը հրավիրվում են նաև Հայաստանի Հանրապետության նախագահի պահանջով՝ Հայաստանի Հանրապետության նախագահի ազատման հարցը քննարկելու համար:

138. Ազգային ժողովի նիստերը հրավիրվում են նաև Հայաստանի Հանրապետության նախագահի պահանջով՝ Հայաստանի Հանրապետության նախագահի ազատման հարցը քննարկելու համար:

139. Ազգային ժողովի նիստերը հրավիրվում են նաև Հայաստանի Հանրապետության նախագահի պահանջով՝ Հայաստանի Հանրապետության նախագահի ազատման հարցը քննարկելու համար:

140. Ազգային ժողովի նիստերը հրավիրվում են նաև Հայաստանի Հանրապետության նախագահի պահանջով՝ Հայաստանի Հանրապետության նախագահի ազատման հարցը քննարկելու համար:

141. Ազգային ժողովի նիստերը հրավիրվում են նաև Հայաստանի Հանրապետության նախագահի պահանջով՝ Հայաստանի Հանրապետության նախագահի ազատման հարցը քննարկելու համար:

142. Ազգային ժողովի նիստերը հրավիրվում են նաև Հայաստանի Հանրապետության նախագահի պահանջով՝ Հայաստանի Հանրապետության նախագահի ազատման հարցը քննարկելու համար:

143. Ազգային ժողովի նիստերը հրավիրվում են նաև Հայաստանի Հանրապետության նախագահի պահանջով՝ Հայաստանի Հանրապետության նախագահի ազատման հարցը քննարկելու համար:

144. Ազգային ժողովի նիստերը հրավիրվում են նաև Հայաստանի Հանրապետության նախագահի պահանջով՝ Հայաստանի Հանրապետության նախագահի ազատման հարցը քննարկելու համար:

145. Ազգային ժողովի նիստերը հրավիրվում են նաև Հայաստանի Հանրապետության նախագահի պահանջով՝ Հայաստանի Հանրապետության նախագահի ազատման հարցը քննարկելու համար:

146. Ազգային ժողովի նիստերը հրավիրվում են նաև Հայաստանի Հանրապետության նախագահի պահանջով՝ Հայաստանի Հանրապետության նախագահի ազատման հարցը քննարկելու համար:

147. Ազգային ժողովի նիստերը հրավիրվում են նաև Հայաստանի Հանրապետության նախագահի պահանջով՝ Հայաստանի Հանրապետության նախագահի ազատման հարցը քննարկելու համար:

148. Ազգային ժողովի նիստերը հրավիրվում են նաև Հայաստանի Հանրապետության նախագահի պահանջով՝ Հայաստանի Հանրապետության նախագահի ազատման հարցը քննարկելու համար:

149. Ազգային ժողովի նիստերը հրավիրվում են նաև Հայաստանի Հանրապետության նախագահի պահանջով՝ Հայաստանի Հանրապետության նախագահի ազատման հարցը քննարկելու համար:

150. Ազգային ժողովի նիստերը հրավիրվում են նաև Հայաստանի Հանրապետության նախագահի պահանջով՝ Հայաստանի Հանրապետության նախագահի ազատման հարցը քննարկելու համար:

151. Ազգային ժողովի նիստերը հրավիրվում են նաև Հայաստանի Հանրապետության նախագահի պահանջով՝ Հայաստանի Հանրապետության նախագահի ազատման հարցը քննարկելու համար:

152. Ազգային ժողովի նիստերը հրավիրվում են նաև Հայաստանի Հանրապետության նախագահի պահանջով՝ Հայաստանի Հանրապետության նախագահի ազատման հարցը քննարկելու համար:

153. Ազգային ժողովի նիստերը հրավիրվում են նաև Հայաստանի Հանրապետության նախագահի պահանջով՝ Հայաստանի Հանրապետության նախագահի ազատման հարցը քննարկելու համար:

154. Ազգային ժողովի նիստերը հրավիրվում են նաև Հայաստանի Հանրապետության նախագահի պահանջով՝ Հայաստանի Հանրապետության նախագահի ազատման հարցը քննարկելու համար:

155. Ազգային ժողովի նիստերը հրավիրվում են նաև Հայաստանի Հանրապետության նախագահի պահանջով՝ Հայաստանի Հանրապետության նախագահի ազատման հարցը քննարկելու համար:

156. Ազգային ժողովի նիստերը հրավիրվում են նաև Հայաստանի Հանրապետության նախագահի պահանջով՝ Հայաստանի Հանրապետության նախագահի ազատման հարցը քննարկելու համար:

157. Ազգային ժողովի նիստերը հրավիրվում են նաև Հայաստանի Հանրապետության նախագահի պահանջով՝ Հայաստանի Հանրապետության նախագահի ազատման հարցը քննարկելու համար:

158. Ազգային ժողովի նիստերը հրավիրվում են նաև Հայաստանի Հանրապետության նախագահի պահանջով՝ Հայաստանի Հանրապետության նախագահի ազատման հարցը քննարկելու համար:

159. Ազգային ժողովի նիստերը հրավիրվում են նաև Հայաստանի Հանրապետության նախագահի պահանջով՝ Հայաստանի Հանրապետության նախագահի ազատման հարցը քննարկելու համար:

160. Ազգային ժողովի նիստերը հրավիրվում են նաև Հայաստանի Հանրապետության նախագահի պահանջով՝ Հայաստանի Հանրապետության նախագահի ազատման հարցը քննարկելու համար:

161. Ազգային ժողովի նիստերը հրավիրվում են նաև Հայաստանի Հանրապետության նախագահի պահանջով՝ Հայաստանի Հանրապետության նախագահի ազատման հարցը քննարկելու համար:

162. Ազգային ժողովի նիստերը հրավիրվում են նաև Հայաստանի Հանրապետության նախագահի պահանջով՝ Հայաստանի Հանրապետության նախագահի ազատման հարցը քննարկելու համար:

163. Ազգային ժողովի նիստերը հրավիրվում են նաև Հայաստանի Հանրապետության նախագահի պահանջով՝ Հայաստանի Հանրապետության նախագահի ազատման հարցը քննարկելու համար:

164. Ազգային ժողովի նիստերը հրավիրվում են նաև Հայաստանի Հանրապետության նախագահի պահանջով՝ Հայաստանի Հանրապետության նախագահի ազատման հարցը քննարկելու համար:

165. Ազգային ժողովի նիստերը հրավիրվում են նաև Հայաստանի Հանրապետության նախագահի պահանջով՝ Հայաստանի Հանրապետության նախագահի ազատման հարցը քննարկելու համար:

166. Ազգային ժողովի նիստերը հրավիրվում են նաև Հայաստանի Հանրապետության նախագահի պահանջով՝ Հայաստանի Հանրապետության նախագահի ազատման հարցը քննարկելու համար:

167. Ազգային ժողովի նիստերը հրավիրվում են նաև Հայաստանի Հանրապետության նախագահի պահանջով՝ Հայաստանի Հանրապետության նախագահի ազատման հարցը քննարկելու համար:

168. Ազգային ժողովի նիստերը հրավիրվում են նաև Հայաստանի Հանրապետության նախագահի պահանջով՝ Հայաստանի Հանրապետության նախագահի ազատման հարցը քննարկելու համար:

169. Ազգային ժողովի նիստերը հրավիրվում են նաև Հայաստանի Հանրապետության նախագահի պահանջով՝ Հայաստանի Հանրապետության նախագահի ազատման հարցը քննարկելու համար:

170. Ազգային ժողովի նիստերը հրավիրվում են նաև Հայաստանի Հանրապետության նախագահի պահանջով՝ Հայաստանի Հանրապետության նախագահի ազատման հարցը քննարկելու համար:

171. Ազգային ժողովի նիստերը հրավիրվում են նաև Հայաստանի Հանրապետության նախագահի պահանջով՝ Հայաստանի Հանրապետության նախագահի ազատման հարցը քննարկելու համար:

172. Ազգային ժողովի նիստերը հրավիրվում են նաև Հայաստանի Հանրապետության նախագահի պահանջով՝ Հայաստանի Հանրապետության նախագահի ազատման հարցը քննարկելու համար:

173. Ազգային ժողովի նիստերը հրավիրվում են նաև Հայաստանի Հանրապետության նախագահի պահանջով՝ Հայաստանի Հանրապետության նախագահի ազատման հարցը քննարկելու համար:

174. Ազգային ժողովի նիստերը հրավ