საქართველოს რესპუბლიკა

გამოდის 1990 წლის დეკემბრიდან

№ 204 (483) ოთხშაბათი, 7 ოქტომბერი, 1992 წელი ფასი 2 მანეთი

დიდი ფინალური შეგვაგორებს:

საქართველოს დღეს გარდაუვლად თავისი გედი და შეგდობა! დღეს გამოიხნდება, ვინ არს მართველი, ვის უშრო გვიყვარს, ქრანო, მაგრამ!

ნიკოლოზ ბარათაშვილი.

საქართველოს საგანგებო საბჭოში

საქართველოს პარლამენტის არჩევნები უთუოდ უნდა გაიმართოს

საქართველოს საგანგებო საბჭომ 5 ოქტომბრის სხდომაზე მიიხილა თავმჯდომარის დეკანოზ ზვიადგრძნის ანგარიში ქვეყნის საერთაშორისო სიტუაციის შესახებ. ანგარიშის შემდეგ საბჭომ ერთხმად მიიღო დადგენილება, რომელიც ითვალისწინებს ქალაქ გაგრის ზონაში მყოფი ჯარების გაყვანის პროცესის დაჩქარებას, ასევე ოსეთ-ინგუშეთის კონფლიქტის ბოლოდროინდელ გამწვავებასთან დაკავშირებით ჩრდილოეთ კავკასიის ქვეყნების ხელისუფლების ინტერვენციის დაუშვებლობის შესახებ.

საბჭოს სხდომაზე ასევე განხილულ იქნა საკითხი საქართველოს პარლამენტის არჩევნების ჩატარების შესახებ. საბჭოს წევრებმა ერთხმად მიიჩნიეს, რომ საქართველოში ამჟამად შექმნილი ვითარება ხელსაყრელ პირობებს ქმნის დემოკრატიული არჩევნების ჩასატარებლად. ამ მხრივ ისინი ხაზგასმით აღნიშნავენ, რომ ქვეყანაში ფაქტობრივად აღარ არსებობს პოლიტიკური ძალები, რომლებიც ხელს შეუშლიან არჩევნების ნორმალურ მსვლელობას. ამასთან, საბჭოს წევრების აზრით, ქვეყნის ხელისუფლებას ყველა საშუალება აქვს, რათა უზრუნველყოფილ იქნეს არჩევნების ორგანიზაციული და ტექნიკური მხარის სრულყოფილი მომზადება.

საბჭოს წევრებმა ასევე ერთხმად მიიჩნიეს, რომ საქართველოში არსებული ვითარება ხელსაყრელ პირობებს ქმნის საქართველოს ტერიტორიული მთლიანობის აღდგენის პროცესის დასაწყებად. ამ მიზნით საბჭომ მიიღო დადგენილება, რომელიც ითვალისწინებს ქალაქ გაგრის ზონაში მყოფი ჯარების გაყვანის პროცესის დაჩქარებას. საბჭოს წევრების აზრით, ეს ნაბიჯი ხელს შეუწყობს ქვეყანაში სამოქალაქო ომის შედეგების დაძლევას და ხელსაყრელ პირობებს შექმნის ეროვნული ინტერესების ეფექტიანად დაცვისათვის.

საბჭოს სხდომაზე ასევე განხილულ იქნა საკითხი საბჭოს ორგანიზაციული სტრუქტურის შესახებ. საბჭოს წევრებმა ერთხმად მიიჩნიეს, რომ საბჭოს ორგანიზაციული სტრუქტურა ამჟამად ეფექტიანად ფუნქციონირებს და არ საჭიროებს რაიმე ცვლილებას.

საბჭოს სხდომაზე ასევე განხილულ იქნა საკითხი საბჭოს ბიუროს შემადგენლობის შესახებ. საბჭოს წევრებმა ერთხმად მიიჩნიეს, რომ ბიუროს შემადგენლობა ამჟამად ეფექტიანად ფუნქციონირებს და არ საჭიროებს რაიმე ცვლილებას.

საბჭოს სხდომაზე ასევე განხილულ იქნა საკითხი საბჭოს მუშაობის ორგანიზაციული ფორმების შესახებ. საბჭოს წევრებმა ერთხმად მიიჩნიეს, რომ საბჭოს მუშაობის ამჟამინდელი ფორმები ეფექტიანად უზრუნველყოფენ საბჭოს ფუნქციონირ

ყველამ ერთად უნდა ვიშრომოთ საქართველოს გადარჩენაზე!

(დასაწყისი)

ბატონი პატრიარქი მთავარი ღმერთის ნებით წელიწადში ორჯერ ეწირება ხალხი ერთად ლოცვის, ერთსულოვნების ერთ ზეციერთან ურთიერთობის ერთ მეხიერთან, ერთ ისტორიულ ნუგეშისმცემელ ძალთან, ერთ ეროვნულ ტაძართან. ეს ორი დღე ერთ-ერთი ყველაზე ნათელი დამოკიდებულების სარკეა ადამიანებსა და ეროვნულ ტაძარს შორის. ეს ორი დღე ერთ-ერთი ყველაზე ნათელი ნიშანია იმისა, რომ ეროვნული ტაძარი ადამიანებისთვის ნამდვილად ტაძარია, ეროვნული ტაძარი ადამიანებისთვის ნამდვილად ეროვნული ტაძარია.

ეს ერთ-ერთი ის ნიშნებია, რომლებიც ეროვნული ტაძრის ნამდვილობაზე მეტყველებს. ეს ერთ-ერთი ის ნიშნებია, რომლებიც ეროვნული ტაძრის ნამდვილობაზე მეტყველებს. ეს ერთ-ერთი ის ნიშნებია, რომლებიც ეროვნული ტაძრის ნამდვილობაზე მეტყველებს. ეს ერთ-ერთი ის ნიშნებია, რომლებიც ეროვნული ტაძრის ნამდვილობაზე მეტყველებს.

ეს ერთ-ერთი ის ნიშნებია, რომლებიც ეროვნული ტაძრის ნამდვილობაზე მეტყველებს.

თავიანთივე დოკუმენტებით ამხილებენ

ენას ძვალი არა აქვს

სიძულვილი ადამიანს უფრო სწრაფად უღრღნის ხოლმე, ვიდრე ენაში გამოთქმული სიტყვა ან გვთხზნილი ნაწერი. ორგან არ გვთხზნილი ნაწერი და ნაწერ ადამიანში ძებნის ეს ხასიათი, როცა ყველანაირი ეჭვიანობით უკანასკნელ ხანს ჯერ ინტერნეტის გვერდებზე ფილტრავენ ფრაზებს, ვიდრე ამ ნაწერებს ავტორებს მიაკუთვნებენ, ვიდრე ამ ავტორებს ბრალდებებს წაუყენებენ, ვიდრე ამ ბრალდებებს ნამდვილ სასამართლოში განიხილავენ, ვიდრე ამ სასამართლოში ნამდვილ განაჩენს გამოუტანენ, ვიდრე ამ განაჩენს ნამდვილად აღასრულებენ, ვიდრე ამ აღსრულებულ განაჩენს ნამდვილად გადაიხდიან, ვიდრე ამ გადახდილ განაჩენს ნამდვილად დაივიწყებენ, ვიდრე ამ დავიწყებულ განაჩენს ნამდვილად გაიხსენებენ, ვიდრე ამ გახსენ

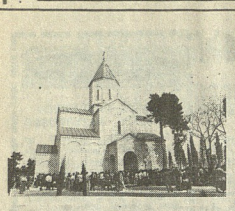

კვლავაც თქვან: „რა ხელმა ააგო!“

ბარდაბაში დაბრუნდა ღვთისმოშობლის ფოხის საეკლესიო კრამლაკი

დავით ბიწაძე

ამ ეკლესიის შენებლობას სამოთხე წლის წინათ ჰქონია საფუძველი. ეს ამბავი მართლაც დროებით ერთმანეთისა რეალურია საზოგადოებრივ ნიადაგი იყო. შენებლობის საკითხს გადაწყვეტდის კი თითქმის ათი წელი დასჭირდა.

ცოტას ვერ ვიტყვით რაიმის იმ მაშინდელ ოფიციოზებ — ჭერ ოთარ ბიქერაზე, შემდეგ ედუარდ შევარდნაძეზე, რომელიც ორჯერ ეწვია ბარდაბას, ბოლოს, ალბათ, ივნისში ცოტა ხნით ადრე. ეს ამბავი ყველა ადგილობრივ გაზეთში დაიბეჭდა, ტელევიზიით ორჯერ გადაიცა, მაგრამ ეკლესიის ნაშენი ისევ ისე იდგა, როგორც ოთხმოცდაათიანი წლების დასაწყისში, ოღონდ ნანგრევებად ქცეული.

ეკლესიის აღდგენის ინიციატივა ადგილობრივ მოსახლეობას ეკუთვნის. ამ საქმეში ყველაზე აქტიური ბარდაბის საკრებულოს თავმჯდომარე ბატონი ზურაბ ბერიძე აღმოჩნდა. ის ყოველთვის ეუბნებოდა ხოლმე ხალხს, რომ ეკლესიის აღდგენა ერთგვარად ეროვნული საქმეა, ამიტომ ყველა ერთად უნდა ჩაებას მასში. ამ ინიციატივას ბევრი მხარდაჭერა მოჰყვა, მაგრამ ფინანსური პრობლემა ისევ ღია რჩებოდა. ამ პრობლემის გადაწყვეტა ბატონ ზურაბს ბარდაბის ორ მეწარმეზე დაეკისრა. ესენი იყვნენ ბატონები ალექსანდრე ბერიძე და ალექსანდრე ბერიძე. ორივე მათგანი ბარდაბის ადგილობრივი მკვიდრია, ორივე ბარდაბაში ცხოვრობს, ორივე ბარდაბაში ატარებს ბიზნესს და ორივე ბარდაბაში ეკისრება ვალდებულება, ეკლესიის აღდგენა ბოლომდე მიეყვანა.

ეკლესიის აღდგენა ბარდაბის საკრებულოს ინიციატივით დაიწყო, მაგრამ ეკლესიის ნაშენი ისე ნანგრევებად ქცეულიყო, რომ ძველი ეკლესიის ადგილზე ახალი აშენება დაიწყეს. ამ ეკლესიის ნაშენი ისე ნანგრევებად ქცეულიყო, რომ ძველი ეკლესიის ადგილზე ახალი აშენება დაიწყეს. ამ ეკლესიის ნაშენი ისე ნანგრევებად ქცეულიყო, რომ ძველი ეკლესიის ადგილზე ახალი აშენება დაიწყეს.

ეკლესიის აღდგენა ბარდაბის საკრებულოს ინიციატივით დაიწყო, მაგრამ ეკლესიის ნაშენი ისე ნანგრევებად ქცეულიყო, რომ ძველი ეკლესიის ადგილზე ახალი აშენება დაიწყეს. ამ ეკლესიის ნაშენი ისე ნანგრევებად ქცეულიყო, რომ ძველი ეკლესიის ადგილზე ახალი აშენება დაიწყეს.

ამ დღეებში
გვაგაცნობიერებენ „საქართველოს რესპუბლიკასა“ და საინფორმაციო კორპორაციებს
მოვლენა • ფაქტი • კომენტარი

ნობათი სამაჩაბლოს სოფლისათვის

ბორის ჩაიანის შაჭრების და ნაწარტის ენსპირიმენტული მეურნეობების ორი ერთგული მუშაობა რომ გიოგის, ხორასკოს ნოსპიდან ბაზისაკის ქართულ სოციალისტ ფედერალისტ — საქართველოს ფედერალისტ, დასმარტდეს ეკ ორგან გადარჩენ — საქართველო სამეცნიერო შეიარაღ და ორივე შეურნეობის 10 ტონა ხორბალი თავად დატვირთე მანქანებზე.

იმავე დღეს ხორბლით დატვირთული ავტომანქანები ცხინვალში დაბანაკებული სამშვიდობო ძალების თანხმობით ნებისმიერ მიმართულებით გადაადგილდნენ. მათ ხელი არავინ შეუშალა. ეს ფაქტი ქართველ-ოსური ურთიერთობების ისტორიაში ერთგვარი ნიშანდობლივი მოვლენა გახდა. ამ ფაქტის ირგვლივ ბევრი ხმაური ატყდა, ბევრი ინტერვიუ ჩაიწერა, მაგრამ ეს ამბავი ისე ჩაიარა, თითქოს არაფერი მომხდარიყოს.