საქართველოს ეროვნული ბიბლიოთეკა

საქართველოს რესპუბლიკა

გამოდის 1990 წლის დეკემბრიდან. № 216 (495) ოთხშაბათი, 21 ოქტომბერი, 1992 წელი ფასი 2 მანეთი

დაიწყო საპარლამენტო კონსულტაციები

20 ოქტომბერს საქართველოს რესპუბლიკის პარლამენტის თავჯდომარე ედუარდ შევარდნაძე შეხვდა საქართველოს ახალ პარლამენტში წარმოდგენილი პოლიტიკური პარტიებისა და ორგანიზაციების ლიდერებს. განისილეს მომავალი პარლამენტის ფუნქციონირებასთან დაკავშირებული უნიშვნელოვანესი საკითხები. გაკეთდა მოსაზრება, რომ პარლამენტის პირველი სხდომა მომავალ კვირაში გაიმართოს.

ფოტორეპორტაჟი

ევრაზიაში უფიქრობისა და თანაგრძნობის თითბირის ფაქტის დამდგენი მისია რამდენიმე დღის იქით საქართველოში. ამ მისიას ელჩი ოუზგან ბიკაჩაბი ხელმძღვანელობდა.

მისია შეხვდა და ესაუბრა ბატონ ედუარდ შევარდნაძეს, რესპუბლიკის პრემიერ-მინისტრის მოადგილეს, ეროვნებათაშორისო ურთიერთობათა და თანამშრომლობის კომიტეტების თავმჯდომარეობის ბატონ ა. კავსაძეს, ესტუმრა ცხინვალის რეგიონს, იყო აფხაზეთში.

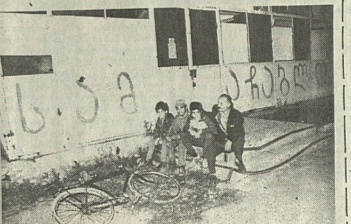

ხშირათებად: მისიის წევრები ესაუბრებიან ცხინვალის რეგიონის ოფიციალურებს; პრემიერ-მინისტრის მოადგილე ა. ჯაბიევი; ბატონ ა. ალექსანდრე-კავკასიასთან საუბრის დროს; საგანგაშოდ დილლიტიებული საზოგადოება ბატონ ა. კავსაძის ბაბალო ლეკიშვილის ოჯახში; ბატონი ედუარდ შევარდნაძე ცხინვალის ოლქის პარტიული კომიტეტის პირველ მდივან ტორნიკე კოკოითთან ერთად.

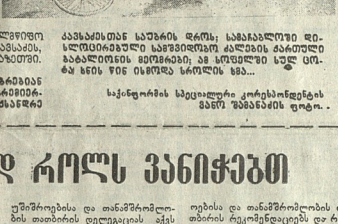

მისია ცხინვალის რეგიონში

ნომერშია

⊙ საგადასახადო ინსპექცია: დღევანდელობა და პერსპექტივა. 2

⊙ გაუვერანებული საქართველო დავუბრუნოთ მთავრობას? 3

საქართველოს რესპუბლიკის თავდაცვის მინისტრის ბრძანება

1992 წლის 20 ოქტომბერი № 291 ქ. თბილისი

საქართველოს რესპუბლიკის შეიარაღებულ ძალებში ახალგაზრდულთა საკალდებულო სამხედრო სამსახურის ვადების შესახებ

საქართველოს რესპუბლიკის პარლამენტის 1992 წლის 8 ივლისის „1992 წელს საქართველოს რესპუბლიკის შეიარაღებულ ძალებში წვევამდელთა გაწვევის შესახებ“ დადგენილების საფუძველზე წვევამდელთა სამედიცინო გასინჯვის ორგანიზებულად ჩატარების მიზნით ვბრძანებ:

1. საქართველოს რესპუბლიკის რაიონების და ქალაქების გამგეობებს და სამხედრო კომისრიატებს 1992 წლის ოქტომბერ-დეკემბრებში განსაზღვრული წვევამდელთა გაწვევის შეიარაღებულ ძალებში.

2. გაწვეული იქნან საქართველოს რესპუბლიკის შეიარაღებულ ძალებში სავალდებულო სამხედრო სამსახურის მოსახდელად 18-დან 25 წლამდე მოკალკენი, რომლებსაც არა აქვთ სავალდებულო სამხედრო სამსახურის გადასვლის უფლება.

აღნიშნული კატეგორიის წვევამდელები დაუყოვნებლივ უნდა გამოცხადდნენ ქალაქებისა და რაიონების სამხედრო კომისრიატებში.

3. შეიარაღებული ძალების სამხედრო უნივერსიტეტისა და სწავლების დეპარტამენტის, აჭარის ავტონომიის განათლების მინისტრის სამხედრო სამსახურის დეპარტამენტის, აფხაზეთის ავტონომიური რესპუბლიკის განათლების სამხედრო სამსახურის დეპარტამენტის, ცხინვალის რეგიონალური კომიტეტის განათლების სამხედრო სამსახურის ხელმძღვანელებმა უზრუნველყონ 1000 ზემოთ მყოფი სამხედრო ასაკის მოსახლეობის სრული გადასახადები და გამოსცენ შესაბამისი პრიკაზები.

ძალადაკარგულად ჩაითვალოს საქართველოს რესპუბლიკის მთავრობის 1992 წლის 1 ივლისის დადგენილებით განსაზღვრული სამხედრო ვალდებულების გადასახადების ოდენობა და განსაცდელის ვადა.

4. ბრძანება გაეგზავნოს შეიარაღებული ძალების პირად შემადგენლობას.

5. წვევამდელთა არასაბაზრო სამედიცინო გასინჯვის ორგანიზებისათვის ადგილობრივ გამგეობებსა და სამხედრო კომისრიატებს უფრო ფართოდ ჩაებან საქართველოს რესპუბლიკის სამედიცინო მეცნიერებათა აკადემიის, ჯანდაცვის და ადმინისტრაციულ საქართველოს სამედიცინო ინსტიტუტის გამოკვლევითი ცენტრების, კლინიკების, ასევე სტრუქტურების შეწვევის სახით, მეთოდიკური დახმარების გაწევის მიზნით.

6. ბრძანება გაეგზავნოს შეიარაღებული ძალების პირად შემადგენლობას.

საქართველოს რესპუბლიკის თავჯდომარის თავდაცვის მინისტრის პირველი მოადგილე — თავდაცვის მინისტრი

თ. კიტოვანი.

საქართველოს რესპუბლიკის მთავრობაში
გუნებრივი გაზის ფასების მოწესრიგებისთვის

რესპუბლიკის მინისტრთა კაბინეტის სხდომაზე განხილულ იქნა ენერგეტიკული კრიზისის გამო ქვეყანაში შექმნილი ვითარება და ღონისძიებები, რომელთა გატარება ხელს შეუწყობს ენერგეტიკული კრიზისის დაძლევას.

ბოლო ხანებში ენერგეტიკული კრიზისის გამო ქვეყნის ეკონომიკა განიცდის ძალიან დიდ ზარალს. ამ ზარალის ერთ-ერთი ძირითადი მიზეზი ისაა, რომ ქვეყანაში ფასები ხელოვნურად დაბალია. ამ ფასების გამო ენერგეტიკული რესურსების ეკონომიური ხარჯვა ეკონომიკურად არაა მომგებიანი. ამიტომ ენერგეტიკული რესურსების ეკონომიური ხარჯვის სტიმულირების მიზნით მთავრობამ გადაწყვიტა ენერგეტიკული რესურსების ფასების ნაწილობრივ გაზრდა.

ამ გადაწყვეტილების თანახმად, 1992 წლის 1 ნოემბრიდან ფასები გაიზრდება ელექტროენერგიაზე, ბუნებრივ გაზზე, ბენზინზე, დიზელის საწვავზე, ავიაბენზინზე, ნავთზე, მაზუთზე, ქვანახშირზე, ხე-ტყეზე, ცემენტზე, ასფალტზე, ფოლადზე, ალუმინზე, სპილენძზე, ფოლადის ნაწარმზე, ალუმინის ნაწარმზე, სპილენძის ნაწარმ

ულოცავენ საქართველოს პარლამენტის თავმჯდომარეს

ბაგრატ ედუარდის ძეს,

მოგილოცავთ საქართველოს რესპუბლიკის პარლამენტის თავმჯდომარედ არჩევას.

გერმანიაში საქართველოს სფეროში და კულტურული ცენტრის ჯანდაცვი სახლის წევრები და თანამშრომლები მიესალმებიან არჩევნების შედეგებს და თვლიან მათ მნიშვნელოვან ნაბიჯად ჩვენს ქვეყნის შორის ურთიერთობების და თანამშრომლობის განვითარების საქმეში.

ჩვენ ვიმედოვნებთ, რომ თქვენი არჩევით საქართველოს რესპუბლიკის პარლამენტის თავმჯდომარედ თქვენს ქვეყანაში დამყარდება პოლიტიკური სტაბილურობა და იგი დაადგება ალორძინების გზას.

ჩვენ, როგორც „საქართველო სახლის“ წარმომადგენლები, ყველა საშუალებით და ძალებით მხარს დაგიჭერთ თქვენ და თქვენს მთავრობას ამ გზაზე.

ღრმა პატივისცემით,
ოლესია ლუბე.

პატივცემულო ედუარდ აბაკოს ძევ,

გულთბილად გილოცავთ საქართველოს რესპუბლიკის პარლამენტის თავმჯდომარის პოსტზე არჩევას.

გისურვებთ დიდ წარმატებებს ამ საპატიო პოსტზე მოღვაწეობაში დემოკრატიული ქართული სახელმწიფოს ჩამოყალიბებასა და აყვავებას ხალკეთილდღეობაც.

გამოგიგზავნ იწვნას, რომ ახლოსელი სიძნელეების მიუხედავად, მრთელსაფეროვან ისტორიაში ფესვგადგმული რუსეთისა და საქართველოს ხალხთა მეგობრობის, პატივისცემისა და თანამშრომლობის ტრადიციები ერთნორმის ცხოვრებაში განსაკუთრებული მნიშვნელობით იყენებ ფორმებში.

ვლადიმერ ჟირინოვსკი,
რუსეთის ფედერაციის ლიბერალ-დემოკრატიული პარტიის თავმჯდომარე.

პატივცემულო ედუარდ აბაკოს ძევ,

გულწრფელად გილოცავთ საქართველოს პარლამენტის თავმჯდომარის პოსტზე არჩევას. გულწრფელად გვჯერა, რომ თქვენი პოლიტიკური გამოცდილება და ხელმძღვანელის ლიდერ ზეგავლენა შედეგიანს გახდის საქართველოს პარლამენტის მუშაობას და თვალი გვაქვს ქვეყანის ტერიტორიული მთლიანობისაკენ. უკანასკნელ დეკლარაციაში ჩვენ ხაზი გავუსვით ქართველ ხალხთა მეგობრობის, ურთიერთპატივისცემის ტრადიციებს და ამ ურთიერთობების განვითარების აუცილებლობას.

ვ. ჟირინოვსკი
ლიბერალ-დემოკრატიული პარტიის ფრაქციის ლიდერი.

პატივცემულო ედუარდ აბაკოს ძევ,

ჩრდილოეთ-ჩრდილოეთის უზენაესი საბჭოს და მინისტრთა საბჭოს სახელით გილოცავთ საქართველოს რესპუბლიკის პარლამენტის თავმჯდომარედ არჩევას. ამ არჩევნებმა გაღვივებული იმედი, რომ თქვენი მეთაურობით პარლამენტის არჩევა ხელს შეუწყობს საქართველოს რესპუბლიკაში უკანასკნელი წლების მძიმედ შერყეული ეკონომიკური ურთიერთობების აღდგენას.

ის ფაქტი, რომ ამ ორგანოების ხელმძღვანელობა ერთი და იგივე პირებისგან შედგება, ხელს შეუწყობს ამ ორგანოების ეფექტიანი მუშაობის ორგანიზებას.

ჩვენ გვჯერა, რომ ჩვენ ორ ქვეყანას შორის ურთიერთობების აღდგენა ორივე მხარისთვის ხელსაყრელ პირობებზე ხელს შეუწყობს ჩვენი ხალხების ინტერესების უკეთ დაკმაყოფილებას.

ა. ბაზაროვი,
ჩრდილოეთ-ჩრდილოეთის უზენაესი საბჭოს თავმჯდომარე.

ბ. ვ. ხეთაგუროვი,
ჩრდილოეთ-ჩრდილოეთის მინისტრთა საბჭოს თავმჯდომარე.

პატივცემულო ედუარდ აბაკოს ძევ,

გულთბილად გილოცავთ საქართველოს რესპუბლიკის პარლამენტის თავმჯდომარედ არჩევას. დარწმუნებული ვარ, რომ საქართველოს ხალხის სახელით ხელმძღვანელობ მრავალმხრივი ურთიერთობების განვითარებას ჩვენსა და ქართველ ხალხს შორის.

ბ. ჯ. ბაგაპში
სომხეთის რესპუბლიკის პარლამენტის თავმჯდომარე.

პატივცემულო ედუარდ აბაკოს ძევ,

გულთბილად გილოცავთ საქართველოს პარლამენტის თავმჯდომარედ არჩევას. ვფიქრობთ, რომ ჩვენ ორ ქვეყანას შორის ურთიერთობების განვითარებაში ხელს შეუწყობს ის ფაქტი, რომ ორივე ქვეყნის ხელმძღვანელობა ერთი და იგივე ადამიანია.

ა. ჯ. ბაგაპში
სომხეთის რესპუბლიკის პარლამენტის თავმჯდომარე.

პატივცემულო ედუარდ აბაკოს ძევ,

გულთბილად გილოცავთ საქართველოს პარლამენტის თავმჯდომარედ არჩევას. ვფიქრობთ, რომ ეს ფაქტი ხელს შეუწყობს ორ ქვეყანას შორის ურთიერთობების განვითარებაში.

ბ. ბაგაპში
სომხეთის რესპუბლიკის პარლამენტის თავმჯდომარე.

პატივცემულო ედუარდ აბაკოს ძევ,

მიმილოცავ ჩემი გულთბილი მოლოცვა საქართველოს პარლამენტის თავმჯდომარედ არჩევის გამო. საქართველოს ხალხთა ორმეზობლის მათ სიხარბეზე, რადგან ღრმერად ვიცნობ ქართველი ხალხის ისტორიული ტრადიციებით ხასიათდება ურთიერთპატივისცემით, მოკეთეობით და ურთიერთდახმარებით. ამ ტრადიციებს ეფუძნება ჩვენი ურთიერთობები. ვფიქრობ, რომ ამ ტრადიციების შენარჩუნება და განვითარება ორივე ქვეყნის ინტერესებშია.

ნურსულთან ნაზარბაევი.

დიდად პატივცემულო ედუარდ აბაკოს ძევ,

გულთანაგრძნობით ვეხმაურებით პარლამენტის თავმჯდომარის პოსტზე არჩევას. გულწრფელად გვჯერა, რომ თქვენი პოლიტიკური გამოცდილება და ხელმძღვანელის ლიდერ ზეგავლენა ხელს შეუწყობს ქართული სახელმწიფოს ჩამოყალიბებას და თვალი გვაქვს ქვეყნის ტერიტორიული მთლიანობისაკენ. უკანასკნელ დეკლარაციაში ჩვენ ხაზი გავუსვით ქართველ ხალხთა მეგობრობის, ურთიერთპატივისცემის ტრადიციებს და ამ ურთიერთობების განვითარების აუცილებლობას. ჩვენ გვჯერა, რომ ამ ტრადიციების შენარჩუნება და განვითარება ორივე ქვეყნის ინტერესებშია.

ა. ბ. ბალაზოვი,
ჩრდილოეთ-ჩრდილოეთის უზენაესი საბჭოს თავმჯდომარე.

ბ. ვ. ხეთაგუროვი,
ჩრდილოეთ-ჩრდილოეთის მინისტრთა საბჭოს თავმჯდომარე.

პატივცემულო ედუარდ აბაკოს ძევ,

გულთბილად გილოცავთ საქართველოს რესპუბლიკის პარლამენტის თავმჯდომარედ არჩევას. დარწმუნებული ვარ, რომ საქართველოს ხალხის სახელით გამოხატავს მრავალსაუკუნოვან ისტორიაში ბევრ ტრადიციებს, რომელიც ქართველ ხალხს აერთიანებს მსოფლიო ცივილიზაციის ერთ ოჯახთან. ამ ტრადიციებს მიეკუთვნება ასევე ტრადიციული სტუმართმოყვარეობა, რომელიც ასე ახასიათებს ქართველ ხალხს. ამ ტრადიციების ერთ-ერთი მნიშვნელოვანი ელემენტია ის, რომ ქართველი ხალხი ყოველთვის ცდილობდა ეცხოვრა მშვიდობიანად და ურთიერთობა ჰქონოდა ყველა ხალხთან. ამ ტრადიციების ერთგული ხალხის სახელით ვიმედოვნებ, რომ ეს ტრადიციები ასევე ხელს შეუწყობს ქართველი ხალხის ურთიერთობების განვითარებას ჩვენს ქვეყნებს შორის.

ნურსულთან ნაზარბაევი.

დიდად პატივცემულო ედუარდ აბაკოს ძევ,

ავადმყოფის ვიზიტისთვის ცოტა ხნით ადრე ვიმსჯელეთ ჩვენ ორ ქვეყანას შორის ურთიერთობების განვითარების პერსპექტივებზე. ამ საკითხის განხილვისას ორივე მხარე ერთნაირად ხედავდა ამ ურთიერთობების განვითარების აუცილებლობას. ამ ურთიერთობების განვითარების ერთ-ერთ ასპექტად ჩვენ ვხედავთ ორ ქვეყანას შორის ეკონომიკური ურთიერთობების განვითარებას. ამ მხრივ ჩვენ ვიმედოვნებთ, რომ ეს ურთიერთობები ორივე ქვეყნისთვის ხელსაყრელ პირობებზე განვითარდება.

ბ. ბაგაპში
სომხეთის რესპუბლიკის პარლამენტის თავმჯდომარე.

საბჭოს უმთავრესობის პირისპირ დიდი მნიშვნელობა ენიჭება საკითხების სიხისტისა და საკითხების ხასიათების მართვის შეზედავის სრულიად სხვა საკითხებს. წლების, რომელიც ცნობილია, რესპუბლიკაში შეიქმნა კიდევ დამოუკიდებლობის სიმსხვილი — ეს ბალანსი და ბალანსი ჩვენი ხალხისათვის ისხვეშეა. ის გაეცოდა ამ შინდის ეს ბალანსი ჩვენ ხალხისათვის ისხვეშეა. ის გაეცოდა ამ შინდის დღეს დამოუკიდებლობის ნიშანი? — ძირითადად ამ საკითხებზე ვისაუბრეთ „საქართველოს რესპუბლიკის“ კორესპონდენტმა ეკატერინე რესპუბლიკის საბჭოთა თავმჯდომარემ ზურაბ ჟვანიასთან.

— ბატონო თავმჯდომარე, ხალხურ წყობილებაში საბჭოებთან შეკვეთილ სულ ერთი თვე გავიდა. ეს არცთუ ისე ხანგრძლივ დროში ბევრი რამ მოხდა. ჩვენ ხალხს ინტერესებს საბჭოების მუშაობის შედეგები. ამ საკითხებზე ვისაუბროთ ამ ორგანოების ხელმძღვანელობის პოზიციიდან. ამ ორგანოების ხელმძღვანელობის პოზიციიდან. ამ ორგანოების ხელმძღვანელობის პოზიციიდან.

მოვლენები და კომენტარები

ოპოზიცია აქვეყნებს რუსეთის პრეზიდენტის „უხეშად“ გადაყენების გეგმას

14 ოქტომბერს ხალხის რუხეთის ბლოკის ლიდერმა ბორის ნემცოვმა ამ ფრაქციის წევრებთან ერთად ჟურნალისტებს აცნობა, რომ ფრაქცია „პარტიის“ ყველა დეპუტატის ხელმოწერით მოამზადა ბრალდება პრეზიდენტ ელცინის წინააღმდეგ. ნემცოვის განცხადებით, ბრალდების ძირითადი პუნქტები ეხება ჩეჩნეთში ომის დაწყებას, ეკონომიკის ნგრევას, ინფლაციის ზრდას, ხალხის გაღარიბებას და ა.შ. ნემცოვის აზრით, ელცინის ბრალდების საკითხი სახელმწიფო დუმის სხდომაზე 23 ოქტომბერს უნდა განიხილონ.

მართალია, ასეთი ყაიდის პოლიტიკოსთა ანტიები ამოვა ყველივეზეს, მაგრამ ყოველდღიურ ცხოვრებაში ასეც ხდება: ვიღაც ვიღაცას ეჩხუბება, ვიღაც ვიღაცას ემუქრება, ვიღაც ვიღაცას ეთანხმება, ვიღაც ვიღაცას ეთათბირება, ვიღაც ვიღაცას ეხვეწება, ვიღაც ვიღაცას ეკამათება, ვიღაც ვიღაცას ეხუმრება, ვიღაც ვიღაცას ეფერება, ვიღაც ვიღაცას ეკოცნება, ვიღაც ვიღაცას ეფიცება, ვიღაც ვიღაცას ეფიცხება, ვიღაც ვიღაცას ეჩხირება, ვიღაც ვიღაცას ეხლება, ვიღაც ვიღაცას ეხლართება, ვიღაც ვიღაცას ეხლტება, ვიღაც ვიღაცას ეხლება, ვიღაც ვიღაცას ეხლეჩება, ვიღაც ვიღაცას ეხლეჩება, ვიღაც ვიღაცას ეხლეჩ

გიორგი გელაძე

პოსპიზალი ბეჭერები უნახავს ჩვენს ხალხს. ეს ახალი „ექსპონატები“ კი, ახლახან თავზე რომ დაგვატყდნენ, როგორც დაფრინდნენ, მხოლოდ ნაწილი იმ დიდი ჯოგისა, რომელიც ჩვენი ისედაც ჭირვეული ბედისწერის ნებით ჩამოვიდა ჩვენი სამშობლოს ზღვის ნაპირებზე.

მართალია, ვაჭი რა ვიცით ამ ფრინველების ჯიშის, ხასიათის, ჩვეულებების შესახებ, ჩვენ ხომ ამ ფრინველთა ერთ ნაირსახეობასაც ვერ ვიცნობთ. ვაჭი არ უნდა ვიფიქროთ ისე, რომ ეს ფრინველები ოჯახებში ყველა ეზოში ბინადრობენ, ან ჩვენს ტბებსა და მდინარეებში ბინადრობენ ისინი ისე, როგორც ეს ჩვენ ვიცით, ან ჩვენ ვიცნობთ ამ ფრინველებს. ეს ხომ ჩვენთვის ახალი ფრინველებია, ჩვენ ხომ ისინი ჯერ არასოდეს გვინახავს, ამიტომ ჩვენ ვერ ვიტყვით, რომ ეს ფრინველები ჩვენთვის საშიშნი არიან, თუ არა. ეს ფრინველები ჩვენ ხომ