საქართველოს ეროვნული ბიბლიოთეკა

საქართველოს რესპუბლიკა

გაკრული 1990 წლის დეკემბრიდან. № 258 (537) შაბათი, 19 დეკემბერი, 1992 წელი ფასი 2 თანეთი

ასე იბრძვიან რუსთაველები

აფხაზეთში დისლოცირებული საქართველოს შეიარაღებული ძალების შტაბში რუსთავის ბატალიონის მოქმედების მუდამ მაღალ შეფასებას ალექსენ. — უთხრეს საქინფორმის ფოტოკორესპონდენტს ბორის ალექსანდრიას. — მეორმრები გამოირჩევიან დისციპლინით, საბრძოლო გაწრთვნილობით, გამბედულებით, ნებისმიერი დავალების შესრულებისათვის მზადყოფნით.

რუსთაველთა პოზიციებს რომ ეწვიო, რეპორტიორი დარწმუნდება ამაში და აჩვენა კიდეც ეს თავის რეპორტაჟში, რომელიც მამაც რუსთაველ მეომრებს მიუძღვნა. მათ მოისეს მოწინააღმდეგის მძიმე ტყვიამფრქვევი მდინარე გუმისთის ნაპირზე საბრძოლო მოქმედების დროს.

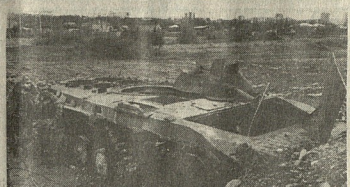

რეპორტაჟი აფხაზეთიდან

საქინფორმის ფოტოკორესპონდენტია.

ნოვოროსიისკში

ცხელების აფხაზეთიდან

ანტიტერორები სნაიპერები

აფხაზეთში განლაგებული საქართველოს შეიარაღებული ძალების მთავარი შტაბის პრესცენტრიდან გვაცნობენ, რომ 12 დეკემბერს ნოვოროსიისკში კვლავ სიტყვერატორად არჩეულ შეიარაღების ცეცხლის შეწყვეტის შესახებ. მათი მხრიდან მთლიანად დაცულ-თაზე არ ცხრილება კანტონული სხრილი ნეგნი მთავრობელთათვის, გარდაცვლილი ავტომობილების ხსნაზეც. ორგანიზაციის ტაქტიკის ცვლილება ცოლიც ერთი ნაცრი ზე-პრობლემი და ერთი დაიჭრა.

მოუხედავად ამისა, ჩვენ ხაბრძენთ, საწყისები არ არიან შეიარაღების და მოუწესებულების ცეცხლობილი არ უნდა ხეხვეხენ.

ორშაბათის რაოდენმე მცირე ბასპეკაბის შეტაკებები მოხდა ტყმისის ბიჭი მოეთხა და სოფელ ოგამურთან. რასთან პრძოლები მოწყობილთან ხელთ ჩაიგდეს ორი ცოცხალი ტყვე. ერთი მათგანი ნაციონალისტური ორგანიზაციის „მხედრიონის“ წევრი ყოფილა.

18 დეკემბრის დილიდან რუსეთის ვერტმფრენების დაფრენის აღკვეთე ხელთ ლაზღვის ტერიტორიაზე გვეწყობიან ქობულის ტერიტორიის თავდაცვის კომისიის წევრები ავხაზეთის პროკურატურის წარმომადგენლებთან ერთად. ისინი სწავლობენ ვერტმფრენების დაღუპვის მიზეზებს.

რაც შეეხება მდგომარეობას ქალაქში, იგი შედარებით სორმალურია. მაგრამ ცვლილებები ადგილ-ტერიტორიაზე, წყალი მოდის ქალაქის ცალკეულ რაიონებში. ცხოვრებისათვის მნიშვნელოვანი ობიექტებიდან ელექტრომოძრაობა დღეს-ხვალ დაიწყება. ტელეფონის ხაზებიც დედაქალაქში ნაწილობრივ აღდგა.

პრეზიდენტი განისილავს ანტიკრიზისულ ზომებს

18 დეკემბერს საქართველოს პარლამენტმა ოთხი მუხლობის პარლამენტის დადგენილი ძალაში შევიდა და პარასკევს ამოქმედდა. პროკურატურის წარმომადგენლებმა ერთად ისინი სწავლობენ ვერტმფრენების დაღუპვის მიზეზებს.

რაც შეეხება მდგომარეობას ქალაქში, იგი შედარებით ნორმალურია. მაგრამ ცალკე ის ცალკე ელექტროენერგია, წყალი მოდის ქალაქის ცალკეულ რაიონებში. ცხოვრებისათვის მნიშვნელოვანი ობიექტებიდან ელექტრომოძრაობა დღეს-ხვალ დაიწყება. ტელეფონის ხაზებიც ნაწილობრივ აღდგა ქალაქში.

ვიცით ანამშრომლებთან რეპორტაჟი თანასწორთან

— ეს ახალი წლიდან ზოლად გახდება პრეზიდენტის ბრძანებით, რომელიც 18 დეკემბერს გამოქვეყნდა. პრესკონფერენციაზე, რომელიც ეძღვნებოდა საქართველოს პარლამენტის მუშაობის პირველ ნახევარს, გამოდის ეროვნული ბანკის თავმჯდომარე ნოდარ ჭანტურია, დედა დაკვანძების, მაგრამ თანხლებით ფინანსთა მინისტრი რუსუდან ტარხნიშვილი და ეროვნული ბანკის ვიცე-პრეზიდენტი ალექსანდრე ბოლო დროს მეტად აქტიური პრობლემების ჯაჭვი. ქართველი და უცხოელი ჟურნალისტების ერთად პრესკონფერენციის ასწრებენ ინტერესი ეროვნული ბანკის ოპერაციების მიმართ. ეს ბანკი ფინანსური ინსტიტუტია, რომელიც ახორციელებს ფულად-საკრედიტო და საერთაშორისო ანგარიშსწორების რეგულირებას. ეროვნული ბანკის ფუნქციებში შედის ასევე ბანკნოტების ემისია, ანუ ფულის ბეჭდვა, ბანკების ლიცენზირება, ანგარიშსწორების ორგანიზება, ბანკების ზედამხედველობა და სხვა.

ეროვნული ბანკის ფუნქციებიდან ალბათ ყველაზე ცნობილია ფულის ბეჭდვა.

ეროვნული ბიბლიოთეკა

რომან გვენეტაძე

ჩვენი თაობის პატარებს გვონიათ ხშირად, რომ გამოჭედილი ჯიხვ-ვით ხიდანიდან გადახტებიან ისრაფინის ფანდურზე ამბორით და ხმაურით ეტყვიან: „ბებო, ბებო, ერთი კითხე ფუიბებიდან: „ეს ვინ გაჩენილა?“ ეს შენ გეტყვიან და, სანთლის დღეძველზე რომ მსგავსი ბებიაბერი ამ ზღაპრებიდან ეს ზღაპრები ამოიბერტყავს, ჭიანჭველასავით ფრთაქცეული ფრთებით ჩაიფრენს ბავშვის ოცნებაში და ისე ჩაიბუდებს, ისე ჩაიბარგებს, ისე ჩაიბინავებს, ისე ჩაიბნელებს, ისე ჩაიბნევა, ისე ჩაიბნელებს, ისე ჩაიბნევა, ისე ჩაიბნელებს, ისე ჩაიბნევა

— ბატონო ლეონ, ჩვენს გაზეთში („საქართველოს რესპუბლიკა“, 13, 11. 92) გამოქვეყნებულია ინტერვიუ ბრუნო ლანგთან, სადაც ლაპარაკია „ხელის ქვეშ უყურებაზე...“, ესე იგი, ფრიად ცხადად გამოხატება გამოიყენა. ჩვენ ვიცით, რომ ეს ფენომენი ძალიან ფართოდ გავრცელებული და ხშირად არც ისჯება. ამიტომ ინტერესდება ჩვენი მკითხველი, რამ გამოიწვია ბრუნო ლანგის ასეთი ნაბიჯი?

— ბატონო ლეონ, ჩვენს გაზეთში ხშირად ვბეჭდავთ ინტერვიუებს ქართველ ემიგრანტებთან, რომლებიც ამა თუ იმ მიზეზით ტოვებენ საქართველოს. ამ ადამიანების ბედი ყოველთვის მაინტერესებს. თითქოს, ამა თუ იმ მიზეზით, ისინი ყოველ ჩვენთვის ძვირფასი ნაწილს ჭრიან ხორციდან, მაგრამ ეს ნაწილი ხომ ისევ ჩვენია, ის ისევ ჩვენი ტკივილია, ის ისევ ჩვენი ფიქრია. ამიტომ ვფიქრობ, რომ ჩვენ ვალი გვაქვს, ვიცოდეთ, რა ბედი ეწევა ამ ადამიანებს, რა ხდება მათ ცხოვრებაში, რა ტკივილებით ცხოვრობენ ისინი, რა სურვილებით სუნთქავენ. ამ მიზეზით ვთხოვ, ისაუბროთ ბრუნო ლანგზე, რომელიც ასე უეცრად დატოვა საქართველო.

— ბატონო ლეონ, ჩვენ ვიცით, რომ ბრუნო ლანგი ფსიქიკურად ავადმყოფი იყო. ამ ავადმყოფობის ნიშნები ადრეც შეინიშნებოდა?

— ბრუნო ლანგი ფსიქიკურად ავადმყოფი არ იყო. ის ფსიქიკურად ჯანმრთელი ადამიანი იყო. ის ფსიქიკურად ავადმყოფი ვერ იქნებოდა, რადგან ფსიქიკურად ავადმყოფი ადამიანი ვერ შეძლებდა ისეთი ნაბიჯის გადადგმას, რომელიც ბრუნო ლანგმა გადადგა. ეს ნაბიჯი ფსიქიკურად ავადმყოფ ადამიანს ვერ გადაუდგამდა. ამ ნაბიჯის გადადგმა ბრუნო ლანგისთვის ძალიან ძნელი იყო. ის ხომ ფსიქიკურად ჯანმრთელი ადამიანი იყო და ამ ნაბიჯის გადადგმა მისთვის ძალიან ძნელი იყო. ამ ნაბიჯის გადადგმა ბრუნო ლანგისთვის ნიშნავდა ყველაფრის დაკარგვას, ნიშნავდა ოჯახის, ნათესავების, მეგობრების, ქვეყნის დაკარგვას. ამ ნაბიჯის გადადგმა ბრუნო ლანგისთვის ნიშნავდა ყველაფრის დაკარგვას, ნიშნავდა ემიგრაციას, ნიშნავდა ცხოვრებას სრულიად უცხო ქვეყანაში, სადაც ის ვერასოდეს ვერ შეეგუებოდა. ამ ნაბიჯის გადადგმა ბრუნო ლანგისთვის ნიშნავდა ფსიქიკურ კრიზისს, ნიშნავდა ფსიქიკურ ავადმყოფობას. ამ ნაბიჯის გადადგმა ბრუნო ლანგისთვის

— ხომ არ დაბავშვდათ —

ჩვენი გაზეთის გაგონება?

თუ გინდათ, რომ ცხოვრებას არ ჩამორჩეთ და ყველაფერი იცოდეთ, რაც დედამიწის ზურგზე ხდება, გამოიწერეთ ყველაზე იაფი ყოველდღიური ქართული გაზეთი

საქართველოს რესპუბლიკა

ეს ჩვენი საქართველოა!

ქუჩის მუსიკოსები. სიმონ ჯილაური დიდი (ფოტოსიახლე «ცნობის»).

ნახეთ და შეიძინეთ

რუსთაველის უძველესი წიგნის ინტერნეტული და ვირტუალური ბაზარი.

შესანიშნავი ტურნირის უშედეგოდ პარტია

რუსთავი — ცნობილია, რომ ოლიმპიადის მსოფლიო პირველობის პრეტენდენტთა ფინალური ტურნირის მონაწილეობის შედეგები მოიპოვა გოგაისრიანმა მშვიდობრ პარტიას შეუარჩევა ტურნირიდან ოფიციალურად დადოსტატ. ალალა მარინა-თან.

ოთხკუთხედი — ჩარხი. სიცილური. შაბათი, 1992 წელი. გთორ გიზბოთვე. 1. e4 c5 2. შf3 შc6 3. d4 cd4 4. შd4 ლb6 5. შb5 a6 6. ქe3 ლd8 7. d4 e6 8. შc3 ლc7 9. ქe2 შf6 10. 0-0 d6 11. a4 ქe7 12. f4 0-0 13. შqh1 qe8 14. g4.

შეგანსვენის გარიანტში ეს სვლა იშვიათად გვხვდება.

14. ... შd7 15. g5 qb8 16. ქf3 ქf8 17. ქg2 g6 18. ლc2 შc57 ტემპის დაკარგვაა. ამ შედეგის ადგილი f6 უკეთესია. თეთრებისღა ოყო 18. ... ქg7, ლანიერის ფრთაზე კონტრშანსის შექმნის მცდელობით.

19. შce4 ლc6 20. ლf2 ლc7 21. qad1 შd77

თეთრებმა შეტევის მოგერიება შეიძლო უკვე აღარ შეუძლოათ. 24. ... b5 25. a:b5 a:b5 26. ph3.

შეკვრა 27. ქh7! 26. ... h6 27. ქ:h6 შqh7 28. f5 შe5 29. f:g6 f:g6 30. ქe5 d:e5 31. ქf3 ქe7 32. ქf7 შqh8 33. ქg7. ბარიერი ნებისა.

შეგრძნის კოდებიფიცირება საკმაოდ შეძნა.

1000 დოლარი საუკეთესო პარტიისათვის

ვასეთლარი პრაზი მოიპოვა ზურაბ ცხეროვან ეკონომის პარტიულ ჯერხეულ ბორეულ-ლიტერატურულ ჟურნალ «ლიტერატურა და ცხოვრება» ორგანიზაციის ფინალური ტურნირის ერთ-ერთ საუკეთესო პარტიად. ამ ტურნირში მონაწილეობდნენ ქალაქის ლიტერატორები და ჟურნალისტები. ტურნირის ფინალური ნაწილი ჩატარდა ჟურნალ «ლიტერატურა და ცხოვრების» სარედაქციო კოლეგიის სხდომაზე, რომელზეც ჟურნალის მთავარმა რედაქტორმა ბატონმა ზურაბ ცხეროვანმა ტურნირის გამარჯვებულს გადასცა ფულადი პრემია.

ჩვენ ვთხოვეთ ბატონ ზურაბ ცხეროვანს მოეთხრო ჩვენი მკითხველისათვის ამ საინტერესო ტურნირის შესახებ.

— ტურნირი ჩატარდა ჟურნალის ინიციატივით. ჩვენ გვინდოდა, რომ ჩვენი ლიტერატორები ერთმანეთს შეხვედროდნენ ჭადრაკის დაფასთან, ერთმანეთის ძალებს გაზომვოდნენ. ეს ტურნირი ერთგვარი ტესტი იყო ჩვენი ლიტერატორებისათვის. ჩვენ გვინდოდა გაგვერკვია, ვინ რა ფორმაშია, ვინ რა ტემპით მიდის წინ. ტურნირში მონაწილეობა მიიღო 16 ლიტერატორმა. ისინი ორ ჯგუფად დავყავით. ჯგუფებში ტურნირი ორ წრედ ჩატარდა. ჯგუფებიდან ორ-ორი გამარჯვებული გავიდა ნახევარფინალში. ნახევარფინალში გამარჯვებულები გავიდნენ ფინალში. ფინალში ტურნირი სამ წრედ ჩატარდა. ფინალში ორი ტურნირული ქულა მოიპოვა ბატონმა ზურაბ ცხეროვანმა. მეორე ადგილი მოიპოვა ბატონმა ნოდარ ნოზაძემ. მესამე ადგილი ერგო ბატონ ნოდარ ნოზაძეს. ბატონ ზურაბ ცხეროვანს ჩვენ ვთხოვეთ, რომ მოეთხრო ჩვენი მკითხველისათვის ამ ტურნირის საინტერესო პარტიის შესახებ.

— ეს პარტია ჩატარდა ფინალის მეორე წრეში. ბატონ ზურაბ ცხეროვანს ეთამაშა ბატონი ნოდარ ნოზაძე. ეს პარტია ჩატარდა ფრანგული თავდაცვით. ბატონ ზურაბ ცხეროვანმა ეს პარტია ძალიან ზუსტად ითამაშა. ის ძალიან ზუსტად ავითარებდა თავის ფიგურებს. ბოლოს ბატონ ზურაბ ცხეროვანმა ეს პარტია მოიგო.

ჩვენ ვთხოვეთ ბატონ ზურაბ ცხეროვანს, ეთქვა ჩვენი მკითხველისათვის, თუ რა ადგილი უჭირავს ამ ტურნირს ლიტერატორთა ცხოვრებაში.

— ეს ტურნირი ჩვენ ჩავატარეთ ჟურნალის ინიციატივით. ჩვენ გვინდოდა, რომ ჩვენი ლიტერატორები ერთმანეთს შეხვედროდნენ ჭადრაკის დაფასთან. ეს ტურნირი ერთგვარი ტესტი იყო ჩვენი ლიტერატორებისათვის. ჩვენ გვინდოდა გაგვერკვია, ვინ რა ფორმაშია, ვინ რა ტემპით მიდის წინ.