საქართველოს პარლამენტის ეროვნული ბიბლიოთეკა

ეროვნული ბიბლიოთეკა

საქართველოს რესპუბლიკა

გამოდის 1990 წლის დეკემბრიდან. № 19 (563) შაბათი, 30 იანვარი, 1993 წელი ფასი 3 მანეთი

ნუჩელ შევიტკუიჩი

ცნობები აფხაზეთიდან

რაზმრძა აფხაზეთში გაჭედებული საქართველოს შეიარაღებული ძალების მთავარი შტაბის პრესცენტრიდან გავიღებით, რომ 28 იანვარს 17 საათზე მოწინააღმდეგემ შეიოლა ოჩამჩირის რაიონის სანდვარზე, გალის რაიონის სოფელ ჩხოროცკუს. ჩვენმა მეომრებმა მოიგერიეს მტრის ეს თავდასხმა. ჩვენი მხრივ მსხვერპლი არ არის.

28 იანვარს 21 საათიდან მოწინააღმდეგე მკვეთრად გააქტიურდა მდინარე გუმისთაზე გაჭედილი ფორპოსტების მიმართულებით. ცეცხლი გახსნა ტანკიდან და ქვემეხიდან. ჩვენი მეომრები ადეკვატურად უპასუხებენ მტრის ყოველ ცდას.

28 იანვარს 20 წუთზე მოწინააღმდეგემ გაუხსნა ცეცხლი ოჩამჩირის მიმართულებით ფორპოსტ ბიჭვინთაზე. ჩვენი მეომრები ადეკვატურად უპასუხებენ მტრის ცეცხლის წყაროებს.

29 იანვარს 20 წუთზე მოწინააღმდეგემ გაუხსნა ცეცხლი ოჩამჩირის რაიონის სოფელ ქინდღის მიმართულებით ფორპოსტ ბიჭვინთაზე. ჩვენი მეომრები ადეკვატურად უპასუხებენ მტრის ცეცხლის წყაროებს.

29 იანვარს 21 საათზე მოწინააღმდეგემ ცეცხლი გახსნა ტანკიდან და ქვემეხიდან ოჩამჩირის რაიონის სოფელ ქინდღის მიმართულებით. ჩვენი მეომრები ადეკვატურად უპასუხებენ მტრის ცეცხლის წყაროებს.

30 იანვარს 10 საათზე მოწინააღმდეგემ ცეცხლი გახსნა ტანკიდან და ქვემეხიდან ოჩამჩირის რაიონის სოფელ ქინდღის მიმართულებით. ჩვენი მეომრები ადეკვატურად უპასუხებენ მტრის ცეცხლის წყაროებს.

მხარდაჭერა და თანადგომა

დიდი ბრიტანეთის ელჩი თბილისში

29 იანვარს, საქართველოს პარლამენტის თავმჯდომარემ, პარლამენტის მეთაურმა ბატონმა ედუარდ შევარდნაძემ მიიღო დიდი ბრიტანეთის საგანგებო და სრულუფლებიანი ელჩი რიჩარდ ჰოლი. ბატონი ბრიანმა ელჩი პარლამენტის ჯონ მეიჯორის და საგარეო საქმეთა მინისტრის დუგლას ჰერდის სახელით გადმოსცა მოკითხვა და საუკეთესო სურვილები ბატონ ედუარდ შევარდნაძის მიმართ.

გაიმართა საუბარი, რომლის დროს მხარეებმა საფუძვლიანად განიხილეს ორ ქვეყანას შორის ურთიერთობების შემდგომი გაღრმავების პერსპექტივები, აგრეთვე, რეგიონში არსებული დაძაბულობის და მისი სტაბილიზაციის შესაძლებლობები.

საქართველოს, — ითქვა შეხვედრაზე, — ამ მძიმე, განსაკუთრებული მნიშვნელობა ენიჭება, რადგან, მასზე გადის არა მარტო კავკასიონთან სასიცოცხლო მაგისტრალები, არამედ აქ თავს იყრის მთლიანად ამ რთული რეგიონის სიხლორნილი. ამ თვალსაზრისით, შეხვედრაზე ყურადღება გამახვილდა იმ დიდმა ინტერესებმა, რომელიც ევროპის მეშვეობით აზიისკენ მიემართება.

ელჩის საგარეო პოლიტიკის გაგანტურების შედეგად, აღინიშნა, რომ საქართველოს სახელმწიფოს მეთაურის ბრძანებით შეიქმნა აზერბაიჯანის რესპუბლიკაში, რომელიც მომავალ კვირას ბონს დაეწყება, ამ პროცესს კიდევ უფრო მიზანმიმართულ გახდის.

ბატონმა ედუარდ შევარდნაძემ მადლობა მოახსენა ბატონ ჯონ მეიჯორს და მორიგი თანადგომის, რასაც დღეი ბრიტანეთი იჩენს ჩვენი ქვეყნის მიმართ, რომელიც მყარად დადგა დემოკრატიული სახელმწიფოს შენებლობის კურსს. ჩვენი ქვეყნისეკენ კლავიე ინტერესით არ განაკრძობენ თანამშრომლობას სხვადასხვა სფეროში, აღნიშნა ბატონმა ედუარდ შევარდნაძემ, რაც უპირველეს ყოვლისა ეხება ენერგეტიკის სფეროს.

ბატონმა ედუარდ შევარდნაძემ მადლობა გადაუხადა ქეთილი სურვილების და ის ყურადღებისთვის, რასაც გერმანია, მისი ხელმძღვანელობა იჩენს ჩვენი რესპუბლიკისადმი, ისაუბრა ორი ოფი მოსკოვისის შედეგებზე ანარიზისებზე მომავალ ვიზიტზე. შეიდგებენ განსაკუთრებული მნიშვნელობის ენერგეტიკის პრობლემებზე

რაც ყველას გვანუხებს

გალინა ხარებავშვილი

შერანლისი პოლიტიკოსი არ არის. ამიტომ რომელიმე პარტიის გადაწყვეტილ დროს შეიძლება დანაშაულებრივ ქმედებად მიჩნეულ ქმედებებს კონკრეტულად ვერავინ შეუფასებს. ისინი კი, ვინც სიტყვა მშიერთან ხედავენ და ქართველ ხალხს ეძახიან, ნებისმიერ ქმედებას ანტიეროვნულად მიიჩნევენ. ამიტომ ჩვენ ამ ნომერში ვეცდებით, ყველა ის ფაქტი გავაანალიზოთ, რომელიც ჩვენ ეროვნულ ინტერესებს ეწინააღმდეგება, ან ეროვნული ინტერესების ხელყოფად შეიძლება შეფასდეს.

ბ ბოლო ხანებში პოლიტიკური ცხოვრების ერთ-ერთ მთავარ თემად ქალაქ ბათუმის მერის არჩევნები იქცა. ამ არჩევნებს ბევრი ადამიანი ორად ორ ნაწილად ყოფს. ერთნი ამბობენ, რომ ბათუმის მერად აუცილებლად აჭარის მკვიდრი უნდა იყოს, მეორენი კი ამტკიცებენ, რომ ეს ნიშნავს ადგილობრივ ნაციონალიზმს, რომელიც ქვეყნის ერთიანობისთვის საშიშია. ჩვენ ამ საკითხის გარკვევა არ გვსურს, ვინაიდან ეს ჩვენი კომპეტენციის ფარგლებს სცილდება. ჩვენ მხოლოდ ერთ რამეზე გვინდა ყურადღების გამახვილება. ეს არის ის ფაქტი, რომ ბათუმის მერის არჩევნებში ოთხი ქართველი მონაწილეობს. ეს ოთხი ადამიანი ერთმანეთის ტოლფასი პიროვნებაა. ისინი ერთნაირად ნიჭიერები, ერთნაირად ენერგიულები და ერთნაირად პატრიოტები არიან. ამიტომ ამ ოთხიდან ვინ გაიმარჯვებს, ეს ნამდვილად არ არის ის ფაქტი, რომელიც ჩვენ ყველაზე მეტად გვაწუხებს. ჩვენ გვაწუხებს ის, რომ ამ ოთხიდან ვინც გაიმარჯვებს, ის ვერ შეძლებს ბათუმის ეკონომიკური პრობლემების მოგვარებას. ის ვერ შეძლებს, რადგან ბათუმის ეკონომიკური პრობლემების მოგვარება ბათუმის მერის კომპეტენციაში არ შედის. ბათუმის მერის კომპეტენციაში შედის ქალაქის ტროტუარების შეკეთება, ნაგვის გატანა, ქალაქის ტერიტორიის გაწმენდა, ქალაქის ბაღების მოვლა და ა.შ. ეს ის საკითხებია, რომლებიც ბათუმის მერის კომპეტენციაში შედის. ბათუმის მერის კომპეტენციაში არ შედის ეკონომიკური პრობლემების მოგვარება. ეკონომიკური პრობლემების მოგვარება ქვეყნის მთავრობის კომპეტენციაში შედის. ამიტომ ჩვენ ვფიქრობთ, რომ ბათუმის მერის არჩევნებში მონაწილე ოთხივე ქართველი ერთნაირად ნიჭიერი ადამიანია და ერთნაირად ვერ გაართმევს თავს ბათუმის ეკონომიკურ პრობლემებს

გუხუნები, არ ჩამოხვიდე

ამ ბაბას! ამ ამ წერილს სოხუმიდან ვწერ, მოსპობილში ვწერავ. დკვრილი ვარ ბარძაყში და მუცელში — ბარჯვენა მხარე.

ერთი ოპერაცია გამიკეთეს, მაგრამ რადიაცია დამჭირდათ და მეორეც უნდა გამიკეთონ. ჩემზე არ იდარდო. მე კარგად ვარ.

დღეს თითქმის ჭერჭერობით ვერ გამოვრიცხეთ, რომ ქუჩაში ვმაობდი, მალე უყვლაფერი კარგად იქნება.

...ეჰ უკვარსებს დაბარდა ერთ. ოღ ბიზნეს და დეზნე დეკნა. ბა თუ შენიანი ვიყავით ოპერატიულ თბილისში და მაჩვ გავაგზავნეთ ჩემს მშობლებთან.

...ბაბაც კარგი ვქნებით არიან, მაგრამ თბილისში უცხოები სამუშაოებიან.

რომ ჩამოვალ, გიხვეწები, ჩხუბი არ დამიწყო.

შენ კიცურად უნდა გამიგო. დედას ამ წერილის ნუ ანცნებ. არ დაგიწყდეს!

ამ წერილ მიწას ვატან. ხომ გახსოვს მიწა, ჩემი ლამპიონ. ვიცოდი რომ აქეთ იყო, მაგრამ ჩამოსვლის დროს ვერ ვიპოვე.

რევაზ მიშველაძე

სამი ნოველა

ვუძღვნი აფხაზეთში დალუპული ჩვენი შვილების ხსოვნას

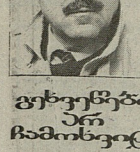

ტამიშით კანტორა მიეცით და სანიკარიდან ბატალიონში გადაუვანეთ.

მოსპობილში შეეხედით.

დაჭრილი რომ მწაბა, თავიდან ცოტა შეეშინა, მერე ცოტა შეეშინები და სასოფლოსან ამ მოქალებია.

პატივი ეცით. მაგასაც ჩემსავით ლამისაა და ბლინები უყვარს.

ერთი დაჭრილ დედამ ჩამოკითხა და მთელი მოსპობილი დაცინოდა.

მაშკა, ნუ ეწყინა, ბიჭებს ეგ უყვარს.

ფაქტია, რომ წამოვა, გამოატანენ ერთი ასეთი სანთაბრით და ბაბუაწერა. ასალი არ გამოაკლონ, თორემ ეგ მოპპარავს ყველა კიბეს და კიბეებს, გამოატანენ შენი ხმელი, სანდალო ორფეხიანი ბაბუა.

ხომ იცი, მაგ ქმარს რომ ვეძახი ხანი გამეგეწება. შენ ასალ ბებერ ალარ გეძახი. შენ ბაბუხინებიც ბაბუ აღარ დაგიძახო.

მაშკა, ნუ ეწყინა, ბიჭებს ეგ უყვარს.

ერთ დილით ადგა და ბაბუა ბებერ ცალფეხიანს ეძახდა.

ბაბუ, ბაბუ, ბაბუ!

ბაბუ ფეხზე წამოდგა და ბაბუ

ეროვნული ბიბლიოთეკა

გვპატრონობენ „საქართველოს რესპუბლიკის“ და საკონფედერაციის კორესპონდენტები

ამ ღლეებში

მოვლენა • ფაქტი • კომენტარი

შეხვედრა შვეიცარულ კინოსთან

ბათუმელ კინემატოგრაფოელებს საშუალება და ჩვენება ეროვნულობის აქვთ უცხოელ კოლეგებთან. ახლა საქართველოში სტუმრად არიან შვეიცარელი კინემატოგრაფოელები.

შვეიცარული კინო და ვიდეო ფილმების პროგრამა ორ დღეს იქნება წარმოდგენილი თბილისის კინოსახლში. პირველ დღეს ნახავთ ფრედ მეიერის ფილმს „სიბნელეთა ცეკვა“. რომელიც შვეიცარული კინოხელოვნების ბრწყინვალე ნიმუშად არის მიჩნეული. მეორე პროგრამაში შედის ახალგაზრდის ვიდეოფილმი „ბედის პორტი“, სატირ ფიმლის და დეიდე უეისის „ასე მიდის ცხოვრება“ და ნაცოლას ჰუბერტისა და ვერნერ ცისლეის „ბედნიერი ოჯახი“.

პრემიერებიდან, ცნობილი, 31 იანვარს, 14 საათზე კარავსტოლში. გაიხსნება ახალგაზრდა შვეიცარიელი მხატვრების მიერ მომზადებული გამოფენა და ტრადიციული ფურცლის და ლიტერატურის საღამო.

პროგრამას დაესწრებიან შვეიცარული კინომოღვაწეები ფედერიკ ლეონი და სტრიფენი. კინემატოგრაფოელთა სტუდენტების, მხატვრებისა და ხელოვნების ყველა მოყვარულისათვის.

ლია ხოშტარია.

თამბისუფალი პრესა.

სიმონ კილაძის ფოტო (ფოტოსაგენი „დრო“).

ნორმაზე ნაკლები ნალექი

ზამთრის ბოლო თვე — თებერვალი საქართველოს ტერიტორიაზე ტემპერატურული რეჟიმით ცვლილებებით ხასიათდება. თუმცა საშუალოდ მაინც მაზე უფრო ცივი საშუალო ტემპერატურა საქართველოს ტერიტორიაზე მოსალოდნელია სივრცული მრავალწლიური მნიშვნელობისთან შედარებით.

თვის მეორე ნახევარში შესაძლებელია ტემპერატურის დაცემა თითქმის ყველა ადგილზე 5-7 გრადუსით სიცივის ფონტანებში, ღამისაფაცი ხანგრძლივობით 10-12 საათი. ზღვის სანაპიროზე 2-4 გრადუსი სიცივე, მთიან რაიონებში 6-11, მაღალმთიან რაიონებში 12-17 გრადუსი სიცივეზე. ქვემო ქართლსა და კახეთში 3-5, შიდა ქართლში, შორაპანსა და ლეჩხუმის რაიონებში 5-10, ხოლო აღმოსავლეთ საქართველოს უმეტეს მთიან და მაღალ მთიან რაიონებში 13-18 გრადუს ყინვებზე.

ნალექების რაოდენობა საქართველოს ტერიტორიაზე მოსალოდნელია საშუალოდ მრავალწლიური ნალექების ნაკლებად.

სასოფლო-სამეურნეო კულტურათა ზამთრობისთვის ცუდ ფაქტორად სამხრეთ-დასავლეთ საქართველოში ტემპერატურა ითვლება. სამხრეთ ტემპერატურა მთისალოდნელი არ არის. მართალია, ნალექები ნორმაზე ნაკლები მოვა, მაგრამ წვიმა ეროზიისთვის მოსალოდნელებებს ნაკლებად ქმნის. ნალექების შედეგად ნიადაგი კარგად ირთვება ტენით.

ქვემო ქართლში ატმოსფეროში ტენი დადებით ითესება საფრთხო ტემპერატურის. თებერვლის მეორე ნახევარში მოსალოდნელია ხანგრძლივი ყინვები, ქვემო ქართლსა და ქახეთში 3-8, შიდა ქართლში, შორაპანსა და ლეჩხუმის რაიონებში 5-10, ხოლო აღმოსავლეთ საქართველოს უმეტეს მთიან და მაღალ მთიან რაიონებში 13-18 გრადუს ყინვებზე.

ნალექების რაოდენობა საქართველოს ტერიტორიაზე მოსალოდნელია საშუალოდ მრავალწლიური ნალექების ნაკლებად.

სასოფლო-სამეურნეო კულტურათა ზამთრობისთვის ცუდ ფაქტორად სამხრეთ-დასავლეთ საქართველოში ტემპერატურა ითვლება. სამხრეთ ტემპერატურა მთისალოდნელი არ არის. მართალია, ნალექები ნორმაზე ნაკლები მოვა, მაგრამ წვიმა ეროზიისთვის მოსალოდნელებებს ნაკლებად ქმნის. ნალექების შედეგად ნიადაგი კარგად ირთვება ტენით.

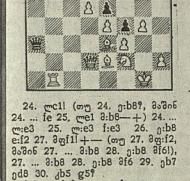

24. ღc1! (თუ 24. ე:b8? 25. ბაშინ 24. ... f6 25. ღe1 ბ:b8—+) 24. ... ღ:e3 25. ღ:e3 f:e3 26. ბ:e3 e:f2 27. ბ:g1!+— (თუ 27. ბg1:f2, მაშინ 27. ... ბ:b8 28. ე:b8 ბf6!) 27. ... ბ:b8 28. ე:b8 ბf6 29. ე:b7 ე:d8 30. ბb5 g:f2

(g7 ეუ საპოლიო ზაკეტის თავის პოზიციაზე). 31. ბg1:f2 h5 32. ბh3 h:g4 33. h:g4 ე:f8 34. ბg6 ე:g6 35. ბd7.

შაგეზის ქუჩაზ განსხვავებით, თეთრებისა მეტად აქტიური. 35. ... ბd8! 36. ბf5 ბe8 37. ბg6 ბf6 38. ბg:c4, თეთრი მეფეც გიქმენ ბტის ბანაკისაკენ. 38. ... ბd8 39. ბg6:b5 ბc7 40. ბb6 ბe8! 41. ბg1:d6 ე:a7 42. ე:a7 ბ:b5 43. ბg1! ბc7 44. ბg1:d8. ეოდასაკიდი ალ. ნებიდა.

საინტერესო ამბები

28 ღეკემბერს ნიკიფორ ოსტროვსკის (1990 — წელს მოსკოვში ოსტროვსკის ნორჩა. შეასრულა) ცხრა შალამბერიძე. ჯერ კიდევ მოსწავლე, თბილისის 1984 წელს ქრისტესშობისთვის ჩემპიონი ეფიქრები. ცხრა სენგალის ტურნირში. რომელიც მარ შარშან ქრისტესშობისთვის თბილისში საკლუბო გენდეს შორის საქართველოს პირველ ჩემპიონობაში გაიმარჯვა. გაზაფხულზე „ცენტრი“ ბერძნის ბუნდოვანი პირველობაზე (ლენგადეთ) თვალს ეფიცხება III-IV ადგილი გაიზარდა. ათთვისთვის უცხოეთ (სლოვაკეთ)