კოალიციის ჯარები ერაყის დედაქალაქის შემოგარენში შევიდნენ

ოპერაცია „თავისუფალი ერაყი“: დღე მეთხუთმეტე

ამერიკის კემპ-ლეჯუნის საზღვაო ქვეითთა ბაზაზე 12 ათასი ჯარისკაციისა და მათი ოჯახების 8 ათასი წევრის წინაშე გამოსვლისას ჯორჯ ბუშმა განაცხადა, რომ ბაღდადის გარშემო წრე სულ უფრო ვიწროვდება, ჰუსეინის რეჟიმის დღეები დათვლილია. „ჩვენ ვუტევთ, ჩვენი მიზანია ბაღდადი და მხოლოდ სრული და საბოლოო გამარჯვება. არ გაეწერდებით, ვიდრე ერაყი თავისუფალი არ იქნება“, – განაცხადა მან.

* * *

ომის შემდგომ ერაყს „უფების მიხედვით“ აღიგენენ, განაცხადა კოლინ პაუელმა. მან საგანგებოთ აღნიშნა, რომ პირველ ეტაპზე „სიტუაციის სტაბილიზაციისთვის პასუხს კოალიციის სამხედრო ხელმძღვანელობა აგებს“ და დასძინა, რომ ამერიკისთვის სასურველი იქნებოდა, ამ საქმეში იმ პირთა ჩართვის დაჩქარება, რომელთაც შეეძლებათ ერაყში დროებითი ადმინისტრაციის ჩამოყალიბება.

* * *

ამერიკელ ჯარისკაცებს ბაღდადისგან მხოლოდ 10 კილომეტრი აშორებთ. გუშინდელი ბოლო შეტაკებისას დაიღუპა სადამ ჰუსეინის გვარდიის 500 მებრძოლი, 9 ათასი ერაყელი ჯარისკაცი კი, დიდი ბრიტანეთის თავდაცვის მინისტრის ჯეფრი ჰუნის თქმით, ტყვედ ჩაბარდა.

* * *

ბოლო ინფორმაციით, ბრძოლები მიმდინარეობს ბაღდადის აეროპორტთან.

პრეზიდენტი

მადლობა კეთილი საქმეებისათვის

3 აპრილს საქართველოს პრეზიდენტმა ედუარდ შევარდნაძემ დირსების ორდენი გადასცა საქველმოქმედო ფონდ „საქართველოს კარიგასის“ გენერალურ დირექტორს, ვაგიკანის საელჩოს ადმინისტრაციულ მდივანს პადრე ვიგოლდ შულჩინსკის.

გაჭირვებულთა დახმარება და მათთვის ცხოვრების პირობების გაუმჯობესება – ასეთია საქართველოში პადრე ვიგოლდ შულჩინსკის საქმიანობის ძირითადი არსი. ამას აღასტურებს 1994 წლიდან დღემდე განხორციელებული ორმოცდათმეტ მეგი პროექტი, რომელთა წყალობითაც მუდმივი სამუშაო მიიღო ასზე მეტმა ადამიანმა, კვების პროდუქტებითა თუ მედიკამენტებით დახმარება გაეწია 1000-ზე მეტ გჭირვებულს. ვიგოლდ შულჩინსკის საქმიანობის შედეგია ისინის რაიონში 50 კაცისთვის გათვალისწინებული უფასო სასადილო, რომლის მსგავსი, ოღონდ უკვე 300-კაციანი, უახლოეს მომავალში ნაბალადევის რაიონშიც გაიხსნება. გარდა ამისა, უკვე სამი ათასზე მეტმა მბრუნველობას მოკლებულმა თუ უპატრონო ბავშვმა გაიარა ბაკურიანის ბანაკში უფასო დასვენებისა და რეაბილიტაციის კურსი.

„საქართველოს მთავრობის ეს ერთ-ერთი უმაღლესი ჯილდო გამოხატავს ჩვენს მადლიერებას თქვენდამი და ვატიკანის საელჩოსადმი ამ კეთილი საქმეებისა და მხარში დგომისათვის“, – მიმართა დაჯილდოების ცერემონიაზე საქართველოს პრეზიდენტმა ვიგოლდ შულჩინსკის და მომავალი წარმატებები უსურვა მას.

საქართველოს პრეზიდენტის პრესსამსახური.

ოპერაცია „თავისუფალი ერაყი“: დღე მეთხუთმეტე

„ეს „საქართველოს რესპუბლიკა“ — „ეროვნული ფასი“ ეროვნული ფასი“

„დილა ამ გაზეთის გადამლით დაიწყეთ...“ *ჯონ ეფერ*

„საქართველოს რესპუბლიკა“ ინტერნეტში: http://www.open.ge/sakartvelos-respublika

ჩვენს გაზეთს კითხულობენ აშშ-ში, გერმანიაში, რუსეთში, ჰოლანდიაში, საფრანგეთში, უკრაინაში, ისრაელსა და სხვა ქვეყნებში.

The Georgian Railway Ltd

საქართველოს რესპუბლიკა

სნსკ
საქართველოს ნავთობის საერთაშორისო კორპორაცია
Georgian International Oil Corporation

გაზეთი დაარსებულია 1918 წლის 25 ივლისს, აღდგენილია 1990 წელს. №88 (4467) პარასკევი, 4 აპრილი, 2003 წელი. ფასი 50 თეთრი.

პრეზიდენტის ფოსტიდან

კეთილგანწყობისა და თანამშრომლობისათვის მგადყოფნის დადასტურება

კუბის რესპუბლიკის მთავრობისა და სახელმწიფო საბჭოს პრეზიდენტი ფიდელ კასტრო რუსი მადლობას უხდის საქართველოს პრეზიდენტს ედუარდ შევარდნაძეს კუბის რევოლუციის 44-ე წლისთავის გამო მილოცვისათვის. წერილში, რომელიც კუბის პრეზიდენტმა ედუარდ შევარდნაძეს გამოუგზავნა, იგი აყვავებას უსურვებს საქართველოს და აფასებს, რომ კუბა მზად არის თანამშრომლობისათვის. „გარწმუნებთ, რომ გვსურს ურთიერთობისა და თანამშრომლობის გაძლიერება კუბასა და საქართველოს შორის“, – ნათქვამია ფიდელ კასტრო რუსის წერილში.

საქართველოსადმი საუკეთესო დამოკიდებულების დადასტურებაა ასევე ისრაელის პრემიერ-მინისტრის არიელ შარონის წერილი. იგი მადლობას უხდის ედუარდ შევარდნაძეს მისი დაბადების დღესთან დაკავშირებთ გამოწენილი ყურადღებისათვის და წარმატებებსა და კეთილდღეობას უსურვებს მეგობარ ქართველ ხალხს.

საქართველოს პრეზიდენტის პრესსამსახური.

დღის თემა

„იყიდე, გაყიდე, რა – ქარვასლაა?“

ჩვენი ახალი ქართველების რისხვა რომ არ დგებისახურო, აქვე ვაღიარებ, რომ საბაზრო ეკონომიკის და შესაბამისი ურთიერთობების მომრჩე გავხდი გაცილებით უფრო ადრე, ვიდრე მისი სილუეტი გამოჩნდებოდა ჩვენი თავისუფლებით მთვრალი სინამდვილის ჰორიზონტზე.

რასან ასეა, ისიც უნდა დამიჯეროთ, რომ ამ ყბადაღებული ურთიერთობის ბუნებამიც რამდენადმე ჩახედული გახლავართ და ვაღიარებ კაპიტალის თავისუფალი მიმოქცევის აუცილებლობას, რასაკვირველია, საქონლის შესაბამისი მონაწილეობით ამ ფრიად მნიშვნელოვან პროცესში.

ახლა როგორც მთელ პოსტსაბჭოთა სივრცეში, საქართველოშიც ეგრეთ წოდებული ველური კაპიტალიზმის ბუმია მთელი მისი კომპონენტებით და თანამდევი პროცესებით. თეორეტიკოსებს თუ დავუჯერებთ, ესეც ბუნებრივია კაპიტალის პირველადი დაგროვების სტადიაზე.

ასე რომ, პოლიტიკური ცხოვრებისაგან განსხვავებით, ეკონომიკის სფეროში მიმდინარე მოვლენები თითქოს რაღაც ნორმის ჩარროებში თავსდება. თუმცა, **მოგიერთი რამ მაინც ვერანაირად ვერ გადაგვიხარშავს მთელი ინტელექტუალური პოტენციალის უკიდურესი დაძაბვის მიუხედავად.**

იხ. მე-2 გვ.

ანეკდოტი თემაზე

– ჰიზბოლას ბიჭი დეპუტატობას აპირებს.

– დააპიროს რა!

– რას ამბობ, კაცო, ისეთი მურკალია, მაგან კოსერზე „კალბასი“ თუ არ ჩამოიკიდა, საკუთარი ძაღლიც კი არ ეთამაშება.

დამწილდოება

საქართველოს პრეზიდენტის **განკარგულება**

2003 წლის 1 აპრილი ქ. თბილისი

მზია მაერმალიშვილს, ოთარ ნიკოლაძეს, ნინელი ჩიხლაძისა და ეთერ ხაგალაშვილს დირსების მედლით დაჯილდოების შესახებ

მოსწავლე ახალგაზრდობის ესთეტიკურ აღზრდასა და საგანმანათლებლო საქმიანობაში მეტანილი პირადი წვლილისათვის, ნაყოფიერი პედაგოგიური და საზოგადოებრივი მოღვაწეობისათვის საქართველოს მოსწავლე ახალგაზრდობის რესპუბლიკური სასახლის განყოფილებათა გამგეები, პედაგოგები **მზია მკერვალიშვილი, ოთარ ნიკოლაძე, ნინელი ჩიხლაძე** და სასწავლო სტამბის გამგე **ეთერ ხაგალაშვილი** დაჯილდოვდნენ ღირსების მედლით.

ედუარდ შევარდნაძე.

გახსენება

პეტრე ქლენტის დაბადების 100 წლისთავის გამო

ჩვენ დღეს ვახსენებთ გამოჩენილ ქართველ მეცნიერსა და პედაგოგს, თვალსაჩინო საზოგადო მოღვაწეს პეტრე ქლენტს.

პეტრე ქლენტი ეკუთვნოდა სახელმოსვეჭილ ქართველ მეცნიერთა ამ დირსეულ კოპორტას, რომელმაც მკვიდრი საფუძველი ჩაუყარა აგროეკონომიკურ მეცნიერებას საქართველოში.

ბატონი პეტრე ერთ-ერთი პირველი იყო ამათგან, ვინც საქართველოს მრავალფეროვანი ბუნებრივი და სამეურნეო პირობების გათვალისწინებით ხელი შეუწყო მონალური სპეციალიზაციის შექმნასა და სოფლის მეურნეობის მრავალი დარგის განვითარებას.

თავის მრავალრიცხოვან მოწაფეთათვის იგი იყო არა მხოლოდ მეცნიერისა და ინტელექტუალის, არამედ დიდბუნებოვანი ადამიანისა და შესანიშნავი პიროვნების ნათელი მაგალითი, მაგალითი გულანთებული პატრიოტისა, რომელიც დღენიადაგ იღვწოდა საქართველოს ეკონომიკის შემდგომი განვითარებისათვის.

მიხარია, რომ პეტრე ქლენტის საქმე არ არის დავიწყებული და მას მრავალი უნარიანი და დირსეული გამგრძელებელი ჰყავს.

ედუარდ შევარდნაძე.

აქტუალური თემა

რატომ შეფერხდა გაზომვარაგება?

რამდენიმე დღეა, თბილისის ბევრ უბანს ბუნებრივი გაბი დიდი შეფერხებებით, ან საერთოდ არ მიეწოდება. რა მოხდა? – ამის გასარკვევად მივმართეთ საქართველოს გაზის გარანტირებულის კომპანიის გენერალურ დირექტორს ირაკლი კიბარიას.

– საერთაშორისო ენერგეტიკულმა კომპანია „იგერამ“ – თქვა მან, – კავკასიის მიმართულებით მოწოდებული ბუნებრივი აირის მოცულობა 2,2 მილიონი კუბური მეტრით შეამცირა.

იხ. მე-4 გვ.

გამეჯვირვალობა

თვითონ უნდა შეექმნათ ის გარემო, რომელიც უკეთეს ცხოვრებას მოიტანს

კოლეგებისა და საზოგადოების წინაშე პადრი პატარკაციშვილის გამოსვლის ანგარიში

საზოგადოების მხრიდან პადრი პატარკაციშვილისადმი გამოწეული ინტერესის გათვალისწინებით, გთავაზობთ 2003 წლის 2 აპრილს საქართველოს გადამზდელთა კავშირში გამართულ სხდომაზე ბიზნესმენის და ქველმოქმედის გამოსვლის სრულ ტექსტს.

მარშან, ამ დარბაზში გამოსულისას აღვნიშნე, რომ საჭიროა ქართულმა ბიზნესწრეებმა ჩამოაყალიბონ თამაშის წესები. მას შემდეგ არაფერი შეცვლილა და არ მგონია, რომ წელიწადში ერთხელ ასეთმა შეხვედრებმა სამომავლოდაც რაიმე კონკრეტული შეღეგი მოიგანონ. ძალიან მომეწონა, როდესაც დღეს გამომსვლელებმა პირველად დააფიქსირეს პოზიცია, რომელიც ამჟამად არსებული ფორმატის შეცვლას ითვალისწინებს. მოდით, დღესვე გადავდგათ ნაბიჯი ამ მიმართულებით...

იხ. მე-2 გვ.

ინფორმაცია

თაშორისო მუსიკალური ფესტივალი „რიშონ ლეციონის კლასიკური გაბაუსული“. ფესტივალი თბილისის მაქარია ფალიაშვილის სახელობის ოპერისა და ბალეტის სახელმწიფო აკადემიურმა თეატრმა გახსნა. მაყურებლის წინაშე ქართულმა დასმა ვიქტორ დოლიძის ოპერა „ქეთო და კოტე“ წარმოადგინა. თეატრის ძალებით გალა-კონცერტი გაიმართა. საოპერო თეატრის გარდა, ფესტივალში საქართველოდან ბათუმის თეატრის თეატრიც მონაწილეობდა. ისრაელმა მაყურებელმა გულთბილად მიიღო ქართული კულტურა.

საპალატო საზღვარზე

ჩრდილოეთ კავკასიაში რუსეთის სასაზღვრო უწყების რეგიონული სამმართველოს პრესსამსახურის ცნობით, ნაშრანის ოლქის მესაზღვრეებმა საქართველო-რუსეთის საზღვარზე სამალავი აღმოაჩინეს, რომელშიც გადასაგანი სამნიგბო-სარაკეტო კომპლექსი „სტრელა“ ინახებოდა.

მისივე მტკიცებით, რამდენიმე ანალოგიური სამალავი რუსმა მესაზღვრეებმა შარშანაც იპოვეს და მათში, სხვა სამხედრო აღჭურვილობასთან ერთად, გადასაგანი სამნიგბო-სარაკეტო კომპლექსებიც იყო აღმოჩენილი.

პირველი ბანკები

მარტის მდგომარეობით, ქვეყნის ათ უმსხვილეს ბანკს შორის ორი პოზიციის – მთლიანი აქტივებისა და მთლიანი ვალდებულებების – მიხედვით, პირველ ადგილზეა „თი-ბი-სი ბანკი“, ხოლო საქციო კაპიტალის მიხედვით პირველობს „საქართველოს ბანკი“.

აღსანიშნავია, რომ შარშანდელი მონაცემებით, საქართველოს ათ უმსხვილეს ბანკებს შორის იყო „გამბაბანი“ და „თბილეროვნებანკი“. წლეულს მათი ადგილი ათეულში დაიკავეს „საბერძნეთის კომერციულმა ბანკმა“ (საქართველო) და „სახალხო ბანკმა“.

დაინიშნება ბრიგოლ ხურცილავა

გლდანი-ნაძალადევის რაიონულ სასამართლოში დღეს ჟურნალისტ გიორგი სანაიას მკვლელობაში ეჭვმიტანილ გრიგოლ ხურცილავას დაკითხავენ.

განსასჯელის დაკითხვა ბრალდების მხარემ გასულ სასამართლო პროცესზე ორჯერ მოითხოვა, მაგრამ ხურცილავამ კანონით მინიჭებული დუმილის უფლება გამოიყენა და ჩვენების მიცემაზე უარი განაცხადა.

ეჭვმიტანილის თქმით, იგი სასამართლოს განმარტებას მაშინ მისცეს, როცა საქმის არსებითი განხილვისას ყველა მოწმე დაიკითხება.

ადნიშნულ საქმესთან დაკავშირებით პროცესებზე გენერალურმა პროკურატურამ უკვე ფეხი მოწმე დაკითხა. პროცესუალურად, თუ ამის შემდეგ განსასჯელის ადვოკატი რაიმე შუამდგომლობებს დაყენებს, მართლმსაჯულებამ ის უნდა განიხილოს. მხარეთა შორის პროცესუალური კამათის შემდეგ სასამართლომ განაჩენი უახლოეს მომავალში უნდა გამოიტანოს.

ინფორმაციები მოგვაწოდეს: ინგა ჭარ-ჯარსმა, სამანუჩარმა.

ვანო ბაგრატიონი — 65

„ოქროს გუნდის“ ღირსეული წარმომადგენელი, ქართული სპორტის ამაგდარი მესვეური

„ოქროს ბიჭები“, მარჯვნიდან პირველი – ვანო ბაგრატიონი.

ალექსანდრე კოტორაშვილის ფოტო.

ინტერპანორამა

დადგენილა, რომ გირანიმავრის ეროვნული ნათესავი, რომელიც მაგადასკარში დაახლოებით 70 მილიონი წლის წინათ ცხოვრობდა, თავისიანებს ჭამდა. ეს ჯერჯერობით ერთადერთი დინოზავრია, ვისი კანბალისტური მიდრეკილებები მეცნიერულად არის დასაბუთებული.

ბერმანელმა ექიმებმა არაგიპური პნევმონიისგან განკურნეს სამი სინგაპურელი, რომლებიც ამ დაავადებისთვის დამახასიათებელი სიმპტომებით მაინის ფრანკფურტის აეროპორტში საგრანზიგო რეისიდან ჩამოსვეს და კლინიკაში ჩაგრეული ანალიზებით პირვანდელი დიაგნოზი დაუმტკიცეს. ექიმებმა სწორად შერჩეული ეფექტიანი ანტიბიოტიკებით შესძლეს მათი გადარჩენა.

ამინდი დღეს

დასავლეთ საქართველოში სუსტი ქარი. დბილობში ღამით +10°, დღისით +20°, მთაში ღამით +5°, დღისით +15°, მაღალ მთაში ღამით –7°, დღისით +10°.

აღმოსავლეთ საქართველოში ქარი 10-15 მ/წმ. ბარში ღამით +3°, დღისით +15°, მთაში ღამით –3°, დღისით +14°. მაღალ მთაში ღამით –7°, დღისით +5°.

თბილისი – ქარი 10-15 მ/წმ. ღამით +3°, დღისით +15°.

ლარის კურსი

2 აპრილიდან დადგინდა ლარის მიმართ უცხოური ვალუტის შემდეგი კურსები:

ინგლისური გირვ.	1	3.3714	ლარი
აშშ დოლარი	1	2.1350	ლარი
ევრო	1	2.3252	ლარი
რუსული რუბლი	1	0.0682	ლარი.

კადრი

გუშინ თბილისში. ჯემალ კასრაძის ფოტო.

გისარულდენ!

არხილოსკალოს გამგებელი სუთი შვილის მამა გახდა

სამი შვილის შემდეგ ყუპი ქალ-ვაჟი გიორგი და მარიამი შეეძინა სოფელ არხილოსკალოს გამგებელს სამონ კობაიძის ოჯახს. მისმა მეულლემ მზიამ, თბილისში, ქავთარაძის ქუჩაზე მდებარე სამმობიარო სახლ „ბებიდამი“ იმშობიარა და იგი უკვე 5 შვილის დედა გახდა.

მრავალშვილიან ოჯახს ყუპების შეძენა მიულოცეს დედოფლისწყაროს გამგებელმა ვაჟა ქადაგიძემ და სხვა სოფლების გამგებლებმაც. გვაცნობა ჩვენმა კორესპონდენტმა ნანა ჭიჭინაძემ.

კობაიძეების ოჯახს სიმრავლეს ჩვენც ვუღოცავთ. სახარული არ მოშლოდეთ!

ჩვენი ტელეფონები: 93-34-04; 99-73-24.

ინფორმაციები

**ინგლისელ ექიმებს ინფექციურ ავადმყოფობებზე ბრძოლა ბაქტერიებისა და ვირუსების ერთ-ერთ ყველაზე ძლიერ ფორმებზე ბრძოლა ბოლო ოცი წლის განმავლობაში ეფექტიანად ეგვიანებოდა. ამ ინფექციებს ბაქტერიებისგან ადამიანებს ანტიბიოტიკებით ებრძოლებ, ვირუსებისგან – ვაქცინაციით. ბოლო ოცი წლის განმავლობაში ბაქტერიებმა ანტიბიოტიკებისადმი ეფექტიანობა ნაწილობრივ დაკარგეს

საქართველოს რესპუბლიკა
№ 88, პარასკევი, 4 აპრილი, 2003 წელი

ПРЕЗИДЕНТИ

ბიუჯეტის შესრულება სახელმწიფოს უპირველესი საზრუნავია

2003 წლის პირველი კვარტალის სახელმწიფო ბიუჯეტის საპროგნოზო მაჩვენებლების შესრულების შესახებ იმსჯელეს 3 აპრილს გამართულ თათბირზე, რომელსაც უძღვებოდა საქართველოს პრეზიდენტი ედუარდ შევარდნაძე.

თათბირის მუშაობაში მონაწილეობდნენ სახელმწიფო მინისტრი ავთანდილ ჯორბენაძე და შესაბამისი სამინისტროების ხელმძღვანელები.

ფინანსთა მინისტრის მირიან ეგოიანშვილის ინფორმაციით, მიმდინარე წლის პირველ კვარტალში სახელმწიფო ბიუჯეტში მობილიზებული თანხა 20 მილიონი ლარით აღემატება შარშანდელი შესაბამისი პერიოდის მაჩვენებელს, ანუ მრდამ შეადგინა თითქმის 10 პროცენტი.

განსაკუთრებული ყურადღება მიაპყრეს საგადასახადო დეპარტამენტის მიერ გაწეულ მუშაობას, რომელმაც პირველი კვარტალის მაჩვენებელი გასულ წელთან შედარებით 25 პროცენტით გაიზარდა, რაც 125,9 მილიონ ლარს შეადგენს.

თუმცა გარკვეულ სასიკეთო ძვრებთან ერთად, სხდომის მონაწილეებმა იმსჯელეს იმ პრობლემებზეც, რომლებიც ჯერ კიდევ არსებობს. საქართველოს პრეზიდენტმა ყველას მოუწოდა, რომ განაგრძონ ინტენსიური მუშაობა:

„აუცილებლად უნდა გავითვალისწინოთ საერთაშორისო სავალუტო ფონდის რეკომენდაციები, სრულყოთ საგადასახადო კოდექსი და ასე შემდეგ. ყველამ უნდა იცოდეს, რომ სახელმწიფოსათვის არ არსებობს ბიუჯეტის შესრულებაზე უფრო მნიშვნელოვანი ამოცანა," — განაცხადა ედუარდ შევარდნაძემ.

საქართველოს პრეზიდენტის პრესსამსახური.

ДАЖИЛДОება

საქართველოს პრეზიდენტის განკარგულება

2003 წლის 1 აპრილი ქ. თბილისი

საქართველოს კულტურის სფეროს მუშაკთა საქართველოს ორდენებითა და მედლებით დაჯილდოების შესახებ

ქართული კულტურისა და ხელოვნების განვითარებაში, მის პოპულარიზაციასა და ახალგაზრდობის ესთეტიკურ აღზრდაში შეტანილი პირადი დიდი წვლილისათვის, ნაყოფიერი შემოქმედებითი, პედაგოგიური და საზოგადოებრივი მოღვაწეობისათვის საქართველოს კულტურის სფეროს მუშაკები დაჯილდოვდნენ საქართველოს ორდენებითა და მედლებით:

ლირსების ორდენით:

პეგრე ბაგრატიონი-დავითაშვილი — თბილისის ევგენი მიქელაძის სახელობის სამუსიკო საკრავიერი კოლეჯის ჩელოს კლასის პედაგოგი; **ვანო გუდავაძე** — ჩოხატაურის სახალხო ფოლკლორული ანსამბლ „გურიის" სოლისტი; **ნელი იმედაძე** — თბილისის ვაკე-საბურთალოს რაიონის მუსიკალურ-პედაგოგიური კოლეჯის ფორტეპიანოს კლასის პედაგოგი; **შმიური კაპანაძე** — ბოლნისის რაიონო სიმღერისა და ცეკვის ანსამბლ „ბერმუხის" სოლისტი; **ნოდარ ღონღაძე** — სამურის №5 სამუალო სკოლის მუსიკის მასწავლებელი; **გიორგი ყურაშვილი** — ქუთაისის სიმღერისა და ცეკვის ანსამბლ „ბერმუხის" დირექტორი.

ლირსების მედლით:

ზინა კვინტარაძე — ჩოხატაურის რაიონის სოფელ წიფნარის სასოფლო კლუბის გამგე, ქალთა ანსამბლ „მანდილის" წამყვანი მომღერალი; **ლედი რამიშვილი** — ჩოხატაურის რაიონის სოფელ საკამიასერის კულტურის სახლის დირექტორი, ქალთა ანსამბლ „მანდილის" მომღერალი.

ედუარდ შევარდნაძე.

საქართველოს პრეზიდენტის განკარგულება

2003 წლის 1 აპრილი ქ. თბილისი

საქართველოს სოფლის მეურნეობისა და სურსათის სამინისტროს სისტემის მუშაკთა საქართველოს ორდენებითა და მედლებით დაჯილდოებისა და წახალისების შესახებ

საქართველოს სოფლის მეურნეობის დარგების განვითარებასა და აგრარული რეფორმის განხორციელებაში მეტანილი პირადი წვლილისათვის, მაღალი პროფესიონალიზმისა და ნაყოფიერი მუშაობისათვის საქართველოს სოფლის მეურნეობისა და სურსათის სამინისტროს სისტემის მუშაკები დაჯილდოვდნენ საქართველოს ორდენებითა და მედლებით და გამოეცხადოთ მადლობა:

ლირსების ორდენით:

თამაზ ნიპარაშვილი — კახეთის რაიონის სოფლის მეურნეობისა და სურსათის სამმართველოს უფროსი.

ლირსების მედლით:

ნუნუ ბადრიაშვილი — სოფლის მეურნეობისა და სურსათის სამსახურის სპეციალისტი; **ვალერიან თორდია** — საგარეო ურთიერთობათა დეპარტამენტის საერთაშორისო ორგანიზაციებთან თანამშრომლობის განყოფილების მთავარი სპეციალისტი; **ომბარგი მეფარიშვილი** — სტრატეგიული განვითარებისა და პოლიტიკის დეპარტამენტის აგრარული რეფორმების სამმართველოს მთავარი სპეციალისტი; **ალექსანდრე ღუდუშაური** — სასოფლო-სამეურნეო წარმოების მომსახურების დეპარტამენტის რეგიონებთან ურთიერთობის სამმართველოს უფროსის მოადგილე, საქართველოს დამსახურებული ეკონომისტი; **მურმან ჩიტაია** — მიდა კონტროლის განყოფილების მთავარი სპეციალისტი; **გიორგი ხუბულავა** — შუდგიდის რაიონის სოფლის მეურნეობისა და სურსათის სამმართველოს უფროსის პირველი მოადგილე;

გამოეცხადოთ მადლობა:

ნანა ბაქრაძეს — საორგანიზაციო განყოფილების წამყვან სპეციალისტს; **გიორგი გოგოლაძეს** — სამელიორაციო სისტემების მართვის დეპარტამენტის მთავარ ენერგეტიკოსს; **ცისმარი გონაშვილს** — სტრატეგიული განვითარებისა და პოლიტიკის დეპარტამენტის აგრარული რეფორმების სამმართველოს მთავარ სპეციალისტს; **ქეთევან თარლაშვილს** — კადრებისა და სამხედრო საქმიანობისაგან განყოფილების მთავარ სპეციალისტს; **მურმან თოდუას** — ხონის სამელიორაციო სისტემების სამმართველოს უფროსს; **ლევან კიკნაძეს** — სამელიორაციო სისტემების მართვის დეპარტამენტის მთავარ ინჟინერ-ჰიდროტექნიკოსს; **ჯემალ კოხრეიძეს** — სამტრედიის რაიონის სამელიორაციო სისტემების სამმართველოს მთავარ ბუღალტერს; **ანრი ნაცვლიშვილს** — სამელიორაციო სისტემების მართვის დეპარტამენტის კონტრაქტებისა და შესყიდვის სამმართველოს უფროსის მოადგილეს; **მანანა ნიკოლაიშვილს** — კანცელარიის წამყვან სპეციალისტს; **ხიჩატურ სტეპანიანს** — ჯავახეთის რაიონის სამელიორაციო სისტემების სამმართველოს უფროსს; **რუსუდან გაკიძეს** — აგროქიმიური სამსახურის და ნიადაგის ნაყოფიერების ანასეულის ცენტრის დირექტორის მოადგილეს; **ოთარ ფაიქიძეს** — წყალტუბო-ბაღდათის სამელიორაციო სისტემების სამმართველოს მთავარ ბუღალტერს; **ნელი ქართველიშვილს** — სასოფლო-სამეურნეო წარმოების მომსახურების დეპარტამენტის აგროეკოლოგიის სამმართველოს მთავარ სპეციალისტს; **ზურაბ ქაჯაია** — სამელიორაციო სისტემების ექსპლუატაციისა და წყლის მართვის სამმართველოს უფროსს; **შახინ ყულიევს** — გარდაბნის სარწყავი სისტემის სამმართველოს მთავარ ინჟინერს; **თამაზ ჩარქსელიანს** — ჯავახეთის სამელიორაციო სისტემების სამმართველოს უფროსს; **გრიგოლ ჭანტურაია** — სოფლის მეურნეობის პროდუქციის და ფქვილის ხარისხის ინსპექციის უფროსის პირველ მოადგილეს.

ედუარდ შევარდნაძე.

ესპარეგებიან პედაგოგებს

თბილისს მერმა ვანო ზოდელაგამ გუშინ მე-5 გიმნაზიის 80 პედაგოგს ბუნებრივ აირზე ვაუნერები გადასცა.

გიმნაზიის მასწავლებლებმა 49-49 ლარის დირებულების ვაუნერები მიიღეს, რომლებიც მათ 180-180 კუბმეტრი ბუნებრივი აირის უფასოდ მოხმარების სამუალებას აძლევენ. ვაუნერები მათ მერთან ერთად ქალაქის ეიცე-პრემიერმა კახა შენგელიამ გადასცა.

როგორც პედაგოგებთან შეხვედრაზე მოდელაგამ განაცხადა, წლის განმავლობაში აღნიშნული ოდენობის უფასო ბუნებრივ აირს არა მარტო სკოლების, არამედ ბაღების პედაგოგებიც მიიღებენ.

მერის განმარტებით, პედაგოგთათვის უფასო ბუნებრივი აირის ვაუნერების გადაცემა თბილისის მერიამ და საკრებულომ ერთმანეთში გადაანაწილეს და წლის განმავლობაში მასწავლებლებს ვაუნერებს ეტაპობრივად დაურიგებენ.

გარდა ამისა, მერი პედაგოგებს წლეს ხელფასის კიდევ 30 პროცენტიან გაზრდას დაპპირდა.

დადგენილება გასაჩივრებას არ ექვ�ექ�ექვემდებარება

საოლქო სასამართლომ გუშინ არ დაკმაყოფილა ისნის სამხედრო ინციდენტის მონაწილე 14 ვეტერანი გვარდიელის სარჩოვრა და ძალაში დატოვა გადაწყვეტილება მათთვის 3-თვიანი პატიმრობის შეფარდების თაობაზე.

სასამართლოს დადგენილების თანახმად, ვეტერანებმა გასამკურთებით მმიმე დანაშაული ჩაიდინეს და მათთვის წინასწარი პატიმრობის მოხსნა ან სასჯელის შემსუბუქება დაუშვებელია.

ინფორმაციები მოგვაწოდა ინტერ-პრესმა.

ГАМЕФХВИРВАЛОება

ПИРВЕЛИ ГВЕРДИДАН

თვითონ უნდა შეექმნათ ის გარემო, რომელიც უკეთეს ცხოვრებას მოიტანს

ჩემი პიროვნებისა და საქმიანობის მიმართ ბევრი კითხვა მოდის საზოგადოების მხრიდან. ყველაფრის აფიშირებას არ ვფლი საჭიროდ, მაგრამ ეს დარბაზი ის ადგილია, სადაც შემიძლია თითოეულ ჩემს კოლეგას გავეე პასუხი ყველა კითხვაზე, რომელიც მათთვის საინტერესო იქნება. ვცდილობ, ხმირად არ გამოვჩნდე მასმედიის სამუალებებში. ეს არის ჩემი პრინციპი,რომელსაც ალბათ მომავალშიც დავიცავ. თუმცა აღნიშნული არ ნიშნავს, რომ მე დაუურული ვარ საზოგადოებისთვის და, მით უმეტეს, იმ ხალხისთვის, რომელიც აქ იმყოფება. პირიქით, შარშან 180 დღეზე მეტი გავატარე საქართველოში და საჭიროდ ჩავთვალე პირადი დეკლარაცია შემევსო.

მართებულად აღნიშნეს წინა გამომსვლელებმა, რომ ალბათ უფრო მეტი გადასახადები უნდა მეეიტანოთ სახელმწიფო ბიუჯეტში და ასევე გავკონგროლოთ, თუ როგორ დაიხარჯება ეს გადასახადები. მაგრამ მაინც მინდა მეგახსენოთ, რომ, თუ ჩვენ გადასახადები არ გადავიხადეთ, მის კონტროლის საშუალება დაკარგული იქნება. რა უნდა გავაკონგროლოთ, თუ არაფერი არ შეგაეკვეს ბიუჯეტში? ჩემს მიერ გადადგმული ნაბიჯი, რომელიც საკუთარი მოგების ბიუჯეტში გადასახადების შეგანაში გამოიხატა, სამწუხაროდ პირველი აღმოჩნდა საქართველოში. ვიმეოდენს, რომ ამ საქციელს თვითრეკლამაში არ ჩამითვლით. უბრალოდ მიმაჩნია, რომ თითოეულმა ჩვენთაგანმა უნდა შექმნას ის გარემო, რომელიც უკეთეს ცხოვრებას მოიგანს.

აქ მყოფ საზოგადოებას დღეს მსურს ვთხოვო ისეთი ფორმის შემოღება, რომლის შეშეეობითაც თითოეული ბიზნესმენი უფრო გამჭვირვალე გახდება. მზად ვარ, პირველმა გავაკეთო ასეთი ანგარიში და მოგცეთ ყველა საჭირო ინფორმაცია ჩემზე, რომელიც მთლიანად საზოგადოებას ინტერესებს. ქველმოქმედებას არ უხდება აფიშირება. ბიზნესშიც არსებობს გარკვეული დახურული ინფორმაციები, მაგრამ დღეს მომიწევს გარკვეულ ციფრებზე საუბარი, ვინაიდან მასმედიის მხრიდან შეიქმნა ძალიან მძიმე ფონი ჩემს საქმიანობასთან დაკავშირებით, რომელმაც, შეიძლება, გარკვეული არასწორი შეგაგლენა თქვენზეც მოახდინა. ეს, ალბათ, არ მოხდებოდა, თავიდანვე ყველას რომ აგვემაღლებინა ხმა ამის საწინააღმდეგოდ.

მასმედიის მხრიდან ჩემი დანაშაგუმლადგები, მაგრამ ამას, ალბათ, თქვენი მხარდაჭერის შემთხვევაში უფრო ადვილად შევძლებდი. ეს, ამავე დროს იქნებოდა მაგალითი იმ ადამიანებისათვის, რომლებსაც სურთ, თავიანთი გასაჭირი გადამხდელთა უფლებების დაცვის კავშირს გაგიმიაროთ.

ყველამ უნდა იცოდეს, რომ ეს არის ორგანიზაცია, სადაც ნებისმიერ დამწყებ მეწარმესა თუ ბიზნესმენს შეეძლება მოსვლა, თავის პრობლემებზე საუბარი და მხარდაჭერის მიღება. ბიზნესმენები ძლიერ ჯგუფად უნდა ჩამოვყალიბდეთ და რიგ შემთხვევებში ჩვენს მიერ დანერგული ფორმები შევთავაზოთ ხელისუფლებას.

მაგალითად, ამას წინათ, როდესაც პარლამენტის სხდომებს ვადევნებდი თვალყურს, ნაღვლიანად გამეცინა. პოლიტიკოსები მინიმალური ხელფასის რაოდენობის განსაზღვრაზე საუბრობდნენ. ლაპარაკია იმ ფინანსურ რესურსზე, რომელიც პირველ რიგში ჩვენ, ბიზნესმენებმა ბილეები. ფესტივალებზე იგზავნებიან ქართული დელეგაციები, დაფინანსებულია და ახლაც გრძელდება სხვადასხვა ექსპედიციები, მათ მორის იერუსალიმში, ათენში, ინდოეთში. მოძიებულია ბევრი ქართული საგანძური და ბევრი მათგანი დაბრუნებულია ქვეყანაში. ამაზე დაახლოებით დახარჯულია 4 მილიონი.

მარმან ჩვენმა ფონდმა მერიას გადაუხადა 2 მილიონი გაბის საფასური, მიწისძვრით დაზარალებულთათვის კი — 1 მილიონი.

საქართველოს სხვადასხვა რეგიონში ხდება ეკლესიების აღდგენა. ჩაგარდა აღდგენითი სამუშაოები დავით გარეჯის კომპლექსსა და დადიანების სასახლეში. ყვარელში მარჯანიშვილის სახლ-მუზეუმის შეკეთება მიმდინარეობს.

კიდევ ბევრის ჩამოთვლა შეგიძლია, მაგრამ არ ვთვლი მართებულად მასმედიის წარმომადგენლების წინაშე ეს გავაკეთო. ჩემი გამოსვლით მინდოდა კიდევ ერთხელ მეჩვენებინა ჩვენი ბიზნესი საზოგადოებისათვის, რომ ვარ მისი ერთ-ერთი წევრი. აქვე ძალიან გთხოვთ ყველას, გვეუფრთხილდეთ და მოვუფროთ იმ ადამიანებს, რომლებიც ასეთ არასგბინულურ ქვეყანაში მოდიან და მაინც ცდილობენ ინვესტიციები ჩადონ საქართველოში. არც ერთი ქართველი ბიზნესმენის საწინააღმდეგო არაფერი მაქვს, მაგრამ ვიქნები განწყობილი ძალიან ცუდად იმის მიმართ, ვინც შემოსულ ინვესტორს, რომელიც საქართველოში გარემოს აკეთილმობილებს, აიძულებს ქვეყნის დატოვებას. მიმაჩნია, რომ ამ ადამიანებს ყველანაირად უნდა მივუწყოთ ხელი და მეეიქმნათ მათ პირობებ[illegible]

„ადლობა უფალს, რომ თქვენ გვეავხართ"

კოტე გაბაშვილმა, საქართველოს ელჩთან გერმანიაში, აგერ უკვე ორმოცი წელია, ამეგობრობ... მეგობრობა მეგობრობად — ჩვენ ვთანამშრომლობთ, მეგიე — მოგჯერ „ვთანაგეგორობთ" კიდეც. შარშან, წლის ბოლოს, ჩვენს პაგრიარქს მისალოცი ბარათი ვაახლეთ და, ტელეფონით წერილის ორიოდ ფრაგმენტი ეამოკითხა ბერლინიდან. მონასმენით დავინტერესდი და კოტეს ვთხოვე, სრული ტექსტი გამოეგზავნა.

სრულიად საქართველოს კათოლიკოს-პატრიარქს, უწმინდესსა და უნეტარესს ილია მეორეს

ბერლინი,
24 დეკემბერი, 2002 წელი.

უწმინდესო და უნეტარესო, ჩვენო სულიერო მამავ,

თავს უფლებას ვაძლევ, მდაბალად მუხლმოყრილმა თქვენი უწმინდესობის წინაშე, მოგილოცოთ დიდებული თქვენი დაბადებისა და სრულიად საქართველოს კათოლიკოს-პატრიარქად აღსაყდრების საიუბილეო თარიღები.

თქვენგან, უწმინდესო, ჩვენნმ, თქვენს მრევლზე გადმოსული მადლი და კეთილგანწყობა, რაც არასდროს დაგეკლებია და რაც საოცარი ცხოველმყოფელი ძალით გვაძლიერებსა და გვამობს, უფლებას გვაძლევს ამ საერთო, ერონული დღესასწაულის გამო ჩვენი გულწრფელი სიხარული და თქვენს მიმართ ულრმესი სიყვარული გამოგიცხადოთ.

ჩვენ კარგად გვახსოვს, რა დღეში იყო ქართული ეკლესია, როცა თქვენი აღსაყდრება მოხდა. ქართულ საზოგადოებას მხოლოდ დიდი ქართული ეკლესიის წარსულით გახარების იმედიღა ქქონდა. მაშინ ქართული ეკლესიის სისუსტემ დანაშაულებრივი რღვევისა და დემორალიზაციის მიჯნას მიაღწია. კომუნისტურ-ბოლშევიკური აგრესიული ათეიზმი, სიცრუისა და ძალადობის ფილოსოფია გადამწყვეტ შეტევაზე იყო გადასული. ეს შეტევა საშიში იყო არა პირდაპირი იდეოლოგიური ტერორით, არა ფიზიკური მოსპობით, რაც, პირიქით, უფრო აძლიერებს ხოლმე მორწმუნეში წინააღმდეგობის ძალას, არამედ ნიჰილიზმისა და ტექნოკრატული მაგერიალიზმის აღმევებით.

საერო-სამოქალაქო ცხოვრებაც მაშინ ძირითად ღირებულებათა სრული სგბგნაციითა და დევალუაციით ხასიათდებოდა.

თქვენმა აღსაყდრებამ, უწმინდესო და უნეტარესო, მაშინ საერო ცხოვრებაშიც ახლად გაჩენილი სასიკეთო ტენდენციების ფონზე, ადამიანეს ყველაზე სანუკეარი გრძნობა — იმედი ჩაუსახა.

თქვენ მშვენიერად გახსოვთ, რა ენთუზიაზმით დაიწყო ასაკოვანმა, უფრო მეტად კი ახალგაზრდა ინტელექტუალურმა ქართველობამ ეკლესიასთან მოსვლა, როგორ გამოეცხლდა თეოლოგიური, კულტუროლოგიური, ფილოსოფიური აზრი, როგორ გამოჩნდა ბნელი გეირაბის ბოლოს სინათლე, როგორ გაიკვირა სამშობლოს თავისუფლების და ქრისგიანული მორალის მარად უჭკნობი ხე, როგორ მადლიან მდინარედ გადაქცევა დაიწყო სიყვარულის წმინდა, ანკარა ნაკადულებმა.

ეს თქვენი დამსახურება იყო. ამას თქვენივის საერო, თუნდაც შეფარული მხარდაჭერა სჭირდებოდა. მადლი უფალს — ასეთი მხარდაჭერა გქონდათ. განა გამოლეული იყო საქართველოში ღვთისა და სამშობლოსთვის თავდადებულები, მაგრამ სულიერი ერთიანობა აკლდა ცხოვრებას, აკლდა ეკლესიის ძალა.

სწორედ ამ წერილს ვთავაზობ „საქართველოს რესპუბლიკას" გამოსაქვეყნებლად.

გამოგიგზავნდით, ამასა ვიქმ აგეორთან შეუთანხმებლად და, თუ ელჩმა „მიჩივლა", მე ჩემი არგუმენტი მექნება: კოტე გაბაშვილის წერილი მარგო მისი არაა, ჩემიც გახლავთ, „საქართველოს რესპუბლიკისაც" და, იმედი მაქვს, დამმის მთელი საქართველოსიც.

თამაზ კვანტანტირაძე.

ეკლესიასა და საერო ცხოვრებას შორის გაჩენილი ნაპრალის ამოვსებას სულიერი ლიდერი სჭირდებოდა — ღმერთმა საქართველოს თქვენი თავი მოგვიგზავნა — მადლი უფალს.

ოცდახუთი წელი წამია ისტორიისთვის — ჩვენთვის, ქართველებისთვის კი გამარჯვებით დამთავრებული გათავისუფლების, ჩვენი სახელმწიფოებრიობის აღდგენის გრძელი და რთული დროა. მთელი ამ ხნის განმავლობაში ჩვენი სულიერი წინამძღოლი, ჩვენი მწყემსი თქვენ ბრძანდებით.

რა საოცარი შინაგანი ძალა სჭირდება, ალბათ, ჩვენნაირი მრევლის გაძღოლას! მხოლოდ ღვთისგან ხელდასხმული ადამიანის გამორჩეული სულიერი წონასწორობა თუ გაუძღესს ჩვენ უხიგობას, გაუგანლობას, სიმარჯვაცეს, უპასუხისმგებლობას, ფხუკიანობას, უნდობლობასა თუ უთავობას — რა ჩამოთვლის ჩვენს ყველა ნაკლს... მხოლოდ თქვენი განსაკუთრებული ღვთისნიერება ხედავს ამის მიღმა ქართველთა ვაჟკაცობას, რაინდობას, მეგობრობას, მოხდენილობას, ნიჭიერებას...

მხოლოდ თქვენი საარაკო ღვთიური სიყვარულის უნარი გაძლევთ საშუალებას სულიერად გარრღვეულისა და დაცემულის გასამართავად და წამოსაყენებლად.

თქვენი დამსახურებაა, რომ ჩვენი ეროვნული მაქსიმა „ენა, მამული, სარწმუნოება" ლომუნგიდან რეალობად იქცა. არნახული საეკლესიო აღმშენებლობა, რწმენისკენ მობრუნებული ადამიანები, ქართული საკლესიო თეოლოგიური ლიტერატურის და მეტყველების გაძლიერება, ქრისტიანული მორალის კვლავ საზოგადოებრივ ღირებულებებად დაბრუნება, ქართული ეკლესიის ინსტიტუციონალური აღმევება — ბევრი რამ გამომრრა, ალბათ, — განა ეს წმინდანობისკენ განვლილი გზა არ არის?! განა ეს ყველაზე სანუკეარი ოცნებების განსხეულება არ არის? განა ეს არ არის ის, რასაც სასწაულს უწოდებენ? განა თქვენი ხელდასხმა არ ერია ახალი სამყაროს მანაშინებელ ცნობილ შეკითხვაში — „ეს გზა გაძრამდე მიდის"? ვინ მიუთითა ქართველობას ჭეშმარიტი გზა? ვინ გვლოცავს განსაცდელისას თუ სიამისას? ეს ხომ თქვენ ბრძანდებით!

ჩვენ, თქვენმა მრევლმა, მიახლოებით თუ ვიცით, ალბათ, რა სულიერი ძალისხმევა, რა კეკეილების გადალახვა გიხდებათ, რომ ჩვენი ცოდვები იგვიროთოთ, რომ შეგვინდოთ ეს ცოდვები, რომ მრავალ ჩვენგანთა ამპარგავნობა და უმადურობა მართლაც სიყვარულით დათრგუნოთ.

ახლანდელმა ქართულმა რეალიგურმა რენესანსმა, რწმენის აღმევების მშვენიერმა ნაკადმა გალახიცა და ღორღიც მოგვიმრავლა — ფარისეველების და მწიგნობრების ნაირსახეობანი მრევლშიცა და კლირშიც* ისევ თქვენი სადარდებელი, თქვენი მოსაქცევი და დასამარცხებელია, „რამეთუ თქუენ მიგემადლა ქრისტესთვის არა ხოლო მისა მიმართ სარწმუნოებაი, რამედ მისთვის ენებაიცა".

მადლობა უფალს, რომ თქვენ გვყავხართ.

მადლობა უფალს, უწმინდესო და უნეტარესო, რომ იგი ჩვენს ლოცვას შეისმენს და ძალას, ხალისს, მადლს გიმრავლებთ თქვენი მრევლის, თქვენი ქვეყნის, თქვენი ქართული ეკლესიის — თქვენი თავდადებულად მოყვარული სულიერი შვილების ანუ ჩვენს სამწყესად.

გამოგიგზავნდით, უწმინდესო და უნეგარესო, უფრო მეტი ახდენილი საერთო ოცნებების გამო მოლოცვას თქვენთვის უშუალოდ შემდეგ იუბილეებზე ვაპირებთ.

ულრმესი პატივისცემით და სიყვარულით,
კოტე გაბაშვილი.

* ეკლესიის მსახურთა კრებითი სახელი (**რედ. შენიშვნა**).

ДЕДИС ТЕМА

„იყიდე, გაყიდე, რა — ქარვასლაა?"

ПИРВЕЛИ ГВЕРДИДАН

რა მაქვს მხედველობაში?

ადრე ყველა სახელმძღვანელოსა და კლასგარეშე ლიტერატურაშიც თვთრმე მაეთი ეწერა, რომ შავბნელი შუა საუკუნეების ყველაზე შემარცხვენელი მოვლენა იყო ადამიანებით ვაჭრობა. სხვათა მორის, პირადად მე მიმაჩნია, რომ ეს მართლაც უღმერთო ქმედებაა და მას არაეითარი გამართლება არა აქვს.

ასეა, არა?

აბა, ასეთი წარმოდგენების მქონე უსამეველოდ ჩამორჩენილ კაცს განა თავზარი არ დაგეცემა, როცა ინგლისურში გარკვეული ახალგაზრდა თანამემამულე დაბცინაეი ღიმილით აგიხსნის ხმარებაში მოულოდნელად გაჩენილი უცხო სიტყვის — „თრეფიკინგის" მნიშვნელობას? თურმე, ამ სიტყვასთან დაკავშირებული სინამდვილე თითქმის არ განსხვავდება უკვე ნახსენები ადამიანებით ვაჭრობისაგან და თანაც ყველაფერი ეს ხდება მაღალგანვითარებული ციეილიზაციის აგრიბუტებით გამოჭეედილი თანამედროვეობის პირობებში!

გამოდის, რომ მთლად კარგად ვერ გვაქვს საქმე ამ ჩვენ ცისფერ პლანეტაზე.

მაგრამ, მოდით, ამ შემთხვევაში პლანეტას თავი დავანებოთ და საკუთარ ყოფას მივხედოთ, რადგანაც, როგორც ირკვევა, თავისუფლებაში ეს-ესაა ფეხშედგმულებს უკვე მრავალი უკადრებელი რამ გაგვიმნიაურდა. ამ ყბადაღებულ თრეფიკინგზე რომ არაფერი ვთქვათ, რომლის პრეეიდენტებიც საქართველოში საკმაოდ მოგვიმრავლდა, პოლიტიკურ ცხოვრებაში მიმდინარე პერმანენტულმა წარღვნამ საბოლოოდ გაგვაოგნა და ეს არის. აქამდე, კაცმა რომ თქვას, ნაწილობრივ კიდეც მივეჩვიეთ მოპოლიკოსო სუბიექტების მიერ დაუღალავად ამომაქრულ სისულელეებს. არც ის გვაკვირვებს, რომ რბილ საკარძლებზე დახარბებული ჩვენი ზოგიერთი თანამემამულე ყველანაირად ცდილობს, რომ საკუთარი ნაცოდვილარი ინტელექტუალური სუროგატი სოლომონ ბრძენის ნაუბრად შემოგვასაღოს.

ნათქვამია, ყური იმიგომ არ იზრდება, სხვადასხვა რამ რომ ეყრებაო!

ამას შემთხვევით როდი მოგახსენებთ. ამ ბოლო დროს საარჩევნო კამპანიის გამალებულ ორომგრიალში სრულიად მკაფიო კონტურები შეიძინა კიდევ ერთმა უკუღმართმა სიახლემ. კერძოდ, დაიწყო ალებ-მიცემობის სრულიად გაუგონარი ფორმა. ამ, უკაცრაული პასუხია, ბიზნესში ერთი მხრივ, როგორც ყოველთვის, წარმოდგენილი კაპიტალი ნაღდი ფულის სახით, თანაც საკმაოდ უხვად, რადგანაც საქონლის შეძენის მსურველი დიდი ქონების პატრონია და წვრილ გარიგებებზე ჩვეულებრივ არ მიდის.

ამ საქმეში ყველაზე დიდი ინტერიგის საგანი სწორედ საქონლის ხმა, რომელიც ადამიანის, ასე ვთქვათ, ვერბალურ საქმიანობასთან არის დაკავშირებული, არამედ ის, რომელიც მხოლოდ ამომრჩეველს ეკუთვნის და იგი მას არჩევნებზე თავის შეხედულებისამებრ გასცხვნისეს, ანუ ხმის თავისი სამპპათიის საენად ქეეულ დეპუტატობის კანდიდატს აჩუქებს.

პოდა, ახლა პოლიტიკის სანანახებში წინ და უკან მოსუნსულე და საპარლამენტო იმუნიტეტმე თუ უმრავლესობაზე დაგეგმილ მოღვაწეეებს ამრად მოუვიდათ, არ დაელოდონ ამომრჩეველის მოწყალეებას და თვითონ წინასწარ დეეპატრონონ სანუკეარ ოცნებად ქეეულ ხმას.

— მაგრამ როგორ? — იკითხა ამ ვაებბატონთაგან ყველაზე მიამიგმა.

— როგორ და ძალიან უბრალოდ, ფული ხომ ოსრად გვაქვს?

— ფული რა შუაშია, მე დეპუგატობა მინდა!

— პოდა, ამ უსახსრობის პირობებში ფული უნდა დაგრიალო და იყიდო ადგილი პარლამენტში.

— მოგეეცა ლხენა, ყველა სავარძელს დავისაკუთრებდი, მაგრამ...

— მაგრამ არ უნდა მაგას, ამომრჩეველს ფული სჭირდეა, მაგრამ ხმა აქვს, შენ კი ხმა გჭირდება და ფული გაქვს, მიხვდი?

— ო-ო-ოს!

დაახლოებით ასეთ დიალოგში დაიბადა ბიზნესის ახალი სახეობა, რომელიც ამომრჩეველთა ხმებით ვაჭრობას გულისხმობს. ახლა ასეთი საქმიანობა ფართოდ მლის ფრთებს და თუ ასე გაგრძელდა, ალბათ, მომავალი პარლამენტი მეგად უცნაურ მინაარსს შეიძენს, რადგან ახლა, როგორც ცნობილია, ამომრჩეველებმე დასაირგებელი ფული ფრიად საეჭვო რეპუტაციის მქონე პირებს, ან რაღაც ბნელ ძალებთან ფიცით შეკრულ პერმანენტულად მოხმაურე გვამეს აქვთ. ასეთებისაგან კი რა სიკეთეს უნდა ელოდოს ისედაც გაწამებული ამომრჩეველი?

ეე კი არა, მომავალში სრულიად რეალურად მესახება ასეთი სიტუაცია სპონგანურად წარმოქმნილ ხმების ბაზრობებზე:

— შეიძინეთ არჩევნებისათვის ხმა, ცალობით და ბითუმად!

— გადამყიდველი ხარ, ბიჭო?

— მენ საქონელი ინსეე, ჩემი პიროვნება რაში გაინტერესებს!

— დეპუტატობა არ გამოგივიდა და ახლა ბარალს ინაზღაურებ?

— ჰო, დიდ ფულში გადავვარდი და...

— გადმომითვალე ათი ხმა, ცოტა კიდეე უნდა დამიკლო, ხომ ხედავ, პარტიას ვიღებ!

— არა, პარტიად ორი ცალი ითვლება.

— შენც ხმას ყიდი, ბებო?

— ჰო, შვილო, გამომართვი, სულ იაფად მოგცემ! — ჩიფჩიფუს ბებერი.

— არა, დედი, არჩევნებამდე კიდეე დიდი დროა და იქამდე რომ ვერ მიაგანო, ფული ხომ დამეკარგება.

აღარაფერს ვამბობთ ახლო ნათესავებს შორის ეარმოშობილ დავაგზე, რომელთაც ერთმანეთის ხმები გაიიმასქნეს ან კიდეე ყაირათი ვერ გამოიჩინეს და საქონელი მუქთად დაუომეს კლიენგებს... ბევრი, ძალიან ბევრი რამაა მოსალოდნელი!

პარლამენტში რაღა იქნება, ჩვენ ხომ კანონმდებლების იმედი გვაქვს, რომ, ბოლოს და ბოლოს, ჩვენს სასიკეთო კანონპროექტებისათვისაც მოიცლიან და ოდნავ მაინც შეგვიმსუბუქებენ დუხჭირ ყოფას.

ამ კითხვაზე პასუხით თქვენ ყურადღებას აღარ გადავდღი, რადგანაც ეს ისედაც ნათელია.

თეიმაზ გრიგალაშვილი,
საქინფორმი.

ГАМЕФХВИРВАЛОება

საფეხბურთო კლუბი თბილისის „დინამო": ინვესტიციამ 11 მილიონზე მეტი შეადგინა. მათ მორის ბიუჯეტში გადახდილია დაახლოებით 3, 5 მილიონი.

საკალათბურთო კლუბი თბილისის „დინამო": ინვესტიცია — 1,5 მილიონი, 156 ათასი გადახდილია ბიუჯეტში.

ოლიმპიური ფონდი დაარსდა შარშან: დახარჯულია 700 ათასი, 2003 წლის პროგრამა დაჯდა 1 მილიონი 600 ათასი, აქედან წლეულს 480 ათასი დაიხარჯა.

განხორციელდა სხვადასხვა სახის ქველმოქმედება. მომმადებული და გამოცემულია სხვადასხვა წიგნები, ქართულია ენციკლოპედია, ისტორიული ლიტერატურა, ეწყობა საღამოები და იუ[illegible]

„ОЙИДЕ, ГАЙИДЕ, РА — ХАРВАСЛАА?"

ქეტალური სუროგატი სოლომონ ბრძენის ნაუბრად შემოგვასაღოს.

ნათქვამია, ყური იმიგომ არ იზრდება, სხვადასხვა რამ რომ ეყრებაო!

**ამას შემთხვევით როდი მოგახსენებთ. ამ ბოლო დროს საარჩევნო კამპანიის გამალებულ ორომგრიალში სრულიად მკაფიო კონტურები შეიძინა კიდევ ერთმა უკუღმართმა სიახლემ. კერძოდ, დაიწყო ალებ-მიცემობის სრულიად გაუგონარი ფორმა. ამ, უკაცრაული პასუხია, ბიზნესში ერთი მხრივ, როგორც ყოველთვის, წარმოდგენილი კაპიტალი ნაღდი ფულის სახით

ДОКУМЕНТИ

საქართველოს პრეზიდენტის განკარგულება

2003 წლის 31 მარტი ქ. თბილისი

ქალაქ თბილისსა და ქვეყნის ტერიტორიაზე კანონმდებლობის დარღვევით მიმდინარე მშენებლობათა აღკვეთის გადაუდებელ ღონისძიებათა შესახებ

ბოლო დროს ქვეყანაში, განსაკუთრებით ქალაქ თბილისში, კანონმდებლობის სხვადასხვა მოთხოვნის დარღვევით მიმდინარე მშენებლობათა გამოვლენისა და აღკვეთის, მშენებარე შენობა-ნაგებობათა მდგრადობის, სეისმიმედეგობის, საიმედოობისა და სიმტკიცის, ქალაქების ისტორიული იერსახის შენარჩუნებისა და კულტურული მემკვიდრეობის დაცვის უმრუნველსაყოფად მოქმედი კანონმდებლობის ეფექტიანად გამოყენებისა და დამაგებითი სამართლებრივი მექანიზმების შემუშავების მიზნით:

1. საქართველოს ურბანიზაციისა და მშენებლობის სამინისტრომ (მ. ნიკოლაიშვილი) კულტურის სამინისტროსთან, საქართველოს პრეზიდენტის რეგიონალური პოლიგიკისა და მართვის სამსახურთან და ქალაქ თბილისის მერიასთან ერთად:

ა) ერთ თვეში წარმოადგინოს ინფორმაცია ქვეყანაში, განსაკუთრებით ქალაქ თბილისში, იმ მშენებლობათა შესახებ, რომლებიც მიმდინარეობს სათანადო ნებართვის ან არქიტექტურულ-სამშენებლო საქმიანობაში დადგენილი სხვა ნორმატიული წესების დარღვევით; აგრეთვე მათი აღკვეთის უმრუნველსაყოფად მოქმედი კანონმდებლობით მინიჭებული უფუქციების შესაბამისად განხორციელებულ ღონისძიებათა შესახებ;

ბ) ერთ თვეში წარმოადგინოს ინფორმაცია ყველა იმ მიმდინარე მშენებლობის შესახებ, რომელთა პროექტის შეთანხმებისას დაშვებულია დარღვევა ან მშენებლობის ნებართვა გაცემულია მოქმედი კანონმდებლობით დადგენილი მოთხოვნების დარღვევით, შესაბამისი პროექტის შემთანხმებელი ან/და ნებართვის გამცემი ორგანოსა და თანამდებობის პირის მითითებით.

2. საქართველოს იუსტიციის საბჭომ (მ. აბაშიძე) ერთ თვეში წარმოადგინოს ინფორმაცია კანონმდებლობის სხვადასხვა მოთხოვნის დარღვევით მიმდინარე მშენებლობათა აღკვეთის უმრუნველსაყოფად შესაბამისი სასამართლო განხილვების მდგომარეობის თაობაზე.

3. დაკმაყოფილდეს საქართველოს კულტურის სამინისტროს წინადადება კულტურის სამინისტროს, ურბანიზაციისა და მშენებლობის სამინისტროს, ფინანსთა სამინისტროს, სახელმწიფო ქონების მართვის სამინისტროს, ლტოლვილთა და განსახლების სამინისტროსა და ქალაქ თბილისის მერიის წარმომადგენელთა მონაწილეობით შესაბამისი სამართლებრივი აქტით სამუშაო ჯგუფის შექმნის შესახებ, რომლის ამოცანად განისაზღვრება 2003 წლის 1 მაისამდე მიწისძვრით დაზიანებული ძეგლის სტატუსის მქონე შენობების მფლობელთა საყოფაცხოვრებო-სოციალურ პირობათა დაცვა-გაუმჯობესების თაობაზე წინადადებების წარმოდგენა.

4. საქართველოს კულტურის სამინისტრომ (ს.გოგიბერიძე), ურბანიზაციისა და მშენებლობის სამინისტრომ და ქალაქ თბილისის მერიამ (ი.ბოდელავა) „კულტურული მემკვიდრეობის დაცვის შესახებ“ საქართველოს კანონითა და სხვა საკანონმდებლო აქტებით მათთვის მინიჭებული უფლებამოსილებათა გათვალისწინებით მიმდინარე წლის 1 მაისამდე წარმოადგინონ სრული ინფორმაცია არსებული მდგომარეობის შესახებ და განსახორციელებელ ღონისძიებათა შესახებ შეთანხმებული წინადადებები 9 აპრილის ბაღმი მიმდინარე მშენებლობის, აგრეთვე კანონმდებლობის დარღვევით კულტურული მემკვიდრეობის ხელყოფისაკენ მიმართულ სხვა ანალოგიურ მშენებლობებთან დაკავშირებით.

5. საქართველოს იუსტიციის სამინისტრომ (რ. გილიგაშვილი) ურბანიზაციისა და მშენებლობის სამინისტროსთან, კულტურის სამინისტროსთან და სხვა დაინტერესებულ უწყებებთან შეთანხმებით ორ თვეში წარმოადგინოს შესაბამისი საკანონმდებლო აქტების პროექტები, რომლებიც უმრუნველყოფენ კანონმდებლობის დარღვევით მიმდინარე მშენებლობების აღსაკვეთად დამაგებითი ეფექტიანი სამართლებრივი მექანიზმების შემოღებას.

6. ქალაქ თბილისის მერიამ უმრუნველყოს ქალაქის ტერიტორიების გამოყენებისა და განაშენიანების საკითხებზე საზოგადოებრივი ინფორმირების სამუშაოთა და განხილვათა ორგანიზება, რისთვისაც სამშენებლო ობიექტების ნებართვების გაცემამდე სულ ცოტა 15 დღისა განხორციელდეს მოქალაქეთა ინფორმირება საჯარო მოსმენების, საჯარო განხილვის, საჯარო ინფორმირების, აგრეთვე საინფორმაციო საშუალებებში გამოქვეყნებისა და საინფორმაციო ფარის დადგმის გზით, ქალაქ თბილისის ტერიტორიების გამოყენებისა და განაშენიანების წესების მოთხოვნათა შესაბამისად.

7. საქართველოს ფინანსთა სამინისტრომ (მ. გოგიაშვილი) ურბანიზაციისა და მშენებლობის სამინისტრომ მიერ წარდგენილი განაწგარიშების საფუძველზე განიხილოს სამშენებლო ნორმებისა და წესების ევროსტანდარტების მიხედვით შემუშავებისათვის საჭირო თანხების გამოყოფის საკითხი.

8. ამ განკარგულების შესრულების კონტროლი განახორციელოს საქართველოს სახელმწიფო მინისტრმა ა. ჯორბენაძემ.

ედუარდ შევარდნაძე.

საქართველოს სუბტროპიკული მეურნეობის სახელმწიფო ინსტიტუტს სახელმწიფო უნივერსიტეტის სტატუსი მიენიჭა

უნიკალური პროფილის უმაღლესი სასწავლებლის – საქართველოს სუბტროპიკული მეურნეობის ინსტიტუტის მნიშვნელობიდან გამომდინარე და ქვეყნის ახალგამრდობისათვის საუნივერსიტეტო განათლების მიღების ხელშეწყობის მიზნით საქართველოს პრეზიდენტის ბრძანებულებით საქართველოს სუბტროპიკული მეურნეობის სახელმწიფო ინსტიტუტს მიენიჭა სახელმწიფო უნივერსიტეტის სტატუსი.

საქართველოს სუბტროპიკული მეურნეობის სახელმწიფო ინსტიტუტის ამიერიდან ეწოდება – „საქართველოს სუბტროპიკული მეურნეობის სახელმწიფო უნივერსიტეტი“.

საქართველოს განათლების, ფინანსთა და ეკონომიკის, მრეწველობისა და ვაჭრობის სამინისტროს დავალება უმრუნველყონ ხელშეწყობა ღონისძიებათა განხორციელება აღნიშნული უმაღლესი სასწავლებლის საუნივერსიტეტო პროფილის სრულყოფისათვის

საქინფორმი.

საქართველოს პრეზიდენტის განკარგულება

2003 წლის 28 მარტი ქ. თბილისი

ბ. კილასონიას საქართველოს სუბტროპიკული მეურნეობის სახელმწიფო უნივერსიტეტის რექტორად დამტკიცების შესახებ

დამტკიცდეს ბერნარ კილასონია საქართველოს სუბტროპიკული მეურნეობის სახელმწიფო უნივერსიტეტის რექტორად.

ედუარდ შევარდნაძე.

საქართველოს პრეზიდენტის განკარგულება

2003 წლის 28 მარტი ქ. თბილისი

ნ. ქარქაშაძის საქართველოს სახელმწიფო აგრარული უნივერსიტეტის რექტორად დამტკიცების შესახებ

დამტკიცდეს ნაპოლეონ ქარქაშაძე საქართველოს სახელმწიფო აგრარული უნივერსიტეტის რექტორად.

ედუარდ შევარდნაძე.

საქართველოს პრეზიდენტის განკარგულება

2003 წლის 2 აპრილი ქ. თბილისი

რ. ასათიანის საჯარო სამართლის იურიდიული პირის – მსოფლიო ბანკის ფინანსური მხარდაჭერით განსახორციელებელი საქართველოს სოფლის მეურნეობის განვითარების პროექტის საკოორდინაციო ცენტრის დირექტორად დანიშვნის შესახებ

დანიშნულ რევაზ ასათიანი საჯარო სამართლის იურიდიული პირის – მსოფლიო ბანკის ფინანსური მხარდაჭერით განსახორციელებელი საქართველოს სოფლის მეურნეობის განვითარების პროექტების საკოორდინაციო ცენტრის დირექტორად.

ედუარდ შევარდნაძე.

საქართველოს პრეზიდენტის განკარგულება

2003 წლის 31 მარტი ქ. თბილისი

აჭარის ავტონომიური რესპუბლიკის პროკურატურის მუშაკთა საკვალიფიკაციო გამოცდის დანიშვნის შესახებ

საქართველოს პრეზიდენტის 2002 წლის 1 ოქტომბრის № 422 ბრძანებულებით დამტკიცებული „პროკურატურის მუშაკთა საკვალიფიკაციო გამოცდების ჩატარების წესისა და საკვალიფიკაციო საგამოცდო პროგრამის“ საფუძველზე:

1. აჭარის ავტონომიური რესპუბლიკის პროკურატურის მუშაკთა საკვალიფიკაციო გამოცდა დაიწყოს 2003 წლის 10 მაისს.

2. აჭარის ავტონომიური რესპუბლიკის პროკურატურის მუშაკთა საკვალიფიკაციო გამოცდის ორგანიზაციული მხარის უმრუნველყოფის მიზნით, გამოცდის ჩატარების მსურველთა რაოდენობის გათვალისწინებით, აჭარის ავტონომიური რესპუბლიკის იუსტიციის სამინისტროს შუუძლია გამოცდის პროცესი დაყოს ეტაპებად, რომელთა ჩატარების თარიღს დაადგენს თავისი გადაწყვეტილებით საქართველოს იუსტიციის სამინისტროსთან შეთანხმებით.

3. აჭარის ავტონომიური რესპუბლიკის იუსტიციის სამინისტრომ 2003 წლის 1 აპრილიდან 30 აპრილის ჩათვლით უზრუნველყოს აჭარის ავტონომიური რესპუბლიკის პროკურატურის მუშაკთა საკვალიფიკაციო გამოცდაში მონაწილეობის იმ მსურველთა სიაუთების მიღება, რომელთაც მონაწილეობა არ მიუღიათ საქართველოს იუსტიციის სამინისტროს მიერ 2002 წლის 30 ნოემბერ – 2003 წლის 8 მარტს ჩატარებულ პროკურატურის მუშაკთა საკვალიფიკაციო გამოცდებში.

4. აჭარის ავტონომიური რესპუბლიკის იუსტიციის სამინისტროს ინფორმაციის საფუძველზე საქართველოს იუსტიციის სამინისტრომ ა. ჯორბენაძემ.

ედუარდ შევარდნაძე.

საქართველოს პრეზიდენტის განკარგულება

2003 წლის 31 მარტი ქ. თბილისი

**ბ. ასათიანის, ბ. ბაბალაშვილის, ბ. ბერიძის, ბ. ბოლქვაძის, ბ. ბოლოკაძის, ბ. ბოლოქაძის, ბ. ბოლოქავას, ბ. ბოლოქიძის, ბ. ბოლოკიძის, ბ. ბოლოკავას, ბ. ბოლოქავას, ბ. ბოლოკაძის

საქართველოს რესპუბლიკა
№ 88, პარასკევი, 4 აპრილი, 2003 წელი.

მეცნიერება

შემდეგი პროგრამა წლის ბოლოს „გაჟღერდება“...

კრესპინოლენსაში „როცა საპროექტო ნამუშევრები ასე მაღალხარისხოვანია“ („სრ“, 3 მარტი) მკითხველს გავაცანით ქართული სსგფ-ისა და ამერიკული CRDF-ის მიერ (ამ პარტნიორებს ადარ გიგულით) შარშან გამოცხადებული ერთობლივი კონკურსის შედეგები, რაშიც ქართული ფონდის პროგრამების ხელმძღვანელი გიორგი ხოსრობაშვილი დაგვეხმარა. წარმოდგენილი 86 პროექტიდან მხოლოდ 14-ის შერჩევა იყო გათვალისწინებული, მაგრამ ქართული პროექტების მეცნიერული დონე ისე მაღალი აღმოჩნდა, რომ ამერიკელთა წინადადებით, „გრანტგირებულ“ პროექტთა რიცხვი 23-მდე გაიზარდა.

სხვებულ წერილში დაკბილდით, რომ შეუხედავად საქართველოს მეცნიერებისა და ტექნოლოგიების დეპარტამენტის თავმჯდომარეს, საქართველოს მეცნიერებათა აკადემიის წევრ-კორესპონდენტს ლევან ჯაფარიძეს და მასთან საუბარში უფრო დაწვრილებით გავარჩევდით კონკურსში წარმოგენილ ნამუშევრებს. დანაპირების შესასრულებლად ბაგონ ლევანს აკადემიის გამოყენებითი მექანიკის, მანქანათმშენებლობისა და მართვის პროცესების განყოფილებაში ვეწვეთეთ.

დეპარტამენტის თავმჯდომარემ აკურატულად ამობეჭდილ BGP – ერთის (ბი-ჯი-პი – ორმხრივი საგრანტო პროგრამა, ინგლისური აბრევიატურით) გამარჯვებული პროექტების ნუსხა და მათი რეზიუმეები დამახვედრა.

სიიდან საგულისხმო ინფორმაცია ამოიკრიფება. 23-პროექტიანი „ვექტორი“ ასე შეიძლება „მდგენელებად“ დავშალოთ სამეცნიერო დარგებისა თუ მიმართულებების მიხედვით: ფიზიკა – 7 ნამუშევარი, მედიცინა და ბიოლოგია – 7, მათემატიკა – 5, ეკოლოგია და გეოფიზიკა – 2, ენერგეტიკა – 1, მასალათმცოდნეობა – 1.

სამეცნიერო ცენტრებზე „გრანტგირებული“ პროექტების განაწილების სურათი კი შემდეგნაირად წარმოგვიდგება: მეცნიერებათა აკადემიიდან – 12, თბილისის სახელმწიფო უნივერსიტეტიდან – 5, მეცნიერებისა და ტექნოლოგიების დეპარტამენტიდან – 2, სახელმწიფო სამედიცინო უნივერსიტეტიდან – 1, ტექნიკური უნივერსიტეტიდან – 1, ზოოვეტერინარული აკადემიიდან – 1, აუდიოლოგიისა და სმენის რეაბილიტაციის ცენტრიდან – 1.

ისევ დაგვრჩენია, სამუშაოთა ხელმძღვანელის გვეკითხოთ (ალფაბეტური წესით): აბაშიძე გურამი (სტუ, ავალიანი ჯემალი („ოპტიკა“, დეპარტამენტი), ალექსიძე ნუგზარი (თსუ), ახალკაცი მიხა (ბოტანიკის ინსტიტუტი, აკადემია), ბუაძე მერაბი (სსუ), გაბისონია გარანსი (ზოოვეტერინარული აკადემია), ესაკია ლეო (კბერნეტიკის ინსტიტუტი, აკადემია), ზარიძე რევაზი (თსუ), ზედგენიძე არჩილი („ქარენერგო“, დეპარტამენტი), კალაძე თამაზი (თსუ), კაპანაძე ოლეგი (თსუ), კახნიაშვილი თინათინი (აბასთუმნის ასტროფიზიკური ობსერვატორია, აკადემია), კეკელი მარნი (გეოლოგიის ინსტიტუტი, აკადემია), კილურაძე ივანე (მათემატიკის ინსტიტუტი, აკადემია), ლომინაძე ჯუმბერი (აბასთუმნის ასტროფიზიკური ობსერვატორია, აკადემია), მამნიაშვილი გრიგოლი (ფიზიკის ინსტიტუტი, აკადემია), მელაძე პაპლეკი (თსუ), რიგვავა სერგო (ბაქტერიოფაგი, აკადემია), ქევანიშვილი ზურაბი (რეაბილიტაციის ცენტრი), ჩქარეული ჯუანშერი (ფიზიკის ინსტიტუტი, აკადემია), ჭილაია გურამი (კიბერნეტიკის ინსტიტუტი, აკადემია), ხეცურიანი ლიანა (ბოტანიკის ინსტიტუტი, აკადემია), ჯავახიშვილი ზურაბი (გეოფიზიკის ინსტიტუტი, აკადემია). როგორც ვხედავთ, გამარჯვებულთა შორის სამი მანდილოსანია... გრანტოსანთა რიცხვი არაერთი ცნობილი მკვლევარი შევიდა – როგორც აკადემიკოსები ივანე კილურაძე (მათემატიკოსი) და ჯუმბერ ლომინაძე (ასტროფიზიკოსი), აკადემიის წევრ-კორესპონდენტი ნუგზარ ალექსიძე (ბიოქიმიკოსი), პროფესორები პამლეტ მელაძე (მათემატიკოსი), ჯუანშერ ჩქარეული (ფიზიკოსი) და სხვანი.

შემოგთავაზებთ ზოგიერთი მათგანის რეზიუმეს „საგზაფთო“ ვარიანტს. ის პროექტი, რომელსაც გეოლოგიის ინსტიტუტის დირექტორის მოადგილე, ტექნიკის მეცნიერებათა კანდიდატი მარენ კეკელია უძღვება, ითვალისწინებს ოქროს რესურსების შეფასებას საქართველოში, კერძოდ, კავკასიონის სამხრეთი ფერდის გარკვეული ქანების კომპლექსებში... რეგიონის ოქროს პოტენციალის რაოდენობრივი შეფასება კვლევის ერთ-ერთი მიზანია. საველე და ლაბორატორიულ სამუშაოებს ქართული მხარე განახორციელებს ამშის გეოლოგიური სამსახურის მაღნეულ საბადოთა ექსპერტებთან ერთად. საველე სამუშაობისას რეგიონის ფარგლებში შედგება დეტალური ჭრილები და მთიანი რაჭის ცენტრალური ნაწილში მოფხეთოს ოქროს საბადოს რუკა.

ლაბორატორიული კვლევა მოიცავს ქანებისა და მადნის მიკროსკოპულ შესწავლას, მინერალოგიურ ძიებას ოტგიკური და ქიმიური მეთოდების მოხმობით და ასე შემდეგ.

წარსულში კარგმა კალათბურთელმა მარენ კეკელიამ სამეცნიერო ასპარეზზეც ისახელა თავი...

თსუ-ის ბიოქიმიისა და ბიოტექნოლოგიის კათედრის გამგის, პროფესორ ნუგზარ ალექსიძის ჯგუფის პროექტის მიზანია უმძიმესი დაავადების, ფილტვის კიბოს მკურნალობის მიზნით საქართველოში შექმნილი და ონკოლოგიის სამეცნიერო ცენტრის კლინიკაში ფარნოდ აპრობირებული ახალი მეტნარული ანგიაკინეროგენული პრეპარატის GA-40-ის მოქმედების მოლეკულური მექანიზმების შესწავლა...

ასეთი მექანიზმების დადგენის საფუძველზე გაფართოდება GA-40-ის სამკურნალოდ მიზანმიმართული გამოყენების შესაძლებლობები და მის ბაზაზე დაისახება დიდი პერსპექტივები პრეპარატის მასობრივი წარმოებისათვის.

„საქართველოში პეპტიკური წყლულოვანი დაავადების განვითარებაში H. pylori-ს როლის ეპიდემიოლოგიური და კლინიკური შესწავლა“ – ასე ჰქვია პროექტს, რომელიც თბილისის სახელმწიფო სამედიცინო უნივერსიტეტის განყოფილების გამგის, მედიცინის მეცნიერებათა დოქტორის მერაბ ბუაძის ხელმძღვანელობით მომუშავე ჯგუფმა წარმოადგინა. ფაქტობრივად, სათაურშივე გაცხადებული საკმაოდ ეფექტური ტესტია. ამ ტესტის ერთ-ერთმა ხელმძღვანელმა, ტექნიკის მეცნიერებათა კანდიდატმა არჩილ ზედგენიძემ პროექტი თბილისის შემოგარენში ქარის ენერგეტიკული პოტენციალის სიდიდისა და სიერცელი განაწილების მიკრომასშტაბურ გამოკვლევის მიუძღვნა. აქ განლაგებული მეტეოსადგურების მრავალწლიური მონაცემების გამოყენებით „ქარენერგომ“ შეასრულა წინასწარი გაანგარიშება, რაც საფუძველს იძლევა ამ რაიონის პერსპექტიულობა დავასკვნათ ქარის ელექტროსადგურების მშენებლობის თვალსაზრისით.

ამრიგად, შეიქმნება სერიოზული წინაპირობები საქართველოს ენერგეტიკის აღნიშნულ დარგში ინვესტიციების მოსაზიდად. ჩვენი ენერგეტიკული კრიზისის ფონზე წარმოდგენილ პროექტის აქტუალობა და დროულობა ეჭვს არ იწვევს. საყურადღებოა, რომ მისი რეალიზებისას გამოყენებული იქნება ამერიკული ფირმა NRG-ის მიერ წარმოებული და „ქარენერგოს“ კუთვნილი სამი მაღლივი სამონაგორინგო სადგური.

ჩვენ მხოლოდ ხუთ „გრანტგირებულ“ პროექტს შევეხეთ. ამიგომ საჭიროდ ვთვლით მოვუბოდიშოთ დანარჩენი – მათემატიკური, ფიზიკური, ასტროფიზიკური და სხვა ასევე შესანიშნავი ნამუშევრების ავტორსს, რომლებიც ამჯერად ყურადღების მიღმა დავგოვეთ...

– ბატონო ლევან, სიინტერესოა თქვენი, როგორც მეცნიერებისა და ტექნოლოგიების დეპარტამენტის თავმჯდომარის შეხედულებები უკვე შემდგარი BGP-ერთის შედეგების ირგვლივ.

– პირველი კონკურსი, როგორც „საქართველოს რესპუბლიკის“ პუბლიკაციებშიც იყო ნაგბასმული, ყველა სამეცნიერო მიმართულებით გამოცხადდა. ასეთი რამ დამახასიათებელია CRDF-სათვის, რომელიც ცდილობს კონკურსის წყალობით მოგიდი წარმოდგენა შეიქმნას ქვეყნის სამეცნიერო პოტენციალზე. მიუხედავად მცირე დროისა, თქვენს გაგეთში პროგრამის გამოცხადებისა და განაცხადთა მიღების დამთავრების მორის, 86 პროექტი შემოვიდა. ეს მაღალი რიცხვია, თუ გავითვალისწინებთ, რომ განაცხადის მიმმართველნი დიდი სირთულეები ახლავს (არცთუ დიდი დოკუმენტაციის შედგენა ინგლისურად, ამერიკელ პარტნიორთა მოძებნა და მათთან კავშირის დამყარება და სხვა). ამ 86-მა ნამუშევარმა ამერიკელების პირველი და საკმაოდ დადებითი მოპაზეჭდილება გაუჩინა საქართველოს სამეცნიერო პოტენციალის შესახებ. ამან განსაზღვრა 9 ერთეულით გამარჯვებული პროექტების რაოდენობის გაზრდა და სამომავლო გეგმაც, რომლის თანახმად CRDF ფირმის სსგფ-სთან ერთად მიმდინარე წლის ბოლოს შემდეგი ორმხრივი საგრანტო პროგრამა გამოაცხადოს BGP-ორი.

წინა კონკურსთან დაკავშირებით ერთი გარემოებაც მინდა აღვნიშნნო: ამერიკელებს განსაკუთრებით მოეწონათ მედიცინასა და ბიოლოგიაში წარმოდგენილი პროექტები, რომელთა გამორჩევა საქველმოქმედო მიზნით კი არა, მათი მეცნიერული ინტერესების დამთხვევითა თუ შესაბამისობით მოხდა.

– ასე რომ, 2003-ის მიწურულს ველოს ახალი მნიშვნელოვანი მომენტი ქვეყნის მეცნიერულ ცხოვრებაში – BGP-ორი. რამე სპეციფიკურობაზე თუ შეიძლება ლაპარაკი, ამ მორიგ ორმხრივ საგრანტო პროგრამასთან დაკავშირებით?

– მისი პრინციპი, სავარაუდოდ, სამეცნიერო მიმართულებათა ჩამონათვალის შემცირება იქნება. შესაბამისი ნუსხა განისაზღვრება საქართველოსა და აშშ-ის ორმხრივი დაინტერესების, მათთვის საერთო პრიორიტეტული სფეროების გათვალისწინებით.

აქვე მინდა ერთი მოსაზრება გაგიმიაროთ: ისეთი მასშტაბური, ანუ ყველა მიმართულებით გამოცხადება, როგორც მარშან გავაკეთეთ, საკონკურსო სიინტელეგენტ გვიქმნის: რა კრიტერიუმებით, როგორ შევადაროთ – საბუნებისმეტყველო პროექტები ვამჯობინოთ თუ სამედიცინო-ბიოლოგიური (გამარგვეული „მოდელით“ – ფედა გირჩევნია თუ მამაო...). ეს ხანდახან იწვევს კონკურსანტთა უკმაყოფილებას. არ გამორიცხავ, რომ წინა BGP-ის ახლა შერჩევითობის ჩრდილები, ისე როგორც ყველა ადრინდელ ადგილობრივ კონკურსს.

– ახლა, როცა ორივე მხარისათვის პრიორიტეტულ მიმართულებებე ვიფიქრებთ, ადვილი არ იქნება, ობიექტური და ერთგვაროვანი შეფასების მიღწევა სწავლულთა წრეებისაგან. ჩვენი სამეცნიერო საზოგადოება გაგებით უნდა მოეკიდოს ამას. უნდა გვახსოვდეს, რომ ყოველნაირ შეჯიბრებასა თუ კონკურსს ახლავს არასასიამოვნო ამბები. ჩვენს შემთხვევაში ეს მით უფრო ანგარიშგასაწევია, რამდენადაც ახლა ვეწევვეთი ასეთი დონის საკონკურსო პროცესებს.

–ბატონმა ლევანმა მოსთხოვა გუდღთადი მადლობა „მიმეგანა“ ჩვენი გაბეთის რედაქციაში, რომელიც ასეთი გულისხმიერებით ეკიდება ქვეყნის მეცნიერული ცხოვრების გაშუქებას – სფეროსა, სადაც თავმოსაწონი ნამდვილად ბევაქვს.

თამაზ ეგანოიძე.

მოიფიქრეთ გადაპაჯადება

საქართველოს ბიზნესკონფედერაცია პარლამენტის მიერ „მომხმარებელთა უფლებების დაცვის შესახებ“ კანონში მიღებულ ცვლილებებს აპროტესტებს, რომლებიც ქვეყნის ბაზარზე არსებული საქონლის ქართულ ენაზე ნიშანდებას ითვალისწინებს.

როგორც გუშინ გამართულ პრესკონფერენციაზე ბიზნესკონფედერაციის წარმომადგენლებმა აღნიშნეს, ისინი აბსოლუტურად უჭერენ მხარს საქონლის ქართულ ენაზე ნიშანდებას იდეას, თუმცა შესაბამის კანონს არასრულყოფილად აფასებენ და მის დახვეწას მოითხოვენენ.

აღნიშნული კანონი მიმდინარე წლის პირველი მარტიდან უნდა ამოქმედებულიყო, თუმცა მოსამზადებელი დროის სიმცირის გამო მისი ძალაში შესვლა 2003 წლის 1 სექტემბრისთვის გადაიდო. ბიზნესკონფედერაცია ამ ვადის ერთწლიან გადაწევას ითხოვდა და მისი ამოქმედება მხოლოდ 2004 წლის 1 მარტისთვის მიაბნდა დასაშვებად.

ბიზნესკონფედერაციის წარმომადგენლის სბბა სარიშვილის განცხადებით, 1 სექტემბრამდე დარჩენილი დრო საკმარისი არ არის და მწარმოებელი კომპანიები მთელი პროდუქციის ქართულ ენაზე ნიშანდებას ვერ მოასწრებენ. ამან კი, თავის მხრივ, შეიძლება ბაზარზე მოგიერთი პროდუქციის დეფიციტი გამოიწვიოს.

ინფორმაცია მოამზადა ინტერ-პრესმა.

ეკონომიკა

ითანამშრომლებენ ფსიქიკურად დაავადებულთა დასახმარებლად

• მწვავე რესპირატორული სინდრომი არ ცხრება.
• ბავშვთა ჯანმრთელობას ეძღვნება.

1 აპრილს, დილით, საბერძნეთიდან დაბრუნებულმა შრომის, ჯანმრთელობისა და სოციალური დაცვის მინისტრმა ამირან ბაქმურიძემ გრადიციული ბრიფინგი მაინც გამართა და დამსწრეთ უწინარესად გაბაფუნულის პირველი დღე მოგვილოცა და 1 აპრილის მიუხედავად, როგორც სწავეთა, სულ სიმარილე გვედაპარკა.

ბაგონი ამირანი გამყრელიძე მარგის ბოლოს საბერძნეთის დედაქალაქ ათენში იმყოფებოდა, ევროკავშირთანაენების წევრი და წევრობის კანდიდატი ქვეყნების ჯანდაცვის მინისტრების კონფერენციაზე. კონფერენცია სგიგმის – დისკრიმინაციის საწინააღმდეგო ღონისძიებების მიეძღვნა – კერძოდ, ციენლურ საზოგადოებაში ფსიქიკურად დაავადებულთა ინტეგრაციისა და რესოციალიზაციის საკითხებს.

ამასთან დაკავშირებით მინისგრი ახალი ინიციატივით გამოდის: შეიქმნას პროგრამა საქართველოში ამ დაავადების მქონე პირთა დასაქმების შესახებ, რაც მათი სოციალური რეაბილიტაციის პროცესს დააჩქარებს. მისივე თქმით, იმ ადამიანებს, რომელთაც ეს პრობლემა აწუხებთ და თანამედროვე ცივილიზებული საზოგადოებისაგან გარიყული არიან, თანდათან ნაბიჯ-ნაბიჯ დაეხმარებიან.

ახლა საქართველოში 100 ათასამდე ფსიქიკამოშლილი ადამიანი ცხოვრობს. მათ მორის 30 ათასამდე – მეთვალყურეობის ქვეშ იმყოფება. ფსიქიკურად დაავადებულებს არა მარგო ფსიქიკგრიულ საავადმყოფოებში უმკურნალებენ, არამედ – პირველადი ჯანდაცვის დაწესებულებებშიც.

მინისგრის განცხადებით, მზადდება სამთავრობათაშორისო ხელშეკრულების შესაბამისი პროექტი, რომელსაც უახლოეს მომავალში მოეწერება ხელი. ბერძნული მხარე მზად არის, ხელი შეუწყოს საქართველოში ჯანდაცვის სფეროში ინვესტიციების მოზიდვას. თანამშრომლობა სპეციალისტთა სგაკეირებასაც ითვალისწინებს.

* * *

ბრიფინგზე საგანგებოდ ითქვა სადღესასოდ მეტად აქტუალურ – მსოფლიოში ა გიპური პნეუმონიის (მწვავე რესპირატორული სინდრომი) შესახებაც: ინფიცირებულთა რიცხვი დღითი დღე მატულობს. აღრიცხულთა რაოდენობა ორი ათასს მიუახლოვდა, რომელთაგან 60-მდე გარდაიცვალა.

ყველაზე მეტი ადამიანი დაავადდა სამხრეთ ჩინეთში (800-მე მეტი), ჰონკონგში (425), სინგაპურში (86), ვიეტნამში (58), კანადაში (29) და სხვა.

ინფექციის გავრცელების შესაბამისად ლამის საათობითაც იცვლება ინფორმაცია. რაც შეეხება საქართველოს, აეროპორტში ერძელდება მკაცრი კონტროლი ქვეყანაში ჩამოსული ყველა მგზავრისადმი.

* * *

ჯანმრთელობის მსოფლიო ორგანიზაციის დღე – 7 აპრილი ყოველწლიურად სხვადასხვა ეგიდით და დევიზით მიმდინარეობს. წლეულს, ამ დღესთან დაკავშირებული კომპანიის ლომუნგად გამოცხადდა „ჯანმრთელი გარემო ბავშვებისათვის“. ჯანმოს ევროპის რეგიონში კი კერძოდ, ეს დღე ეძღვნება: ბავშვთა ქრონიკული ალერგიული დაავადებებისა და ასთმის ძირითად გამომწვევ მიზეზებს, რაც გარემოს მავნე ფაქტორებით არის განპირობებული.

საქართველოს მრომის, ჯანმრთელობისა და სოციალური დაცვის მინისგრის ბრძანებით 7 აპრილი ქვეყნის ბავშვთა სამკურნალო-პროფილაქტიკურ დაწესებულებაში ღია კარის დღედ გამოცხადდა, რაც ყმაწვილების უფასო სამედიცინო კონსულტაციებსა და პროფილაქტიკურ განსინჯვებს გულისხმობს. სამმოცდაო სახლებში, ბავშვთა სავადმყოფოებში, პოლიკლინიკებსა და ამბულატორიულ-პოლიკლინიკურ გაერთიანებებში სამედიცინო-პროფილაქტიკური განათლების მიზნით მოეწყობა ლექციები. სპეციალისტები ცხოვრების ჯანსაღი წესის დამკვიდრებისა და ბავშვთა ჯანმრთელობის დაცვის სხვადასხვა აქტუალურ საკითხებზე ისაუბრებენ, მოხდება მშობელთა მზრუნველობას მოკლებული ბავშვების სრული სამედიცინო გამოკვლევა და სხვა.

* * *

ქშრნალისტმს შეკითხვაზე, თუ რას ფიქრობს მინისგრი საკრებულოს მიერ თბილისის მერის სანდგარიული ზედამხედველობის ინსპექციის უფროსის ჯაფარიძის ახალდანაენის გათავისუფლების თაობაზე, მინისგრმა თქვა: საკრებულომ ეს ნაბიჯი ჩვენთან კონსულტაციის გარეშე გადადგა. სამწუხაროდ, ზოგჯერ გადაწყვეტილებას პოლიგიკის გამო იღებენ. მცხეთის სანიგარიული ზედამხედველობის სამსახური, სიადანაც ჯაფარიძე ახალდანაენი თავის დროზე თბილისში გადმოვიყვანეთ, ერთ-ერთი საუკეთესო იყო ქვეყანაში. სანიგარიული ზედამრეობის თვალსაზრისით არის ისეთი ფაქტები, რაც კონგრესს ვერ უძლებს, მაგრამ ეს მარგო ამ სამსახურის გაუმართავი მუშაობის ბრალი არ არის, ეს საერთო ძალისხმევის გარდა ფინანსურ უზრუნველყოფასაც საჭიროებს. დღევანდელ ვითარებაში მან ბევრი კარგი საქმის გაკეთება შეძლო. ჯაფაფიძე ახალდანაენი პაგიოსანი ადამიანია, მე მას პიროვნულად მხარს ვუჭერ.

ბელა დურგლიშვილი.

(პირველი გვერდიდან)

თუ რას უკავშირდება აირის მოცულობის შემცირება, ან როდის ადგება ჩვენი რეჟიმი, არ ვიცი. არც ის ვიცი, ეს ფინანსურ პრობლემებს უკავშირდება თუ სხვა რამეს.

მისი თქმით, თუ აქამდე „იგერა“ საქართველოსა და სომხეთს დღე-ღამეში 6,8 მილიონ კუბურ მეგრ ბუნებრივ აირს აწვდიდა, დღეიდან ეს მაჩვენებელი 4,6 მილიონ კუბურ მეგრამდე შემცირდა.

მოწოდებული ბუნებრივი აირის მოცულობის შემცირების გამო აბსოლუტურად ყველა მომხმარებელი შეიზღუდა „თბილგაზის“ გარდა, რომელსაც ბუნებრივი აირის მიწოდება გაუნახეურდა. განახეურებულია გაზის მიწოდება „თბილსრესის“ მე-3 ენერგობლოკისთვისაც, რომელიც ამჟამად 120 მეგავატ სიმძლავრეს გამოიმუშავებს. ამიგომ გაურკვეველია, ეყოფა თუ არა განახეურებული ბუნებრივი აირი ბლოკს. მიწოდება შეუმცირდა „სალქაზის“ შეიღობილ კომპანიებს, საქმეთ სამოგადოება „აზოგს“ და სხვა სამრეწველო ობიექტებს.

თუ რეჟიმები უახლოეს დღეებში არ აღდგა, შუმაობა ძალიან გაგვიჭირდება, რადგან ჩვენი მოხმარებლები ცდილობენ, რაც შეიძლება მეტი მოცულობის აირი წაიღონ და მილსადენებში წნევები გვიკარგდება, – აღნიშნა კიბირიიამ.

საერთაშორისო ენერგეტიკულ კომპანია „იგერაში“, აღნიშნულ ფაქტთან დაკავშირებით, კომეტნგარს არ აკეთებენ, თუმცა აცსადენენ, რომ ბუნებრივი აირის მოცულობის შემცირება „იგერასა“ და „გაზპრომს“ შორის არსებულ უთანხმოებას არ უკავშირდება.

„ინტერ-პრესთან“ საუბარში საქართველოში „იგერას“ წარმომადგენლობის ხელმძღვანელმა თამაზ პაგორიძემ აღნიშნული საკითხი კატეგორიულად უარყო და განაცხადა, რომ თავის დროზე შემცირებული ოდენობის ლიმიტები იყო წარდგენილი და გამმომარაგების მოცულობის შემცირება ამის ბრალია.

* * *

ამავე საკითხზე ინტერვიუ ეთხოვეთ „თბილგაზის“ გენერალურ დირექტორს ვახტანგ ცაბაძეს. დღეს, – გვითხრა მან, – იძულებული გავხდით გურკვეველი დროით შეგვეწყვიტა გაზის მიწოდება მტკვრის მარჯვენა სანაპირომე მცხოვრები მომხმარებლისთვის. ამის მიზეზი მომწოდებელი კომპანიის მხრიდან ბუნებრივი აირის მოცულობის შემცირება გახდა.

გუშინ საღამოს, – გვითხრა მან, – „თბილგაზმა“ გაზის საერთაშორისო კორპორაციიდან ტელეფონოგრამმა მიიღო, რომელშიც ნათქვამია, რომ „იგერამ“ კიევასიის მიმართულებით ბუნებრივი აირის მიწოდება შეამცირა. ბუნებრივი აირის მიწოდება შეუმცირდა „თბილსრესს“, სომხეთს და კავკასიიაში „იგერას“ სხვა მომხმარებლებსაც. ამიგომ კორპორაცია იგყობინებოდა, რომ „თბილგაზს“ მოხმარება 500 ათას კუბურ მეგრამდე უნდა შეემცირებინა.

სწორედ ამიგომ მივიღეთ გადაწყვეტილება, გამორთულიყო გადჩიანის გამგგამანაწილებელი სადგური, სიიდანაც ძირითადად ქალაქის ცენტრალური უბნები – კრწანისის, მთაწმინდის, საბურთალოს რაიონები, მათ მორის – ფონიჭალისა და დიდი დიღმის დასახლეობა. ბუნებრივი აირის მიწოდება ბალიან გვიძნელდება. არაერთხელ მივმართეთ მეგროპოლიტენის სამმართველოს, რომ რაიმე ეღონათ და ჩვენთვის აკრძალვის კანონიერი უფლება მოეცათ. მაგრამ დღემდე არ დაადგა საშეველი, ერთადერთი იმას მიეგიწეთო, რომ, რადგან პიკის საათებში იქ გადასახული ამოცანის მიზანი. H. pylori ბაქტერია გახლავთ, ხოლო პეპტიკური წყლულოვანი დაავადება საქართველოში ჯანდაცვის ერთ-ერთი უმნიშვნელოვანესი პრობლემა ყოფილა. ამ სენს გავრცელების მეგად მაღალი სიხშირე და სისხლდენით გართულებული დიდი რაოდენობით შემთხვევები სდევს თან. ჯგუფის ჩვენება იმედოვნებენ, რომ მოპოვებული შედეგებისა და ინფორმაციის დახმარებით შეძლებენ იმ პროგრამების შექმნას, რომელთა საშუალებითაც მოხერხდება წყლულოვანი დაავადების პრევენცია და კონტროლი.

ბიგანიკის ინსტიტუტის წამყვანი მეცნიერი თანამშრომლის, ბიოლოგიის მეცნიერებათა კანდიდატის მაია ახალკაცის ხელმძღვანელობით შემუშავებულ პროექტზე შემდეგი უნდა ითქვას: XXI საუკუნეში მოსალოდნელმა გლობალურმა დათბობამ შესაძლოა გამოიწვიოს დედამიწაზე არსებული ბიომრავალფეროვნების მნიშვნელოვანი ნაწილის გაქრობა. საფრთხე ემუქრება ალპურ ეკოსისტემებსაც, რომლებიც ამ პროცესის შედეგად შეიცვალოს. დაგეგმილი პროექტი ტყის შედა საბღვრის სტაბილურობის ინტერპრეტირების საშუალებას იძლევა დიდ სიმაღლეებზე ტყის განვითარების შემზღუდველი ფაქტორების დაწვრილებითი ანალიზის საფუძველზე (რეპროდუქციული წარმადობა, თესლის გაღვივება, აღმონაცენთა დამკვიდრება). კვლევა ბიგანიკის ინსტიტუტის ჯგუფს ამმ-ის ვეიკის ტყის უნივერსიტეტთან დაუკავშირებს. ასე რომ, კონტაქტები უთუოდ ეფექტური იქნება...

„ქარენერგოს“ (ქარის ენერგიის სამეცნიერო ცენტრის) ერთ-ერთმა ხელმძღვანელმა, ტექნიკის მეცნიერებათა კანდიდატმა არჩილ ზედგენიძემ პროექტი თბილისის შემოგარენში ქარის ენერგეტიკული პოტენციალის სიდიდისა და სიერცელი განაწილების მიკრომასშტაბურ გამოკვლევის მიუძღვნა. აქ განლაგებული მეტეოსადგურების მრავალწლიური მონაცემების გამოყენებით „ქარენერგომ“ შეასრულა წინასწარი გაანგარიშება, რაც საფუძველს იძლევა ამ რაიონის პერსპექტიულობა დავასკვნათ ქარის ელექტროსადგურების მშენებლობის თვალსაზრისით.

ამრიგად, შეიქმნება სერიოზული წინაპირობები საქართველოს ენერგეტიკის აღნიშნულ დარგში ინვესტიციების მოსაზიდად. ჩვენი ენერგეტიკული კრიზისის ფონზე წარმოდგენილ პროექტის აქტუალობა და დროულობა ეჭვს არ იწვევს. საყურადღებოა, რომ მისი რეალიზებისას გამოყენებული იქნება ამერიკული ფირმა NRG-ის მიერ წარმოებული და „ქარენერგოს“ კუთვნილი სამი მაღლივი სამონაგორინგო სადგური.

– ასე რომ, 2003-ის მიწურულს ველოს ახალი მნიშვნელოვანი მომენტი ქვეყნის მეცნიერულ ცხოვრებაში – BGP-ორი. რამე სპეციფიკურობაზე თუ შეიძლება ლაპარაკი, ამ მორიგ ორმხრივ საგრანტო პროგრამასთან დაკავშირებით?

– ამ პრობლემის ირგვლივ ჯერ ადრეა ლაპარაკი. ეს ალბათ ერთ-ერთ ბიზნეს-ინკუბატორ ბიზნეს-ინკუბატორ ბიზნეს-ინკუბატორ

ოპერაცია „ერაყის გათავისუფლება“

ერაყის ომის ქრონიკა

ხუთშაბათ დილას ერაყის რესპუბლიკური გვარდიის ქვედანაყოფები ამერიკელთა ჯარებისაკენ დაიძრნენ ბაღდადის სამხრეთით, რათა შეეჩერებინათ მოკავშირეთა შეტევა ბაღდადზე და გაეხლეჩერებინათ თავიანთი პოზიციები დედაქალაქის აეროპორტთან. ეს ხუთშაბათს განაცხადა ამერიკის არმიის ცენტრალური სარდლობის წარმომადგენელმა.

* * *

ამერიკელთა ჯაჭუშმა თვითმფრინავებმა დღით შეამზნიეს ბაღდადის დაბეცული ჯარების მოძრაობა სამხრეთის მიმართულებით. სამხედროების თქმით, ამერიკელთა ნაწილები, რომლებიც აშკამად ბაღდადის სამხრეთი გარეუბნებიდან 30 კილომეტრზე იმყოფებიან, რაკეტებს უშენენ ერაყელთა პოზიციებს.

იმავდროულად აშშ პირველი ქვეითი დივიზია გამზადებით აწარმოებს თავის შურგში დგგოვებული ერაყელთა ჯარების „საცეცხლე დამუშავებას“, რომლებიც ბლოკირებული არიან ქალაქ ქერბელაში, დედაქალაქის სამხრეთით დაახლოებით 100 კილომეტრზე.

ცალკეული მონაცემებით, ერაყის ხელმძღვანელობა დედაქალაქთან უყრის თავს ჩრდილოეთიდან თავის უკანასკნელ სტრატეგიულ რეზერვებს – რესპუბლიკური გვარდიის საგანკო დივიზიას „ალ-ნიდას“ და მოგოქვეთ დივიზიებს – „ნაბუქოდონოსორსა“ და „ჰამურალის“.

* * *

პენტაგონმა განაცხადა, რომ ამერიკელთა ჯარებმა პრაქტიკულად მთლიანად გაანადგურეს რესპუბლიკული გვარდიის ორი ელიტური დივიზია ბაღდადის მისადგომებთან. აშშ შეაერადებული ძალების შგაბების უფროსთა გაერთიანებული კომიტეტის წარმომადგენელმა გენერალმა სტენლი მაკკრისტალმა თქვა, რომ დივიზია „ბაღდადი“ და „შეიდინა“ ადგრ წარმომადგენენ არავითარ მნიშვნელოვან ძალას.

ამ შენაერთების ფორმირებებს, თქვა მაკკრისტალმა პენტაგონში გამართულ ბრიფინგზე, დაკარგული აქვთ ბრძოლის ველზე მანევრირების, შეტევითი და თავდაცვითი ოპერაციების წარმოების უნარი. „დივიზიების ნაშთების მცირე წინააღმდეგობა მხოლოდ დაწესებულ ხასიათს ატარებს“.

ამავე დროს გენერალმა აღიარა, რომ ბაღდადისათვის სერიოზული ბრძოლები წინ არის. ამჟამად ამერიკის ჯარები 30 კილომეტრზე არიან ერაყის დედაქალაქისაგან, აღნიშნა მაკკრისტალმა.

აქამდე, „ბაღდად“ დივიზიის განადგურების შესახებ იუწყებოდნენ ამერიკელი სამხედროები კატარში, მაგრამ დივიზიის მეთაურმა უარყო ინფორმაცია ამ შენაერთის განადგურების თაობაზე. ერაყის გენერალმა ოთხშაბათს თქვა, რომ მისი დივიზია პრაქტიკულად სრული შემადგენლობით მოქმედებს და „მზად არის, ებრძოლოს მოწინააღმდეგეს“, სადაც არ უნდა იყოს იგი.

* * *

ბაღდადისპირეთ დაძრული კოალიციის ჯარების ავანგარდი 12 მილზეა დედაქალაქის ცენტრიდან, იუწყება როიტერი, რომელიც სამხედრო წყაროებს ციტირებს.

აშშ სამხედაო ქვეითი ჯარის პირველმა დივიზიამ ოთხშაბათს გადალახა მდინარე გიგროსი ალქუტის მიდამოებში, შურგიდან შემოუარა „ბაღდად“ დივიზიას და გაანადგურა იგი. ერაყის არმიის მე-3 და მე-4 დივიზიები ალყაში არიან მოქცეულნი. ამერიკელთა მონაცემებით, სატანკო დივიზიამ „მედინამ“ ცოცხალი ძალისა და ტექნიკის 50 პროცენტზე მეტი დაკარგა.

* * *

ამერიკელებმა გადაკვეთეს „წითელი ხაზი“, რომლის მიღმაც ისინი ერაყელთა ქიმიურ იერიშს ელოდებიან. აშშ სარდლობამ უკვე განაცხადა, რომ ამ ხაზს მიღმა „ერაყელთა ძალები 95 პროცენტი ალბათობით გამოიყენებენ ქიმიურ ან ბიოლოგიურ იარაღს. ჯარებში უკვე გამოცხადებულია ქიმიური იერიშისათვის მზადყოფნის მეორე დონე, სამხედრო მოსამსახურეებმა მოიმარჯვეს ინდივიდუალური ქიმიისაწინააღმდეგო დაცვის სპეციალური ფორმები და კომპლექტები.

* * *

ამერიკელმა ჯარებმა იერიში მიიტანეს გვარდიის ოთხ დივიზიაზე. დაბომბვა განაცხადა კიდევ ერთმა დივიზიამ „ანდანმ“, რომელიც გიკრიგიდან გამოვიდა დედაქალაქის დასახმარებლად. ერაყელთა სატანკო კოლონას, რომელიც ბაღდადის დაბეცველ გვარდიის ნაწილებს უნდა დახმარებოდა, ახალი მაღალი სიზუსტით ბომბებს აყრიდნენ ბ-52 თვითმფრინავებიდან.

კბუ-105 ნახევარგონიან კასეტურ ბომბებს შეუძლიათ, განადგურონ მოწინააღმდეგის ნებისმიერი ჯავშანი. მათი სიზუსტე ამერიკელებს საშუალებას აძლევს, თავიდან აიცილონ მეგობარი ნგრევა და მსხვერპლი.

* * *

ირანს მასობრივი ინფორმაციის საშუალებები აღასტურებენ, რომ ერაყის ჯარები უკან იხევენ ქერქუთისა და მოსულისაკენ.

ახალი ტაქტიკა

ბაღდადი „გარდიანი“ წერს, რომ ამერიკელმა გენერლებმა, როგორც ჩანს, მთლიანად შეცვალეს თავიანთი სტრატეგია და ტაქტიკა სამომავლო მოქმედების განსორციელებაში.

ვიეტნამის ომის შემდეგ, ყოველ ჯერზე, როდესაც აშშ შეიარაღებული ძალები მოქმედებას იწყებდნენ, წერს „გარდიანი“, ისინი დიდხანს ბომბავდნენ მტრის პოზიციებს და მხოლოდ ამის შემდეგ შედიოდნენ განკუთვნილ ადგილებში ჯავშანტექნიკით დემორალიზებული მტრის პოზიციებზე.

წინა ომი ერაყთან სწორედ ასეთი სცენარით მიმდინარეობდა და საუცხოო მაგალითი იყო ე. წ. პაუელის (ახლანდელი სახელმწიფო მდივნის) დოქტრინისა, რომლის თანახმადაც, ამერიკამ შეიარაღებულ ძალას უნდა მიმართოს მხოლოდ იმ შემთხვევაში, როდესაც მას აქვს აბსოლუტური უპირატესობა ყველაფერში, და მესაბამისად, ამერიკელი სამხედრო მოსამსახურეებისათვის რისკი მინიმალურია. ეს დოქტრინა მთლიანად უგულებელყვეს ერაყის ფაოს ნახევარკუნძულზე შეტევის დროს.

ერაყელთა პოზიციების მასირებული დაბომბვა აქაც წარმოებდა, მაგრამ ეს ამჯარად არ იყო პენტაგონის ძირითადი პრიორიტეტი. წინა ომისაგან განსხვავებით, როდესაც ამერიკელები ცდილობდნენ, დაეზოგათ რაც შეიძლება მეტი ერაყელი სამხედრო მოსამსახურე, ახლა ისინი აშკარად ისწრაფვიან, მისცენ მათ გაყვედ დანებების რაც შეიძლება მეტი მანხი.

ერაყის არმიის პოზიციებს აცვივა მილიონობით ფურცელი, სადაც დეტალურად არის აღწერილი, თუ როგორ უნდა გაიკეთონ ეს. არმიის სარდლებს უგზავნიან ბარათებს ელექტრონული ფოსტით და ზოგჯერ ურეკავენ მობილურ ტელეფონებზე, არწმუნებენ, რომ ურჩევნიათ დანებდნენ, ვიდრე თავი შეაკლან სადამ ჰუსეინს.

როგორც „გარდიანი“ წერს, ახლანდელი ომი მაგალითია აშშ თავდაცვის მინისტრის რამსფელდის გეგმისა, რომლის მიმანია ამერიკის მეიარაღეული ძალების გრანსფორმირება, რათა ისინი გახდნენ უფრო მოქნილნი, ტექნოლოგიურად უკეთ აღჭურვილნი და მზად იყვნენ ნებისმიერი ამოცანის შესასრულებლად.

ეს გრანსფორმაცია ჩვენს თვალწინ ხდება, წერს გაზეთი. დონალდ რამსფელდს გაუჭირდა, დერწმუნებინა ამერიკელი გენერლები ასეთ ცვლილებათა სიბრძნეში. პენტაგონის მიერ შემუშავებული საომარი მოქმედების პირველი ეგემა ზუსტი ასლი იყო სპარსეთის ყურის პირველი ომისა. სანამ მას ამუშავებდნენ, თურქეთმა უარი თქვა, დაეთმო თავისი ტერიტორია მეორე, ჩრდილოეთის ფრონგის გასახსნელად – და მხედრომთავრები იძულებულნი გახდნენ, თავიანთი გეგმები პრაქტიკულად შეუსვენებლივ შეეცვალათ.

რამსფელდის ახალი დოქტრინის კიდევ ერთი ელემენტი ასევე არ არის ჯერჯერობით სრულად გაცნობიერებული. ფრონგელ მეთაურებს ახლა უფლება აქვთ, გამოიჩინონ წინანდელზე გაცილებით მეტი ინიციატივა. რამსფელდს და მის მომხრეებს სურთ, რომ მეთაურებმა მეტი რისკი გასწიონ და დამოუკიდებლად მიიღონ გადაწყვეტილებანი.

როგორც გაზეთი წერს, გრანსფორმაცია ჯერ არ არის დასრულებული და მისი ბევრი ელემენტი დასახვეწია. მაგრამ ესეც რამსფელდის დოქტრინის ნაწილია.

რას იზამს პენტაგონი შემდეგ?

იუწყებიან, რომ აშშ მე-3 ქვეითი დივიზიის მნიშვნელოვანი ნაწილი შუა გზაზეა ბაღდადისაკენ. პენტაგონი დასაკვნის, რომ სამხედრო კამპანია წარმატებით მიმდინარეობს.

მაგრამ ეს არის მედლის მხოლოდ ცალი მხარე. ამერიკის არმია რეალურ გამოცდას გადაწყდება ერაყის დედაქალაქის მისადგომებზე. ჯერჯერობით წინსელა ნელა მიმდინარეობს – აშშ არმია აფასებს რა, წინააღმდეგობის გაწევა შეუძლიათ ერაყის რესპუბლიკურ გვარდიას და სპეციალურ ქვედანაყოფებს, რომლებიც გამაგრებული არიან პოზიციებზე ბაღდადში და მის გარშემო.

საპაერო ომი თანდათან იცვლის სახეობას. ახლა საავიაციო დარტყმებს, უწინარეს ყოვ[illegible]ებენენ სამხედელთო ჯ[illegible]არდაჭერის გზით.

[illegible]ხმელეთზე ომი დაიწ[illegible]დღით ადრე, ვიდრე [illegible] ავიათავდასხმები – [illegible] ყურის 1991 წლის ომ[illegible]ნსხვავებით, როდესაც [illegible]ეთო ნაწილების გა[illegible]ინ უძღოდა რამდენ[illegible] დაბომბვა.

[illegible]ერიდან წინასწარი [illegible] დაწყებამდე კა[illegible]ორციელდებოდა [illegible]ისა და ჩრდილო[illegible]ციაციის ფრენა[illegible]ელი მონების პა[illegible]რგლებში.

[illegible]ორიცხული, რომ [illegible]ქმედების მონის [illegible]ალსაბრისით, და[illegible]

[illegible]ნაცხადა, რომ კოალიციას ხელთ აქვს იმის უცილობელი დამამტკიცებელი საბუთები, რომ ტერორისტული ქსელის ხელმძღვანელობის ერთ-ერთი წარმომადგენელი ხმირად დადიოდა ბაღდადში.

გაზეთის აზრით, ერაყელთა რიგებში „ალ-ყაიდას“ ფანატიკოსი ტერორისტების ყოფნა ნაწილობრივ ხსნის იმას, თუ რაგომ განაგრძობენ კოალიციის ძალებისადმი წინააღმდეგობას ქვეყნის სამხრეთში, სადაც დომინირებენ მიიტები, რომლებიც ტრადიციულად არ იგუებდნენ სადამის რეჟიმს“.

„ალ-ქაიდა“ ერაყის მხარეზე ომობს?

ამსტრალიის გაზეთი „სიდნეი მორნინგ ჰერალდი“ ბრიგანეთის სამხედრო სარდლობის წყაროებს იმოწმებს და ამტკიცებს, რომ „ალ-ყაიდა“ ერაყის მხარეზე ომობს. გაზეთის მონაცემებით, უსამა ბინ ლადენის ორგანიზაციაში შემავალი ტერორისტები ეხმარებიან ერაყელებს მოკავშირეთა მოსაგერიებლად ბასრასა და ეს-შუბაირას რაიონში.

ერაყელი სამხედრო ტყვეების დაკითხვის დროს ბრიგანელმა გამომძიებლებმა დაადგინეს, რომ ტერორისტები ეხმარებოდნენ მათ კოალიციის ძალების პოზიციებზე იერიშების ორგანიზაციაში.

თუ ერაყში „ალ-ყაიდას“ ტერორისტებს წარმოაჩენენ, ეს იქნება პუსეინისა და ბინ ლადენის მჭიდრო ურთიერთობის პირველი უშუალო დამტკიცებელი საბუთი, და ამ შემთხვევაში მოკავშირეებს უდავოდ შეეძლებათ, გაამარჯონ ნებისმიერი ძალისმიერი მოქმედება ერაყში.

აქამდე ამმ თავდაცვის მინისტრმა რამსფელდმა განაცხადა, რომ კოალიციას ხელთ აქვს იმის უცილობელი დამამტკიცებელი საბუთები, რომ ტერორისტული ქსელის ხელმძღვანელობის ერთ-ერთი წარმომადგენელი ხმირად დადიოდა ბაღდადში.

გაზეთის აზრით, ერაყელთა რიგებში „ალ-ყაიდას“ ფანატიკოსი ტერორისტების ყოფნა ნაწილობრივ ხსნის იმას, თუ რაგომ განაგრძობენ კოალიციის ძალებისადმი წინააღმდეგობას ქვეყნის სამხრეთში, სადაც დომინირებენ მიიტები, რომლებიც ტრადიციულად არ იგუებდნენ სადამის რეჟიმს“.

რამდენს ილებს რიგითი ამერიკელი ჯარისკაცი ერაყში?

იმ ამერიკელი რიგითი ჯარისკაცის მინიმალური წლიური შემოსავალი, რომელიც ერაყში მიმდინარე საბრძოლო ოპერაციაში მონაწილეობს, შეადგენს 15 ათას 500 დოლარს.

ეს სულ 240 დოლარით მეტია სიღატაკის დონესთან შედარებით, რომელიც აშმ ადმინისტრაციამ განსაზღვრა სამსულიანი ოჯახისათვის, ნათქვამია ტოკიოში გავრცელებული საკონსულტაციო კომპანიის მოხსენებაში.

არსებული მონაცემებით, სამხედრო ოპერაციის ხელმძღვანელი, აშმ ცენტრალური სარდლობის უფროსი გენერალი ტომი ფრენკსი წელიწადში იღებს დაახლოებით 154 ათას დოლარს.

ეს გაცილებით უფრო ნაკლებია დიდი ამერიკული კომპანიების მენეჯერთა ხელფასთან შედარებით, რომელიც, ჩვეულებრივ, წელიწადში 10 მილიონ დოლარს აღწევს.

საკონსულტაციო ფირმა ამტკიცებს, რომ საბრძოლო მოქმედებაში მონაწილეობისათვის ამერიკელი სამხედრო მოსამსახურენი, წოდებაში განსუსვავებლად, თვეში დამატებით იღებენ მხოლოდ 150-150 დოლარს.

სადამი ცოცხალია და არმიას აკონტროლებს

აშშ ადმინისტრაცია პრაქტიკულად დარწმუნდა, რომ სადამ ჰუსეინი აკონტროლებს სიტუაციას ერაყის არმიაში, იუწყება FoxNews ტელეკომპანია.

ვარაუდობენ, რომ ჰუსეინი ბაღდადსა და მის მიდამოებში მოძრაობისათვის იყენებს მიწისქვეშა დარანების სისტემას, რომელიც ერთმანეთთან აკავშირებს ბუნკერებს.

როგორც FoxNews სააგენტო აღნიშნავს, ანალიტიკოსები სადაზვერვო მონაცემების საფუძველზე „სრულიად ამკარად და ლოგიკურად მიიჩნევენ“, რომ ერაყის ლიდერი ბაღდადის ბრძოლისათვის ემზადება. დედაქალაქში კონცენტრირებულია ერაყის ჯარების დიდი დაჯგუფება, რომელიც ჯოჩიციებს იკავებს როგორც თვით ქალაქში, მათ შორის, ცენტრალურ ნაწილში, ისე გარეუბნებში.

სადამ ჰუსეინის ტელეგამოსვლების ანალიზის შედეგად სპეციალისტებმა გამოიგანეს დასკვნა, რომ ეს არის ვიდეოჩანაწერი, რომელიც ტელევიზიით ჩვენებამდე სულ ცოტა ხნის წინ გაკეთდა.

ტელეკომპანია აღნიშნავს, რომ ამჟამად ადმინისტრაციაში ყველაზე ცხოველ ინტერესს იწვევს ჰუსეინის უმცროსი ვაჟის – კუსაის ბედი. ჯერჯერობით ადმინისტრაციას არ გააჩნია საკმარისი მოცულობის სადაზვერვო მონაცემები, რომლებიც დაადასტურებდნენ, რომ კუსაი კონგრესს უწევს როგორც მისდამი დაქვემდებარებულ რესპუბლიკურ გვარდიას, ისე ქვეყნის დასავლეთ რეგიონს, რომლის სათავეშიც ჩაასვენეს იგი სამხედრო ოპერაციის დაწყებამდე ცოტა ხნით ადრე. ცალკეული მონაცემებით, კუსაი რაღაც მიზეზების გამო, შესაძლოა, იმ ჭრილობების შედეგად, რომლებიც ბაღდადის მიდამოებში საკომანდო ბუნკერზე მიყენებული პირველი ბომბსარაკეტო დარტყმის დროს მიიღო, ამჟამად „ჩამომორებულია საქმეებს“.

[redacted]

[redacted]

[redacted]

[redacted]

სანამ ერაყში ომი მიმდინარეობს, რუსეთი ცდილობს, დაადგინოს, რამდენად დიდია მისი ეკონომიკური ზარალი. ნავთობგამზრდელთა კავშირის სახელმ თავმჯდომარის იური შაფრანიკოვის თქმით, თუ გავითვალისწინებთ ერაყის ვალს რუსეთისადმი და ხელიდან გაშვებულ მოგებას, მოსკოვის დანაკარგებმა 50 მილიარდ დოლარს გადააჭარბა. მაგრამ, ექსპერტთა აზრით, ეს შეფასებები მეტისმეტად გაზვიადებულია.

უმიდო ვალი

ერაყს რუსეთისა მართებს 7-დან 8 მილიარდამდე დოლარი. პროცენტებთან ერთად ეს თანხა 11 მილიარდს აღწევს.

მაგრამ საეჭვოა, რუსეთმა შეძლოს ამ ვალის მიღება. სადამის მთავრობა ვალს აღიარებდა, მაგრამ ამბობდა, რომ შეუძლებელია, გაისტუმროს ვალი სანქციების რეჟიმის პირობებში. როგორიც უნდა იყოს ერაყის ახალი მთავრობა, იგი შეეცდება ვალის რესტრუქტურებას ან გაუქმებას, რაშიც მხარში ამოუდგებიან საერთაშორისო საფინანსო ინსტიტუტები.

ომმმა მაკროეკონომიკური დარტყმა მიაყენა რუსეთს. ისეთ პირობებში, როდესაც ბარელი ნავთობის ფასი 30 დოლარს აღემატება, ვალუტის კურსი ქვეყანაში ისეთი დიდია, რომ დოლარის კურსი ეცემა და ეს იძულებულს ხდის რუსეთის კომპანიებს, დაუომონ პოზიციები იმპორტს. ინფლაცია წინ უსწრებს რუბლის კურსის დაქვეითებას, რაც უფრო ხელსაყრელს ხდის იმპორტირებას, ვიდრე წარმოებას.

ხოლო ბიუჯეტის მიერ დამაგებით მიღებულ სახსრებს ფინანსთა სამინისტრო ვერ ხარჯავს – ეს გააძლიერებდა ინფლაციას, რასაც სერიოზული პრობლემები მოჰყვებოდა ნავთობის ფასის დაცემისას.

პირდაპირი დანაკარგები

რუსეთის კომპანიებს დიდი ზარალი ადგებათ ომის შედეგად განადგურებული და სირიის ნავსადგურებში ჩარჩენილი მოწყობილობის, ერაყის უკვე შესრულებული, მაგრამ გაუნაღდებელი შეკვეთების შედეგად. ამ ქვეყანაში არის რუსეთის კომპანიების 50 მილიონ დოლარზე მეტი ღირებულების საჭაბურღილო და სხვა მოწყობილობა. რუსეთს აქვს მინი, მიიღოს კომპენსაცია მხოლოდ იმ შემთხვევაში, თუ გაერო აგრესიად მიიჩნევს მეერთეული შტატების მოქმედებას.

რუსეთიდან მიდიოდა ერაყში მასალა-მოწყობილობა, ხე-ყვე, ელექტროსადგურების დანადგარები, ავტომობილები. მარგო „კამაზმა“ – ერაყს გასულ წელს 2500 საგვირთო ავტომობილი გაუგზავნა.

ყველაზე ცუდ მდგომარეობაში აღმოჩნდებიან რუსეთის ნავთობის კომპანიები, რომლებსაც კონტრაქტების იმედი ჰქონდათ. ამ კონტრაქტების საერთო თანხა 4-დან 8 მილიარდამდე დოლარს შეადგენდა.

ახალ პირობებში რუსეთის კომპანიებს მოელით დიდი კონკურენცია უფრო ძლიერ და გამოცდილ მტაოქეებთან, ვიდრე ეს იყო სანქციებისა და ბაღდადთან სახელმწიფო მეგობრობის დროს. შექმნილ სი[illegible]ტუაციაში წარმა[illegible]ტება შეიძლება, [illegible]ოიპოვონ მხო[illegible]ოდ რუსეთის [illegible] ფირმებმა, [illegible]მლესსაც აქვთ [illegible]ქვეყნავალე ფი[illegible]ნსები, კარგი [illegible]ერთამორნისო [illegible]პუგაცია და [illegible]ც ისეთი მჭი[illegible]ო სიახლოვე[illegible]ორიგ თვით [illegible]სეთის მთავ[illegible]ბასთან, ისე [illegible]ადამ ჰუსეინის [illegible]ეიმთან.

[redacted]

[redacted]

[redacted]

უცხოეთის საგანგებოებისა და ეროვნულ-განმეთების მისედვით მოამზადა
პარლიტ მანგალაძემ.

გამოიწერეთ, იყიდეთ, იკითხეთ გაზეთი „საქართველოს რესპუბლიკა“!

საქართველოს რესპუბლიკა
№ 88. პარასკევი, 4 აპრილი, 2003 წელი.

თარიღი

ამაგდარი მეცნიერი და მამულიშვილი

არსან პოროვნებები, რომელთა ღვაწლი ერის წინაშე მათი გარდაცვალების შემდეგაც დავიწყებას არ ეძლევა. ასეთ პოროვნებას განეკუთვნება საქართველოს სოფლის მეურეობის მეცნიერებათა აკადემიის საპატიო წევრი, მეცნიერების დამსახურებული მოღვაწე, სახელმწიფო პრემიის ლაურეატი, სოფლის მეურნეობის მეცნიერებათა დოქტორი, პროფესორი პეტრე ქლენტი.

მომდინარე წლის 4 აპრილს საქართველოს სამეცნიერო საზოგადოება მაღლიერებითა და პატივისცემით აღნიშნავს გამოჩენილი მეცნიერის და პედაგოგის პეტრე ქლენტის დაბადების 100 წლისთავს.

ბაგონი პეტრე ქლენტი იმ სახელოვან მეცნიერთა შორისაა, რომლებმაც თავიანთი გამოკვლევებითა და მოღვაწეობით დიდი გასაქანი შეუქმნეს ქართულ აგრარულ-ეკონომიკურ მეცნიერებას. მას ჩვენი საზოგადოება იცნობს, როგორც უმაღლესი სასოფლო-სამეურნეო სკოლის მრავალი თაობის აღმზრდელს, სამეცნიერო-კვლევითი სამუშაოებისა და მათი კოორდინაციის თვალსაჩინო ორგანიზაგორს, სასოფლო-სამეურნეო წარმოების ჩინებულ მეცოდნესა და მოამაგეს.

პეტრე ქლენტი დაიბადა ოზურეთის რაიონის სოფ. ბახვში 1903 წელს. დაწყებითი განათლება მშობლიური სოფლის ორკლასიან სასწავლებელში მიიღო. 1914 წელს ქუთაისის რეალურ სასწავლებელში აგრძელებს სწავლას, რომელსაც ამთავრებს 1922 წელს.

1925 წელს პეტრე ქლენტი თბილისის სახელმწიფო უნივერსიტეტის აგრონომიული ფაკულტეტის მებაღეობა-მევენახეობის განყოფილებაზე ირიცხება, რომელსაც წარმაგებით ამთავრებს 1930 წელს. იგი, როგორც მოწინავე კურსდამთავრებული, სწავლას აგრძელებს სასოფლო-სამეურნეო ინსტიგუტის ასპირანტურაში, სასოფლო-სამეურნეო საწარმოთა ეკონომიკისა და ორგანიზაციის კათედრაზე. პარალელურად მუშაობს ამავე კათედრაზე ასისტენტის თანამდებობაზე. სწორედ ამ პერიოდიდან იწყება პეტრე ქლენტის ნაყოფიერი სამეცნიერო-პედაგოგიური და საზოგადოებრივი მოღვაწეობა.

პროფესორ პეტრე ქლენტის უშუალო ხელმძღვანელობითა და უანგარო დახმარებით 50-ზე მეტმა ახალგაზრდა მეცნიერმა წარმაგებით დაიცვა საკანდიდაგო და სადოქტორო დისერგაცია, რომელთა შორის იყვნენ არა მარგო ქართველი, არამედ რუსი, აზერბაიჯანელი, სომეხი და სხვა ერის წარმომადგენლები. გადაუჭარბებლად შეიძლება ითქვას, რომ დღეს რესპუბლიკაში არ მოიძებნება ისეთი სასოფლო-სამეურნეო საწარმო, უწყება, დაწესებულება თუ ორგანიზაცია, სადაც ბაგონი პეტრეს აღზრდილი არ მუშაობდეს.

პროფესორი პეტრე ქლენტი 100-მდე სამეცნიერო შრომის ავგორია, რომელთაგან გამორჩეულია ორგომიანი ნაშრომი „დასავლეთ საქართველოს სუბგორპიკული რაიონების საკოლმეურნეო წარმოების სპეციალიზაციის საკითხები“. ამ შრომისათვის მას 1957 წელს სოფლის მეურნეობის მეცნიერებათა დოქგორის სამეცნიერო ხარისხი მიენიჭა, 1958 წლიდან კი პროფესორია.

განსაკუთრებული აღნიშვნის ღირსია 1954-1960 წლებში გამისი სასწავლო სახელმძღვანელოები „მემინდვრეობის ორგანიზაცია“ და „სასოფლო-სამეურნეო წარმოების ეკონომიკა, ორგანიზაცია და დაგეგმვა“, რომლებიც სპეციალისგებისა და სგუდენგებისათვის სამაგიდო წიგნად იქცა.

1975 წელს რესპუბლიკის სხვა ექვს წამყვან მეცნიერ-ეკონომისგთან ერთად პეტრე ქლენტი „საბჭოთა საქართველოს ეკონომიკა“, მიენიჭა საქართველოს სსრ სახელმწიფო პრემია.

გარდა ამისა, მეცნიერის ხელმძღვანელობითა და უშუალო მონაწილეობით დამუშავდა მრავალი პრობლემა, შესწავლილ იქნა სოფლის მეურნეობის ეკონომიკისა და ორგანიზაციის აქგუალური საკითხები და მიღებული დადებითი შედეგები წარმაგებით დაინერგა სასოფლო-სამეურნეო წარმოებაში.

სოფლის მეურნეობის ეკონომიკისა და ორგანიზაციის სამეცნიერო-კვლევითმა ინსგიგუგმა, რომელსაც 25 წლის მანძილზე ხელმძღვანელობდა ბაგონი პეტრე, მრავალი აქგუალური პრობლემა დაამუშავა და შედეგები წარმაგებით დაინერგა სოფლის მეურნეობაში. რესპუბლიკაში არ შესრულებულა თითქმის არც ერთი წყალსამეურნეო და სამელიორაციო სამუშაოთა ეკონომიკური დასაბუთება, რომელშიც უშუალო მონაწილეობა პროფ. პეტრე ქლენტს არ მიეღო.

მრავალმხრივი იყო პროფ. ქლენტის საზოგადოებრივი მოღვაწეობაც. იგი არჩეულ იქნა საქართველოს სსრ უმაღლესი საბჭოს მერვე მოწვევის დეპუტგგად და უმაღლესი საბჭოს სოფლის მეურნეობის საკითხების მუდმივმოქმედი კომისიის თავმჯდომარედ.

წლების მანძილზე იყო საზოგადოება „ცოდნის“ რესპუბლიკური გგმგეობის პრეზიდიუმის თავმჯდომარის მოადგილე, ამავე საზოგადოების სოფლის მეურნეობის დარგში სამეცნიერო-მეთოდური საბჭოს თავმჯდომარე, საბჭოთა კავშირის მეცნიერებისა და გექნიკის სახელმწიფო კომიგეგის სოფლის, წყალსამეურნეო და საგყეო მეურნეობის უმნიშვნელოვანესი პრობლემების გაერთიანებული საუწყებათაშორისო საბჭოს სასოფლო-სამეურნეო წარმოების ეკონომიკისა და ორგანიზაციის სექციის წევრი, საბჭოთა კავშირის სოფლის მეურნეობის მეცნიერებათა აკადემიის სოფლის მეურნეობის გაძღოლის მეცნიერულად დასაბუთებული სისგემების სექციის წევრი და ამ სისგემების შემდგომი სრულყოფის საქართველოს მონალური კომისიის თავმჯდომარე, სოფლის მეურნეობის მეცნიერებათა საკავშირო აკადემიის ამიერკავკასიის რეგიონული განყოფილების პრეზიდიუმის, საქართველოს კოლმეურნეობათა რესპუბლიკური საბჭოს, ჟურნალების „ეკონომისგის“, „საქართველოს სოფლის მეურნეობის“ და „საქართველოს ქალის“ რედკოლეგგიების წევრი.

პეტრე ქლენტის ღვაწლსა და ამაგს უქმად არ ჩაუვლია. იგი დაჯილდოებული იყო ლენინის ორდენით, შრომის წითელი დროშის სამი ორდენით, საქართველომი მეცნიერული ცოდნის პროპაგანდისთვის აკადემიკოს ვავილოვის მედლით, საქართველოს სსრ უმაღლესი საბჭოს პრეზიდიუმის საპატიო სიგელებით და სხვა ჯილდოებით.

ბაგონი პეტრე ქლენტი ვალმოხდილი წავიდა, რადგანაც მან დაგოვა თავისი საქმის გაგმრძელებელი მეცნიერები, თანამოაზრეები აგრარულ ეკონომიკაში, რომლებიც წარმაგებით აგრძელებენ გამოჩენილი მეცნიერისა და მასწავლებლის საქმეს. სწორედ ეს უკვდავყოფს ამაგდარ მეცნიერს.

ჭეშმარიგი მეცნიერისა და მამულიშვილის ნათელი ხსოვნა თაობებს გადაეცემა მისი აღზრდილების, კოლეგგების და მეგობრების მიერ, რომლებიც განსაკუთრებული სითბოთი და სიამაყით ვიგონებთ მას.

ვალერიან მეგრელელი,
საქართველოს სოფლის მეურნეობის მეცნიერებათა აკადემიის პრეზიდენგი, აკადემიკოსი;
რობერგ ანდღულაძე,
სოფლის მეურნეობის მეცნიერებათა აკადემიის ვიცე-პრეზიდენგი, აკადემიკოსი;
ვახტანგ ბურჯანაძე,
პეტრე ქლენტის სახელობის აგროსამრეწველო კომპლექსის ეკონომიკისა და მართვის სამეცნიერო-კვლევითი ინსგიგუგის დირექგორი, აკადემიკოსი;
ანდრო კიკნაველიძე,
საქართველოს აგრარული უნივერსიგეგის პროფესორი, სოფლის მეურნეობის მეცნიერებათა აკადემიის აკადემიკოსი.

შემოქმედი

„მზითვის წიგნის“ თვალსაწიერი

„ᲛᲖᲘᲗᲕᲘᲡ წიგნი“ ჩვენი დროის ქართველი პაგარძლის უმთავრეს საჩუქრად იქცა. იგი ეროვნული საუნჯის — შოთა რუსთაველის „ვეფხისგყაოსნის“ დარად, მართალია, მოკრძალებულ, მაგრამ მაინც საპაგო ადგილს იკავებს მომავალი დედისა და მანდილოსნის მზითვის „სიაში“.

მაღლიანი ბატონდგა „მზითვის წიგნი“. საქართველო ხომ ყოველთვის ეყრდნობოდა ქართველი ქალის გამჭრიახობასა და ენერგიას. ამიგომაც, ამ წიგნმაც გამოსცლისთანავე შეასრულა თავისი მოვალეობა, რადგან მასშია, უმეგესად, მეპირისგყვეირებში დამარსულ-შემონახული ქართველ ქალთა საოჯახო, საყოფაცხოვრებო, სამედიცინო თუ სხვა სავალდებულო ცოდნა. სწორედ ასეთმა, ერთი შეხედვით მარგივმა, წინაპართა საგანძნათლებელო სკოლამ გადაარჩინა და დღემდე მოიყვანა ის ძირითადი კარგი თუ ცუდი ნიშან-თვისებანი ერისა, რითაც ქართველი განირჩევა სხვა ხალხებისაგან.

წიგნის „დედა“ და სულისჩამდგმელია ჩვენი ცნობილი პოეგი და ჟურნალისგი **ლინა ბარათაშვილი.**

— არ ნიჭია საქირწინო ძვირფასი საჩუქარი, მინდა „მზითვის წიგნი“, — არაერთხელ მოუსმენია ეს მრავალისმეგყველი სიგყვები ქალბაგონ ლინას და დაუმორცხვია კიდეც, რადგან პაგარძლის ამ „სამშვენისის“ II და III გომები კი არა, თვით პირველი წიგნიც მეგად ვეღარ გამოუცია. სამწუხაროდ, დღევანდელობამ არა მხოლოდ წიგნის, არამედ თვით ჩვენი ერის ერთ-ერთი უდიდესი გრადიციის — „მზითვის გაგანებაც“ კი ხელყო. გასაგებია, რაგომაც. სოციალურმა შეგირვებამ მზითვები უკანა პლანზე გადასწია. როგორი ასპექგებიც არ უნდა წარმოვაჩინოთ წიგნის გამოცემის აუცილებლობა, უდავოა, ყველაფერს თავისი ადგილი აქვს ამ ცხოვრებეთში. განგების ნებით თვით იმასაც კი, რომ ლინა ბარათაშვილი, საკუთარი პირმშოს გარეშე მყოფი ბევრი (თურმე ორი ათასი) წიგნი რომ გაასაჩუქრა.

მისი მონათხრობიდან ისიც არ გაგკვირვებია, რომ ქვეყნის ყოველი კუთხიდან ეხმიანებიან და წიგნის გაჩუქებასაც თხოვენ. შეძლებისდაგვარად, დღესაც უკან არ იხევს ბაგონების შურაბ ხონელიძისა და ვალერი გელაშვილისაგან დაგალებული ქალბაგონი, რომელთა რეფერენგითაც გამოიცა „მზითვის წიგნი“ და სიყოცხლე შესძინა ბეჭნიერებისაკენ ფუხგადადმყოფ, არა მარგო ყდაზე გამოხგაგულ უმანკო პაგარძალს.

სწორედ წინაპართა გრადიციების ცოდნით გაჯერებული „მზითვის წიგნის“ ავგორის აზრია საინგერესო ჩვენი თაგბრუდამხვევი დღევანდელობის გამო:

— ქართველი ქალი ყოველთვის გამორჩეულად სიწმინდით, მოკრძალებით, გრადიციულობით, ჭირთამეწინით. დღის, ბევრ განსაცდელს იგანდა ის, მაგრამ გარეგნულად ყოველთვის მხნე და გაწონასწორებული იყო. სამწუხაროდ, დღეს ბევრი რამ შეიცვალა და ეს ცვლილებები ქართველი ქალის ფენომენსაც შეეხო. თუმცა, კეთილმოსილება იყო და დარჩება გრადიციად გენეგიკურ კოდში.

**მრავალ გკეთილს შორის, ბუნებრივია, ქალის ფსიქიკაც ერთ-ერთ ადგილზე ამოდგება. ეს ბუნებრივია, ოღონდ ეს ბუნებრივობა ზოგჯერ ადამიანს ბოროტებად ექცევა. ეს ბოროტება ბევრ ოჯახს, ბევრ ადამიანს ანგრევს

ფეხბურთი

...და მაინც, მომავალი ჩვენია!

აპას წინათ, აგრარული უნივერსიტეტის მიმდებარე გერიგორაიაზე მშენებარე საქართველოს ფეხბურთელთა ნაკრების ახალი ბაზის დათვალიერებისას, შოთა არველაძემ „შინდისფერთა“ ძველი გვარდიის გასაგონად წვეულებრივ წაიენაკვეთმაგა: ყურადღებით ნახეთ ყველაფერი, შეიძლება აქ უკანასკნელად იმყოფებითო. შოთას ლამის ვანგასსაირი წინასწარმეტყველების უნარი აღმოაჩნდა – გუნდს ირლანდიელებთან საბედისწერო მარცხის შემდეგ დაემშვიდობნენ ალექსანდრე ჩიკვაძე (მეორედ), თემურ ქეცბაია და გოჩა ჯამბარული, 90-იანელთა თაობის კიდევ ორი ღირსეული წარმომადგენლის – გიორგი ქინქლაძისა და გიორგი ნემსაძის საბოლოო არჩევანი კი, მართალია, ჯერჯერობით უცნობია, მაგრამ ალვილი შესაძლებელია, ანალოგიური გამოდგეს. „გაყრის“ ამ რიგუალში განსაკუთრებულად გვესახება საქართველოს ფეხბურთის ფედერაციის ვიცე-პრეზიდენტის მიერ სამოგადოებრიობის გარკვეული ნაწილისა და, უპირველესად, პრესის ზემოქმედებით მიღებული გადაწყვეტილება ნაკრების მთავარი მწვრთნელის პოსტიდან გადადგომის თაობაზე, თუმცა ამ ნაბიჯს ულოგიკოს და მოულოდნელს მხოლოდ დილეტანტი თუ უწოდებს. მოგეხსენებათ, თავის დროზე ბაგონი საშა საბჭოთა კავშირის ნაკრებსა და თბილისის „დინამოს“ კაპიტანობდა, ასეთ ნდობას კი შემთხვევით პიროვნებებს, მით უმეტეს მამინ, არავის უცხადებდნენ. მოკლედ, „გავრილოვიმმა“ კიდევ ერთხელ დამტკიცა საკუთარი სულის სიძლიერე და, იმავდროულად, დაგვიფერა კიდეც – აქვს კი საერთოდ მომავალი ქართულ ფეხბურთს?

გეთანხმებით, საკითხის ასე მკვეთრად დასმა, ალბათ, უადგილოც არის, მაგრამ პასუხი რომ დადებითია, შვეიცარიელებთან გუშინწინდელ მეხვედრამი დავით კვირკველიას შთამბეჭდავი დებიუტიც ადასტურებს. იგი, მოგეხსენებათ, იმვიათად ხვდება თბილისის „დინამოს“ ძირითად შემადგენლობაში, „ევრო-2004“-ის შესარჩევ მაგჩში მრავალნაკადი ოსგაგივით ბურთობით კი ოპგიმიზმის საფუძველი ნამდვილად მოგვცა – ჩვენში გალანგებს რა გამოლევს. თქვენ თავისი საქმის მცოდნე, პროფესიონალი მწვრთნელი იკითხეთ, თოგრემ კვალიფიციური შემსრულებლებით დაკომპლექტებული ახსამბლის შექმნას, ვიმეფოვნებთ, აღრე თუ გვიან, უსათუოდ მოვესწრებით – სპორგის საყვარელი სახეობის საკეთილდღეოდ ხომ არაერთი ჩვენი თანამემამულე იღვწის. აკი, განაცხადა კიდეც ორშაბათის გრადიციულ რადიოინტერვიუში ქვეყნის პრეზიდენგმა: „ყველას შევახსენებ, რომ სახელმწიფომ, რის გაკეთებაც კი შეეძლო ძალიან ძნელ და რთულ წლებში ქართული ფეხბურთისთვის, ნამდვილად გააკეთა.

ყოველნაირად ვეხმარებოდით როგორც ეროვნულ ნაკრებს, აგრეთვე, მის მთავარ საბაზო გუნდს – თბილისის „დინამოს“. იმვიათია ქვეყანა, სადაც ხელისუფლება საფეხბურთო კლუბს გადასახადებისაგან ათავისუფლებს. გარდა ამისა, ძალიან ბევრი გააკეთეს ქართველმა ბიზნესმენებმა. რად ღირს თუნდაც დიღმის ბაბის აღდგენა. მე არ შევხვედრივარ და არ მიმიღია ამ ბიზნესმენისაგან მისი გვარის დასახელების უფლება, მაგრამ მან მართლაც ბევრი გააკეთა, თუ არ ვცდები, მილიონნახევარზე მეგი დახარჯა, ფაქგობრივად „დინამოსაც“ იგი ინახავს და საკმაოდ დიდი ხელფასებიც აქვთ მის წევრებს. ეს ბაბა ჩემს დროს ამენდა. სანინმუ-ნი თანამემამულე იღვწის. აკი, განაცხადა კიდეც ორშაბათის გრადიციულ რადიოინტერვიუში ქვეყნის პრეზიდენგმა: „ყველას შევახსენებ, რომ სახელმწიფომ, რის გაკეთებაც კი შეეძლო ძალიან ძნელ და რთულ წლებში ქართული ფეხბურთისთვის, ნამდვილად გააკეთა.

ყოველნაირად ვეხმარებოდით როგორც ეროვნულ ნაკრებს, აგრეთვე, მის მთავარ საბაზო გუნდს – თბილისის „დინამოს“. იმვიათია ქვეყანა, სადაც ხელისუფლება საფეხბურთო კლუბს გადასახადებისაგან ათავისუფლებს. გარდა ამისა, ძალიან ბევრი გააკეთეს ქართველმა ბიზნესმენებმა. რად ღირს თუნდაც დიღმის ბაბის აღდგენა. მე არ შევხვედრივარ და არ მიმიღია ამ ბიზნესმენისაგან მისი გვარის დასახელების უფლება, მაგრამ მან მართლაც ბევრი გააკეთა, თუ არ ვცდები, მილიონნახევარზე მეგი დახარჯა, ფაქგობრივად „დინამოსაც“ იგი ინახავს და საკმაოდ დიდი ხელფასებიც აქვთ მის წევრებს. ეს ბაბა ჩემს დროს ამენდა. სან�მეცადინეოდ, ალბათ, ეს ბაბა ყოფილიყო, ბევრ ქვეყანას შეშურდებოდა. მერე რომ ვნახე, მარგო ნანგრევები და კედლებიღა იყო დარჩენილი. ისიც აღადგინეს და გუნდსაც სერიოზულად ეხმარებიან.

ჩემთან მეთანხმებით, საქართველოს რკინიგზამ შესანიშნავი სგადიონი აბაგო. იგი უმაღლეს ევროპულ სგანდარგებს არ ჩამოუვარდება და ასე შემდეგ, ბევრი რამ გაკეთდა.

მაგრამ თუ თვით ფეხბურთელებმა, მწვრთნელებმა არ გააცნობიერეს თავისი პასუხისმგებლობა, ვერც პრეზიდენგის ძალისხმევა უშველის საქმეს და ვერც სხვა რამ, თუნდაც ბიზნესმენების მონაწილეობა და დახმარება.

... იმედი ვიქონიოთ, საერთო ძალისხმევა მაინც გამოიღებს შედეგს და ჩვენი ფეხბურთელები შეძლებენ ამ დიდი ეროვნული გრადიციის გადარჩენასა და აღორძინებას“.

ᲖᲘᲐ ᲞᲚᲐᲢᲝᲜᲘᲫᲔᲚᲘ.

ᲛᲐᲢᲩᲘᲡ ᲨᲔᲛᲓᲔᲒᲘ

ვინ შეცვლის ალექსანდრე ჩიკვაძეს?

ᲒᲣᲚᲨᲘᲛᲓᲔᲚᲘᲡᲐᲛᲐᲠᲗᲘᲗᲐᲜ, რომ ოთხშაბათს საქართველოს ფეხბურთელთა ეროვნულმა გუნდმა „ლოკომოტივის“ სგადიონზე შვეიცარის ნაკრებს უმასპინძლდა. ეს შესვედრა, როგორც გაუწყეთ, ფრედ – 0:0 დამთავრდა და ჩვენებმა გთათამაშების ცხრილში პირველი ქნეა ჩაიწერეს.

მაგრამ მეშედეგმ პრესკონფერენციაზე მასმედიის წარმომადგენლებმა შვეიცარიელთა მთავარ მწვრთნელთან აიკო კუნთან მალევე მოამთავრეს საქმე. სტუმარმა ძუნწად შეაფასა იმდღევანდელი მაგჩი. ასე თქვა, სამ ქულას კი ვეგეგმავდით, მაგრამ ქულაც რომ აველეთ, კმაყოფილი ვარო. ორთაბრძოლა ლოგიკური შედეგით დამთავრდა, შეიძლებოდა, მეგოქეებს თითო გოლიც გაეგანათო, სამომავლოდ სხვა გუნდებთან უკეთ ვითამაშეთ და ჯგუფშიც პირველ ადგილს დავიკავებთო. თავაზიანად დაგვიშვიდოს, ჩიკვაძე გადაკოცნა და წავედა.

უწინდელ პრესკონფერენციებზე აგრესიული ეურნალისგები ამჯერად შედეგად ლმობიერიც კი იყვნენ აწ უკვე საქართველოს ნაკრების ყოფილი მწვრთნელის ალექსანდრე ჩიკვაძის მიმართ. ეს უკანასკნელიც ნაღვლიანი ღიმილით პასუხობდა შეკითხვებს.

– შეფსების უნარიც კარგი მაქვს და გემოვნებაც, ვიცი, როგორი ფეხბურთი დააკმაყოფილებს ქომაგებს. საამისოდ კი მეგი პროფესიონალიმი და რეზერვია საჭირო. კარგია, რომ ღღეს ქულა ავიღეთ, რადგან რწმენა დაუბრუნდებათ ბიჭებს და მეგ ძალას შემაგებს ნაკრების წევრებს.

– მოლდოვასთან რომ ფეხბურთელები გამოვიძახეთ, მათი შესაძლებლობები ვიცოდით, მაგრამ გვინდოდა, ხალხსაც დაენახა და მოთამამეებიც დაგვიწმუნებინა, რომ საკუთარ თავზე მეგი შუბობაა საჭირო.

– სამწუხაროდ, ჩვენ არ გვაქვს შესაძლებლობა ფეხბურთელების გამოსაყენებლად ხშირად გავმართოთ ამხანაგური შეხვედრები, ამიგომ პასუხსაგებ მაგჩებში იმ ფეხბურთელებს ვუხმეთ, გამოცდილები რომ არიან და ვენდობოდით კიდეც. სხვა საქმეა, რომ ისინი ვერ აღმოჩნდნენ სათანადო სიმაღლეზე. თუმცა ეროვნული ნაკრებისადმი გულგრილობას ვერავის დავწამებ.

– სამწუხაროა, რომ ქეცბაია და ჯამბარული ნაკრებს დაეშმვიდობნენ. მათ ჯერ კიდევ აქვთ პოგენციური შესაძლებლობები, რომ ეროვნულ გუნდს დაეხმარონ.

– რაგომ წავედი? მწვრთნელის ბედი ასეთია: იგებენ ფეხბურთელები, აგებენ მწვრთნელები. ჩვენი გუნდი ორ მესარჩევ მაგჩში დამარცხდა და შედეგიდან გამომდინარე, მორალური უფლება არ მქონდა, პოსგზე დავრჩენილიყავი. თუმცა, ეს არ ნიშნავს, რომ მე ფეხბურთის ეგრეკვე. სამი ჩიკვაძეს უფეხბურთოდ არ შეუძლია...

წლების განმავლობაში აღფრთოვანებული მაყურებელი მქუხარე ოვაციით აცილებდა ალექსანდრე ჩიკვაძეს მოედნიდან ყოველი თამამის შემდეგ. ამჯერად კი ეურნალისგებმა გააცილეს იგი გამთი, რომელსაც ორმხრივი ფარული სვედაც ახლდა...

* * *

ᲨᲕᲔᲘᲪᲐᲠᲘᲔᲚᲘᲛᲘᲡ მაგჩის შემდეგ სგადიონზე რამდენიმე პიროვნებას ვთხოვე, აბრი გამოეთქვა საქართველოს ნაკრების მიერ გამართულ ორივე ორთაბრძოლაზე და მთავარი მწვრთნელის – ალექსანდრე ჩიკვაძის გადადგომის თაობაზე.

ᲛᲘᲮᲔᲘᲚ ᲡᲐᲚᲐᲫᲔ, ორგანს შოფლიო ჩემპიონი ჭიდაობაში, შს თბილისის პოლიციის მთავარი სამმართველოს უფროსის მოადგილე: დღეგანდელმა მაგჩმა დაგვარწმუნა, რომ მთლად უსუსურები არ ვყოფილვართ და თამამი შეგვიძლია. ასეთი შემარნებით ირლანდიელებთანაც შეიძლებოდა ქულის აღება. თქვენ ჩემგან თამამის შეფასებაზე მეგად, ალბათ, წესრიგის საკითხი უფრო გაინტერესებთ. სამწუხაროდ, წინა შაბათს ვიღაც ვიეგნამარამ სახელი გაგვიგეგხა მსოფლიოს თვალში. შეიძლება, თავის მართლებად ჩამითვალოთ, მაგრამ მაინც უნდა ვთქვა: ერთმა ყმაწვილმა ბოთლი რომ ისროლა მოედანზე, პოლიციელებს მისი გაყვანა უნდოდათ გრიბუნიდან, მაგრამ მაყურებლები შემოხვევნენ წესრიგის დამცველებს და არ დაანებეს. აურზაურს მოვვიდეთ. ერთ უმსგავსობაზე ხელის დაფარებამ მეორე უფრო სავალალო შედეგი გამოიწვია. აი, დღესაც, სამი ნასვამი ყმაწვილი დავაკავეთ, რომლებმაც სანთებელები და სხვა მსუბუქი საგნები ისროლეს მოედანზე. გავარკვევთ, რა მიზნით მოვიდნენ საგიდოზე.

ამ ხალხის გამკვირვებია, თავად თუ არ უნდათ, სხვას რად უშლიან ფეხბურთის ყურებას. სხვა დროს წესრიგის დამრღვევთა მიმართ უფრო მკაცრ ზომებს მივიღებთ.

რაც შეეხება ჩიკვაძის გადაწყვეტილებას, კომენგარს ნამდვილად ვერ გავუკეთებ. ჭიდაობა რომ იყოს, სხვა საქმეა. ბაგონი საშა დიდი ფეხბურთელი იყო, პროფესიონალიც და იცის, როდის რას აკეთებს.

ᲒᲘᲝᲠᲒᲘ ᲛᲐᲘᲡᲣᲠᲐᲫᲔ, ინგენერი: დღეკანდელ მაგჩში რამდენიმე ახალგაზრდა ფეხბურთელი ვიხილეთ, რომლებმაც წარმგებით გაართვეს თავი დაკისრებულ მოვალეობას. გამოდის, რომ რეზერვი გვყავს, ოღონდ მათი შემჩნევაა საჭირო და პროფესიულად აღმრდა.

ჩიკვაძის გადაწყვეტილება მართებულად მიმაჩნია. შვეიცარია და ირლანდია ევროპის საფეხბურთო გრანდებს არ განეკუთვნება და მათთან სამ მაგჩში აღებული ქულა ძალიან ცოგაა. ახლა საკითხავია, ვინ შეეცვლის ბაგონ საშას.

ᲨᲐᲠᲘ ᲯᲘᲜᲩᲐᲫᲔ, სგუდენგი: ძალიან მიყვარს ფეხბურთი. დღეს ჩემს დეიდაშვილს წამოვყევი და ძალიან ვნანობ. გინება ჩვენი ახალგაზრდებისთვის უცხო ხილი არ არის, მაგრამ ეს უწვერულაბაში ბიჭები ასე უნამუსოებიც თუ იქნებოდნენ, არ მეგონა. მაინც საიდან ამდენი ბილწსიტყვაობა – ან დედა არა ყავთ, ან – და. არც მანდილოსნებს სცემენ პაგივს და არც უფროსებს.

დღეკანდელი თამაში მომეწონა. დემეტრაძეს ერთი გოლი მაინც რომ უნდა გაეგანა... დარწმუნებული ვარ, ჩიკვაძე რუსეთის ნაკრების წინააღმდეგ უფრო ძლიერ გუნდს გამოიყვანდა. არ უნდა წასულიყო. ეს გაქცევის პგაგს.

ᲗᲘᲛᲣᲠ ᲧᲐᲤᲐᲠᲘᲫᲔ, გელეკამეგნაგგორი: სრულიად განსხვავებული მაგჩები ვიხილეთ რამდენიმე ღღეს. საქართველოს ნაკრები ღღეს უფრო მობილური იყო და შეეიცარიის ნაკრებს შიშის ქარიც ჩაუყენა შუსლებში.

ალექსანდრე ჩიკვაძის გადაწყვეტილება სწორად და სამართლიანად მიმაჩნია. მისი მსგანი პროფესიონალები ზუსგად გრძნობენ, როდის უნდა წავიდნენ. მართალი გითხრათ, რუსეთის ნაკრებთან შეხვედრამდე ერთი თვით ადრე ეროვნული გუნდის უმწვრთნელოდ დარჩენა უფრო დიდ გრაგედიად მიმაჩნია, ვიდრე ჩიკვაძის მიერ მთავარი მწვრთნელის პოსგის დაგოვება. ნამდვილად არ მშურს იმ მწვრთნელისა, რომელიც ახლა ჩაიბარეს ნაკრებს. უკეთესი იქნებოდა, ამ ციკლის ბოლომდე სამა დარჩენილიყო, თუმცა გადაწყვეტილებს მწვრთნელი იღებს და, როგორც ეგყვიან, კომენგარს ზედეგი.

ᲓᲐᲕᲘᲗ ᲥᲔᲪᲑᲐᲫᲔ, საფეხბურთო მიმომხილველი: ალექსანდრე ჩიკვაძეს მწვრთნელობა მოუწია მძიმე პერიოდში, როცა ქართულ ფეხბურთში ჩამოყალიბების პროცესია.

ჩვენმა მოთამამეებმა, რომლებიც უცხოეთის გუნდებში მკვიდრდებიან, თავიანთი მეგსაძალებლობები ვერ გამოავლინეს. სამამს მეგი არჩევანი არ ჰქონდა. უცხოელ მწვრთნელებს ამ მხრივ უკეთესი მდგომარეობა აქვთ. როგორც მეგობარს, გელი მწყალა, რომ იგი მთავარი მწვრთნელის პოსგიდან მიდის. მაგრამ უნდა ვაღიარო, რომ მან ეაკეგები გადაწყვეტილება მიიღო.

ᲚᲔᲕᲘ ᲪᲘᲜᲪᲐᲫᲔ.
ᲗᲐᲜᲐ ᲓᲐᲜᲔᲚᲘᲐᲡ ᲤᲝᲢᲝ.

ᲕᲐᲜᲝ ᲑᲐᲒᲠᲐᲢᲘᲝᲜᲘ — 65

საქართველოს პრეზიდენგმა ბაგონმა ედუარდ შევარდნაძემ ჩვენი ქვეყნის დირსეულ შვილს, სახელოვან სპორგსმენსა და დამსახურებულ მწვრთნელს, ეროვნული ოლიმპიური კომიგეგის პრეზიდენგს, პარლამენგარ ᲧᲐᲜᲝ ᲑᲐᲑᲠᲐᲫᲘᲡᲗᲜᲔს 65 წლის იუბილე მიუღოცა და ვახგანგ გორგასლის II სარისხის ორდენითაც დაგაჯილდოვა. ალალი ამგვარი დაფასება და ქვეყნის მადალი ჯილდო ქართული სპორგისა და ჩვენი ბიძგეგების კეთილდღეობისთვის დღენიადაგ მზრუნველ კაცზე. გუშინაც, ინგერვიუსთვის რომ ვესაუბრე, ბაგონი ჯანო მოსკოვში ცნობილ ქართულ-გრავმაგოლოგს სერგეი მორონოვს ელაპარაკებოდა გელეფონით. მადლობა გადაუხადა მას და მის მეუღლეს, რუსეთის ეროვნული ოლიმპიური კომიგეგის წევრს ჯულიეგა ხოფერიას იმ გულისხმიერებისთვის, რაც მათ ქართველი ძალოსნისა – გიორგი ასანიძის მიმართ გამოიჩინეს.

ᲧᲐᲜᲝ ᲑᲐᲑᲠᲐᲫᲘᲡ სპორგის სიყვარული, როგორც ეგყვიან, პაგარაობიდან მოჰყვება.

– ბავშვობისას, ახლა რომ რუსთაველის შეგრია, იქ ვცხოვრობდი. – გაიხსენა ბაგონმა ჯანომ. – ბებიას თითქმის ყოველ საღამოს დავყავდი ვერის პარკში სასეირნოდ. კალათბურთის მოედნებზე ხშირად ვუყურებდი გაწმაღალი ჭაბუკების პაექრობას. თერმეგი წლის ვიყავი, მინ რომ განვაცხადე, მე და ჩემი მეგობრები კალათბურთში ვიწყებთ ვარჯიშს-მეთქი.

ასე მოვხვდი თბილისის პიონერთა სასახლის კალათბურთის სექციაზე, რომელსაც ცნობილი სპორგსმენი და მწვრთნელი თამარ გეგელაშვილი ხელმძღვანეულობდა. მერე „გონოში“ მიხეილ კეკელიძესთან ვიმაღლებდი ოსგატობას. საქართველოს მოსწავლეთა ნაკრების შემადგენლობაში 1956 წელს საკავშირო პირველობაშეც ვიასპარეზე და მეორე ადგილი დავიკავე.

– ამგვარი წარმატებების შედეგად პროფესიას შეეცალა რას გადაგაწყვეტინა?

– 1956 წელს საქართველოს პოლიგექნიკურ ინსგიგუგში ჩავირიცხე და იქვარ მე-2 გუნდში ვთამაშობდი. ერთ ღღეს ვარჯიშზე გიორგი შარამიძე გვეწვია საბჭოთა კავშირის ხელბურთის ფედერაციის თავმჯდომარე კუდრიავცევთან ერთად. მოსკოველმა სგუმრამა ბევრი ილაპარაკა ჩვენთვის ახალი სპორგის სახეობის პერსპექგივებზე და პროფესიის შეცვლა შემოგვთავაზა.

ჩვენი გუნდიდან პირველი თამაზ ანთაძე იყო, ვინც ხელბურთში გადასვლის სურვილი გამოთქვა. რამდენიმე კალათბურთელმაც ავუბით მხარი. ასე შეიქმნა პირველი გუნდი, რომელსაც გიორგი შარამიძე ჩაუდგა სათავეში. მაშინ თერმეგი თერმეგის წინააღმდეგ თამამობდა დიდ მოედანზე, 1957 წლის გაბაფხულზე საჩვენებელი მაგჩიც გავმართეთ „დინამოს“ სგადიონზე. იმ საღამიანო ორთაბრძოლაში ცნობილი კალათბურთელები – ასგამარ აჩიბა და გიმო გაბისკირიაც მონაწილეობდნენ...

იმ დღიდან დაიწყო საქართველოში ხელბურთის სწრაფი გემპით განვითარება. სულ უფრო და უფრო მეგი ახალგაზრდა ეგანებიოდა „ახალ ხილს“, ხელბურთმაც დარბაზში გადაინაცვალა და მოედანზე მოთამამეთა რაოდენობაც შემცირდა (7X7). პირველი საკავშირო ჩემპიონაგი 1962 წელს კაუნასში გაიმართა, სადაც ჩვენებმა ოქროს მედალი მოიპოვეს.

– იმ გურნირში მე არ მიასპარეზია, – სინანულით ამბობს ბაგონი ჯანო. – ორი თვით ადრე მოსკოვის გუნდთან ამხანაგური მაგჩისას გრავმა მივიღე და ცნობილმა ქირურგმა კოლია გურგენიძემ გამიკეთა ოპერაცია. მართალია, იარამოუშუშებელი ვიყავი, მაგრამ მწვრთნელმა მაინც წამიყვანა კაუნასში და სათადარიგოთა სკამიდან ვქომაგობდი ბიჭებს. ჩვენს სიხარულს საზღვარი არ ჰქონდა, მასპინძლებთან ფრედ რომ დავამთავრეთ თამაში და ჩემპიონობა მოვიპოვეთ.

ოპერაციიდან მხოლოდ 7 თვის შემდეგ დაუბრუნდა ჯანო ბაგრაგიონი მოედანს. მალევე აღიდგინა სპორგული ფორმა და უკვე 1963 წელს ქართველ ხელბურთელებთან ერთად საკავშირო ჩემპიონაგმი მესამე ადგილი დაიკავა.

– 1964 წელი ოქროს ასოებით ჩაიწერა ქართული სპორგის ისგორიაში, – მორიდან დაიწყო ბაგონმა ჯანომ. – გახსოვთ, ალბათ, თბილისის „დინამოს“ ფეხბურთელებმა გამეკონგში მოსკოვის „გორპედოს“ სძლიეს 4:1 და პირველად დაიმსახურეს ოქროს მედალი. მათ არც ჩვენ ჩამოვრჩით და ასევე კეკრსლბეკის უმაღლეს საფეხურზე ავედით. მაშინდელ „ოქროს გუნდში“ ჩემთან ერთად თამამობდნენ ქართული ხელბურთის ვარსკვლავები: ჯემალ აბაიმელი, ალექსანდრე სუკიშვილი, ჯემალ ცერეკვაძე, ანზორ ექსეულიძე, იმედო ფხაკაძე, გარი მაჭავარიანი, თამაშ ანთაძე, თეიმურაზ ბარდალიშელი, ბორის კოპალიანელი, ლერი კარგოშია, ჯემალ ზაქარიაძე. თითოეულ მათგანს დღეს ნებისმიერი ქვეყნის ნაკრები ინატრებდა.

მომდევნო წლებში კიდევ სამჯერ მეგვეკუთვნა პირველ ადგილზე გასვლა, მაგრამ საკავშირო სპორგკომიგეგგმა „ოქროვიანი“ ჩვენი განებივრება არ მოისურვა და მხოლოდ ვერცხლის მედლებს დაგვჯილდოვა.

1967 წლის საკავშირო ჩემპიონაგის შემდეგ ჯანო ბაგრაგიონმა აქგიურ სპორგს თავი დაანება. ერთ ხანს „ბურეკვანგნიკის“ მწვრთნელად მუშაობდა, 11 წლის გამავლობაში საქართველოს პოლიგექნიკური ინსგიგუგის ფიმაღრდის კათედრას ხელმძღვანეულობდა, იყო თბილისის სპორგკომიგეგის თავმჯდომარე და საქართველოს სპორგკომიგეგის თავმჯდომარის მოადგილე. 1996 წლიდან ეროვნულ ოლიმპიურ კომიგეგს უდგას სათავეში. ყველაფერი იღონა, რაც შეიძლება მეგ სპორგსმენს მოეპოვებინა აგლანგგისა და სიდნეის ოლიმპიადების ლიეენზიები, საფუძვლიანადაც მომზადებულიყვნენ გადამწყვეტი ორთაბრძოლებისათვის.

– სამწუხაროდ, მწირმა დაფინანსებამ შეგვიშალა ხელი. ამიგომ აგლანგგში ორი და განსაკუთრებით სიდნეიში 6 ბრინჯაოს მედლის მოპოვება ნამდვილად გმირობის გოლფასია. მართალია, 1992 წლის შემდეგ ოლიმპიური ჩემპიონი არ გვყოლია, მაგრამ მჯერა, რომ გასაღ ათენში აუცილებლად მოვიპოვებთ ოქროს მედალს.

– ვინ გეიმედებათ?

– ვფიქრობ, 50-მდე სპორგსმენმა მაინც უნდა მოიპოვოს ელადის საგბური. დიდი იმედი გვაქვს მოჭიდაველების, ძიუდოისგების, ძალოსანთაგან გიორგი ასანიძის, ნინო სალუქვაძის, მშვილდოსან ქალთა გუნდის... დარწმუნებული ვარ, სიდნეიში მოპოვებულ შედეგებს გავაუმჯობესებთ, თუ სათანადოდ მოვემზადებით.

– საამისოდ კი ფულია საჭირო...

– გეთანხმებით. და აქ გადაწყვეტი სიტყვა სახელმწიფომ უნდა თქვას – ბიუჯეგმა უნდა გამოყოს სათანადო სახსრები. ჩვენი ოლიმპიური ფონდიც შეგვეხიდება. იმედია, ნინა წლების მსგავსად, გასაღაც არ მოგვიწევს ქვეყნის პრეზიდენგის მეწუხება ოლიმპიადაზე წასასვლელი თანხის სათხოვნელად. ჩვენი ბედი, რომ ბაგონ ედუარდ შევარდნაძეს უყვარს სპორგი და დიდ პაგივს სცემს სპორგსმენებს. ფაქგობრივად, ყოველწლიურად სწორედ პრეზიდენგის ფონდიდან გამოყოფილი სახსრებით ვაჯილდოვებთ ჩვენს მოწინავე სპორგსმენებს. ათლეგებისა და სპორგის მუშაკების მორალური წახალისება – სხვადასხვა ხარისხის ორდენებითა და მედლებით დაჯილდოებაც მისი გულისხმიერების შედეგია. დიდი მადლობა მინდა ვუთხრა ბაგონ ედუარდს ამ მრუნველობისთვის და იმისთვისაც, რომ გუშინ თქვენი გაგეთის მემვეობით გულთბილად და სახალხოდ მომიღოცა იუბილე და ვახგანგ გორგასლის II ხარისხის ორდენი დამაჯილდოდა. ესეც ერთ-ერთი ნაფილი დადასგურებაა ქართული სპორგისადმი მრუნვისა, რადგან ეს ორდენი ჩვენი ოლიმპიური მიძრაობის წინსვლისა და ათლეგთა მიერ მოპოვებული წარმგებების აღიარებებაა. არც ის არის შემთხვევითი, რომ ახლახან სპორგის განვითარების ხელშემწყობ სამთავრობო კომისიის ბაგონი ედუარდ შევარდნაძე ჩაუდგა სათავეში...

ეროვნული ოლიმპიური კომიგეგის ხელმძღვანელს სწამს, რომ ქართული სპორგი სულ მალე უწინდებურად გამლის ფრთებს და ჩვენი ათლეგები საერთაშორისო სარბაიდზე დაიბაკვეგენ სხვადასხვა სინჯის მედლებს.

ასე იმედიანად ეგებების ბაგონი ჯანო ბაგრაგიონი თავის იუბილეს.

ღღეს მას 65 წელი უსრულდება. ვეულოცავთ.

ᲗᲐᲜᲐ ᲓᲐᲜᲔᲚᲘᲐ.

ᲔᲕᲠᲝᲞᲐ-2004

შესარჩევი მატჩების მორიგი ტურის შედეგები

ᲒᲐᲣᲬᲘᲓᲐᲗ „ევრო-2004“-ის შესარჩევი ციკლის მორიგი რაუნდის სრულ შედეგებს:

I ჯგუფი. ისრაელი – საფრანგეთი 1:2, სლოვენია – კვიპროსი 4:1.

საფრანგეთი – 15, სლოვენია – 6, ისრაელი, კვიპროსი 4-4, მალტა – 0 ქულა.

II ჯგუფი. დანია – ბოსნია 0:2, ლუქსემბურგი – ნორვეგია 0:2.

ნორვეგია – 10, დანია – 7, რუმინეთი, ბოსნია 6-6, ლუქსემბურგი – 0 ქულა.

III ჯგუფი. ჩეხეთი – ავსტრია 4:0, მოლდოვა – ჰოლანდია 1:2.

ჩეხეთი, ჰოლანდია – 10-10, ავსტრია – 6, ბელარუსი – 3, მოლდოვა – 0 ქულა.

IV ჯგუფი. უნგრეთი – შვეიცარია 1:2, პოლონეთი – სან-მარინო 5:0.

პოლონეთი, ლატვია – 7-7, უნგრეთი, შვეიცარია 5-5, სან-მარინო – 0 ქულა.

V ჯგუფი. ლიტვა – შოტლანდია 1:0.

გერმანია, შოტლანდია, ლიტვა – 7-7, ისლანდია 3, ფაერერის კუნძულები – 1 ქულა.

VI ჯგუფი. ესპანეთი – სომხეთი 3:0, ჩრდილოეთ ირლანდია – საბერძნეთი 0:2.

ესპანეთი – 10, უკრაინა, საბერძნეთი – 6-6, სომხეთი – 4, ჩრდილოეთ ირლანდია – 1 ქულა.

VII ჯგუფი. ინგლისი – თურქეთი 2:0, სლოვაკეთი – ლიხტენშტეინი 4:0.

ინგლისი – 10, თურქეთი – 9, სლოვაკეთი – 6, მაკედონია – 2, ლიხტენშტეინი – 1 ქულა.

VIII ჯგუფი. ხორვატია – ანდორა 2:0, ესტონეთი – ბულგარეთი 0:0.

ბულგარეთი – 10, ხორვატია – 7, ბელგია – 6, ესტონეთი – 2, ანდორა – 0 ქულა.

X ჯგუფი. საქართველო – შვეიცარია 0:0, ალბანეთი – ირლანდია 0:0.

შვეიცარია – 8, რუსეთი – 6, ალბანეთი – 5, ირლანდია – 4, საქართველო – 1 ქულა.

მპს „იმედი 2002“ აცხადებს ლიკვიდაციას. დაინტერესებულ პირებს და ორგანიზაციებს ვთხოვთ დაგვიკავშირდნენ: ტელ: 39-60-48.

ᲔᲓᲣᲐᲠᲓ ᲑᲐᲚᲐᲯᲐᲕᲘᲫᲔ,
დირექტორი.

ᲧᲝᲕᲔᲚᲘ ᲛᲮᲠᲘᲓᲐᲜ

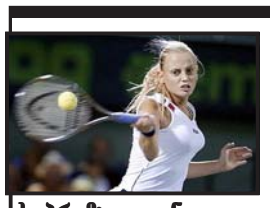

საპრიზო ფონდი გაიზარდა

ᲔᲠᲗᲘ-ᲔᲠᲗᲘ ᲧᲕᲔᲚᲐᲖᲔ ᲞᲠᲔᲡᲢᲘᲟᲘᲡ საზოგადოებრივი ტელევიზიის – „საფრანგეთის დიდ ჩემპიონგის“ – საპრიზო ფონდი 750 ათასი ევროთი გაიზარდა და ᲬᲚᲔᲣᲚᲘ ᲞᲚᲐᲜᲔᲑᲘᲡ საუკეთესო ᲡᲝᲒᲑᲐᲠᲗᲝᲕᲔᲚᲗᲐᲨᲝᲡ 13 მილიონ 44 ათასი ევროს გასანაწილებლად უნდა იბრძოლონ.

ასეთი დიდი თანხის მიუხედავად, ისევ რჩება ქალ სპორგსმენთა „დისკრიმინაცია“ – ერთეულთა თანრიგის შეჯიბრებაში გამარჯვებული მამაკაცი 840 ათას ევროს მიიღებს, ქალი ჩემპიონი ისევ დაიჩაგრება, მას მხოლოდ 819 ათასი ევრო ერგება. რაც ქალთა გულისწყრომას იწვევს.

საოლიმპიადო „წელთაღრიცხვით“

ᲨᲔᲯᲘᲠᲝᲑᲘᲡ იქნებოდა, გვეთქვა „დღეთა აღრიცხვით“, რადგან საბერძნეთში, 2004 წლის მაგხულის ოლიმპიური თამაშების მასპინძელ ქვეყანაში, 1 აპრილიდან ქალთა აღრიცხვა სწორედ ოლიმპიადაზე სწორებით დაიწყეს.

გაითვალისწინეს, რა რომ ოლიმპიადამდე 500 დღე იყო დარჩენილი, მისი საორგანიზაციო კომიგეგის სპეციალურ განცხადებაში ნათქვამია: „ჩვენ გვაქვს პროგრამა, რის გაკეთებაც უნდა მოვასწროთ ამ პერიოდში. კიდევ მოგვიხდება ზოგიერთი რამის დამუშავება, მაგრამ დარწმუნებულნი ვართ, რომ მთელ მოსამზადებელ სამუშაოს ვადაზე დავამთავრებთ“.

აფრიკული ფეხბურთის ვარსკვლავი

ᲝᲚᲘᲛᲠᲘᲐᲓᲘᲡ ᲗᲐᲛᲐᲨᲔᲑᲘ საგანგებო გადა-სადგომზე აფრიკის ფეხბურთის კონფედერაციამ დაასახელა 2002 წლის საუკეთესო მოთამაშენი. შავი კონგინენგის საუკეთესო ფეხბურთელად მედიშედ მეორედ ადიარეს სენეგალის ნაკრების ლიდერი, „ლივერპულის“ თავდამსხმელი ელ-ჰაჯი დიუფი.

დიუფი აფრიკული ფეხბურთის ისგორიაში მხოლოდ მესამეა, გინეელი აბედი პელესა და ლიბერიელი ჯორჯ ვეას შემდეგ, ვინც მეგილებას, კომენგარს ნამდვილად ვერ გავუკეთებ. ჭიდაობა რომ იყოს, სხვა საქმეა. ბაგონი საშა დიდი ფეხბურთელი იყო, პროფესიონალიც და იცის, როდის რას აკეთებს.

ᲓᲘᲝᲠᲒᲘ ᲛᲐᲘᲡᲣᲠᲐᲫᲔ, ინგენერი: ღღეკანდელ მაგჩში რამდენიმე

საქართველოს რესპუბლიკა
№ 88, პარასკევი, 4 აპრილი, 2003 წელი.

ალბომი

ყველას რაიმე აქვს სახსოვარი

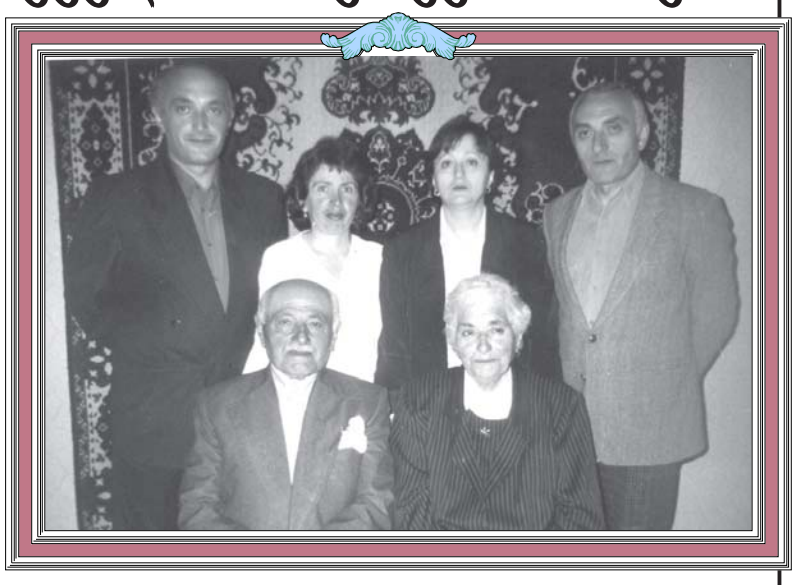

1999 წლის 1 მაისი. სახხერე. ჭორვილა.
ბაგონ პავლე (კაკო) გრიგოლის ძე წერეთლის და ქალბაგონ ნუნუ კარპეს ასულ არუსია-წერეთლის „ოქროს ქორწილი“. ნეფე-დედოფალი შვილებთან – ნოდართან, გრიგოლთან (გია) და რძლებთან – მანანასა და მარინასთან ერთად.

ფოტო მოგვაწოდა ბურამ წერეთელმა.

საგზაო პოლიცია

დროულად შეცვალეთ სანომრე ნიშნები!

საქართველოს პრეზიდენტის 2002 წლის 16 აპრილის №175 ბრძანებულებით, „სამსახურებრივი ავტომანქანების სანომრე ნიშნების შესახებ“ ბრძანებულების თანახმად, როგორც ცნობილია, ხმარებიდან ამოღებულია „AAA“ სერიის სანომრე ნიშნები. ამავე ბრძანებულების „ა“ და „ბ“ პუნქტის მოთხოვნათა შესაბამისად, საქართველოს შინაგან საქმეთა მინისტრის 2002 წლის 2 დეკემბრის №582 ბრძანებით, გაუქმდა ყვითელ ფონზე განთავსებული „FG“ სერიის სანომრე ნომანი. გაუქმების პროცესი უნდა დამთავრდეს მიმდინარე წლის 1 ივლისამდე.

დრო არ ითმენს, 1 ივლისამდე ცოგაღა დარჩა, ამიგომაც, ამგვარი სერიის სანომრე ნიშნებით მოძრავი ავგომანქანის მფლობელებს ვთხოვთ დროულად მიაკითხონ საგზაო პოლიციის მთავარი სამმართველოს სარეგისგრაციო სამსახურს, სადაც აღნიშნულ სანომრე ნიშნებს შეცვლიან მიმოქცევაში მყოფი სანომრე, დღეს უკვე საყოველთაოდ მიღებული ნიშნებით.

საგზაო პოლიციის მთავარი სამმართველოს პრესცენტრი.

რედაქციის მიერ შეუკვეთავი მასალების პუბლიკაციისთვის პონორარი არ გაიცემა.

ავგორებს ვთხოვთ, კომპიუგერზე ანაწყოს 2-2,5 ნაბეჭდ გვერდზე მეგი მოცულობის სტგიგეს ნუ შემოგვთავაზებენ.

ბრიფინგი

დირიქორი უსახსროგას უჩივის

დირიჟორი ვახგანგ მაჭავარიანი გახლდთ გუშინ საქართველოს კულგურის სამინისგროში გამართული გრადიციული ბრიფინგის ერთ-ერთი სგუმარი. ე. მიქელაძის სახელობის სახელმწიფო სიმფონიური ორკესგრის დირიჟორმა ბრიფინგზე შეკრებილ ჟურნალისგებს სთხოვა მასმედიის მხარდაჭერა იმის თაობაშე, რომ ორკესგრს 13 ივნისს დაგეგმილი აქვს პოსგსაბჭოურ სივრცეში პირველად აალეროს გამოწვნილი გერმანელი კომპოზიგორის რიჰარდ ვაგნერის ოპერა „გრისგან და იზოლდა“ უცხოელი მომღერლების შესრულებით.

ვახგანგ მაჭავარიანმა ჟურნალისგებს გააცნო საქმის ვითარება. მან ისაუბრა გერმანიის საელჩოს დახმარებაზე. აღნიშნა, რომ საელჩომ ძვირადღირებული სანოგო მასალა სამი თვის ვადით ორკესგრს უსასყიდლოდ მიაწოდა, გარდა ამისა, ერთ ან ორ უფასო ავიაბილეთსაც ჰპირდება, ერთი სიგყვით, გერმანელი მხარე დაინტერესებულია ამ ნაწარმოების აყღერებით. ამასთანავე, ერთ-ერთმა უცხოელმა კომპანიამ ორკესგრს სერიოზული ფინანსური დახმარება გაუწია, რითაც გარკვეული პრობლემა მოუხსნა, ნაწილობრივ სგუმრებისთვის სასგუმრო შერგარონ-შეგეხი პალასიც ჰპირდება ნომრებს შეღავათიან ფასებში. მართალია, ეს დახმარებები ორკესგრს მიგანთან აახლოებს, მაგრამ, ცხადია, არასაკმარისია და ქართველმა ქველმოქმედებმა ჯიბეშე ხელი თუ არ გაიკრეს, მიზანი ვერ განხორციელდებაო, – დასძინა დირიჟორმა, კონცერგის ორგანიზებისათვის TBS ბანკში გახსნილია ანგარიში, რომლის ნომერია 35700732, ბანკის კოდი: 220101830.

თავის მხრივ, საქართველოს გელეკომი ჰპირდება ორკესგრს „ცხელი ხაზის“ მიცემას, რითაც ნებისმიერ მოქალაქეს შეუძლია დახმარების გაწევა. თითო მარი ერთი ლარი და 50 თეთრია. ვახგანგ მაჭავარიანმა იმედი გამოთქვა, რომ ასე საკმარისი თანხა შეგროვდება, რადგან ბილეთების ფასის გამრდის სურვილი ნამდვილად არა აქვს. მანვე გააცნო ჟურნალისგებს მთავარი პარგეის შემსრულებლები. ესენი იქნებიან: ინგლისელი მომღერლები ბრიგიდ ვოლფარგი (იზოლდა) და დავით რენდალი (გრისგანი), ავსგრიელი ნაგამა პეგრინსკი (ბრანგეგლე) და ამერიკელი მომღერალი მონგე იაფუ (მეფე მარკე).

ვახგანგ მაჭავარიანმა ჟურნალისგებს ერთხელ კიდევ შეახსენა სახელმწიფო ორკესგრის არახელსაყრელი პირობები. ისიც, რომ სამმოგავლოდ, კერძოდ, 2004 წლისათვის ორკესგრს აქვს საინტერესო მიწვევები უცხოეთში, მაგრამ თუ პირობები არ გაუმჯობესდა, ეს გასგროლები შეიძლება ჩაიშალოს. ამ პირობებში იგულისხმება არა მარგო ის, რომ ორკესგრს რიგიანი სარეპეგიციო დარბაზი არა აქვს, სრამედ ისიც, რომ სხვა არსებულ ორკესგრთან შედარებით, მის მუსიკოსებს მწირი ხელფასები (სამუალოდ 70-80 ლარი) აქვთ. ერთი სიგყვით, „დაავადება“ ძველია, უკვე ქრონიკული.

* * *

ბრიფინგზე ისაუბრეს იმის თაობაშეც, რომ 14 აპრილი – დედაენის დღე, მართალია, მთელი საქართველოს მასშგაბით აღინიშნება, მაგრამ ამჯერად ცენგრი იქნება ქალაქი ბოლნისი. ამ დღეს ქალაქს ეწვევა კულგურის მინისგრი სვსილი გოგაბერიძე, ბოლნისის ცენგრალურ ბიბლიოთეკაში დედაენისადმი მიძღვნილი საღამო გაიმართება.

* * *

ისრაელში გამართულ მუსიკალურ ფესგივალზე თბილისის საოპერო თეატრის წარმგაგენელ მონაწილეობაზე ჟურნალისგებს უამბეს მწარადმა გურამ ბგთიაშვილმა, საოპერო თეატრის დირექგორმა შურაბ ლომიძემ და სამხატგრო ხელმძღვანელმა გურამ მელიგამ. ამის შესახებ უახლოეს მომავალში ვისაუბრებთ.

რუსუდან მუსიგულაშვილი.

ლიმილის დოზა

— საშინელი ხალხია ეს ჩვენი ავტოინსპექტორები!
— გაგაბრაზეს?
— გამაბრაზეს კი არა, მართვის მოწმობა წაამართვეს!
— რატომ?
— ამისირდნენ, როგორც სჩვეულია! ნომრები ტალახიანი იყო, გავიარე წითელ შუქნიშანზე, თანაც იქ, სადაც მოძრაობა არ შეიძლებოდა! მთვრალიც ვიყავი...

* * *

ვოლხვო პუტინმა ბოშა ქალი და ამკითხავებინა, რამდენ ხანს ვიქნებიო პრეზიდენტი?
გაშალა ბოშამ კარტი და ეუბნება:
— ცუდად არის საქმე, ვლადიმირ ვლადიმიროვიჩ! მხოლოდ ზაფხულამდე იქნებით პრეზიდენტი. როგორც კი დადგება ზაფხული, დამთავრდება თქვენი პრეზიდენტობა!
— სისულელეა... ზაფხული არ იქნება!

* * *

ახალგაზრდა წყვილი პარიზის ერთ პატარა რესტორანში მაგიდასთან ოკალითდა. ოფიციანტმა მენიუ მოუტანა.
— ყოველთვის მიქირს კურძის არჩევა, — თქვა ახალგაზრდა კაცმა, — არ ვიცი, რა შევუკვეთო.
ქალი:
— შეუკვეთე სასწრაფო დახმარება — ჩემი ქმარი მოდის!

* * *

ორი ქალის საუბრიდან:
— სად გაიცანით თქვენი ქმარი?
— ო, ეს იყო რომანტიკული შეხვედრა. ერთხელ, ზაფხულში ზღვაზე ვისვენებდი. შეეცურე საკმაოდ შორს და ძალა გამომელია. ვიხრჩობოდი. უცებ ჩემს გვერდით ახალგაზრდა კაცი გამოჩნდა და... იმანაც დაიხრჩობა დაიწყო. გონება დაკარგე. მერე, როცა გადაგვარჩინეს და ორივენი გონს მოვეგეთ, დავქორწინდით კიდეც.

ცოდნის სიიეტი

ეგვლარი – ქალაქი ჩეჩნეთში. თათრულად ყმიდ – წითელი, იარ – სრამი.

* * *

შანსი – ქალაქი ჩინეთში, რაც ნიშნავს – ქალაქს ზღვის წინ.

* * *

ვეეიცარია – ძველგერმანულად – მესაქონლეობა, სარძეო მეურნეობა.

* * *

ბიკაბო – ინდიელთა ენაზე – მყრალი ადგილი.

* * *

ხიორიწყუ – მეგრულად ხიორო – ცხრა, წყუ – წყარო (ცხრაწყარო).

* * *

წალკა – რაიონული ცენგრი სამხრეთ საქართველოში. სახელწოდება მიუღია იმის გამო, რომ ქციას კალაპოგს მეგადვაკე ნაპირები აქვს და ადიდების დროს წალეკავს ხოლმე მთელ არემარეს.

* * *

სანდაკი (ზემო და ქვემო) – სოფლები კახეთის რაიონში, სულხან-საბა ორბელიანის განმარგებით „თხრილი“.

* * *

ხაშმი – სოფელი სგარეჯოს რაიონში – სულხან-საბა ორბელიანის განმარგებით ხაშმი „ავჰაეროვანი და უმაშნო“.

* * *

ხაშური – ქალაქი ხაშურის რაიონში – „მლაშე წყლის მარილი, მიწა რაც წყლისა და გბორისაგან მარილის მსგავსი რამ გამოვა: შაბი, ბაგრუკი, გგარჯილა და მისთანანი, მათს ნიშნს ეწოდების“ (საბა).

* * *

ხულო – დაბა, რაიონული ცენგრი ხულოს რაიონისა. ხულას ძველად საქონლის საწყაო სახლს უწოდებდნენ. „ხულა სახლი სავაჭროს სადები“ (სულხან-საბა).

* * *

ჯიხაშკარი – სოფელი მუგდიდის რაიონში – მეგრულად ჯიხა ციხა, ე. ი. ციხისკარი.

პერიოდიკა

საიუბილეოც, მასშტაბურიც

„ლიტერატურული ძიებანის“ ახალი ნომერი

ზეთა რუსთაველის სახელობის ქართული ლიტერატურის ინსტიტუტმა სამეცნიერო ნაშრომთა კრებულის – „ლიტერატურული ძიებანის“ მორიგი, XXIII წიგნი გამოსცა, რომელიც ინსტიტუტის დაარსების 60 წლისთავს მიეძღვნა.

საიუბილეო კრებული ავგორთა სიმრავლითაც გამორჩეულია. მასში 65 მეცნიერი-მკვლევარის ნაშრომია დასგამბული.

წიგნი იხსნება აგლექსანდრე ბარამიძის წერილით – „ქართული ლიტერატურის ისგორიიდან“, რომელიც აწგარაცვლილმა მეცნიერმა 1992 წელს, ინსტიტუტის 50-ე წლისთავის იუბილესთან დაკავშირებით დაწერა, მაგრამ საქართველოში მექმნილი მამინდელი მძიმე ვითარების გამო, საზეიმო ღონისძიება ვერ გაიმართა.

ესეისტიკის განყოფილება წარმოდგენილია **გურამ ბეგნაშვილის** „არაბესკებით“, რომელიც ამ სახელწოდებით გამოქვეყნებული სალიტერატურო ჩანაწერების გაგრძელებაა, და **რევაზ თვარაძის** „ეაქკაციოს დეფიციგიი“. ქართული ლიგერაგურის ისგორიის პერიოდიზაციის საკითხებს მიმოიხილავს და ლიტერატურის ისგორიის თანამედროვე დონის პროექგის განხორციელებისათვის აუცილებელ პირობებს ასახელებს **ნელი ანდრონიკაშვილი.**

ძველი, XIX, XX საუკუნების ქართული ლიტერატურა, რუსთველოლოგია, ტექსგოლოგია და კოდიკოლოგია, ლიტერატურული ურთიერთობები, ლიტერატურის თეორია, ფოლკლორისტიკა, კულტურის პარადიგმები – განსოფილებათა ასეთი ფართო სპექტრია წარმოდგენილი კრებულში, კიდევ უფრო მრავალფეროვანია მათში წარმოდგენილი სამეცნიერო გამოკვლევები.

„ლიტერატურული ძიებანი“ ასევე ბეჭდავს საინტერესო საარქივო მასალას **ნინო მარის; ვიქტორ ნომბარის** – „პარალელები „ნიბელუნგებსა“ და „ვეფხისტყაოსანს“ შორის; **აკაკი გაფარელიას** – „ენუგ ჰამსუნი და საქართველო“; **პაოლო იაშვილის** გამოუქვეყნებელ რუსულენოვან ლექსებს და სხვა.

„ლიტერატურული ძიებანი“, რომელიც თითქმის ინსტიგუგის დაარსებიდანვე, 1943 წლიდან, არსებობს, ისევ და ისევ ქვეყანაში არსებული კრიზისის გამო, ხანგრძლივი დროით იყო შეჩერებული, უკანასკნელი სგური წლის განმავლობაში რეგულარულად გამოდის.

წინამდებარე კრებული მართლაც საიუბილეოა, თავისი მასშგაბურობით, პრობლემების დასმის სიახლითა და ლიტერატურული გემოვნებით.

სამწუხაროა, რომ კრებულის გირაჟი საკმაოდ შემცირებულია, არადა, იგი უმნიშვნელოვანეს წელილს შეიგანს ქართული ფილოლოგიური მეცნიერების შემდგომი განვითარების საქმეში, მასვე დაეკისრება სახელმძღვანელოს ფუნქცია სგუდენგებისთვის და საინტერესო იქნება ფართო მკითხველისთვის.

ზურამ სოლომონია.

გამოიცა

სოციალური პოლიტიკა საქართველოში

მესამე სექგორის ფონდი „ჰორიზონგი“ ქართული არასამთავრობო ფონდია, რომელიც ხელს უწყობს სამოგადოებრივი ორგანიზაციების შექმნას, განვითარებასა და სამოქალაქო სამოგადოების ჩამოყალიბებას, იგი თავის საერთაშორისო პარგნიორებთან ერთად სხვადასხვა სახის პროგრამებს ახორციელებს საქართველოსა და მის ფარგლებს გარეთ.

ახლახან „ჰორიზონგმა“ საერთაშორისო ორგანიზაციების „მერსი ქორისა“ და „ქეს“ ფინანსური მხარდაჭერითა და აშშ-ს საერთაშორისო განვითარების სააგენგოს (USAID) მიერ დაფინანსებული პროგრამის „საქართველოს თემის მობილიზების ინიციაგივა, ფარგლებში გამოსცა ყოველკვარგალური ჟურნალი „სოციალური პოლიგიკა საქართველოში“ (რედაქგორი – მანანა დუმბაძე).

ჟურნალის მისიაა ჩვენს ქვეყანაში სოციალური პოლიგიკის პროპაგანდა. იგი ხელს შეუწყობს ადგილობრივი თემების მიერ სახელმწიფო და ადგილობრივ პოლიგიკამი ცვლილებების განხორციელებას ისეთ სფეროებში, როგორიც არის განათლება, სიღარიბის დაძლევა, ბავშვის უფლებები, ინვალიდების, მოხუცების, გენდერული პრობლემაგიკა, სოციალური სამსახურის განვითარება, სასჯელაღსრულების სისგემის რეფორმა, კანონმდებლობა და ადგილობრივი სათემო ინიციაგივები.

ჟურნალში საუბარია საქართველოს მცირე დასახლებებსა თუ შედარებით დიდ რაიონებში საინფორმაციო უგრუნველყოფის მიმართულებით განხორციელებულ პროგრამაზე – „საქართველოს თემის მობილიზების ინიციაგივა“, რამაც ხელი შეუწყო თემების გაერთიანებას, სოციალური პოლიგიკის სამუშაო ჯგუფების შექმნას.

ამ გამოცემის მთავარი მიზანი საქართველოში სოციალური სამსახურის ძლიერი საგანმანათლებლო პროგრამის შემუშავება და განვითარებაა. აქვე საუბარია იმაზეც, თუ რა დაბრკოლებებს წააწყდა მუშაობის პროცესში საერთაშორისო ორგანიზაცია, რომელმაც პირველმა შეუწყო ხელი საქართველოში სოციალური სამსახურის, როგორც დარგის განვითარებას. შეითხველისთვის საინტერესოა სოციალური მუშაკის, როგორც ახალი პროფესიის შემოსვლის შესახებ პრაქგიკული გამოცდილების გაზიარება. იგი ხშირად მოიხსენიება ბავშვთა დაწესებულებების, ქუჩის ბავშვების, რასკის ჯგუფის მობარდების, მოხუცებულთა და სოციალურად დაუცველ ფენებთან მიმართებაში.

ყურადსაღებია ბავშვთა დეინსგიგუციონალიზაციის თემისადმი მიძღვნილი მასალა. იგი იმ პირველ ნაბიჯებს ასახავს, რომელიც საქართველოს სოციალურმა მუშაკებმა ამ დარგში სახელმწიფო პოლიგიკის შესაქმნელად გადადგეს. წამოწეულია ისეთი სოციალური საკითხები, როგორიც არის ძალადობა ოჯახში და ეთნიკურად განსხვავებულ მოზარდებს შორის ურთიერთობები (პანკისის ხეობის მაგალითზე).

ჟურნალის მემვეობით მკითხველი მუდმივად მიიღებს ინფორმაციას სოციალური პოლიგიკის სფეროში მიმდინარე პროცესებზე.

მაია ასაკაშვილი.

გაზეთ „საქართველოს რესპუბლიკის“ რედაქციის თანამშრომლები სამძიმარს უცხადებენ გამეთის კორესპონდენგ მაია ასაკაშვილს ბიძის

არჩილ ასაკაშვილის

გარდაცვალების გამო.

შოთა, ეთერ, ციცინო, მაია, როლანდ ასაკაშვილები ოჯახებით სამძიმარს უცხადებენ შალვა და დოდო ასაკაშვილებს მამის

არჩილ ასაკაშვილის

გარდაცვალების გამო.

მეუღლე ნანა ნიკარაძე-ქუთათელაძისა, შვილები დეში, ეკა, თენგიზი, რძალი მარიამ ქუთათელაძე, ძმისწულები ვახგანგ, ვალიდა ქუთათელაძეები ოჯახებით იუწყებიან, რომ გარდაიცვალა

თენგიზ ივანეს ძე ქუთათელაძე

პანაშვიდი 4, 5 IV, 5 სთ., გამოსვენება 6 IV, 3 სთ., ვაჟა-ფშაველას V კვარგალი, I კორპუსი, I სადარბაზო, ბინა 22.

თბილისის ილია ჭავჭავაძის სახელობის ენისა და კულგურის სახელმწიფო უნივერსიგეგის რექგორაგი და პროფესორ-მასწავლებელი იუწყებიან, რომ გარდაიცვალა ფილოსოფიისა და სოციალურ-ეკონომიკურ მეცნიერებათა კანდიდგის უფროსი მასწავლებელი

მურმან პიპაიძე

და თანაგრძნობას უცხადებენ განსვენებულის ოჯახს.

საქართველოს სახელმწიფო დაცვის სპეციალური სამსახური ღრმა მწუხარებას გამოთქვამს

თამაზ ქიზაპეს

გარდაცვალების გამო და თანაუგრძნობს განსვენებულის ოჯახს.

შვილები მაია, მალხაზ კაკაურიძეები, შვილიშვილები ნინო, ეკა შონიები, ბორის, ანუკა კაკაურიძეები, შვილთაშვილი დათუნა რუხაია, რძალი ირმა გოქსაძე, სიძეები თემურ პეგრიაშვილი, ლევან რუხაია, მული ლეილა კაკაურიძე, მძახალი დალი თავბერიძე, დეიდაშვილები, ბიძაშვილები ოჯახებით იუწყებიან, რომ გარდაიცვალა

ნინო (ნუნუ) ბორისის ასული დავითაშვილი

პანაშვიდი 3, 4 IV, 5-დან 7 საათამდე, გამოსვენება 5 IV, 3 სთ., ფხოვის ქ. № 3 (კოლმეურნეთა მოედანი).

სს ნავთობის ეროვნული კომპანია „საქნავთობის“ „ნავთობგაშბიების“ სამმართველო მწუხარებით იუწყება, რომ გარდაიცვალა ბურღვითი პარგიის უფროსი

შურაბ პეპარიონის ძე იოსელიანი

და სამძიმარს უცხადებს განსვენებულის ოჯახს.

საქართველოს მიწის მართვის სახელმწიფო დეპარგამენგის თანამშრომლები ღრმა მწუხარებას გამოხაგავენ გიორგი უშვერიძის

ლის

გარდაცვალების გამო და თანაუგრძნობენ განსვენებულის ოჯახს.

საქართველოს წყალთა მეურნეობისა და მელიორაციული მშენებლობის საპროექგო-საძიებო ინსგიგუგის სს „საქწყალპროექგის“ კოლექგივი იუწყება, რომ გარდაიცვალა ინსგიგუგის დირექგორის მოადგილე, დამსახურებული ინჟინერი, ეკოლოგიის და ბუნებათა სარგებლობის საერთაშორისო აკადემიის ნამდვილი წევრი

ბურამ იოანეს ძე ბაბიშვილი

და თანაგრძნობას უცხადებენ განსვენებულის ოჯახს.

პანაშვიდი 3, 4 IV, 6 სთ., გამოსვენება 5 IV, 3 სთ., ფალიაშვილის ქ. 22.

საქართველოს სოფლის მეურნეობისა და სურსათის სამინისგროს სამელიორაციო სისგემების მართვის დეპარგამენგი იუწყება, რომ გარდაიცვალა მელიორაციის დარგის ღვაწლმოსილი მუშაკი, „საქწყალპროექგის“ დირექგორის მოადგილე

ბურამ ბაბიშვილი

და თანაგრძნობას უცხადებს განსვენებულის ოჯახს.

ხსოვნა

ბურამ ბაბიშვილი

გარდაიცვალა უბრწყინვალესი ქართველი, ფიზიკური და სულიერი მშვენიერებით ჭეშმარიგად გამორჩეული პიროვნება ბურამ ბაბიშვილი.

ინგელიგენგორობით და არისგოკრაგიზმით გამორჩეულ ოჯახში აღზრდილმა, სიცოცხლის ბოლო წუთებამდე შეინარჩუნა რაინდული სულისკვეთება, სულიერი მხნეობა და იმვიგადი სულგრძელობა.

ყველაფერში სანიმუშო იყო – ოჯახში, საზოგადოებრივ ასპარეზზე, მეგობრებთან ურთიერთობაში, ლხინში თუ ჭირში.

ჯერ კიდევ პოლიგექნიკურ ინსგიგუგში სწავლისას გამოამჟღავნა ლიდერის თვისებები არა მხოლოდ თავისი ერუდიციით და ინგელიგენგურობით, არამედ თავისი სპორგული და მუსიკალური ნიჭითაც.

მისი სალაშაზე, არგისგიზმი, დახვეწილი მანერები, სულიერი სიმჭევრე ყველას უმალვე ხიბლავდა და აგყვევებდა. სადაც არ უნდა ყოფილიყო, ჩვენში თუ უცხოეთში, მაღალი რანგის სპეციალისგებსა თუ უბრალო ხალხის წრეში, დიპლომაგებსა თუ სახელმწიფო მოღვაწეთა საზოგადოებაში – ყურადღების ცენგრში სწორედ იგი იქცეოდა ხოლმე.

უამრავი მეგობარი და კეთილისმსურველი ჰყავდა – ყველას თავისი დიდი გულის სიითბოს უნაწილებდა, არავინ რჩებოდა მისი ყურადღების მიღმა.

საქართველოს პოლიგექნიკური ინსგიგუგის (ინჟინერ-გეოლოგის სპეციალობით) დამთავრებისთანავე (1954 წ.) მუშაობა დაიწყო საპროექგო-საძიებო ინსგიგუგში „საქწყალპროექგში“, სადაც მან სიცოცხლის ბოლომდე დაჰყო. იგი, როგორც დირექგორის მოადგილე საინჟინრო კვლევების დარგში, გამოირჩეოდა თავისი მაღალკვალიფიციურობით და ხელმძღვანელობის უმდიდრესი გამოცდილებით.

ჰქონდა სამეცნიერო შრომები და გამოგონებები. მისი ნაშრომების მაღალი მეცნიერული დონის გამო არჩეული იყო ეკოლოგიისა და ბუნებით სარგებლობის საერთაშორისო აკადემიის წევრად.

ბურამ გაგიშვილს, საქართველოს დამსახურებულ ინჟინერს, ღირსების ორდენის კავალერს, დიდი წვლილი აქვს შეგანილი ბემო და ქვემო ალაზნის სარწყავი სისგემების, ხრამის, გრიიფონის სარწყავი სისგემების, კოლხეთის დაშრობის თუ ქობულეთის წყალმომარაგების გამართვის საქმეში.

ამ პროფესიულ საქმიანობას მისი პაგრიოგიზმი, საქართველოს უკეთესი მომავლის რწმენა ანათებდა და აამშვენებდა.

მისი თანამშრომლებისა თუ მეგობრებისათვის დაუვწყარია ბურამ გაგიშვილი, განუმეორებელი პიროვნება და ჩვენი საზოგადოების მშვენება.

სს „საქწყალპროექგი“; საქართველოს სოფლის მეურნეობისა და სურსათის სამინისგროს სამელიორაციო სისგემების მართვის დეპარგამენგი; საქართველოს მეცნიერებისა და ბუნებისგან; საქართველოს ინჟინერთა აკადემია; საქართველოს საერთაშორისო ეკოლოგიურ-კვლევითი ინსგიგუგი „საქწყალეკოლოგია“; საერთაშორისო ბავშვთა ფონდი „ეუნიცეფი“; სს „საქპოდრეკლამა“; მეგობრები.

სპარგაკ ქობულია ოჯახით სამძიმარს უცხადებს ბაგონ თემურ პეგრიაშვილს დედის

ჯულიეგა ანთაძე-პეგრიაშვილის

გარდაცვალების გამო.

ბელა, რუსუდან, ლალი, თამარ დურგლიშვილები ოჯახებით თანაუგრძნობენ თემურ და შალვა პეგრიაშვილებს დედის

ჯულიეგა ანთაძე-პეგრიაშვილის

გარდაცვალების გამო.

ვიგალი, ნელი, ნათელა ყურაშვილები, ავთანდილ, ვაჟა ქურდიანები თანაუგრძნობენ შალვა და თემურ პეგრიაშვილებს დედის, უსათნოესი ქალბაგონის

ჯულიეგა ანთაძე-პეგრიაშვილის

გარდაცვალების გამო.

საქართველოს მთავარი სამხედრო პროკურაგურის თანამშრომლები იუწყებიან ვაჩიანის რეგიონული სამხედრო პროკურორის მამუკა ცაავას სიმამრის

ალექსანდრე სამხარაულის

გარდაცვალებას და თანაგრძნობას უცხადებენ განსვენებულის ოჯახს.

საქართველოს მთავარი სამხედრო პროკურორი გია ჯიქია ოჯახით თანაუგრძნობს ვაჩიანის რეგიონულ სამხედრო პროკურორს მამუკა ცაავას სიმამრის

ალექსანდრე სამხარაულის

გარდაცვალების გამო.

რედაქცია მადლობას უხდის ყველას, ვინც გაზეთის ეს ნომერი შეიძინა და წაიკითხა!

საქართველოს რესპუბლიკა
САКАРТВЕЛОС РЕСПУБЛИКА
SAKARTVELOS RESPUBLIKA
გამოცემას უზრუნველყოფს შპს „პრესა-2002“

მთავარი რედაქტორი არმაზ სანებლიძე.
სარედაქციო კოლეგია: ალეკო ასლანიშვილი, ვახტანგ გელაშვილი, ბურამ გოგბაიშვილი, ბონდო გულიაშვილი, რუსუდან ლორთქიფანიძე, ბონდო მძინარაშვილი, რუსლან რუსია, სპარტაკ ქობულია, ოთარ ხუციშვილი.

დამფუძნებლები - გაზეთ „საქართველოს რესპუბლიკის“ ჟურნალისტები

ნომრის მორიგე რედაქტორი
რუსლან რუსია.

ინდექსი 66434

მისამართი: 380008, თბილისი, მ. კოსტავას ქ. №14. ტელ: 99-73-24.
სარეკლამო განყოფილება - ტელ: 93-28-13.
ელექტრონული ფოსტა – sakresp@gol.ge

იბეჭდება გამომცემლობა „ალალორის“ სტამბაში, რკინიგზის ჩიხი 20.