საქართველოს ეროვნული ბიბლიოთეკა

საქართველოს რესპუბლიკა

გაზეთია 1990 წლის 28 აგვისტოდან № 115 (660) ხუთშაბათი, 3 ივნისი, 1993 ფასი 10 კაპიკი

ნოემბრიდან

- სისხლისღვრის შეწყვეტა აკრძალულია! — 2
- უკეთური დანდობა არ ეკეთებათ! — 8

ნაწილ შეიგვყვეი

ᲝᲠᲛᲝᲪᲘᲐᲜᲘ ᲐᲮᲚᲝᲒᲘᲜᲔᲑᲘ

ᲐᲮᲚᲐᲮᲐᲜᲡ ᲒᲐᲜᲔᲚᲔᲑᲔᲚᲘ ᲮᲐᲚᲮᲘᲡ ᲛᲔᲜᲔᲯᲔᲠᲘᲡ ᲛᲝᲙᲐᲚᲔᲔᲑᲘ ᲛᲐᲒᲐᲚᲘᲗᲘ ᲐᲠᲘᲡ ᲛᲝᲜᲐᲬᲘᲚᲔᲔᲑᲘᲡ ᲒᲐᲜᲪᲮᲐᲓᲔᲑᲐ, ᲠᲝᲛᲔᲚᲗᲐ ᲨᲠᲝᲛᲘᲡ ᲓᲠᲝᲡ ᲓᲐᲡᲐᲬᲧᲘᲡᲨᲘ ᲛᲝᲡᲐᲮᲚᲔᲝᲑᲐ ᲐᲠ ᲓᲐᲒᲕᲐᲛᲢᲧᲓᲐ. ᲛᲐᲒᲐᲚᲘᲗᲘ ᲐᲠᲘᲡ ᲛᲝᲜᲐᲬᲘᲚᲔᲔᲑᲘᲡ ᲒᲐᲜᲪᲮᲐᲓᲔᲑᲐ ᲒᲐᲜᲡᲐᲙᲣᲗᲠᲔᲑᲘᲗ ᲐᲠ ᲨᲔᲛᲘᲫᲚᲘᲐ ᲓᲐᲓᲐᲡᲢᲣᲠᲔᲑᲐ, ᲠᲝᲛ ᲛᲝᲜᲐᲬᲘᲚᲔᲔᲑᲘᲡ ᲒᲐᲜᲪᲮᲐᲓᲔᲑᲐ ᲨᲔᲡᲐᲫᲚᲝ ᲐᲠᲘᲡ ᲛᲔᲡᲐᲛᲔ ᲞᲘᲠᲘ ᲛᲘᲔᲠ ᲓᲐᲜᲐᲨᲐᲣᲚᲘ ᲒᲐᲛᲝ, ᲠᲐᲛᲓᲔᲜᲘᲛᲔ ᲐᲓᲐᲛᲘᲐᲜᲘ ᲓᲐᲙᲐᲠᲒᲐ ᲐᲜ ᲓᲐᲖᲘᲐᲜᲔᲑᲣᲚᲘ ᲘᲧᲝ ᲛᲐᲗᲒᲐᲜ ᲓᲐᲙᲐᲕᲨᲘᲠᲔᲑᲣᲚᲘ ᲐᲜ ᲐᲠᲐ.

ᲒᲠᲔᲜᲯᲔᲑᲘ ᲗᲣ ᲮᲐᲚᲮᲘᲡᲔᲣᲚᲘ ᲞᲐᲠᲚᲐᲛᲔᲜᲢᲘᲡ ᲒᲐᲬᲔᲠᲘᲗ ᲒᲐᲛᲝᲬᲕᲔᲣᲚᲘ ᲞᲔᲢᲘᲪᲘᲘᲗ ᲓᲐᲘᲬᲧᲝ ᲮᲔᲚᲛᲝᲬᲔᲠᲐ ᲛᲝᲜᲐᲬᲘᲚᲔᲗᲐ ᲒᲐᲜᲡᲐᲖᲦᲕᲠᲐ, ᲠᲝᲛ ᲡᲐᲮᲔᲚᲛᲬᲘᲤᲝ ᲡᲐᲑᲭᲝᲗᲐ ᲐᲙᲐᲓᲔᲛᲘᲘᲡ ᲬᲔᲠᲘᲚᲘ ᲐᲠ ᲓᲐᲣᲑᲠᲣᲜᲓᲔᲑᲐ ᲓᲐ ᲐᲠᲪ ᲐᲠᲐᲤᲔᲠᲘ ᲒᲐᲣᲙᲔᲗᲔᲑᲘᲐ ᲛᲐᲡᲗᲐᲜ ᲛᲝᲛᲐᲠᲗᲔᲑᲘᲗ ᲐᲠᲪ ᲐᲠᲐᲤᲔᲠᲘ ᲓᲐᲣᲙᲐᲠᲜᲘᲐ ᲛᲐᲗ ᲛᲘᲛᲐᲠᲗ ᲞᲔᲢᲘᲪᲘᲘᲡ ᲐᲕᲢᲝᲠᲔᲑᲡ ᲒᲐᲜᲡᲐᲙᲣᲗᲠᲔᲑᲘᲗ ᲐᲠᲪ ᲔᲡ ᲞᲔᲢᲘᲪᲘᲐ ᲒᲐᲣᲒᲖᲐᲕᲜᲘᲗ ᲐᲠᲪ ᲛᲐᲡ ᲒᲐᲜᲡᲐᲮᲘᲚᲕᲘᲡ ᲛᲝᲗᲮᲝᲕᲜᲐ ᲓᲐᲬᲔᲠᲘᲚᲘᲐ ᲛᲐᲗ ᲛᲘᲔᲪᲐᲗ ᲮᲔᲚᲛᲝᲬᲔᲠᲐ ᲓᲐ

ᲑᲝᲚᲝᲛᲝ. ძარი — „ხან“ ბოდის ძველი ჩიხეთის ერი-ერთი ხანიერი — ცის-ის ხანელთან.

ეს ქვეყანა მოისხენიება ჩარდინიი (1,656.04 მილიონი, 1654 წ.) და ფარიანთი (9,6 მლნ. კმ²) მსიდელიანი ერი-ერთი უთვალი ხანელნიაგია. ჩიხეთის ხანელი რესპუბლიკის — ეგზისა ეგზისა ეგზისაა) დედაქალაქ ეგზისაში 10 მილიონი მაცხოვრებელი (ეგზისტენციალი).

ოფიციალური ენა ხინური, რომელიც განეკუთვნება ხინურ-ტიბეტური ენათა ოჯახს (ოთხი ? ძირითად დიალექტად ჯგუფად). უმეტესი წერილობითი ძეგლები განეკუთვნება ძვ. წ. II ათასწლეულს.

დაწერილობაში გამოიყენებოდა იეროგლიფები. ნაშენი საქონლო რაოდენობა 50 ათასს აღწევს. ამჟამინდელი დაწერილობითი (თანამედროვე ხინი — კი ზე „ხანიური დაწერილობა“) განსხვავებით ადრინდელისაგან ნაკლებ იეროგლიფურია.

ჭიანჭარ-ს პერიოდში (V-III ს. ს.) ჩინეთში ასტრონომების შეფილი ცაცოზრნიის ისტორიები დანასკვიდა პირველ ტრაქტატი, რომელიც 800-ზე მეტ ხანთნი შეიძლება.

ასტრონომმა ჯან-ხუნმა (78-130) შეკმნა ცის პარეკეთა გლობუსი და შეიტანა მასში 2500 ვარსკვლავის კატალოგი. ცისმიერგრაფი, რომელიც ლოკალიზებულ ანა მარტო ხიდგეს ხიადროსა, არამედ მიწიერებს.

ჩინეთშებრ გამოიგონეს თოფის წამალი, პალატი, ტიტი, წერილი სადაც ილუსტრებული ამის ფაქტები.

ქვეყნი აღმოსავლეთს ხალხთა სანეკინრო მეცნიერებაში დიდი ადგილი უჭირავს ჩინურ მედიცინას, ჩინელი უძველესი დროიდან იცოდნენ წზეკიანი ტერრაკოტის (ალუმინისებური) ბიერეთი ჩარეკილი ნივთიერება ლიანგ-ჩიაოს (ოქსიდი) და სხვა.

დაახლოებით სამი ათასი წლის წინ გაჩნდა ბიერეთი საყადრისოები. თანდათან შეიქმნა სპეციალისები (ოსანა, ქიმიკოსი, დიეტოლოგიას), სახელოვანმა სწავლულმა ბიან-ციაოს ეგზისაში დაიწყო პალპაციის გამოყენება, მაგრე პიერეთ იხმარა სახესხეთნი სიმღერებები (ტარტარები) ქირურგიული ოპერაციის ხაგიებით დროს. მეცნიერმა მეცოკინმა გუნმა პიერეთში დაიწყო ავადყოფობის ისტორიის შეგროვება — „ხანჭრელობის გამოკვლევის და ანალიზის“.

ახალი წელთაღრიცხვის პირველ საუკუნეში ჩინეთში უკვე შედგენილი იყო სამეცნიერო ლიტერატურის კატალოგი, რომელიც ორასამეოცე ტრაქტატს ითვლიდა.

კირურგი ხუა ტო (141-208) აკეთებდა ოპერაციებს თავის ქალაზე, გულმკერდისა და ეგზისის ღრუში. ცნობილი ექიმი ჯანგ ჩონ-ჯინგ (210-285) პირველად დაწერა ანატომიაი შრომა პულსის შესახებ. შედეგისა გა-ხანძი (III ს.) პირველად მიეკუთვნა ბრონქიალური ასთმის ჩვენებისა. ეგზისის აღსაიტიები (ცდებიანი), აფრა-ხიკისა და ყველაზე სიმპტომის შესახებ წერილი.

502 წელს გამოიცა მსოფლიოში პირველი ფარმაკოპეა (წერილი ტომეული). ინ ზეიცეს 730 სა-

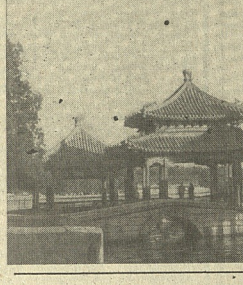

ხის მეცნიერული წყობის აღწერილობას. ეს დოკუმენტი შეიქმნა 22 ფიზიკოსის მონაწილეობით. ექიმთაგან მაძიებე ბიანცაო საკერძოლო ტრაქტატი თავისებურობა და შეცნიერ სიფრთხილით.

ჩინეთშეს აკეთებდნენ ეგროპელებზე ადრე ჩვეულებრივ ოპერაციებს. ქირურგი ჰუა ტო (141-208) ანესთეზიის მიზნით ანესთეზიის ნარკოზის ნაცვლად ხმარობდა ღვინოს, რომელშიც ათავსებდა ოპიუმის ნაყენს. ჩინელი ექიმები ფართოდ იყენებდნენ ანესთეზიის ამ მეთოდს ხანგრძლივი ოპერაციების დროს. ჩინელ ექიმებს ჰქონდათ ინსტრუმენტების ფართო არსენალი, მათ შორის ნემსები, ნემსის ჭურჭლები, ნემსის ჩარჩოები, ნემსის ჭურჭლები, ნემსის ჩარჩოები, ნემსის ჭურჭლები, ნემსის ჩარჩო

გაუმგებრობა რომ ყპიცილოთ

სამოსლისათვის ჯვუფი უკასუხებს ჩაითხველთა შეკითხვებს

— ჩუმს სიძე შვილი, რომელიც ოჯახ ერთი დედაჩემის კილეში წერია, ბევრი ჩემთან, ძმასთან კი ცოტაი ურთიერთობს. გაგრილი ვარ 1994 წლის ოქტომბერი. ვიცოდი ჩემს ბიჭებთან, ტელეფონ ვის ვურეკავდი, ვინ მეწვია ჩემს ზეიმზე (ცალი კოლეს) ხანდაზმული?

ოთარ ალავიძიდან, ახალციხე

— ასეთ ამბავი, სიდედრო ბატონო.

— საქართველოს რესპუბლიკის პოეტების 1992 წლის 6 ივნისის ¹128 დადგენილების თანახმად, ქალთა დღე 8 მარტის ნაცვლად 7 ივნისს ზეიმობს. ამ დღეს ქალბატონები ხშირად ეწვევიან ხოლმე ერთმანეთს, ეს ტრადიცია ჩვენში ძალიან გავრცელებულია. ამიტომ ვფიქრობ, რომ ამ დღეს ბევრი ადამიანი მოგილოცავთ.

— ჩემი ქმარი ორი წლის წინ გარდაიცვალა. ჩემი ერთადერთი შვილი ოჯახით ამერიკაში ცხოვრობს. ვინ მილოცავს ამ დღეს?

ნ. ჯაბანაძე, ქ. ქუთაისი

— ეს ამბავი ნამდვილად ძალიან სამწუხაროა. ალბათ, ამ დღეს ბევრი ადამიანი მოგილოცავთ, ამიტომ ნუ დაიდარდებთ.

— 1988 წლიდან ვმსახურობ ერთ-ერთ ქალაქის ბანკში, სადაც ვმუშაობ ოთხი ქალიშვილი ვართ. ბანკში ჩვენ ერთად ვმუშაობთ, ერთად ვსწავლობდით, ერთად ვიზრდებოდით. ჩვენ ერთმანეთის ძალიან კარგი მეგობრები ვართ. ჩვენ ერთმანეთის დაბადების დღეებს ყოველთვის ვზეიმობდით. ახლა ჩვენ ოთხივე ოჯახიანი ქალები ვართ. ერთ-ერთ ჩვენგანს ქმარი ამერიკაში ჰყავს. ჩვენ ოთხივეს ქალიშვილები გვყავს. ჩვენ ოთხივეს ერთი დღით გვაქვს დაბადების დღე. ეს დღე 1992 წლის 1 ივნისიდან ჩვენ ოთხივეს ერთად გვაქვს აღნიშნული. ამ დღეს ჩვენ ოთხივეს ერთად გვინდა ზეიმი, მაგრამ ამერიკელი ქალბატონი არ ეთანხმება ამას. ის ამბობს, რომ ეს დღე მხოლოდ მისია და ის ამ დღეს მარტო აღნიშნავს. ჩვენ ამ ქალბატონის გამო ვერ ვიზეიმებთ ერთად ჩვენს დაბადების დღეებს. ეს ქალბატონი ჩვენ ყველას ძალიან გვეწყინა. ჩვენ ოთხივეს გვინდა ერთად ვიზეიმოთ ეს დღე. ვინ მილოცავს ამ დღეს?

ნ. ბ., ქ. ბათუმი

— ეს ამბავი ნამდვილად ძალიან სამწუხაროა. ალბათ, ამ ქალბატონს ეწყინა, რომ ის ერთადერთი ამერიკელი იყო, ვინც ამ დღეს მარტო აღნიშნავდა. ალბათ, ის ფიქრობდა, რომ ამ დღეს ყველა მას მიულოცავდა. ამიტომ ნუ დაიდარდებთ. ამ დღეს ალბათ ბევრი ადამიანი მოგილოცავთ.

— ჩემი ქმარი ორი წლის წინ გარდაიცვალა. ჩემი ერთადერთი შვილი ოჯახით ამერიკაში ცხოვრობს. ვინ მილოცავს ამ დღეს?

**ნ. ჯაბანაძე, ქ. ქუთაის

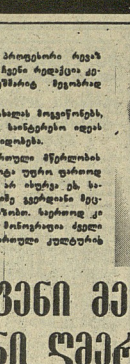

ცნობილების მეცნიერებათა დოქტორი, პროფესორი რევაზ ბარამიძე ამ ადამიანთა რიცხვისა. რომელთაც ჩვენი ერთადერთი კალმოსანი ასე ახასიათებდა: «ნე ვეშინია ბატონ რევაზ, რომელიც ჩვენი ერის ერთ-ერთი ღირსეული შვილია, ვინმემ ბალიშით დამახრჩოს, ან ვინმემ ბეღურები დამაწყვეტინოს. ამ ორ რამეს ბატონ რევაზ ბარამიძეს ვერავინ გაუბედავს, ვინაიდან ის ბალიშით ბეღურებს ისედაც ვერ ისვრის, ბეღურებს ვერ ნახავს, ვინაიდან ის ბეღურებს ვერ ხედავს, ვინაიდან ის ბეღურებს ვერ ხედავს, ვინაიდან ის ბეღურებს ვერ ხედ