საქართველოს ეროვნული ბიბლიოთეკა

საქართველოს ეროვნული ბიბლიოთეკა

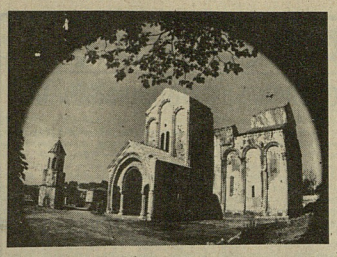

ქართველნო, ერთად ვიდგეთ!

დღეს, 28 აგვისტოს, ყოვლადწმიდა ღვთისმშობლის მარიამის მიძინების დღისთვის, ჟუთასში საქართველოს ეკლესიის წმინდა სინოდის მონაწილეობით აღინიშნება ერის მთლიანობის, ქვეყნის სიძლიერის დღე.

ჩვენი სახელმწიფოებრივი მთლიანობის სიმბოლოს—ბაგრატის ტაძრის წმინდა მიწაზე დაიდება ფიცი, რომ ქართველის ხელით ქართველის სისხლი აღარ დაიღვრება, რომ ქართველი ერი ერთსულ და ერთხორც შეკავშირდება.

საქართველოს რესპუბლიკა

ხელმოწერის 1993 წლის დეკემბრიდან. № 189 (717) შაბათი, 28 აგვისტო, 1993 წელი ფასი 25 კაპიკი

პირველი სტეპი

ქალერას ართმევენ

ოზურგეთის საქონლის ვეტერინარიის სანეფრო-ბაქტერიოლოგიური ლაბორატორიის „ხიდი“ ცხინვალის, ლენინგრადის, ქუთაისის, ფოთის ლაბორატორიებთან ერთად ქალერას წინააღმდეგ ვაქცინის წარმოებას ათვისებს. ამ ლაბორატორიებში ყოველწლიურად ათობით ათასი ცხოველია ვაქცინირებული. ოზურგეთში ამ ვაქცინის წარმოება 1990 წელს დაიწყო. ამ ლაბორატორიის ხელმძღვანელის ნათელა ჯაფარიძის თქმით, ამ ვაქცინის ეფექტურობა 12 თვეა. ამ ვაქცინის ერთ ფლაკონზე 50 ცხოველის აცრაა შესაძლებელი. ამ ვაქცინის ერთ ფლაკონზე 50 ცხოველის აცრაა შესაძლებელი. ამ ვაქცინის ერთ ფლაკონზე 50 ცხოველის აცრაა შესაძლებელი.

ტყვეებს არ ათავისუფლებენ

ბუდაპეშტი. ბოფოს საზღვარი დღეიდან მთლიანად დაიხურება. ამის შესახებ ბუდაპეშტის ტელევიზიის ბიულეტენი ცნობს. ბიულეტენის ცნობით, ხორვატიის ხელისუფლებამ ოფიციალურად გააფრთხილა უნგრეთის ხელისუფლება, რომ ომი ჯერ არ დასრულებულა და ამიტომ ომის ტყვეებს არ გაათავისუფლებენ. ამ ცნობის შემდეგ უნგრეთის ხელისუფლებამ გადაწყვიტა, რომ ომის ტყვეებს არ გაათავისუფლებენ.

ოდა ჟუთაისს

გიორგი წერეთელი

ვეძებდნი ყველა ახალდაბრუნებულ მეთაისეულ წყვილს.

ავბედარი.

მზრების ფრთებად გაწვლი ნისლი,
ის ცა ისე ზეციდან...
არ ვეშიღლები აქ ზლაშდან
ათად და ზედაც.

ის მთა ცხრა ცით თავშირთული
ცის და ზაფის ფაფით აწეწი,
თვითონ ღმერთის ჩამოფენილი
ალვანი დავითის.

ის მთა იქროს შრიალითნი
ერის ხეთის სალოცავი,
ეფრემთის მთით ირის,
ალვანების ზღვისპირის...

რაც ცის ირის, თავს აყრია,
რაც ტყიის ირის, აქ მთია,
ვეთის იქროს ჩარდახი,
ხეთის იქროს სუნთია.

მთი ფაი შენთ იქის,
აქ დღედღეის ზის ბარიან...
ქუთაისი დედაწულის
ახალნინი ხასპინიი.

ქუთაისი დვითს ნიქორნი
ტკბილია ბაჟიანის,
ანდელნის ღრიით ნაწერ წიგნს
აქ ფერცალნის ბაბა ღვთის.

ბარი იაღტა, ლხინი შეტი,
ჭაბი ქუთის კუთილ ბიჭების,
ქალთან გაგრის ქორიანი
ზალვა ბარელ ქუთაისი.

ერთიც ქუთა თუ ჩაგიკრა,
არ იქნები, არა ქალის,
უცხოელის ბაჭიანის ბიან
ვაჟის და ვალაკვისის.

ვინ ოქვა, ჩვენს დღეის არ სცალიან,
ვინ თქვა, ერის ხეში ბოცვიან?
ქუთაისი ნატრიანი
უადგი დროს ხეინიან.

აქ რა მოკლას ჯუღს თავისით,—
უცხოელის ქუთაისი
ახლაც ცხვედი ქუთაისი
ბაღანის ულიანის კაცს.

სამოთხეი ქუთაისი
არა ხუთით დაიხატა.
აქ ზღაპრები სუნთქვენ ისპის
ცისკრისწინა ქვაფენილ ხარებზე.

თაქზე ოდას ცა-მიწისერი
ითის თუ ითის ბაღს,
აქ ქანქარ დას კიკის ხოლი,
აქ ბაღილ ყვავილს ისხამს.

ბზაჭები ჩვენი ქუთაისის
სხვაგან სად ვიპქნა მაგი მიწა.
ცოცხლობის ბზით, ხუნთკეს ბზით
ვისე მზარნი მზია ხიჭი.

არის ცხრა ცის კარის მცველი,
ცხელი კარი დაიხსნა,
დედა რომ ნათლისმცემელის
მოკჭიდების ძალი მთქა.

კაცს თუ ვიწყი პოიანთო,
ქნარა მისი ცვარის მოსმის,
წუხლტების წყალ ღერით
ითბის,
დვთის ალდგომის ძალით ხოსვის.

ხათალას — ნათლისცემელს,
რაც ცუნაღები, აქედან ჩანს,
დიდ ღაჭვი აქ ზის ბერებელს
ნათლისმცემლის ალალ ფარხს.

ქუთაისში ოდნებელი
ოდა არის გამჩარებელი,—
სულას დიდი ქუთნებელის
დვთივ დასახულს ანჩელ ხელი.

აქ დვთერი მაღლი ღვთის
ეკრძალიან-ზანთან,
მძაო ზორის ხმენელი
ჩაუქიდა ხთას რიანი...

ანირანის ჭაქვი ვაცდა
(თავს არავის წინ არ ვთხრილით),
აქ ეკრძალა ანაზთან
ვიდაკვეთების ჭაქვის ხიდით.

ვინები არ დაკვჭრობია,
ზუნი ერის შექნი ბარჭვიანს...
ის მეფეი აქ ზოთია,
ვინც დიდად ჰქვის შედიცანს.

ვხსნი უძველეს კორაბთანს,
შიგ ძეკვ ჩვენი ოკეანეები,
ოქროს ფერის ფოთა დაყვითს,
ერის ზითითაც უნდა ქვეის.

რა ხერს, ვინც შვიძს ბარჭვის ხამდენს,
რაც ვიძეის, ვინც ცალის თისაკენ?
ქვეყნის რომ ყანანდენ,
ჩე ქვაღა ვიძეი ცალის ხიდს.

ქუთაისი ზენის ბაღით
ჩე დიდი ანის ერით,
ბის ხელეწიჩი დღისაც დაღის
ვენი ბორენი აიერის.

რაღა ვკნესი ამის შეტი,
თუკი ზედას ანის ღერით,
აქ ცის ზედას ნათლის ხვეტი
ხაბრკვალის სხვა სილრეთი.

და დვის, ის რაც მაგრად იდგა:
მთაზე ვიდე მაგრადაც...
მნათლის შეკი მე რთინის
და ზნე უკიდრონის.

და ვა ჩვენი სუდი ჩრეის,
რადგან უნდა ბაღს თავისი,
ხალიცვლეთ,
არის შვიბი
ალერსი და სუნთქვეა მისი,
უკან მიტოვ ბეკვრების
წინად ქუთაისი.

1993 წლის 27 აგვისტო

ნოემბერია

- საბაჟო ამბოხს ერის, მესაზღვრეები — სულ სხვას — 2
- ფაუსტი, ოთხი ქალი და ერის დამღუპველი შაქრორი — 3

დაარქმაყოფილეს მისიის თხოვნა

რესპუბლიკის საგარეო საქმეთა მინისტრმა ალეკსანდრე ჩიქავიძემ მიიღო საერთაშორისო წითელი ჯვრის ხელმძღვანელი მიშელ მაიერი, რომელიც კორდინაციის უშუალო ამოცანებისა და ორგანიზაციის ფილიალების საქმიანობას ეხებოდა.

მიმდინარე ხელშეკრულება განაცხადა, რომ საქმეებზე დამუშავებული გეგმები განსხვავება თვისებრივი ცვლილებებით იქნა შეტანილი, რომ საქართველოსთვის დადებითი მნიშვნელობა ენიჭება ამ შეხვედრაში მისი საგარეო-პოლიტიკური უწყების ხელმძღვანელის მონაწილეობას.

ბატონმა ჩიქავიძემ მაღლობა მოახსენა და გამოთქვა იმედი, რომ წითელი ჯვრის საქმიანობა საქართველოში გაგრძელდება და თანამშრომლობა შეხვედრები უფრო ინტენსიური გახდება.

მინისტრმა მისიის ხელმძღვანელს აცნობა, რომ საქართველოს საგარეო საქმეთა სამინისტრომ დაამტკიცოდა მისიის თხოვნა მისი უფროსი თანამშრომლებისათვის დიპლომატიური სტატუსის მინიჭების შესახებ.

ამერიკელ ჟურნალისტთა ყურადღების ცენტრში

საქართველოში არსებულ ვითარებასთან დაკავშირებით, გაეროს სამშვიდობო ძალების ბირითადი ქვედანაყოფების მიმდინარეობის შესახებ საქართველოს რესპუბლიკის წარმომადგენლობა გაეროში, საგანგებო და სრულიად ეროვნული ტელევიზიის პრესკონფერენციები ჩაატარა ამერიკელი ჟურნალისტების ჯგუფისთვის. ჯგუფის ხელმძღვანელი ბრძანდება ცნობილი ტელეკომპანიის „სი-ენ-ენ“, „ბოსტონ გლობის“, რადიოსადგურების „ბიბისის“, „ვოშოთდის“, „რადიო-ევროპასთვის“ კორესპონდენტების.

ელჩი შეეხო გაეროს უშიშროების საბჭოს მიერ მიღებული წლის 24 აგვისტოს მიღებულ შესაბამის რეზოლუციას, რომელიც საქართველოში მშვიდობის დამყარებისათვის. გაეროს მონაწილეობის შესახებ ეხებოდა ეს გადაწყვეტილება. ისეთი პირობებში, როდესაც სამშვიდობო ოპერაციებში დაღებულება სტაბილური ხასიათი დაეკარგა, არსებულ ომებში ეს პრობლემები დადებულებებს უქმნიდა, 88 მეთვალყურის და თანამშრომელი გაეგზავნება კონფლიქტების ზონაში იმის დასაზვერად, რომ მსოფლიოს პოლიტიკური წრეებში ღრმად აანალიზება ჩვენში მიმდინარე პროცესების. ელჩმა შეეხო ეკონომიკის ნგრევის საქმეთა ვითარებას პრობლემებს, რომელიც შეიძლება იქნეს ასეთი ოპერაციის ხარჯების ანაზღაურების საკითხი.

შეკითხვები შეეხო „შეიარაღებას ფაქტორს“. საქართველოსათვის და ამ ომიერის გაეროს ქვედანაყოფებისთვის ომის მსოფლიოს აგტორიტეტიანი ქვეყნების საქართველოსადმი დამოკიდებულებაზე. ამასთან დაკავშირებით ბატონმა პატრი ჰხედიმ აღნიშნა, რომ ნებისმიერი ქვეყნისათვის გაწყვეტილებით მნიშვნელოვანია აქვს ხელმძღვანელობა პირადად მისთვის. ამ შეხვედრებით ის შეეხებოდა ორი ბრიტანელის ტყვეობის ამბავთან დაკავშირებით, თუ რომელ შეეხებოდა საქართველოს ტერიტორიებს მსოფლიოს მნიშვნელობის ხელშეკრულებებს. რაც შეეხება მისი წინადადებების და შეხედულებების გაზიარებას მსოფლიოს პრობლემების ქვეყნების პოლიტიკური ხელმძღვანელობის და ჟურნალისტების, ეს ქვეყნისათვის დამნიშნავია. ელჩმა შეეხება მისი წინადადებების და შეხედულებების გაზიარებას მსოფლიოს პრობლემების ქვეყნების პოლიტიკური ხელმძღვანელობის და ჟურნალისტების, ეს ქვეყნისათვის დამნიშნავია. ელჩმა შეეხება მისი წინადადებების და შეხედულებების გაზიარებას მსოფლიოს პრობლემების ქვეყნების პოლიტიკური ხელმძღვანელობის და ჟურნალისტების, ეს ქვეყნისათვის დამნიშნავია.

ელჩმა შეეხება გაეროს სამშვიდობო ძალების მისიის წინადადებების და შეხედულებების გაზიარებას მსოფლიოს პრობლემების ქვეყნების პოლიტიკური ხელმძღვანელობის და ჟურნალისტების, ეს ქვეყნისათვის დამნიშნავია. ელჩმა შეეხება მისი წინადადებების და შეხედულებების გაზიარებას მსოფლიოს პრობლემების ქვეყნების პოლიტიკური ხელმძღვანელობის და ჟურნალისტების, ეს ქვეყნისათვის დამნიშნავია.

პარლამენტის სხდომის დღიური

უნაყოფოდ ჩავლილი სამუშაო დღე

27 აგვისტოს სხდომაზე დიდი მღელვარებით ელოდნენ არა მხოლოდ პარლამენტარები. მას ელოდა სრულიად საქართველო, რადგან სხვადასხვა ეხება ქვეყნის ცხოვრების უმთავრეს პრობლემას — ადმინისტრაციული ხელისუფლების ორგანოებისა ქალების ფორმირებას. მაგრამ ვიდრე პარლამენტის სხდომა გაიხსნებოდა, რამ მთა ზან ხდა, ამაში და ამაში ზან ვიდრე დაბრძანებულებენ ხმებიან ბაკეთი ჯგუფი კიდევ ერთხელ კიდევ ერთხელ ერთხელ ერთხელ

ქართული ოკუპაცია

საქართველოს რესპუბლიკა

№25

სამადლობელი

სარედაქციო ფოსტა მოგვითხრობს

მას მშობლისაო, შვი დღისთვისაო, — თანადგომის პრინციპს ასეა ფორმულირებული ხალხურ ზეპირსიტყვიერებაში და, მადლობა ღმერთს, ჩვენთვის ამ პრინციპისისთვის მაინც ერასახლოსაც ეტყობა.

ორკვ „ზაფხულის დროის გადაწევა ერთ საათით ადრე ნიშნავდა, რომ ჩვენ ჩვეულებრივზე ერთი საათით ადრე უნდა გამოვსულიყავით სამსახურში. ამიტომ ზაფხულის დროის გადაწევა ჩვენთვის ერთ საათს ნიშნავდა, რომელსაც ან ვიგებდით, ან ვკარგავდით. ამ ერთ საათში ჩვენ ვასწრებდით ან ვერ ვასწრებდით ავტობუსს, რომელიც ჩვენ სამსახურში გვიყვანდა. ამ ერთ საათში ჩვენ ვასწრებდით ან ვერ ვასწრებდით ჩვენი ბავშვების სკოლაში მიყვანას. ამ ერთ საათში ჩვენ ვასწრებდით ან ვერ ვასწრებდით ჩვენი ბავშვების სკოლიდან წამოყვანას. ამ ერთ საათში ჩვენ ვასწრებდით ან ვერ ვასწრებდით ჩვენი ბავშვების ბაღში მიყვანას. ამ ერთ საათში ჩვენ ვასწრებდით ან ვერ ვასწრებდით ჩვენი ბავშვების ბაღიდან წამო

ამათი კასპში ურჩევნიათ...

არჩევნების დანიშვნისთანავე მილიონობით დეპუტატმა მანდატი ხელში ჩაიგდო და ფიქრობდა, რომ ხვალ-ზეგ ქალაქში ბინას მიიღებდა.

ვიცით, რომ ჩვენთანაც ეფექტურ ზომებს მიიღებენ, რომ ასეთ ფაქტებს ბოლო მოეღოს, მაგრამ ამ ზომებს ხომ ვერ მივიღებთ ჩვენ, ხალხი ხომ ვერ ვიქნებით, ამიტომ ვთხოვთ ხელისუფლებას, ეს საკითხი ყურადღებით განიხილოს და ასეთ ფაქტებს ბოლო მოუღოს.

ვიცით, რომ ამ ფაქტებს ბოლო მოეღება, მაგრამ ეს ხომ ჩვენ არ გვეხება, ჩვენ ხომ ასეთ ბინებს არ ვიღებთ, ჩვენ ხომ ასეთ ბინებში არ ვცხოვრობთ, ჩვენ ხომ ასეთ ბინებში არ ვიქნებით, ჩვენ ხომ ასეთ ბინებში არ ვიმუშავებთ, ჩვენ ხომ ასეთ ბინებში არ ვიმკურნალებთ, ჩვენ ხომ ასეთ ბინებში არ ვისწავლით, ჩვენ ხომ ასეთ ბინებში არ ვისვენებთ, ჩვენ ხომ ასეთ ბინებში არ ვიზრდებით, ჩვენ ხომ ასეთ ბინებში არ ვიბადებით, ჩვენ ხომ ასეთ ბინებში არ ვკვდებით, ჩვენ ხომ ასეთ ბინებში არ ვიმარხებით, ჩვენ ხომ ასეთ ბინებში არ ვიქნ

ეროვნული არქივი

ინფორმაცია-99

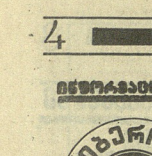

თბილისი. ვუნან დედი, საქართველოს პარლამენტის წევრობის წინ ორმოცი წელი. შემოსული პარლამენტის „ვარ ორმოცის ცქერაში“ ეწერა ერთი მოქალაქე. ორმოცს ათწლი აკლდა თ. რომ კაცობრივ ძ. ცალობის მიერ ოკეანით ადებულ სახელზე დამთავრდა ცხრა ისევი. ეთანის დამთავრებული სასკოლო ცხრაწლიანის მიღი ბედნიერად ვერც დაწყებული. ისეთი ბედნიერი ისინით ქალაქი.

თბილისი. საქართველოს საელჩოწყოს ხელოვნ., ნიერ მოსწავლეთა გამგზავნ რესპუბლიკის მინისტრო კონკურს ხელოვნების ნიჭიერ ბავშვებს, გამოვლინების ნიჭიერ ბავშვებს, გამოვლინების ნიჭიერ ბავშვებს, გამოვლინ