ეროვნული ბიბლიოთეკა

ქართველთა სულიერი ერთიანობის დღესასწაული

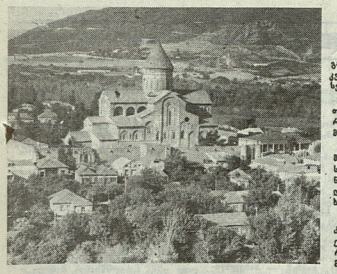

14 ოქტომბერს ქართველი ერი აღნიშნავს ქართული ეკლესიის განსაკუთრებულ დღესასწაულს. ეს არის დღესასწაული უფლის კვართნისა და დედაბერივ მირიმნიანის სვეტისა — სვეტიცხოვლობის ქართული.

როგორც „ჩრქეული ქართლისაი“ მოგვითხრობს, სულთან ყაიხოსრო „აუქმრებელი, ზეთი გამოკვნესილი ყოველი“ წილხედური შეხვედრია მცხეთის მკვიდერ ებრაელთა რაბინს ელიოზარს, რომელიც იერუსალიმში მოწვე გახდა უფლის ვნებებისა.

როცა ელიოზარ ცხოვრობდა ჩაშობაზე, ამ ხის მოედანს მიხი და სიდონი, მან გამოათვალა კვართი, „შეიცნა, რომელ ხის-ა და ზედ ხის მკედ ვაშის სელი ჩაჩეხილ ხის ტოტებიან“. სიდონია კვართითურთ დაკრძალეს სამეფო სიდ-ში, ხოლო ელიოზარი ისრაელში დაბრუნდა.

წმინდა ნინოს მოციქულთა წოდება მაგზე, რომელსაც „ქართველთა მოციქულის დიდება“ ეწოდება.

შემდგომში ამ ხის კართის ადგილზე დიდებული ტაძარი აიგეს, რომელსაც სვეტიცხოველი ეწოდა სასჯაულებრივი მოციქულის ადგილისაგან.

ამგვარად ეს სვეტიცხოველი, ბრაგალი წელის კანმკაცნობი განკურნებათა და საკვირველმოქმედთა წყარო რომ იყო, მოკცეული ქვის ოთხკუთხედ სვეტზე, ხოლო მის ჯვრული მოთავსებული უფლის სახელად ბეკეტ.

უფლის კვართის და ღვთისმშობელ მირიმნიანის ცხოველმყოფელი სვეტის პატივსაცემად საქართველოს უძველესი სამოციქულო ეკლესიის მიერ ქველთაგანვე დაწესებული იყო დიდი დღესასწაული — სვეტიცხოველობა-მცხეთობა.

მოციქულად საქართველოში არსებული მძიმე ვითარებისა, ამგვარად ეს დღე ტრადიციისამებრ აღინიშნება. ვეფხვ მოციქულნი ქართველნი ალექსეი II საზეიმო წირვა-ლოცვას შეასრულებენ ალავერდის ტაძარში, ხოლო ილია მეორე ჯვრის აღმართებას ტრადიციულად ფიქრობს ბოდბის მონასტერში.

ამ ისტორიული დღის აღსანიშნავად ჩვენც ვფიქრობთ ვესაუბრებით ქართველ ეკლესიის მოციქულებრივ ხასიათზე, ქართველ ერსა და ეკლესიას შორის ურთიერთობის ისტორიაზე, ქართველ ერსა და ეკლესიას შორის ურთიერთობის დღევანდელ მდგომარეობაზე.

ვფიქრობთ, რომ ეს ჩვენთვის ძალიან მნიშვნელოვანი საკითხია, რადგან ამ ურთიერთობაზე დიდადაა დამოკიდებული ჩვენი ერის ბედი, ჩვენი ეროვნული ცხოვრების ბედი.

ამ ურთიერთობაზე დიდადაა დამოკიდებული ჩვენი ეროვნული ცხოვრების ბედი.

ამ ურთიერთობაზე დიდადაა დამოკიდებული ჩვენი ეროვნული ცხოვრების ბედი.

საქართველოს რესპუბლიკა

გამოდის 1990 წლის დეკემბრიდან. № 225 (753) ხუთშაბათი, 14 ოქტომბერი, 1993 წელი ფასი 100 კუპონი.

ედუარდ შევარდნაძე: მე მივმართავ თხოვნით ყველას, წაიკითხონ თანამემამულეთა წერილები და თუ იქ რამიმე აღმოაჩენენ, რაც საფრთხეს უქმნის საქართველოს თავისუფლებასა და დამოუკიდებლობას, საქმეყნოდ მოვიხდი ბოდიშს და ვთხოვ პარლამენტს, არ დაამტკიცოს ჩემ მიერ მიღებული გადაწყვეტილება.

საქართველო გახდება ჩრდილოატლანტიკური ასამბლეის წევრი

1993 წლის 7-11 ოქტომბერს დანიის დედაქალაქ კოპენჰაგენში გაიმართა ჩრდილოატლანტიკური ასამბლეის წლიური სესია, რომლის მუშაობაში მონაწილეობდა საქართველოს საპარლამენტო დელეგაციის ხელმძღვანელობა პარლამენტის თავმჯდომარის თამაზ გამყრელიძის და კომიტეტის წევრის ზურაბ ანჯაპარიძის შემადგენლობით.

სესიის პლენარულ სხდომაზე სიტყვა წარმოთქვა აგდემოკრატიის თავჯდომარემაც, რომელმაც ცალკეული სახელმწიფოს მეთაურის ელჩად შეეგებების მიზნით მიმართა ჩრდილოატლანტიკური ასამბლეისადმი. ქვემოთ ამ გამოსვლის

ბატონი თავმჯდომარე, ქალბატონები და ბატონები, ჩვენის აზრით და გამსაკუთრებული პრივილეგია ამ სხდომაზე გამოსვლა.

უწინარესად მინდა მადლობა მოვახსენო ჩრდილოატლანტიკური ასამბლეის პრეზიდენტს კოენრად ვაიდენაუერს საქართველოს დელეგაციის, როგორც ასამბლეის ყოველწლიური სესიების მეთაურებს, ასევე ბატონ ანტონიო ვიტორინოს ორგანიზაციის მენეჯმენტში ჩვენი მონაწილეობა, ციმბირიდან, მსოფლიო საზოგადოებრიობის ყურადღების მიპყრობის კვეკავის აშასჭირნახეულ ამბებს, რომელსაც, სამწუხაროდ, სერიოზული შედეგები მოჰყვება საქართველოსათვის. ეს ტრაგედია ჩვენ ვერ ვიხსნით, ის ჩვენი ტკივილია, მაგრამ ვფიქრობთ, რომ საქართველოს ტრაგედიის ასახვა ბოლო ქვეყნების მხრიდან ნაკლებად ემსახურება ამ ტრაგედიის დასრულებას.

ჩვენ ხედ მალლობას მოგახსენებთ გაწეული დახმარებისათვის, მაგრამ ვთხოვთ მსოფლიო გაეროთანებულ გადაწყვეტილებას.

ვიმეორებთ, რომ ჩვენი მოქალაქეების — სპარატებს. მისა და ეთნიური წმენდის მსგავსი გადაარჩენის მაგნიერება გაიხარება ამ პროცესში ული ბატონებით ქვეყნებისა და საერთაშორისო ორგანიზაციების ჩაბმე შედეგად.

საქართველოსათვის თავდაცვითი კატასტროფის მასშტაბი დღეისათვისაც მოითმოდ დახმარების შეთანხმებულ საერთაშორისო პროგრამას. ჩვენ მოველოდით ხაბერ ამ პროგრამის დაწყებას, მაგრამ ეს ჯერ არ მომხდარა. გამსაკუთრებით ეს ეხება ამ პროგრამის ფინანსურ ნაწილს. ამ მიმართულებით ჩვენ ვერ ვხედავთ ეფექტურ ნაბიჯებს.

ჩვენ ასევე გვინდა ვთქვათ, რომ ჩვენ ვერ ვხედავთ ეფექტურ ნაბიჯებს ეკონომიკური ბლოკადის მოსახსნელად. ეს ბლოკადა ჩვენ ქვეყანას ეკონომიკურად ანადგურებს. ეს ბლოკადა ხელს უშლის ჩვენ ქვეყანაში ეკონომიკური რეფორმების გატარებას. ეს ბლოკადა ხელს უშლის ჩვენ ქვეყანაში დემოკრატიული ინსტიტუტების ჩამოყალიბებას. ეს ბლოკადა ხელს უშლის ჩვენ ქვეყანაში სამოქალაქო საზოგადოების ჩამოყალიბებას. ეს ბლოკადა ხელს უშლის ჩვენ ქვეყანაში ეროვნული ერთობის მიღწევას.

ჩვენ ვფიქრობთ, რომ ეს ბლოკადა ეწინააღმდეგება ეროვნული ერთობის მიღწევის ამ ძირითად პრინციპს. ეს ბლოკადა ეწინააღმდეგება ეროვნული ერთობის მიღწევის ამ ძირითად პრინციპს.

ჩვენ ვფიქრობთ, რომ

საზოგადოებრივი აზრი

საქართველოში არსებული პოლიტიკური ვითარების შესახებ

1. თბილისის, სტატისტიკური ჯგუფის (ხელმძღვანელი ა. 07.10.93 წ. (ქალებისა — პროცენტებით).

გამოკითხვა ჩაატარა სოც. დარ. დემოგრაფიის და სოციალური კვლევის ინსტიტუტის სოციალურ-პოლიტიკური პრობლემების სოციალური კვლევების განყოფილებამ.

2. როგორ იფიქრებთ საქართველოში არსებულ პოლიტიკურ ვითარებაზე?

— ვითარება ცუდისკენ მიდის — 28,1
— ვითარება ძალზე რთულია, მაგრამ უთმენით არ არის — 68,6
— არაფერი განსაკუთრებული არ ხდება — 1,9
— მიჭირს პასუხის გაცემა — 1,4

2. როგორ იფიქრებთ ჩინეთის, რუსეთი და არა ყანადის ხელისუფლება მას საქართველოზე?

— მიეცემოდეს დემოკრატიული ძალების გამარჯვების საშუალება და მხარი დაუჭიროს რუსეთში და მზერით, რომ მალე გადვიხედოთ ქვეყნის ეკონომიკურ მდგომარეობას — 55,6
— ვიდეს უფრო გაიმარჯვოს რუსეთში, საქართველოსთვის სასიკეთო ჭრელ-ჭრელ ნაბიჯებს — 39,2
— სხვა პასუხები — 5,0

3. მხარს უჭერთ თუ არა საგანგებო ვითარების რეჟიმს საქართველოში?

— დიახ — 92,7
— არა — 2,6
— მიჭირს პასუხის გაცემა — 4,0

4. რას ფიქრობთ ავხაზეთში შექმნილი ვითარების ყველა?

— ავხაზეთში ცოდვილ უმეტესობა მოხდა, მაგრამ ვფიქრობ მაინც ბევრ დღეს ვიხილავთ — 67,1
— ავხაზეთში იქნება ომი მაქცეს, ომ საბოლოოდ დავიბარებენ, ის საბოლოოდ დაგვარაგებენ — 24,1
— სხვა პასუხები — 8,5

5. ვინ ფიქრობთ ავხაზეთში ომის დაწყებისათვის?

— მხოლოდ ამკომბოდენ ზელისუფლებას — 6,9
— მხოლოდ ყოფილ ზელისუფლებას და მის მხარდამჭერთ — 41,4
— ორივეს ერთად — 19,1
— მხოლოდ რუსეთს — 30,0
— მიჭირს პასუხის გაცემა — 10,4

(შეხანდებული იყო რამდენიმე პასუხის გაცემა)

6. ვის სწყინთ საქართველოს მართვას ამჟამად?

— ამკომბოდენ ზელისუფლებას — 83,2
— ყოფილ ზელისუფლებას — 6,1
— მიჭირს პასუხის გაცემა — 10,2

7. როგორ ფიქრობთ, შეიძლ თუ არა რუსეთის ინტერესებში ნიანშიერი ურთიერთობის საქართველოსთან?

— დიახ — 52,5
— არა — 32,4
— მიჭირს პასუხის გაცემა — 13,7

8. როგორ ფიქრობთ, შეიძლ თუ არა საქართველოს ინტერესებში ნიანშიერი ურთიერთობა რუსეთთან?

— დიახ — 83,0
— არა — 7,1
— მიჭირს პასუხის გაცემა — 9,2

9. როგორია თქვენ დამოკიდებულება საბერეულო ბიძგ-დინარე პროცესების მიმართ?

— სპორია დადებითად — 21,7
— არავითარი მოლაპარაკება საჭირო არ არის, ამ პროცესს მიმართ უნდა იქნას გადაჭრებული ზომები — 70,7
— მიჭირს პასუხის გაცემა — 5,7

„უცნაური, თავისებური ხალხი ვართ ქართველები: ალბომბით კიდეც: — სატკივარ რომ არ გაჭრნენ, ძალიან გამოვიქცნით და აგიტკივებთ.

ფი ვართ ასე, ასე მოუქცეთით საუკუნეებს და თავადვე ვკიკვის ვიმ? — გავკითხეთ.

მართალია, გასაკვირია, ისეთი რომ არ ვყოფილ!— ანეკდოტად ამას ნუთუ სახელგანთქმული ქართველი ხალხის ჩვენი გაზეთის ერთი მკითხველი.

ხასიათკვეთია, თვითკვეთა თუ ხასიათი დღეს რომ არიკის ვკვრების, ეს ცხადეც ცხადია. ახლა გამხარია, ვკვრობენ, რასა გადასანაშაულებელ ვკვრობენ, ხორციხებს ვკვრობენ, ვკვრობენ ბედნიერ ადამიანებს და ვკვრობენ ნაცვალთმოსაგებლად. იქით ფიობა თუ ფიობა ფიც ფიც ფიც

საქართველოს სახელმწიფოს მეთაურის
განკარგულება

ქვეყანაში შექმნილ მძიმე ეკონომიკურ ვითარებაში მნიშვნელოვნად იმატა დანაშაულობამ საბეღურნიერო და კერძო სტრუქტურებში, ორახანეთ მასშტაბები მიიღო კორუფციამ და მაფიოზური ჯგუფების დანაშაულებრივმა მმართველობამ. რიგ უწარმატო ზომას ისევ ინარჩუნებს ორგანიზებული დანაშაული, საბეღურნიერო და საზოგადოებრივ ინსტიტუტებს, სახელმწიფო და ეროვნული სიმდიდრის ძარცვას ფაქტებს, ყალბ საბანკო ოპერაციებს, უკონტროლოდ ნაღდი ფულის გატანა-შემოტანას, ტერორისტული ხელყოფისა და ძალადობრივი ექსტრემიზმის სხვადასხვა ფორმების გავრცელება ბიზნესსაქმიანობაში, ბიზნესმენებზე ზეწოლა სახელმწიფო მოხელეების მიერ, რაც ხელყოფენ ბიზნესის ნორმალურ განვითარებას.

მიზანად სავრცია სამხედრო პროკურატურის, უწყებრივების და საკონტროლო ორგანოების ეფექტიანი მუშაობის ორგანიზება, რაც ხელს შეუწყობს ზემოთ აღნიშნული ნეგატიური მოვლენების ლიკვიდირებას.

გადაწყვეტილებას ვაძალებ:

1. სამხედრო სისტემაში შეიქმნას ეკონომიკურ დანაშაულთან ბრძოლის სპეციალური სამსახური.

2. საქართველოს რესპუბლიკის სისტემის სამართლის სპარიტეტული კოდექსის 110, 117 და 118 მუხლებს სადავეებული ანონიმური ან ფიქტიური პირების სახელით ფირმების, ბანკების, სხვა საწარმოების, ასოციაციების, ფონდების და სხვა ორგანიზაციების დაფუძნება, ხელმძღვანელობა და დამკვიდრების ნებისმიერი ფორმით მონაწილეობა დასჯადად ცნობის შესახებ.

3. ადგილობრივი მმართველობის ორგანოებმა ბელი შეუწყონ ეკონომიკური დანაშაულის ეფექტიანად აღკვეთის მიზნით საქართველოს რესპუბლიკის ეკონომიკური დანაშაულობასთან მებრძოლი სამსახურის ტერიტორიების შექმნას.

4. მაფიოზური ქსელების და თანამებრძოლების წინააღმდეგ ბრძოლის ბელი უნდა შეუწყოს საბანკო, ეკონომიკის გასეთარების, ბიზნესსაფუძვლების პირობების შექმნას საბანკო მეურნეობის ყველა სექტორში, რადგანაც ეკონომიკური რეფორმების განხორციელება.

ე. შევარდნაძე.

თბილისი, 1998 წლის 13 ოქტომბერი.

საქართველოს სახელმწიფოს მეთაურის
ბრძანებულება

ივერი გიორგაძის საქართველოს რესპუბლიკის უმაღლესი მინისტრად დანიშნის შესახებ

დანიშნულ იქნას ივერი გიორგაძე საქართველოს უმაღლესი მინისტრად.

ე. შევარდნაძე.

საქართველოს სახელმწიფოს მეთაურის
ბრძანებულება

სამხედრო ტყვეების, მძევალთა და უგზოუკვლოდ დაკარგულთა საკითხების შემსწავლელი კომისიის შესახებ

ა ფ ხ ა ზ ე თ ს მხარის მიერ 27 ივლისის შემდეგში ეთნიკური ნიადაგის დარღვევამ ჩამოიყენა საბრძოლო მოქმედებების ესკალაცია. ტყვე ჩავარდა მძიმედ საბრძოლო პირი, ამჟამადაც დაბრუნდა თითქმის ყველა ტყვეთა და ომებში დაკარგულთა თანამშრომლის ოპერატიული ძიების ფარგლებში მოსახერხებელი ზომები მიიღო საქართველოს პროკურატურის სპეციალურმა ჯგუფმა.

ამ საკითხის მოგვარების მიზნით, ეფექტიანი ზომების მისაღებად, ტყვეთა და უგზოუკვლოდ დაკარგულთა ოჯახების წევრების ინტერესების დაცვის მიზნით, ვ ა ვ ა ლ ე ბ:

1. შეიქმნას საბრძოლო ტყვეთა, მძევალთა და უგზოუკვლოდ დაკარგული საყოველთაო საქმეების ეროვნული კომისია (შემდეგში – კომისია) შემდეგი დაინიშნოს საქართველოს რესპუბლიკის ადამიანის უფლებათა დაცვის სახალხო დამცველი ქ. ზუგდიდის ტერიტორიული ორგანოების ხელმძღვანელ

ეროვნული არქივი

ისტორიანი

საქართველოს ხალი — 70

მარადიული ვალი

რესპუბლიკის ქალის საყვარელ ეროვნულ „ხატად“ 70 წელი შეუსრულდა.

რასაც ეროვნული და განსაკუთრებული ზეგავლა ეურჩვნა თავის თუნდაც, რასაც ეროვნული და ისტორიული ბედისწერა ბედად ადგა ამ ქალის ცხოვრებას და მოიტანეს ჩვენს ქალებს, რომელთა მხრებზე ბედად ადგა ეროვნული ბედისწერის ტვირთის ზიდვა და ეროვნული ღირსების დაცვა, ამ ყველაფერზე ჩვენი ქალების დამოკიდებულებისა და მისი პრაქტიკული გამოვლინების შესახებ.

**ამ საკითხებზე ჩვენი ქალების, ისტორიკოსების, ეროვნული მოღვაწეების, მწერლების, ექიმების, ინჟინრების, ხელოვნების მოღვაწეების, ეკონომისტების, ჟურნალისტების, ფილოსოფოსების, ფიზიკოსების, ბიოლოგების, ქიმიკოსების, ფსიქოლოგ