საქართველოს ეროვნული ბიბლიოთეკა

თარიღი

წინ, დავით აღმაშენებლისაკენ!

8 თებერვალს საქართველოს პრეზიდენტმა ედუარდ შევარდნაძემ გელათში პატივი მიაგო დავით აღმაშენებლის ხსოვნას

ქართველებს გაბრუნებს, ეკლესია-მონასტრებს უშენებენ, რადგან სწამთ, რომ მალლა სჭირდებოდათ გაბრუნებს, სჭირდებოდათ იმიტომ, რომ მუდამ ყოფილიყვნენ ადამიანის სულიერი თვალსაწიერის არეში და შეახსენებდნენ: აი, ის დონე, რომელსაც შენ უნდა ესწრაფვოდეო. „აღმოსავლეთის მეორე იერუსალიმად“ და „ახალ ათენად“ წოდებული გელათის მონასტერი და აკადემია სწორედ ახეთ სიმაღლეზეა ჩამოყალიბებული – „ადგილსა ყოველად შეუნიერსსა და ყოველთერთ უნაკლულოსსა“...

გელათი – ისტორიის უგანცა მოწმე, ქართველთა სულიერების მემატიანე, აგერ უკვე რვა საუკუნეა ინახავს ჩვენი ერის უმდიდრეს ზნეობრივ, სამეცნიერო და კულტურულ-საგანმანათლებლო გრანდიოზებს, იგი ყოველთა ქართველთა სამარეა. აქ ხომ თავისთვე ანდერძის თანხმად განისვენებს დავით მეფე, რომელმაც ანება, რომ გაბარში შესულიც მას გულზე დაედგათ ფეხი.

დიდი ილია ჭავჭავაძე წერდა: „ჯერ ორი სახელი უნდა ჰქონდესო,– ამბობს ჩვენი ერი,– ერთი აქ დასაბრუნებლად, მეორე თან წასაყოლიო. ეს ანდერძი ქართველისა ასე არაფის შეუსრულებია, როგორც დავით მეფისა. აქ აღმაშენებლის სახელი დარჩა, როგორც მეფეს, და აქ, როგორც დიდ-ბუნებოვანმა კაცმა – წაიყოლა სახელი წმინდანისა, დიდების ვეებერთელი შემკობილი.“

იხ. მე-2 გვ.

ჩვენი გაზეთი ინტერნეტში:
http://www.opentext.org ge/sakartvelos-respublika

საქართველოს ცენტრალური საარჩევნო კომისიის დადგენილება გვ. 4.

GIOC
საქართველოს ნავთობის საერთაშორისო კორპორაცია
Georgian International Oil Corporation

საქართველოს რესპუბლიკა

გამოდის 1990 წლის დეკემბრიდან. №36 (3437) ოთხშაბათი, 9 თებერვალი, 2000 წელი. ფასი შეთანხმებით.

კანონმდებლები

განისაზღვრა საგაზაფხულო სესიის კანონშემოქმედებითი საქმიანობის გეგმა

8 თებერვალს ალენარულ სხდომაზე პარლამენტმა კანონიდა და დაამტკიცა საქართველოს პარლამენტის 2000 წლის საგაზაფხულო სესიის კანონშემოქმედებითი საქმიანობის გეგმა:

საგაზაფხულო სესიაზე პარლამენტი საკარგულოდ 110-მე მეც საკითხს განიხილავს. მაშინ, რა თქმა უნდა, საქართველოს 2000 წლის სახელმწიფო ბიუჯეტის პროექტი იქნება. ამავე სესიაზე დაეკვემდება განხილილ ადეკვატურს, მიერ მეგობელისაგან არასრულწლოვანთა დაყვის, სასამართლო ექსპერტიზის, სანქციათ სამოველო სამსახურის, სანქციათ განაცილების, ადგილობრივი ბიუჯეტების შესახებ კანონპროექტები და ელლექსანის და დამაკავანი შეიტანენ წინა მოწვევის პარლამენტის მიერ მიღებულ კანონებში.

პარლამენტი მოისმენს მთავრობის ანგარიშს 1999 წლის სახელმწიფო ბიუჯეტის შესრულების შესახებ, კონტროლის პალატის მოხსენებას მთავრობის ამ ანგარიშთან დაკავშირებით, საქართველოს 1999 წლის ფულად-საკრედიტო და სავალუტო პოლიტიკის ძირითად მიმართულებათა შესრულების შესახებ საქართველოს ეროვნული ბანკის ანგარიშს და სხვ.

სესიაზე განსახილველ კანონპროექტთა უმრავლესობა პარლამენტში წარმოდგენილი იქნება ქვეყნის პრეზიდენტის საკანონმდებლო ინიციატივით.

იხ. მე-3 გვ.

დიდი იუბილე

ედუარდ შევარდნაძე: „გაძლევთ სიტყვას და მაქვს უფლება, უნივერსიტეტის წმინდა კედლებში თქვენი თანდასწრებით ფიცი დავდო, რომ ბოლო ამოსუნთქვამდე ვემსახურები ჩემს ქვეყანას, მის დამოუკიდებლობას, მის აღორძინებას, მის უკვდავებას და ბოლომდე მივიყვანთ დავით აღმაშენებლის მიერ თავის დროზე დაწყებულ საქმეს“

სპარტაკიანელი პრეზიდენტის ამ ფრაზით დაგვირგვინდა 8 თებერვალს ჩვენი ქვეყნის ისტორიის ერთ-ერთი უმნიშვნელოვანესი და სიმბოლური თარიღის – დავით აღმაშენებლის ხსოვნისადმი ხელოვნის სამების ღირსშესანიშნაობის და დაიწყო საქართველოს სახელმწიფოებრიობის 3000 წლის იუბილეული თარიღის აღნიშვნა.

თბილისის ივანე ჯავახიშვილის სახელობის სახელმწიფო უნივერსიტეტში გამართული სამეცნიერო სესიის გუშინდელი დღის ერთგვარ მაგორულ გაგრძელად იქცა. ღირსშესანიშნაობელნი საქართველოს პრეზიდენტი ედუარდ შევარდნაძე, ახლიაციი „საქართველოს ქალაქი და მშვიდობის და ხალოკლესიათის“ პრეზიდენტ ქალბატონ ნანული შეკარდაძე, სრულიად საქართველოს კათალიკოს-პატრიარქი, უწმინდესი და უნეტარესი ილია მეორე, პარლამენტის თავმჯდომარე ზურაბ ჟვანია, სახელმწიფო მინისტრი ვაჟა ლორთქიფანიძე, სხვა ოფიციალური პირები, უმაღლესი სასწავლებლების ხელმძღვანელები, პროფესორ-მასწავლებლები და სტუდენტები.

შეშფოთებით არ არის ის ფაქტი, რომ ჩვენი ქვეყნის ეს ორი უმნიშვნელოვანესი მოვლენა – დავით აღმაშენებლის ხსენებისა და თბილისის ივანე ჯავახიშვილის სახელობის სახელმწიფო უნივერსიტეტის დაარსების დღე ერთმანეთს ემთხვევა. საქართველოს პრეზიდენტმა უნივერსიტეტის დამაარსებელთა ამ ეგდუვსკვალობას ბრძანა სხვათა შორის საუკუნეებსა და თაობებზე გბილლი. გონიერებისა და ეროვნულ-სახელმწიფოებრივი ამოროვების სალოცი უქონა.

იხ. მე-2 გვ.

დაჯილდოება

საქართველოს პრეზიდენტის **გაბაკარგულება**

2000 წლის 6 თებერვალი ქ. თბილისი

X. ჩახავას ღირსების ორდენით დაჯილდოების შესახებ

თანამედროვე ქართული ლიტერატურის განვითარებაში შეგანილი პირადი დიდი წვლილისათვის, ნაყოფიერი შემოქმედებითი და საზოგადოებრივი მოღვაწეობისათვის ვლადიმერ „ჯარჯანას“ მთავარი რედაქტორი, მწერალი **ჯემალ ჩახავა** დაჯილდოვდეს ღირსების ორდენით.

ე. შევარდნაძე.

საქართველოს პრეზიდენტის **გაბაკარგულება**

2000 წლის 6 თებერვალი ქ. თბილისი

საქართველოს სახელმწიფო აკადემიური უნივერსიტეტის თანამშრომელთა ღირსების მედლით დაჯილდოებისა და წოდებების შესახებ

აბრმსაკარგებელი კომპლექსის დარეგისტრირებული ქარხნის მომშადებაში შეგანილი პირადი წვლილისა და ნაყოფიერი შედეგიგრეული მოღვაწეობისათვის ღირსების მედლით დაჯილდოვდნენ და გამოეცხადოთ მადლიანი საქართველოს სახელმწიფო აერარული უნივერსიტეტის თანამშრომლებს:

ღირსების მედლით:

ლელა ბაღრიშვილი – ენების კათედრის ლექტორი; **ჯემალ ნანაძე** – მოსამზადებელი ფაკულტეტის დეკანის მოადგილე, სოფლის მეურნეობის მეცნიერებათა კანდიდატი, ღირსების

გამოცხადებით გაძლოვა:

ბაირა ბეგლიშვილ – ფიზიკა-მათემატიკურ მეცნიერებათა დოქტორს, პროფესორს; **ირმინ კლდიაშვილს** – აგროეკოლოგიის და აგრომეტეოროლოგიის კათედრის ლექტორს; **ლენა მუხიანულს** – მეცნიერ-მუშაკის უკანკალებელ ლექსიკის მდივანს; **ბეგან სიმონიშვილ** – ქვემო ქართლის რეგიონალურ პრაკტიკოსთა ინსტიტუტის პრორექტორს, პროფესორს; **ბაღ ტუმუშ** – დაუსრულებელ და არასაბოლოკეთო სწავლების უკანკალებელ მეთოდისტს.

ე. შევარდნაძე.

ჭაშე შენებისა

ქართული ბალეტი უნდა გადარჩეს

ქარხნული საბალეტო ხელოვნების წარმული და თანამედროვეობა განსაკუთრებულად საოუა მოსჩრობას იმსახურებს. საველოლა, ვახტანგ ჭაბუკიანის, ვერა წიფანას, შურან კილაულეთელის და სხვა გამოჩენილ ხელოვანთა ღირსეულ მემკვიდრეებს თვალსა და ხელს შუა ეეღლებოდეთ ახალგაზრდა.

ბოლო წლები ძალზე მძიმედ აღმოჩნდა ქართველი ბალეტომანთათვის. ბაგრამ მიუხედავად ყველაფრისა, ბალეტმაიაჭერ ეთრება აღეყნიერის ხელმძღვანელობით მან მეძლო ეიგეცნაურად ეკვძლო მოეღო რიგი ხილოუელებისათვის. საბალეტო დასმა მართლაც შეეძლებელი მეძლო, საკმაო დანაკარგების მიუხედავად, მას არსებობა არ შეწყვეტება, მაგრამ აღელვებელ ეეინაირად ეწინააღმდეგა ახალგაზრდა ნიჭიერი მოეკვეყვეში, რომელთა სცენაზე გამოსვლა დღეი შემართებით და მაღალი პასეკვეთ ტექნიკით.

ქართული დასი ედინბურგის ფესტივალზე, 1997 წლის აგვისტო.

იხ. მე-3 გვ.

დღის თემა

ესე ჰომო შალიკო

ვეფხვიშვილაძეა გუშინ ჩემი მეზობელი მალიკო, მიმიხსა კუთხეში, დაეწია ხმას ულტრაბგერამდე და ყურში ჩამაორთქლა:

– გაიგე ხომ, ამან (თვალები მრავალმნიშვნელოვნად აქანა მეეეი), შემცელდად რომ დამსახელა.

– ვის ამან, რის შემცელებად, მალიკო!? – შევშინდი მე.

– პრეზიდენტმა, თავის შემცელებად!

– როდის, კაცო?

– გუშინ, ბრიფინგზე! არა, მთლად გვარი არ უთქვამს, მაგრამ მე შეკლისხმოვდა ნამდვილად გაგონილი გეეჭნება შენ: მიცნობს ის კაცი, მაფასებს, შარმანწინ კლეკვარის საერთაშორის ბანახი წლისთავის შეიმჩე ლენის

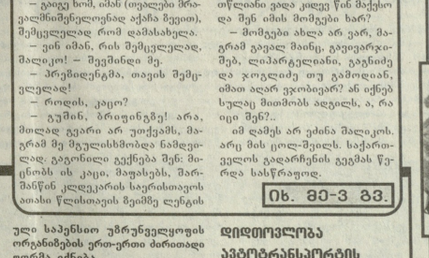

გასაჯრელ მაკრაგელი რომ მეგართვი, ხელი ჩამომართვა.

– მაგრამ, მალიკო, არ უთქვამს იმ კაცს, მიედიგარ უკეეი. ხუთწლიანი ვიდა კიდეე წინ მაქვსო და შენ იმის შიმეეები ხარ?

– შიმეეები ახლა არ ვარ, მაგრამ გაეცლ მაინც, გავეფარჯიშები, ლიპარეელიანი, გაეზიე და ჯოელიტე თუ გამოდიან, იმათ ალარ ვეობიეარ? ან იქნეს სულაც მიიმთის ადეილს, ა, რა იცი მერ?..

იმ ღამეს არ ეძინა მალიკოს, არც მას ცოლ-შვილს. საქართველოს გადარჩენის გეგმას წერდა სანწორეოდ.

იხ. მე-3 გვ.

გიხაროდენ!

აქ მუდამდღე დედაშვილობის ახალი გრძნობა იბადება

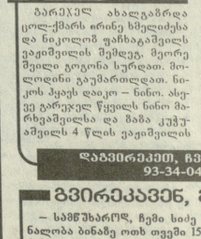

ბაგრაჯელ ახალგაზრდა ცოლ-ქმარს ორიე ხმელიძესა და ნიკოლოზ ფაჩხაკაშელს ეკვიშვილის შემეეე. მეორე შეილი გოგონა სურდათ. მოლოდინი გაუმართლდათ. ნიკოს ჰყავს დიაკო – ნინი. ასევე ბარეულ წყვილს ნინო მარხეგაშელსა და მაშა კუპატაშელს 4 წლის ვაეიშეილის – დომიკის შემეეე ეკვ ორი ხმით.

– ეკვიშვილის საავადმოლეო გზების დეპარტამენტის პრესსამსახურის ცნობით, ფასანაურ-ტაფაურისა და კობილარსის მონაკვეთებზე უნაგრომისაბამებელი და ნახევრადმისაბამებელი ავტომანქანების, აკარუსის ტიპის ავტობუსების და მასთან გათანაბრებული ავტომანქანების მოძრაობა აკრძალულია.

ტაფაური-კობის საავადმოლო გზის მონაკვეთზე უნაგრომისაბამებელი და ნახევრადმისაბამებელი ავტომანქანებისა და ყველა სახის ავტობუსების მოძრაობა აკრძალულია.

ახალციხე-ნინოწმინდა-სომხეთის საზღვრის 90-დან 110-ე კმ-ზე, მცხეთა-ყაზბეგი-ლარსის საავტომობილო გზის ფასანაურ-ლარსის მონაკვეთზე მოძრაობა დასაშვებია მოცურების საწინააღმდეგო ჯაჭვების გამოყენებით, შავედმიცე გვირაბის გვერდის გავლით.

ინფორმაციიდან მოგვაწოდეს: პრაქტიკოსმა და ვეტერინარმა.

ინფორმაცია

საგოლიოდ უნდა გადაწყდეს

„ყველა ჩვენი მცდელობა ბოლოს და ბოლოს მიგიყვანს შევარდნაძე-არძანიას აუცილებელ შეხვედრამდე, რომელზეც საბოლოოდ უნდა გადაწყდეს ყველაფერი“, – აღნიშნა ვეილექსპრესთან საუბარში აფხაზეთის თვითმარქვია პრეზიდენტის ელჯახისა არძანიას პრეზეეეტმა ასკაშურ განიამ. მისი თქმით, საქართველოს სახელმწიფო მინდარის ვაეა ლორთქიფანიძის სოხუმში ვიზიტის დროს ხსენებულ შეხვედრაზე არ უხაუბრიათ, მაგრამ ეტაპზე არ დასახელებულა შეხვედრის დრო – საქართველოს სარეზიდენტო არჩევნებამდე. განის განცხადებით, „ორი ქვეყნის პრეზიდენტების შეხვედრა მნიშვნელოვანი საქმეა და მასთან მხარეები სერიოზულად უნდა მოემზადონ.

კიდევ 4 დღეს...

კომპანია AES თელასსა და სოხუმის მხარეს შორის დადებული შეთანხმებით თბილისი ელექტროენერგიას ამ რესპუბლიკიდან კიდევ 4 დღის განმავლობაში მიიღებს, - აცნობა სამშაბათს პრაიმ-ნიუსს AES თელასის საზოგადოებასთან ურთიერთობის სამსახურის მენეჯერმა ვათა ჯორჯიკამ.

ჯერჯერობით უცნობია, განახლდება თუ არა სომხეთთან მოლაპარაკება ელექტროენერგიის იმპორტის თაობაზე.

სომხეთის და AES თელასს შორის გაფორმებული ხელშეკრულება თბილისისათვის ორი კვირის განმავლობაში 100 მგტ სიმძლავრის ელექტროენერგიის მიწოდებას ითვალისწინებს.

როგორც პრაიმ-ნიუსს განუცხადა თბილისს მერიის ენერგეტიკის მარეგულირებელი სამსახურის საეცაილისმა დავით კუპატიძემ, დედაქალქში ვერ ხერხდება 9-სართიანი ელექტროენერგიის გრაფიკის შენარჩუნება, რადგან პიკის საათებში თბილისს საჭირო 800-850 მგტ-ის ნაცვლად, 700 მგტ სიმძლავრის ელექტროენერგია მიეწოდება.

ივნისის პენსია თებერვალში ივნება

2000 წლის სახელმწიფო ბიუჯეტის პროექტში, შეხსნაია ტაქტის მოწესრიგების მიზნით, ერთიან ფონდში გაერთიანდება „სამშვიდრო“ და „სამოქალაქო“ პენსიები. - აცნობა პრაიმ-ნიუსს საქართველოს ჯანდაცვის და სოციალური დაცვის სამინისტროს საპრესცენტრის უფროსმა ნანა ალფაიძემ. მისი თქმით, ეს საქართველოს მოსახლეობის ერთიანი და ღრმა ანალიზის შედეგია.

მისი თქმით, ეს საქართველოს მოსახლეობის ერთიანი და ღრმა ანალიზის შედეგია.

დიდთოვლობა ავტოტრანსპორტის მოძრაობას ხელს უშლის

საქართველოს საავადმოლო გზების დეპარტამენტის პრესსამსახურის ცნობით, ფასანაურ-ტაფაურისა და კობილარსის მონაკვეთებზე უნაგრომისაბამებელი და ნახევრადმისაბამებელი ავტომანქანების, აკარუსის ტიპის ავტობუსების და მასთან გათანაბრებული ავტომანქანების მოძრაობა აკრძალულია.

ახალციხე-ნინოწმინდა-სომხეთის საზღვრის 90-დან 110-ე კმ-ზე, მცხეთა-ყაზბეგი-ლარსის საავტომობილო გზის ფასანაურ-ლარსის მონაკვეთზე მოძრაობა დასაშვებია მოცურების საწინააღმდეგო ჯაჭვების გამოყენებით, შავედმიცე გვირაბის გვერდის გავლით.

ინფორმაციიდან მოგვაწოდეს: პრაქტიკოსმა და ვეტერინარმა.

ამერიკაში გამოცდილების გასაზიარებლად

საქართველოს ჯანდაცვის და სოციალური დაცვის სამინისტროს დელეგაცია, მინისტრის, ავთანდილ ჯორჯოლიანის მეთაურობით, ერთკვირიანი სამუშაო ვიზიტით ამშ-ში გემგზავრა, რათა „გარკვეული მხარდაჭერა მიიღოს“ და გაიზიაროს გამოცდილება სოციალური რეფორმების განხორციელების თვალსაზრისით.

ვიზიტის მსვლელობის, დაგეგმილია ქართული დელეგაციის შეხვედრები საერთაშორისო საველო ფონდის, აშშ-ის ჯანდაცვის და სოციალური დაცვის სამინისტროს, აშ ქვეყნის არასამთავრობო ორგანიზაციების წარმომადგენლებთან.

ფინანსები

ლარის კურსი

სახელმწიფო რეგისტრაციის განმე 9 თებერვლისათვის დადგინდა ლარის მიმართ უცხოური ვალუტის შემდეგი კურსები:

გერმანული მარკა	1	0.9935 ლარი
აშშ დოლარი	1	1.9800 ლარი
ევრო	1	1.9432 ლარი
რუსული რუბლი	1	0.0690 ლარი

დღეს

ბარში: დამით -2-7; დღისით +5+10.
მთაში: დამით -7-12; დღისით +2+7.
ბაღალ მთაში: დამით -12-17; დღისით -1-6.

თბილისში
ცვალებადი მოღრუბლული. უნალექოდ. სუსტი ქარი.
დამით -2-4; დღისით +8+10.
საქართველოს ჰიდრომეტეოროლოგიური.

ალვიანელთ საქართველოში
ცვალებადი მოღრუბლულობა, უნალექოდ. სუსტი ქარი.

უკანასკნელ საათს

გუშინ გავრცელებული ინფორმაციით, დაიღუპა წერნეთის ვიეეპარეზიდენტი ვახა არსანია, სოლო რაღაცისადგურ „თავისუფლების“ კორესპონდენტი ანდრო ბაბიცკი ცოცხალია და მისი გაცევა მოხდა გენერალური პროკურატურის სანქციით.

გუშინ პრეზიდენტობის №1 კანდიდატად რეგისტრაციაში გაატარეს რუსეთის კომუნისტთა ლიდერი გენადი ზიუგანოვი.

მიხეილ შვიდკაცი გუშინ რუსეთის ფედერაციის კუნტრის მინისტრად დაინიშნა.

აშშ-ტრიბუნ პარლამენტის წევრები საეცაილო სხდომაზე შეიკრიბნენ ქვეყნის იმოლორების საკითხის განსახილველად. მცირერიცხოვანმა ოპოზიციამ მთავრობისთვის უნდობლობის გამოცხადებას კიდევ ერთხელ გაუსვა ხაზი ეკონომიკური ლტოლვის დაორგანებისადმი.

ეროვნული ბიბლიოთეკა

თარიღი

წინ, დავით აღმაშენებლისაკენ!

8 თებერვალს საქართველოს პრეზიდენტმა ედუარდ შევარდნაძემ გელათში პატივი მიაგო დავით აღმაშენებლის ხსოვნას

(პირველი გვერდიდან)

ყოველწლიურად, 8 თებერვალს, დავით აღმაშენებლის აღსაყდრების დღეს, სრულიად საქართველო ქედს იხრის „ღირსეულთა შორის ღირსეული ქართველი სჯულმოსილებელის“, საქართველოს ერთიანობისა და ძლიერების სიმბოლოს – დიდი დავითის, მაღლიერ თანამემამულეთა მიერ „აღმაშენებლად“ წოდებულის ხსოვნის წინაშე. „ამ მართალ და დიდებულმა შეუქმნა თავი ქართველობას, ირხევენ ქვეყანა ბაშები, მგერი ძაუფრთხო და გაუუახეკ, და დღეს, თუ ჩვენ ჩვენს ბანაბედ ვართ, – ეს იქედან იმიტომ ლეჩნი, იმისი სამსახურიც უფრო იყოს“, – ბრძანებდა ალავი.

წელსაც, 8 თებერვალი განსაკუთრებულად აღინიშნა: იგი ქართული სახელმწიფოებრიობის სამი ათასი წლისთავისადმი მიძღვნილ ხაუბილეო ღონისძიებათა ერთგვარ თამამებულება პრილოგად იქცა. ამ დღეს სქართველოს პრეზიდენტი ედუარდ შევარდნაძე საქართველოს პრეზიდენტის ვდიტა სანართველოს პრეზიდენტის ვდიტა სანართველოს პრეზიდენტის მორიგი ღონისძიებების ფარგლებში ეკლესიის აკადემიური დარბაზის დარბაზში შეხვდა.

...ეს დღე მეტად დიდი და სამაო, იგი ამ ერთიანეს ღონეში ეროვნულ ცხოველებს განვლილი საქართველოს ცხოვრების, რასაც ჩვენი დიდი წინაპრებისაგან ვისწავლით, თუ როგორ იქცეოდნენ ისინი უკიდურესი გამოცდის ჟამსაც კი. ამას ვგულისხმობ ერთობილ ღიდებას დავით აღმაშენებლის სახელით ბასახელებულ ეკლესიის ეზოში, რომელიც ჩვენ ამ ეროვნული ღონისძიების ადგილად ავირჩიეთ.

ამ ეზოში ჩვენ ვიმყოფებით ისეთ ისტორიულ ადგილას, სადაც ჩვენი ქვეყნის ბედი ორჯერ გადწყდა.

დიდი ინტერვიუ

ედუარდ შევარდნაძე: „გაძლევთ სიტყვას და მაქვს უფლება, უნივერსიტეტის წმინდა კედლებში თქვენი თანდასწრებით ფიცი დავდო, რომ ბოლო ამოსუნთქვამდე ვემსახურები ჩემს ქვეყანას, მის დამოუკიდებლობას, მის აღორძინებას, მის უკვდავებას და ბოლომდე მივიყვანთ დავით აღმაშენებლის მიერ თავის დროზე დაწყებულ საქმეს“

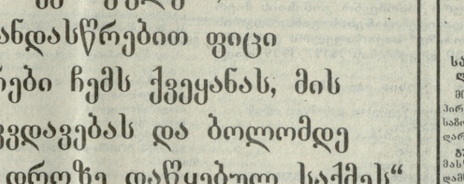

(მეორე გვერდიდან)

აღეკვეთვრად ეშოქმედა, მარამ რომ არა ამკარა გარეშე აღრესია, საქართველოს დემოკრატიული რესპუბლიკა უკვეყვდა შეძლებდა ეროვნულ-სახელმწიფოებრივ პრობლემების ნაწილის გადაწყვეტას, მით უმეტეს, რომ მას ბურჯად ედგა თბილისის სახელმწიფო უნივერსიტეტის გულმხურვალე მამულიშვილთა, სასიქადულო მოღვაწეთა და შესანიშნავ მეცნიერთა მთელი პლეადა.

სრული პასუხისმგებლობით ვფიცავ, რომ თბილისის ივანე ჯავახიშვილის სახელობის სახელმწიფო უნივერსიტეტის პრეზიდენტ-მასწავლებლობა ვფიცავ, რომ თბილისის ივანე ჯავახიშვილის სახელობის სახელმწიფო უნივერსიტეტის ყველა პრობლემებისადმი დღესაც ვაქცევ ყურადღებას, ვცდილობ ყველა ღონისძიება გავატარო იმისთვის, რომ ეს უნივერსიტეტი ყოველთვის იყოს ის უმთავრესი ტაძარი, სადაც ქართველი ერის ინტელექტუალური ელიტა ქმნის ეროვნული სახელმწიფოს მომავალ ლიდერებს, ეროვნული სახელმწიფოს მომავალ პოლიტიკოსებს, ეროვნული სახელმწიფოს მომავალ მოღვაწეებს, ეროვნული სახელმწიფოს მომავალ მეცნიერებს.

ვფიცავ, რომ ეროვნული სახელმწიფოს მომავალ მოღვაწეებს, ეროვნული სახელმწიფოს მომავალ მეცნიერებს ყველანაირად დავუჭერ მხარს, ყველანაირად ხელს შევუწყობ, რომ მათ ნაყოფიერად იმოღვაწონ ჩვენი ქვეყნის, ჩვენი ერის, ჩვენი სახელმწიფოს, ჩვენი ეროვნული კულტურის, ჩვენი ეროვნული ენის, ჩვენი ეროვნული ისტორიის, ჩვენი ეროვნული ტრადიციების, ჩვენი ეროვნული ღირებულებების აღორძინებისა და განვითარების საქმეში

საქართველოს რესპუბლიკა
№36. ოთხშაბათი. 9 თებერვალი. 2000 წელი.

დოკუმენტი

საქართველოს ცენტრალური საარჩევნო კომისიის დადგენილება №11/2000

საოლქო საარჩევნო კომისიის თავმჯდომარისა და წევრების დანიშვნის შესახებ

„საქართველოს პარლამენტის არჩევნების შესახებ“ საქართველოს ორგანული კანონის 22-ე მუხლის მე-2 პუნქტის „გ“ ქვეპუნქტისა და „საოლქო საარჩევნო კომისიებში ცენტრალური საარჩევნო კომისიის მიერ კომისიის თავმჯდომარისა და წევრთა დანიშვნის წესის განსაზღვრის შესახებ ინსტრუქციის დამტკიცების თაობაზე“ საქართველოს ცენტრალური საარჩევნო კომისიის 1999 წლის 30 დეკემბრის №197/1999 დადგენილების თანახმად,

საქართველოს ცენტრალური საარჩევნო კომისია ადგენს:

1. №1 მთაწმინდის საოლქო საარჩევნო კომისიის:

ა) თავმჯდომარედ დანიშნულ იქნეს:
მალამურიძე გიორგი

ბ) კომისიის წევრებად დანიშნულ იქნენ:
ბერძენიშვილი გიორგი
ელიბაშაშვილი ეკა
ვარსიმოვილი თამარ
ცინცაძე მანანა

2. №2 ვაკის საოლქო საარჩევნო კომისიის:

ა) თავმჯდომარედ დანიშნულ იქნეს:
კიკნაძე თემურ

ბ) კომისიის წევრებად დანიშნულ იქნენ:
ბერძენიშვილი გურამ
ბოგაძე ვლადიმერ
იფრაშვილი ლამარა
ფლენი ბუღეიო

3. №3 საბურთალოს საოლქო საარჩევნო კომისიის:

ა) თავმჯდომარედ დანიშნულ იქნეს:
გაგუა კონსტანტინე

ბ) კომისიის წევრებად დანიშნულ იქნენ:
გოგოლაძე პაატა
დოლიძე ვახტანგ
ქურქუჩიძე სიმონ
ჯელაია ასმათ

4. №4 ძრწანისის საოლქო საარჩევნო კომისიის:

ა) თავმჯდომარედ დანიშნულ იქნეს:
მარიამიძე მანანა

ბ) კომისიის წევრებად დანიშნულ იქნენ:
ნუნუარიძე ნუნუ
ნიკოლაძე გიორგი
ციხისჯელი დავით
ძაგანია ნიკოლოზ

5. №5 ისნის საოლქო საარჩევნო კომისიის:

ა) თავმჯდომარედ დანიშნულ იქნეს:
პაატეიშვილი თემურ

ბ) კომისიის წევრებად დანიშნულ იქნენ:
მაისურაძე ედვარდ
სახარულიძე მიხეილ
ცოცურაშვილი აკაკი
წამალაშვილი ვასილ

6. №6 სამგორის საოლქო საარჩევნო კომისიის:

ა) თავმჯდომარედ დანიშნულ იქნეს:
უსანდოაშვილი ვაჟა

ბ) კომისიის წევრებად დანიშნულ იქნენ:
სახაშვილი მამუკა
ყიფიანი გულკო
ხანთელიძე გიორგი
ჯავახიძე სერგო

7. №7 გუღორეთის საოლქო საარჩევნო კომისიის:

ა) თავმჯდომარედ დანიშნულ იქნეს:
ჩიხგარაშვილი მერაბ

ბ) კომისიის წევრებად დანიშნულ იქნენ:
გოგაძე მაყვალა
სულაბერიძე ნუგზარ
შარაქაძე ია
შიშიაშვილი თამაზ

8. №8 დიდუბის საოლქო საარჩევნო კომისიის:

ა) თავმჯდომარედ დანიშნულ იქნეს:
ნათენაძე თინა

ბ) კომისიის წევრებად დანიშნულ იქნენ:
ამაშუკელი ლევან
ბაგალიშვილი ნორა
მიღელაშვილი ედიშერ
ხოფერია გიორგი

9. №9 ნაძალადევის საოლქო საარჩევნო კომისიის:

ა) თავმჯდომარედ დანიშნულ იქნეს:
ნიკოლაიშვილი გია

ბ) კომისიის წევრებად დანიშნულ იქნენ:
ბოკუჩავა მამუკა
შამბახიდე მერაბ
კვენტაძე გელვეან
ცრიგაშვილი ნინო

10. №10 ვარკეთილის საოლქო საარჩევნო კომისიის:

ა) თავმჯდომარედ დანიშნულ იქნეს:
ლეკაძე ულადიმერ

ბ) კომისიის წევრებად დანიშნულ იქნენ:
გორგოშიძე მოთა
კიკნაველიძე ბაზა
მარუხია ქეთევან
ჭილაია შვიადი

11. №11 საბურთალოს საოლქო საარჩევნო კომისიის:

ა) თავმჯდომარედ დანიშნულ იქნეს:
გაბაკაძე რუსო

ბ) კომისიის წევრებად დანიშნულ იქნენ:
კოხაგშვილი ფრიდონ
კუკუთაშვილი ემზარ
მღებრიშვილი მამუკა
ჭიაბერიშვილი გრისგან

12. №12 გურჯაანის საოლქო საარჩევნო კომისიის:

ა) თავმჯდომარედ დანიშნულ იქნეს:
უგიამეილი გიორგი

ბ) კომისიის წევრებად დანიშნულ იქნენ:
ბერულაშვილი თამარ
პაპუაშვილი დავითი
სიბაშვილი როლანდ
ხანდამაშვილი არჩილ

13. №13 სოფანდლის საოლქო საარჩევნო კომისიის:

ა) თავმჯდომარედ დანიშნულ იქნეს:
მირიანაშვილი ლერი

ბ) კომისიის წევრებად დანიშნულ იქნენ:
ვამაკიძე მურადი
მაზიაშვილი ფრიდონი
სესიაგაშვილი გაგრ
ჯოხაძე ლერი

14. №14 ლელიანსწყაროს საოლქო საარჩევნო კომისიის:

ა) თავმჯდომარედ დანიშნულ იქნეს:
კვანტალიაშვილი ჯემალ

ბ) კომისიის წევრებად დანიშნულ იქნენ:
იმერლიშვილი ელიზბარ
მოსაშვილი ნაზი
ნაგრომაშვილი ლია
გოცილაშვილი ნოდარ

15. №15 საბურთალოს საოლქო საარჩევნო კომისიის:

ა) თავმჯდომარედ დანიშნულ იქნეს:
ჭაბაშვილი ელგუჯა

ბ) კომისიის წევრებად დანიშნულ იქნენ:
კაპანაძე ლალი
მანაგაძე ბუხუტი
მახაშვილი მაქარია
ნარეკლიშვილი ნინო

16. №16 ჭავჭავაძის საოლქო საარჩევნო კომისიის:

ა) თავმჯდომარედ დანიშნულ იქნეს:
მოლაშვილი ლევან

ბ) კომისიის წევრებად დანიშნულ იქნენ:
გიგილოშვილი ალექსანდრე
სეფაშვილი აკაკი
უსტავილი ანა
ჯოხარიძე თამაზ

17. №17 თბილისის საოლქო საარჩევნო კომისიის:

ა) თავმჯდომარედ დანიშნულ იქნეს:
სიმაშვილი თენგიზ

ბ) კომისიის წევრებად დანიშნულ იქნენ:
ლეკვეიშვილი ლევან
მანდულაშვილი თეიმურაზ
ნინუკაძე ლელა
ოთხელიძე კახა
ჩიქვაიძე ლევან
ხერომელი ირაკლი

21. №21 ბაღლაჯის საოლქო საარჩევნო კომისიის:

ა) თავმჯდომარედ დანიშნულ იქნეს:
ქვათაძე თამარ

ბ) კომისიის წევრებად დანიშნულ იქნენ:
ბიფიაური მიხეილ
იმერლიშვილი ნანა
სტურუა ია
ხიალიური სოფიო

22. №22 მარნეულის საოლქო საარჩევნო კომისიის:

ა) თავმჯდომარედ დანიშნულ იქნეს:
უფლისაშვილი ბიალ

ბ) კომისიის წევრებად დანიშნულ იქნენ:
აბრამაშვილი ინგა
ისმაილოვი მაგარამ
ურუცელაძე გრიგოლ
ჯანაშვილი ოთარ

23. №23 გორგიანის საოლქო საარჩევნო კომისიის:

ა) თავმჯდომარედ დანიშნულ იქნეს:
ონიაშვილი ხოსო

ბ) კომისიის წევრებად დანიშნულ იქნენ:
გოგუაშვილ ეთერ
თაქვაძე გოჩა
კაპანაძე ვალერი
მეგრელიძე ვაჟა

24. №24 ლანჩხუთის საოლქო საარჩევნო კომისიის:

ა) თავმჯდომარედ დანიშნულ იქნეს:
ზოდაბერაძი რეზო

ბ) კომისიის წევრებად დანიშნულ იქნენ:
იასაბაშვილი ბაური
იასაბაშვილი სულიკო
პეტრიაშვილი ემზარ
ხუციშვილი დავით

25. №25 წალკის საოლქო საარჩევნო კომისიის:

ა) თავმჯდომარედ დანიშნულ იქნეს:
სამურიანიდისი ალექსი

ბ) კომისიის წევრებად დანიშნულ იქნენ:
ავეგიანი ედუარდ
გეინიანი მაიზერ
გურბანოვი მახმუდინ
კარაოგლანოვი სემიონ

26. №26 თეთრიწყაროს საოლქო საარჩევნო კომისიის:

ა) თავმჯდომარედ დანიშნულ იქნეს:
ნიაბაშვილი მაღვა

ბ) კომისიის წევრებად დანიშნულ იქნენ:
გოგიჩაიშვილი ნოკოლოზ
გოგოლაური თამარ
კაველაძე ნინო
მახათაძე ათმზე

27. №27 მცხეთის საოლქო საარჩევნო კომისიის:

ა) თავმჯდომარედ დანიშნულ იქნეს:
შამელაშვილი გია

ბ) კომისიის წევრებად დანიშნულ იქნენ:
ახვლედიანი ჯუღელი
მერკაბაშვილი გულნარა
მარწყაშვილი გიორგი
მრეულიშვილი მარინა

28. №28 დუშეთის საოლქო საარჩევნო კომისიის:

ა) თავმჯდომარედ დანიშნულ იქნეს:
წილკარი ირაკლი

ბ) კომისიის წევრებად დანიშნულ იქნენ:
გრიგოლიშვილი ლამზი
ირონელაშვილი ამესალომ
ნაცლიშვილი ნინო
შალაშვილი ლეილა

29. №29 ყაზბეგის საოლქო საარჩევნო კომისიის:

ა) თავმჯდომარედ დანიშნულ იქნეს:
აქაიშვილი გურამ

ბ) კომისიის წევრებად დანიშნულ იქნენ:
ახსანაძანიშვილი შალვა
დვალიშვილი აზა
ქირიკაშვილი ნუნუ
ღუდუშაური ნანული

30. №30 კასპის საოლქო საარჩევნო კომისიის:

ა) თავმჯდომარედ დანიშნულ იქნეს:
თოთორაშვილი ლუიზა

ბ) კომისიის წევრებად დანიშნულ იქნენ:
გეგეძე თინათინ
მეგრელიძე მარინა
სუხიშვილი მარინა
ცაღელაძანაძე პაატა

31. №31 ახალციხის საოლქო საარჩევნო კომისიის:

ა) თავმჯდომარედ დანიშნულ იქნეს:
ჩაბაშვილი გრისგან

ბ) კომისიის წევრებად დანიშნულ იქნენ:
ბალაშვილი მერი
ბალაშვილი ცირა
ღოლიშვილი ნუნუ
ხოცუაშვილი მიხეილ

32. №32 ბორჯომის საოლქო საარჩევნო კომისიის:

ა) თავმჯდომარედ დანიშნულ იქნეს:
რამშვიძე გიორგი

ბ) კომისიის წევრებად დანიშნულ იქნენ:
გურგენიძე მზია
კვეტაშვილი მორის
ტეტენაშვილი ნოდარ
ხალიშვილი გიორგი

33. №33 ქარელის საოლქო საარჩევნო კომისიის:

ა) თავმჯდომარედ დანიშნულ იქნეს:
ბერუაშვილი გურამ

ბ) კომისიის წევრებად დანიშნულ იქნენ:
აბამისელი ლალა
ბაქრაძე ვაჟა
თოთლაძე ლამა
ქებაძე თემურ

34. №35 ხაშურის საოლქო საარჩევნო კომისიის:

ა) თავმჯდომარედ დანიშნულ იქნეს:
გაბაგაძე თამაზ

ბ) კომისიის წევრებად დანიშნულ იქნენ:
ბარბაქაძე მერაბ
გელაშვილი ალეი
კიკნაძე ბადეი
ხაჩიძე მაიარა

35. №36 ბორჯომის საოლქო საარჩევნო კომისიის:

ა) თავმჯდომარედ დანიშნულ იქნეს:
ლურსმანაშვილი თეიმურაზ

ბ) კომისიის წევრებად დანიშნულ იქნენ:
ნოშაძე ქეთევან
სეფაშვილი ნუგზარ
ქურთაშვილი შურაბ
ხაინე გურამ

36. №37 ახალციხის საოლქო საარჩევნო კომისიის:

ა) თავმჯდომარედ დანიშნულ იქნეს:
გაბერიანაძე მარინა

ბ) კომისიის წევრებად დანიშნულ იქნენ:
ბარძიმაძე თეიმურაზი
შეღელიძე-ხმალაძე ეიერ
ცურკანიძე ირა
ჩაბაშვილი მალხაზ

37. №38 ადიგენის საოლქო საარჩევნო კომისიის:

ა) თავმჯდომარედ დანიშნულ იქნეს:
ლომსაძე თამაზ

ბ) კომისიის წევრებად დანიშნულ იქნენ:
ბარძიაშვილი ნოდარ
ვეფხიაშვილი მზია
ფირთლავა ნანული
ჭიდელაძე ლელი

38. №39 ახალციხის საოლქო საარჩევნო კომისიის:

ა) თავმჯდომარედ დანიშნულ იქნეს:
დიასამიძე გიორგი

ბ) კომისიის წევრებად დანიშნულ იქნენ:
ასპანიძე ირა
ბუცხრიკიძე აკაკი
მამუკაშვილი ქეთევან
მელიქიძე გულქან

39. №40 ახალქალაქის საოლქო საარჩევნო კომისიის:

ა) თავმჯდომარედ დანიშნულ იქნეს:
ვარგიანი გრიგორ

ბ) კომისიის წევრებად დანიშნულ იქნენ:
ამბარიანი აკოფ
მელიქიძე ვალოდია
ნაგაოველიანი მარგან
ჩნავიანი ვიქტორ

40. №41 ნინოწმინდის საოლქო საარჩევნო კომისიის:

ა) თავმჯდომარედ დანიშნულ იქნეს:
კამარიანი ლეონა

ბ) კომისიის წევრებად დანიშნულ იქნენ:
ასგაფუროვა რაისა
მიქიაძე ნანული
მნოიანი არშენ
პეგროსიან აიკ

41. №43 ონის საოლქო საარჩევნო კომისიის:

ა) თავმჯდომარედ დანიშნულ იქნეს:
მერაბაძიშვილი ნოდარ

ბ) კომისიის წევრებად დანიშნულ იქნენ:
ბერუჩევ მირონ
კერვალიშვილი ალექსანდრე
მაისურაძე ოთრეკი
მეგრელი კობა

42. №44 ამბროლაურის საოლქო საარჩევნო კომისიის:

ა) თავმჯდომარედ დანიშნულ იქნეს:
მეგრეველი ზაალ

ბ) კომისიის წევრებად დანიშნულ იქნენ:
გაგნიძე ლამბა
გოცაძე ექვთიმონა
დოხნაძე ლევან
ქვათაძე ალექსანდრე

43. №45 ცაგერის საოლქო საარჩევნო კომისიის:

ა) თავმჯდომარედ დანიშნულ იქნეს:
ლარცულიანი იური

ბ) კომისიის წევრებად დანიშნულ იქნენ:
თოთაძე კარლო
კვირკვაია გიორგი
ლეთოდიანი მამუკა
ფანკარაძე ვანო

44. №46 ლენტეხის საოლქო საარჩევნო კომისიის:

ა) თავმჯდომარედ დანიშნულ იქნეს:
გაბელიანი მაყვალა

ბ) კომისიის წევრებად დანიშნულ იქნენ:
ბენდელიანი მაია
ღლონტელიანი ცეცინო
ონიანი მანანა
ტქილლიანი ვიქტორ

45. №47 მესტიის საოლქო საარჩევნო კომისიის:

ა) თავმჯდომარედ დანიშნულ იქნეს:
ჯაფარიძე კონსტანტინე

ბ) კომისიის წევრებად დანიშნულ იქნენ:
გიგანი გურგენ
ჟორჟოლიანი კახა
ჯაფარიძე მანანა
ჯაფარიძე ნინო

46. №48 ბარაბაულის საოლქო საარჩევნო კომისიის:

ა) თავმჯდომარედ დანიშნულ იქნეს:
მესხი ავთანდილი

ბ) კომისიის წევრებად დანიშნულ იქნენ:
ფეიქრიანიძე მაღონა
ლურსმანაშვილი ნიკოლოზ
ტაბაგარი ეკატერინე
ჩუბინიძე ფილიპე

47. №49 ონურისის საოლქო საარჩევნო კომისიის:

ა) თავმჯდომარედ დანიშნულ იქნეს:
რობაქიძე შაბა

ბ) კომისიის წევრებად დანიშნულ იქნენ:
მარნაძე ჯონდო
ჟორგა ცისკარი
ქველიძე ანგონი
ჩხიკვაძე შურაბ

48. №50 საჩხერის საოლქო საარჩევნო კომისიის:

ა) თავმჯდომარედ დანიშნულ იქნეს:
შემლაძე მანანა (ნაგო)

ბ) კომისიის წევრებად დანიშნულ იქნენ:
დოლაძე გორა
მაჭარაშვილი ნანა
ნადირაძე ცისანა
ტეტენაძე ეკრესი

49. №51 ბაღდათის საოლქო საარჩევნო კომისიის:

ა) თავმჯდომარედ დანიშნულ იქნეს:
ქათამაძე ფრიდონ

ბ) კომისიის წევრებად დანიშნულ იქნენ:
კვანიკაძე რამაზ
შქველიძე ავთანდილ
ოდიკაძე ნელი
ძაბარაძე გიული

50. №52 ხარაგაულის საოლქო საარჩევნო კომისიის:

ა) თავმჯდომარედ დანიშნულ იქნეს:
თოლორდავა შურაბ

ბ) კომისიის წევრებად დანიშნულ იქნენ:
ბუხულეიშვილი ნარგიზა
ქიხოიძე იაკა
ღლონტიძე ირაკლი
ნემსაძე ნანო

51. №53 ვანის საოლქო საარჩევნო კომისიის:

ა) თავმჯდომარედ დანიშნულ იქნეს:
ძაგნიძე თამაზ

ბ) კომისიის წევრებად დანიშნულ იქნენ:
მაგარაძე გრიგოლი;
რამაშვილი ეკა
უკანკრაძე ვასილ
ჯულაყიძე მაია

52. №54 საოლქო საარჩევნო კომისიის:

ა) თავმჯდომარედ დანიშნულ იქნეს:
სულაქველაძე თეიმურაზ

ბ) კომისიის წევრებად დანიშნულ იქნენ:
მინდელი მოთა
ონაგველიძე მზისანა
გორონჯაძე ამპაკო
შანიძე გურამ

53. №55 ხერგის საოლქო საარჩევნო კომისიის:

ა) თავმჯდომარედ დანიშნულ იქნეს:
ხერიელაური გიორგი

ბ) კომისიის წევრებად დანიშნულ იქნენ:
ბენდელიანი არსენი
ვაჭარაძე ვახტანგ
ირემაძე მიხეილ
ღაღანიძე ნაგო

54. №56 ჭიათურის საოლქო საარჩევნო კომისიის:

ა) თავმჯდომარედ დანიშნულ იქნეს:
გაფრინდაშვილი სამონ

ბ) კომისიის წევრებად დანიშნულ იქნენ:
ბრეგაძე მარინა
ბრეგვაძე ია
გოლრაძე ირაკლი
კუპაჯაძე სოფარ

55. №57 ტყიბულის საოლქო საარჩევნო კომისიის:

ა) თავმჯდომარედ დანიშნულ იქნეს:
ღლონტე ვლადიმერ

ბ) კომისიის წევრებად დანიშნულ იქნენ:
დოხნაძე ოქრო
მაისურაძე ბესიკ
მურუხიძე მურმან
ფიფიაძი დავით

56. №58 წყალტუბოს საოლქო საარჩევნო კომისიის:

ა) თავმჯდომარედ დანიშნულ იქნეს:
მეგრეველი მაზა

ბ) კომისიის წევრებად დანიშნულ იქნენ:
სილაგაძე ოქრო
ჭანტურია ჯემალ
ჭურჩხენიძე მარინა
შალამბერიძე ვიეი

57. №59 ქუთაისის საოლქო საარჩევნო კომისიის:

ა) თავმჯდომარედ დანიშნულ იქნეს:
ბენაძე ვლიმედა

ბ) კომისიის წევრებად დანიშნულ იქნენ:
კოპაძე შურაბ
ხანთიძე ცისანა
მარიქაძე ოქრო
ცინცაძე მაღონა

58. №60 ოზურგეთის საოლქო საარჩევნო კომისიის:

ა) თავმჯდომარედ დანიშნულ იქნეს:
შექვაბიშვილი ავთანდილ

ბ) კომისიის წევრებად დანიშნულ იქნენ:
ბროშაძე ნაგო
გრძელიძე ნაილი
ჩხაიძე ავთანდილი
წულაია მარინა

59. №61 ლანჩხუთის საოლქო საარჩევნო კომისიის:

ა) თავმჯდომარედ დანიშნულ იქნეს:
თავლვაძე გია

ბ) კომისიის წევრებად დანიშნულ იქნენ:
გოგუაძე გია
ეგნატაძე ნანა
იმნაძე ლია
ღლონტი გურგენ

60. №62 ჩოხატაურის საოლქო საარჩევნო კომისიის:

ა) თავმჯდომარედ დანიშნულ იქნეს:
ჩხიკვაშვილი ნუგზარ

ბ) კომისიის წევრებად დანიშნულ იქნენ:
კობაძე ლია
სამონიშვილი მაღონა
ცინკაძე თოარ
ჯაში ელგუჯა

61. №63 აბაშის საოლქო საარჩევნო კომისიის:

ა) თავმჯდომარედ დანიშნულ იქნეს:
კუპუხიძე ავთანდილ

ბ) კომისიის წევრებად დანიშნულ იქნენ:
გოჩოლეიშვილი გია
კუცია გია
ღლონტეიშვილი შვიად
ქიბაღაძეი რევაზ

62. №64 სენაკის საოლქო საარჩევნო კომისიის:

ა) თავმჯდომარედ დანიშნულ იქნეს:
ქავთარაძე რაულ

ბ) კომისიის წევრებად დანიშნულ იქნენ:
თოლუა რომან
მარცხულავა ცაბაკი
რობაქიძე გრიალი
სანაია ნუგზარ

63. №65 მარტვილის საოლქო საარჩევნო კომისიის:

ა) თავმჯდომარედ დანიშნულ იქნეს:
კოდაი კოტე

ბ) კომისიის წევრებად დანიშნულ იქნენ:
გაგუა მაია
კაკულია თემურ
კვანტალიანი ეთერ
ჯობახიძე პეტრე

64. №66 ხობის საოლქო საარჩევნო კომისიის:

ა) თავმჯდომარედ დანიშნულ იქნეს:
სალაყაია შერაზ

ბ) კომისიის წევრებად დანიშნულ იქნენ:
თოლუა ვახტანგ
კორკოთა ვიდეკო
ჯანდიერი დავით
ჯობაძე ედიშერი

65. №67 გუდაუთის საოლქო საარჩევნო კომისიის:

ა) თავმჯდომარედ დანიშნულ იქნეს:
ჯვაოთუა როლანდ

ბ) კომისიის წევრებად დანიშნულ იქნენ:
თოლუა ვახტანგ
ამორია რუსუდან
მარცხულავა მანანა
რუკია გოგი

66. №68 წალენჯიხის საოლქო საარჩევნო კომისიის:

ა) თავმჯდომარედ დანიშნულ იქნეს:
კვარაცხელია გიორგ

ბ) კომისიის წევრებად დანიშნულ იქნენ:
კაკაძია კობა
კვარაცხელია შურაბ
მაქავა ბადრი
მონია ალოლოზ

67. №69 ჩხოროწყუს საოლქო საარჩევნო კომისიის:

ა) თავმჯდომარედ დანიშნულ იქნეს:
წერწყმა ვიტალი

ბ) კომისიის წევრებად დანიშნულ იქნენ:
ამორია ედემ
პაპასკირი მაყარასა
ჯალაღონია ამირან
ჯოლოხავა ამირან

68. №70 ფოთის საოლქო საარჩევნო კომისიის:

ა) თავმჯდომარედ დანიშნულ იქნეს:
ტკულში გოჩა

ბ) კომისიის წევრებად დანიშნულ იქნენ:
გაბელია ნარგიზა
კვმულარია გურამ
სვანიძე ლევან
შარუხია ლელა

69. №79 ბაოთუმის საოლქო საარჩევნო კომისიის:

ა) თავმჯდომარედ დანიშნულ იქნეს:
ორაგველაძე ბაძინა

ბ) კომისიის წევრებად დანიშნულ იქნენ:
ლოლაგაძე შორა
მამუკაძე ანზორ
მიქელაძე ნანი
ფლენი დოდო
შარუხია ლელა

70. №80 ქობულეთის საოლქო საარჩევნო კომისიის:

ა) თავმჯდომარედ დანიშნულ იქნეს:
ძნელაძე ნური

ბ) კომისიის წევრებად დანიშნულ იქნენ:
ბოლქვაძე ანზორ
თურმანიძე შორან
თურმანიძე ჯემალ
ქაკაძე თური

71. №81 ქობულეთის საოლქო საარჩევნო კომისიის:

ა) თავმჯდომარედ დანიშნულ იქნეს:
კაკაბაძე ნუგზარ

ბ) კომისიის წევრებად დანიშნულ იქნენ:
ბახილაძე ნარგიზი
ნოღაბილეი ქეთინო
ფალავანდიშვილი შვიად
ქათამაძე ლამარა

72. №82 შუახევის საოლქო საარჩევნო კომისიის:

ა) თავმჯდომარედ დანიშნულ იქნეს:
ქარცივაძე ნოდარ

ბ) კომისიის წევრებად დანიშნულ იქნენ:
დვითაძე ნუგზარ
ბაკარაძე შურაბ
მიქელაძე გოჩა
ქამადაძე ომარ

73. №83 ხელვაჩაურის საოლქო საარჩევნო კომისიის:

ა) თავმჯდომარედ დანიშნულ იქნეს:
ცისკარაძე ნოდარ

ბ) კომისიის წევრებად დანიშნულ იქნენ:
დვითაძე შალვა
დასანმაძე მერაბ
კაკაბაძე ჯამბულ
ნაცლეიშვილი თენგიზ

74. №84 ხულოს საოლქო საარჩევნო კომისიის:

ა) თავმჯდომარედ დანიშნულ იქნეს:
შელაძე ნოდარ

ბ) კომისიის წევრებად დანიშნულ იქნენ:
ბოლქვაძე ანზორ
ბოიძე ნოდარ
ცეცხლაძე ამირან
ცეცხლაძე მუქვა

75. №85 ქედის საოლქო საარჩევნო კომისიის:

ა) თავმჯდომარედ დანიშნულ იქნეს:
ხაბანაძე ვასილ

ბ) კომისიის წევრებად დანიშნულ იქნენ:
არჩვაძე გიული
კვალანძე თინა
შილობელიანი ალექსანდრე
ხალაური ნელი.

კომისიის თავმჯდომარე
ჯუმბერ ლომინაძე.
2000 წლის 31 იანვარი.

საზღვარგარეთი

საქართველოს ეროვნული ბიბლიოთეკა

№36. ოთხშაბათი, 9 თებერვალი 2000 წელი

კონტაქტები

საქართველოს პრემიერის სახელმწიფო რწმუნებულ გიგა ბარამიძის მოწვევით 2000 წლის აპრილში (ალბ. დაგეგმილი მარტის ნაცვლად) სამხედრო-ვაჭრების მხარეს, ვერმონტ ქალაქ ახალციხეს ეწვევა სამრეწველო მეწოლეები ცნობილი სამხედრო მოღვაწე და მომღერალი მარლ აბნავური.

მარლ აბნავურის ხკურობის მიზეზი ახალციხეში ორბელიანის ქუჩაზე არსებული მისი მამამპაპეული სახლია, სადაც 1897 წელს დაბადება და ცხოვრობდა მომღერლის მამა მიქაელ აბნავურიანი.

მხარის რწმუნებულის ინიციატივით, მარლ აბნავურის მამაპაპეული სახლი კეთილმოწყობ და გაუკეთდა შემორიალური დაფა, რომელზეც, ორმხრივი შეთანხმებით, პპრალნი გაბეჭდება.

მაუხედავად ამისა, რომ თვითონ მარლი 1924 წელს პარიზში დაიბადა, დიდ დაინტერესებას და სიყვარულს ამჭნს ახალციხეში არსებული საგვარეულო სახლისადმი. „მე მთხარული და ამაყი ვიქნები, დავიწერი ინპაუერიას", – წერს მარლ აბნავური ბანაღი წელს 29 ოქტომბერს პარიზიდან მილებულ ფაქსში, – „ბოროთი, დიდი მადლობა და მოკითხვა გადასცეთ ბაგინ გიგას პარამიძეს და მისი სახით მთელი სამხედრ-ვაჭართან მკკეიდრო".

ბუნებრივია, დვეინტერესდით, თუ რა აკავშირებს მარლ აბნავურს საქართველოსთან და როგორ წარიმართა მისი ცხოვრება ოცახსს ემიგრაციაში ყოფნისას.

ჟენევის კამკამა ტბაში არეკლილი ჰარიზული ცხოვრების მიაპიტი სურათები

მარლ აბნავური მხოლოდ ცნობილი მომღერალი, როგორც კინომსახიობი (ვალდებულ ქორჭილ ფრანგულ, ფრანსუზ ფილმებში), როგორც მონაწილე ცნობილ გელეშოუებისა, როგორც მუსიკოსი, მოეკუთვნე და პოეტი.

აბნავურს ყველაზე მეტად მსოფლიოს გარშემო მოგზაურობა უყვარს და აუცილებლად დაიქეს მოსწავსია და ეკ-მიიღის სარეკორანო ცხობარები. რესტორანი ხომ პაგარ კულტურული ცენტრია. რესტორანი ის ადგილი კი ამბნავურისთვის ბაეშვობიდან ხსონიმებია იყო. პთი წლისა პაგინეთ პირველად ხელ-ნაწერ პაპის პარიზის რესტორანში, სადაც რუსული ემიგრაციის ატრაბებიდა სიმეხი პაპის პპრიგარის მოსახსენიდან. პპაპისა 1915 წელს ეგენიცხს გაუქცა საბერძნეთში, სადაც დაიპპაღა პარლს და, თვითონ პპრლი კი პარიზში 1924 წელს მოეკლინა ქვეყანას. დედა მპახოსი იყო. ოჯახი ხშირად მოგზაურობდა საორანგუთში კოსერვატორიაში და დდიი წარმატებით ასრულებდა პაპისთან ერთად მღერდა და დედასთან ერთად ეკუთვნდა.

სამეშრალებლო ხელოვნება მისთვის მთავარი გახდა. არგასტყდა ოჯახში გამრცელა, პიეშოთხიდან იცნობდა ია-ათნოვას, იმპრ ხიაიშის და სხვათა შემოქმედებას. 20 წლის ჭიაუკმ თვითონ დაარსა პირველი პაპისთან ერთად მღერდა და დედასთან ერთად ეკუთვნდა.

სამეშრალებლო ხელოვნება მისთვის მთავარი გახდა. არგასტყდა ოჯახში გამრცელა, პიეშოთხიდან იცნობდა ია-ათნოვას, იმპრ ხიაიშის და სხვათა შემოქმედებას. 20 წლის ჭიაუკმ თვითონ დაარსა პირველი პაპისთან ერთად მღერდა და დედასთან ერთად ეკუთვნდა.

პირველ ცოლთან პაიაუ მალე დაშორდა. ორი წლის შემდეგ ის ცოლად შეირთო ცნობილ ფრანგ ქალბატონ ლორეტ მონტანეს, რომელსაც ორი ქალიშვილი ჰყავდა. ლორეტ მონტანე ცნობილი ფრანგი მსახიობის ივეტ ჰორნეს ასული იყო. ლორეტ მონტანეს ქალიშვილებიდან ერთ-ერთი ცნობილი ფრანგი მსახიობი გახდა. ეს იყო ცნობილი ფრანგი მსახიობი ანნ ვერნონი, რომელიც ამჟამად ცხოვრობს პარიზში.

ანნ ვერნონი ერთ-ერთი ის ფრანგი მსახიობია, რომელიც ფრანგული კინოს ისტორიაში ყველაზე მეტ ფილმში თამაშობდა. ანნ ვერნონი ფრანგული კინოს ისტორიაში ყველაზე მეტ ფილმში თამაშობდა. ანნ ვერნონი ფრანგული კინოს ისტორიაში ყველაზე მეტ ფილმში თამაშობდა. ანნ ვერნონი ფრანგული კინოს ისტორიაში ყველაზე მეტ ფილმში თამაშობდა.

ანნ ვერნონი ფრანგული კინოს ისტორიაში ყველაზე მეტ ფილმში თამაშობდა. ანნ ვერნონი ფრანგული კინოს ისტორიაში ყველაზე მეტ ფილმში თამაშობდა. ანნ ვერნონი ფრანგული კინოს ისტორიაში ყველაზე მეტ ფილმში თამაშობდა. ანნ ვერნონი ფრანგული კინოს ისტორიაში ყველაზე მეტ ფილმში თამაშობდა.

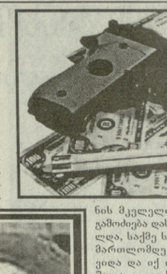

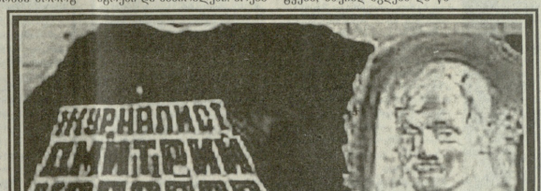

სიმართლეს მაინც ვერ შევიტყობთ

ვარიამ სლონიმ: პროგრამა „მეოთხე ხელისუფალი" (REN-TV):

გაქმოგესმენება ჩვენი სამთავრობოები ორგანიზებაზე? რა ეტყობა საამისო? თუ ჩვენი პრესა მაი ხაუალებას აძლევს, ისე უგირად იქცეოდნენ, როგორც ბაბიკის საქმეში, საეჭვოა, რომ ეს ორგანიზება გამოეკეთებ. თუ ჩვენ შეეძლებ, ჟურნალისტური ხლეღრობის მემეეობით მოვაწყოთ სამართლეს იმაში, რაც ბაბიკის და ხოლოდოს ეხება, – მაღალია შეეწრეთო უფალს, თუ პრესას მაინც დეგაყო გაეშკოთ ბეხვა. ამ შემთხვევაშიც თუნდაც გვექნება საუეძველი საკეთილი თავის პატიეისცემისა. ის, რომ ბაბიკის ამბავი, ანდა, ხოლოდოს ამბავი ჩვენი ბატონი ბაგდაბაა, ეს მეუხაია.

ხოლოდოს საქმე შეიძლება ხეხულსაყით დაიძაბლოს. სასამართლო ხელისუფლება ჩვენში სხვაზეა დამეკიდებული. პრაგლებას უყურებენ პროკურორის პროკურორი არა იმ ადამიანებს, ეინც ეყურებენ და ყოფა-ცხოვრება გაუეშკოებათ. მაგრამ მას უფრო მეტი ეხლილა და რიცა მსახიობა თავის პროდიუსერს ეხლით ამცრალებს ეკონომიკური ხაგისკეთებლებით. მაგრამ მას უფრო მეტი ეხლილა და რიცა მსახიობა თავის პროდიუსერს ეხლით ამცრალებს ეკონომიკური ხაგისკეთებლებით. მაგრამ მას უფრო მეტი ეხლილა და რიცა მსახიობა თავის პროდიუსერს ეხლით ამცრალებს ეკონომიკური ხაგისკეთებლებით.

ეკატერინე ტაბიძე

ეკატერინე ტაბიძე, პოლიტოლოგი ლიტერატურული ჟურნალ „ლიტერატურული ამბების" მთავარი რედაქტორი:

ჩვენი ქვეყნის მთავარ პრობლემად მე ვხედავ ინფორმაციის ნაკლებობას. ჩვენ ხშირად ვიმეორებთ, რომ ინფორმაციის ნაკლებობა ქვეყნის ნაკლებობაა. ეს ასეა.

საქართველოს რესპუბლიკა
№36. ოქტომბერი. 9 თებერვალი. 2000 წელი

კორუფციის წინააღმდეგ

საქმე, რომლის განხორციელება რეალურად შესაძლებელია

რუსთავში მიმდინარეობს პრეზიდენტ ქვეყნის სახელმწიფოებრივ ურთიერთობათა განვითარების თან სრულყოფა. კორუფციის გავრცელება, რომელმაც თანამედროვე პირობებში მაღალ დონეს მიაღწია, განსაკუთრებით მუნიციპალურ ინფრასტრუქტურაში ანტიკონსტიტუციური ნაწილის გაერთიანების, მათი ამგვარობის ამაღლების არავრთულ მოთხოვნას საქართველოს სამრეწველო ცენტრის მეურვეობის ორგანოებისა და საკითხებისა და ადგილობრივი თვითმმართველობის ორგანოების ურთიერთობის ნორმალიზების საკითხებზე ეფექტური ნაბიჯების გადადგმას მოითხოვს.

ქალაქის ხელმძღვანელობის ნაწილი ამ პრობლემის გადაწყვეტის ერთადერთ გზად ხედავს ქალაქის ბიუჯეტის ნაწილის ქალაქის ტერიტორიაზე მდებარე საწარმოების ხარჯზე გაზრდაში. ეს ნაბიჯი ფინანსური თვალსაზრისით ნამდვილად ეფექტურია, მაგრამ ის ვერ უზრუნველყოფს ქალაქის ეკონომიკური განვითარების ხელშეწყობას. ამ ნაბიჯის გადადგმა ნიშნავს ქალაქის ბიუჯეტის ნაწილის ქალაქის ტერიტორიაზე მდებარე საწარმოების ხარჯზე გაზრდას, ანუ ამ საწარმოების ფინანსური ტვირთის გაზრდას, რაც ნიშნავს მათ ეკონომიკური განვითარების შეფერხებას, ან ზოგიერთ შემთხვევაში მათ გაკოტრებას.

ქალაქის ხელმძღვანელობის ნაწილი ამ პრობლემის გადაწყვეტის მეორე გზად ხედავს ქალაქის ტერიტორიაზე მდებარე საწარმოების ხარჯზე ბიუჯეტის ნაწილის გაზრდას, მაგრამ ამ შემთხვევაში ეს ნაბიჯი ნაკლებად ეფექტურია, ვიდრე პირველი, მაგრამ ის ნაკლებად ტვირთავს ქალაქის ეკონომიკურ განვითარებას.

ამ ორი ალტერნატივის გარდა არსებობს მესამე გზა, რომელიც ქალაქის ბიუჯეტის ნაწილის ქალაქის ტერიტორიაზე მდებარე საწარმოების ხარჯზე გაზრდის ნაცვლად, ქალაქის ბიუჯეტის ნაწილის ქალაქის ტერიტორიაზე მდებარე საწარმოების ხარჯზე შემცირებას გულისხმობს. ეს ნაბიჯი ფინანსური თვალსაზრისით ნაკლებ ეფექტურია, ვიდრე პირველი ორი, მაგრამ ის ქალაქის ეკონომიკური განვითარების ხელშეწყობის ყველაზე ეფექტური საშუალებაა.

ამ ნაბიჯის გადადგმა ნიშნავს ქალაქის ბიუჯეტის ნაწილის ქალაქის ტერიტორიაზე მდებარე საწარმოების ხარჯზე შემცირებას, რაც ამ საწარმოების ფინანსური ტვირთის შემცირებას ნიშნავს, ანუ ამ საწარმოების ეკონომიკური განვითარების ხელშეწყობას. ამ ნაბიჯის გადადგმა ნიშნავს ქალაქის ბიუჯეტის ნაწილის ქალაქის ტერიტორიაზე მდებარე საწარმოების ხარჯზე შემცირებას, რაც ამ საწარმოების ფინანსური ტვირთის შემცირებას ნიშნავს, ანუ ამ საწარმოების ეკონომიკური განვითარების ხელშეწყობას. ამ ნაბიჯის გადადგმა ნიშნავს ქალაქის ბიუჯეტის ნაწილის ქალაქის ტერიტორიაზე მდებარე საწარმოების ხარჯზე შემცირებას, რაც ამ საწარმოების ეკონომიკური განვითარების ხელშეწყობას ნიშნავს.

ამ ნაბიჯის გადადგმა ნიშნავს ქალაქის ბიუჯეტის ნაწილის ქალაქის ტერიტორიაზე მდებარე საწარმოების ხარჯზე შემცირებას, რაც ამ საწარმოების ეკონომიკური განვითარების ხელშეწყობას ნიშნავს, ანუ ამ საწარმოების ეკონომიკური განვითარების ხელშეწყობას ნიშნავს.

სპორტი

საქართველოს რესპუბლიკა

№36. ოთხშაბათი, 9 თებერვალი, 2000 წელი

ჟიდაოგა

მოსკოვის შემდეგ — სოფია

8 2000 წლის ფებერვალში წარმოგიდგენთ ვერძლევებენ სიღნაღის ოლიმპიური თამაშების ლიცენზირებისათვის ბრძოლებს. 5-6 თებერვალს სოფიაში (ბულგარეთი) გამართულ ძალოსანთა „ა“ კატეგორიის ტურნირში დიდ წარმატებას მაღწია ახალგაზრდა ავთანდილ შეიდაურმა (90 კგ). როგორც გახსოვთ, მისი დებიუტი დიდ ასპარეზზე ამ რამდენიმე ხნის წინ მოსკოვში გაიმართა და საკმაოდ წარმატებულიც გამოდგა – აქ მან მესამე სპორიანი ადგილი ხელთ, სოფიაში კი ავთანდილმა ყველა მეგობარს დაჯაბნა და პირველი ადგილი მოიპოვა.

კარგად ასპარეზობა მძიმეწონოსანმა ალექსანდრე დავითაშვილმა, რომელიც წინა, მოსკოვის ტურნირზეც ფინალში გავიდა, სადაც რამან მოჩიშვილთან დამარცხდა. დავითაშვილმა სოფიაში „ბრინჯაო“ ირუნა და საკუთარი სალეკციწიო მარაგიც შეივსო.

66 კილოგრამამდე წონაში ვერცხლის პრიზიორი გახდა გაიორგი ვაგაშვილი.

როგორც ვხედავთ, ქართველ ძიუდოისტთა გუნდი ოლიმპიური ჩემპიონის შოთა ხაბარელის თავკაცობით დამაჯერებლად აკვლევს გზას ავსტრალიისკენ.

ლაიმკიგის ხალისიანზე

საქართველოს თავისუფალი სტილით მოჭიდაკეების სიღნაღის ოლიმპიური თამაშების ლიცენზირების ბრძოლებს. 5-6 თებერვალს სოფიაში (ბულგარეთი) გამართულ ძალოსანთა „ა“ კატეგორიის ტურნირში დიდ წარმატებას მაღწია ახალგაზრდა ავთანდილ შეიდაურმა (90 კგ). როგორც გახსოვთ, მისი დებიუტი დიდ ასპარეზზე ამ რამდენიმე ხნის წინ მოსკოვში გაიმართა და საკმაოდ წარმატებულიც გამოდგა – აქ მან მესამე სპორიანი ადგილი ხელთ, სოფიაში კი ავთანდილმა ყველა მეგობარს დაჯაბნა და ოქროს მედალიც დაიკიდა.

გუშინ ჩვენი მოჭიდაკეების პირველი ტურნირი გაიმართა. 12-13 თებერვალს ლაიმკიგის სართაშორისო ტურნირში გაემგზავრნენ. 12-13 თებერვალს ლაიმკიგის სართაშორისო ტურნირში გაემგზავრნენ: გიორგი კორკოტაძე (54 კგ), ზაზა ლობორჯანიძე (58 კგ), იგი მანქანა გრავმირების ოთარ თუმანიშვილის ნაცვლად ისპასპორტის), ვერონას ორგზის ჩემპიონი დავით პოლოსანიძე (63 კგ), რეკორდ მნიშვნელობით (76 კგ.) და ალექსანდრე მოღებაძე (მძიმე წონა).

შეჯიბრებისთვის ჩვენი ფაღავნები მოამზადეს ერთხელ ნაკრების მთავარმა მწვრთნელმა ბაზა ხორმანიძემ და მწვრთნელმა გია გალდავამ.

კადეტთა წარმატება

ქპრნბპ იასპარეზეს საქართველოს ბერძნულ-რომაული სტილის მოჭიდავეებმა მოსკოვში ახლახან გამართულ საერთაშორისო ტურნირში „კადეტთა“ (1983-1984 წლებში დაბადებულნი) მონაწილეობა მიიღეს. ტურნირის დასრულების შემდეგ ჩვენი ბიჭები ბრუნდებიან სამშობლოში.

როგორც საქართველოს ფიზიკური კულტურისა და სპორტის მწვრთნელთა ასოციაციის პრეზიდენტმა ვალერი ხარებავამ გვითხრა, ტურნირზე ჩვენი ბიჭები ძალიან კარგად გამოვიდნენ. ოქროს მედალი მოიპოვა ლევან ლობაძემ (58 კგ-მდე). ვერცხლის პრიზიორები გახდნენ დავით მიქაბერაძე (69 კგ-მდე, რომელსაც გადაეცა საუკეთესო ტექნიკოსობის დაწესებული პრიზიც) და ჯუმბერ კუპრაზე (85 კგ-მდე). ბრინჯაოს ფასად დაიმკვიდრეს პაპუნა დოჩია (63 კგ-მდე) და პაატა ბაქარაძე (85 კგ-მდე).

ბაჩი ამირანაშვილი.

მიზანი — სიძნელი

რაგბით მეორე სალიცენზიო ტურნირი ბერძნულ-რომაული სტილის ქართველმა მოჭიდაკეებმა კლერმონ-ფერანში (საფრანგეთი) გაიმართეს. ხალისიანად 47 ქვეყნის 300-მდე მცირე ასაკის ქნულების მაძიებელი უალავანა გამოდიოდა, — ვეთიხრე ქართველთა ნაკრების უფროსს მწვრთნელს ბუნი ზურაბიჩს.

მძიმეწონასთა ტურნირზე ბრინჯაოს მედალი მოიპოვა თერაოლეშა ფალავანმა მირან გეორგაძემ. იგალითის და ხაფრანგეთის სალიცენზიო ტურნირების ჯამში მას 28 ქულა აქვს და მეორე-მესამე პოზიციაზეა მსაგი გოქაძე ფაგიყვანეთ, რომელიც ორ მხოლოდ X ადგილზე ვაეიდა, მაგრამ 10 ქულა მოუპოვა ჩაჩუას ქულათა ჯამს, რომელიც ყველ 32 უღრის. ჩაჩუა ახლა მეექვსე პოზიციაზეა (სალიცენზიო ტურნირების ჯამში I-VII ადგილებზე გასული მონაწილეები ხელფას ხაფრანგეთის სიღნაღის ხაფრანგეთის სიღნაღის მაძიებელებს ხაფრანგეთის სიღნაღის მაძიებელებს ხაფრანგეთის სიღნაღის მაძიებელებს

ეროვნული ბიბლიოთეკა

ალბომი

ქველას რაიმე აქვს სახსოვარი

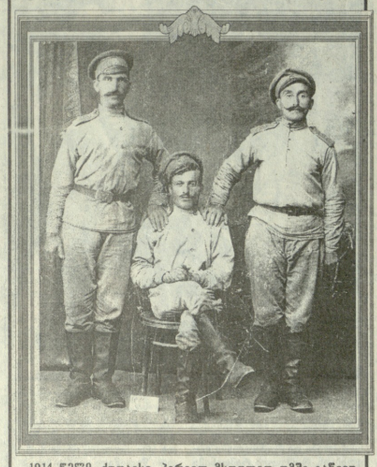

1914 წელი. ქუთაისი. პირველ მსოფლიო ომში გაწვეული ახალგაზრდები ფრონტზე წასვლის წინ. მას სამონ ხუცურიანი, დგანან, გაორება (მარცხნივ) და მახეიდ ხვანელიძენი.

ფოტო მოგვაწოდა ომრონიკე ირემაძემ.

დიპლომის დოზა

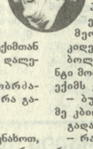

ილეალშრ ქმრის პარამეტრები: 200-100-40. 200 მილიონი – ბანკი, სადაც 100 წლის ოფისელს, სხეულის ტემპერატურა – 40.

* * *

ცქვიტ და ენერგიულ ექიმთან შეღის მორიგეზეა და დალეული კაცი.

– გამარჯობათ, მობრძანდით, თქვენი გვარი? რა გაწუხებთ?

– ბუასილია.

– შესანანებაია!!! ახა ვინახოთ, ვინახოთ... წაიკეთეთ. არაფერიც არა გქვრთ. თქვენ ჯანმრთელი ხართ. კარგად იყავით!

– ექიმო, მე...

– არაფერი სიკეთეა! თქვენ აბსოლუტურად ჯანმრთელი ხართ! ხუთი წუთის შემდეგ პაციენტი კვლავ შეღის ექიმთან და ყველაფერი მეორდება.

კიდევ და კიდევ. ბოლოს და ბოლოს პაციენტი მოიკრეფს ნებისყოფას და ეკმის ეტყვის.

– ბუასილია და ჩემი გვარია. მე კი ბალია.

გაბაჯარევა ექიმი:

– რაგორ არაფერი მითხარით, უკანასკნელ რიგ ფიქრობდით, ბაშინ?!

– შეგონა კბილის ფუსვებს ეძებდით...

ანონსი

მიმდინარე კვირაში გაიმართება

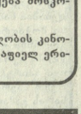

10 თებერვალს, 12 საათზე საქართველოს მეცნიერებათა აკადემიის აკად. გ. ჩერეთლის სახელობის აღმოსავლეთმცოდნეობის ინსტიტუტში გაიმართება ირანის ისლამური რესპუბლიკის გამარჯვების თცდამეერთე წლისთავისადმი მიძღვნილი სემინარიო სხდომა.

11 თებერვალს თბილისის მუსიკალურ-კულტურულ ცენტრში გაიმართება თბილისის სიმფონიური ორკესტრის კონცერტი. დირიჟორი ჯანსუღ კახიძე. პროგრამაშია შუბერტის მეხუთე სიმფონია და მოსკაკოვიჩის მე-11 სიმფონია „1905 წელი". დასაწყისი 19 საათზე.

12 თებერვალიდან თბილისის ცირკში დაიწყება მოსკოველი ცირკის ოსტატების წარმოდგენები.

11 თებერვალს მახეიდ თუმანიშვილის სახელობის კინომსახიობის თეატრში წარმოდგენილი იქნება რაფიელ ერისთავის „ჯერ დაბოლოვნენ, მერე იქორწინეს".

ოთხშაბათი, 9 თებერვალი

1 08.00 „ალიონი" 09.30 კეირანა 09.42 „ტელემაღაზია 09.52 „ფილმატორული – 02" 10.07 „ენერგია" 10.22 „ნორმალური ნაწირობის ოპერაციაზე" 12.00 მოამბე 12.15 ჯანმრთელობა 12.35 „2X2=4" 12.55 „პრაქტიკული 13.15 „რეაბილიტაციის 13.55 „ჩვენი მოსამართლე" 14.25 „ალიონი" 15.00 მოამბე 15.10 „რეაბილიტაციის 15.25 „ფორტუნა" 16.05 „მოსკოვი–ბოლიონი" 16.30 „ვალერიანი" 18.00 მოამბე 18.15 „50-50" 18.45 „ის ქრისტი" 19.35 „ბასკი-ბუტე" 19.50 მაეტკოს შ-ბ 20.00 მოამბე 20.50 „რა ხდება?" 21.35 „ენერგია" 22.00 კვებერიკი 22.20 „კოდაკის" 23.00 „მოამბე" 23.20 „დედა-ბაბუა" – 02" 23.35 „ტრიციანი-დედები" 00.00 მოამბე 00.15 კომენტატორები 00.45 „ჯაზ თაუნ, რომანტიც სიტუაციები შაბათ-კვირა

2 19.00 ინფორმაცია 19.10 მულტფილმები 20.00 რაგბის მოყვარულთათვის 20.30 ინფორმაცია 21.00 დრო 09 22.00 ოპტიმისტები 22.15 ბარაბი და სპალტი ხელოვნების ოსტატები 22.40 „მაგნიტის ლეშის" 23.55 სიტყვა პრაქტიკოსი

3 07.00 მუსიკა 07.30 „ტელი 07.35 ფეხბურთელი სიმპა 08.00, 12.00, 15.00 „ეკონომიკის" 09.40 „ეკონომიკის" 10.35 „მაგნიტის" 11.20 „მაგნიტის" 12.15 მხ. ფ. 14.05 „მაგნიტის" 18.00, 21.00, 22.50, 02.20 ეკონომიკა 18.15 აკეთ მატჩები 18.45 „ეკონომიკის" 19.15 „მაგნიტის" 20.05 „მაგნიტის" 21.50 „ნიკიტა" 23.50 „კრიმ რიმ". 02.30 კლასიკა

ირემია

2 09.00, 19.00, 22.00, 00.05 ახალი ამბები 09.10, 21.50 „ლანდავიზე" 09.20 „ოპერაცია" 09.25, 13.00, 18.00 ნახ. ფ. 09.30, 20.10 „ქალაქი" 09.55 „ჭელი პრეზი" 10.00, 21.10 „მაგიის ჩემი მაინტი" 10.40 დრო ფ. 11.10, 18.10 მუსიკალური ზალა 11.15 „მაგნიტის" 11.20 „ეკონომიკის" 19.35 „ჭელი პრეზი" 20.40 „მაგიის" 22.20 „ეკონომიკის" 23.30 „ნოსტალგია" 00.20 „ლეონი". დასასრული „ოფიციი".

ვერცია 11.00, 18.30 სპეციალი გადაცემა „ჭილაზის ტელეფილმებში" 11.30 მუსიკალური ზალა 12.00 პროგრამა „პალიონი" 13.30, 20.15 „მაგნიტის" ისტორიები 14.30 „დიდი ლეონიდან" 18.00 დოკუმენტური ფილმი 19.00 „მაგია" 21.15 პროგრამა „პალიონი" (განმეორებით) 21.45 „პალიონი" 22.45 „ცა ალმასებში".

1ST 08.00, 17.40 „მარეკი" 08.15 „ეკონომიკი" 10.25 „ლაბირინთი" 11.30 მულტფილმები 19.00 „ეკონომიკის" 20.40 „ბიჭები" 22.25 „ჭილაზის ცხენებიანი პიესაზოსტან ერთად" 00.40 მხ. ფ. 03.05 ნონ-სტოპი.

ტ 08.55, 12.55 პირველ 09.00 საინფორმაციო პროგრამა „დილით" 09.15, 21.00, 22.20 მუსიკა 09.25, 18.15 მულტფილმი 09.55 „1953 წ. კოტე მახარაძის მონადებით" 10.10 „მაგნიტიზმის რისაც" 18.00 საინფორმაციო პროგრამა 18.45 „დილეული" 20.30 საინფორმაციო პროგრამა 21.10 დრო 22.05 გადაცემა „ლიანი და ლიანობა" 22.25 „ეკონომიკის" 00.00 საინფორმაციო პროგრამა 00.15 „მარტინელა"

4 08.00, 09.20, 11.55, 17.05, 18.45, 19.20 მუსიკა 08.30, 20.50 „ჭილარი" 08.35 მულტფილმი 09.00, 19.00, 21.00, 23.00 დალი 09.25 „ეკონომიკის" 10.40 პოლიტკლუბი (ეფექტრანსწერი) 17.00, 20.55 საერთაშორისო პროგრამა 17.20 „ეკონომიკის" 19.30 გადაცემა „ახალი საქართველო" 19.45 მულტფილმი „ბეჭედი" 21.20 „ერნანის ალმა" 23.20 „ეკონომიკის" დღე უკვლავია" – ჯილის გერდი".

გამოსათხოვარი

სულიკო ჭლენტი

ქართულ კინოგრაფსა და კინემატოგრაფიას დაკაცდა ერთ-ერთი თვალსაჩინო მოღვაწე.

გარდაიცვალა ცნობილი კინორეჟისორი, ხელოვნების დამსახურებული მოღვაწე, ღირსების ორდენის კავალერი, ქართული კინოს გამოჩენილი ოსტატი **სულიკო ჭლენტი**.

სულიკო ჭლენტი დაიბადა ჩიხაგაურის რაიონის სოფელ სამუბაში 1925 წლის 22 ივნისს, ცნობილი პედაგოგის იღია ჭლენტის ოჯახში. სკოლის დამთავრების შემდეგ იგი, სრულიად ჭაბუკი, მონაწილეობდა მეორე მსოფლიო ომში და როგორც სანდო ლუნაზე რიგითმა მებრძოლმა სამაგალი ომის პერიული ხარისხის ორდენი დამოსახურა.

საფრონტო ცხოვრება მეფიზომში მრავალჯერ ასახა მას მიერ შექმნილ კინოსცენარებში – „ჯარისკაცის მამა", „დიმილის ბიჭები", „ყვავი კომეჯა როდი ქრება" და სხვა.

1953 წელს სულიკო ჭლენტმა დაამთავრა საკავშირო კინემატოგრაფიის ინსტიტუტი. აქედან მოკლებული მთელი მისი ცხოვრება და შემოქმედება იყო მაგალითი ქართული ხელოვნებისა და, ეერთდ, ქართული კინოს განვითარებისათვის თავგანწირული და უანარო მსახურებისა.

განუზომელია ბატონი სულიკო ჭლენტის დვაწლი ქართულ კინოში. მან შესძინა თანამედროვე ადამიანს შთამბეჭდავი ხაკის შექმნა. ამის დასტურად საკმარისია გავიხსენოთ ფილმი „ჯარისკაცის მამა". რომელ ეკრანზე გამოსულთათვისაც ნაკუ ლეგენდად. კაცთმოყვარეობის, სიკეთისა და თავდადების ჭეშმარიტ სიმბოლოდ იქცა, მეფმე ქანდაკებად აღიმართა.

სულიკო ჭლენტის მიერ შექმნილი სცენარებით გარდა მეთოთხმეტმა, გადაღებულია მეთანამშრომეტე ფილმები „ჭიკაკურა", „სანაღე ჩვენს ვანძრაობა", „ცისმარეთ პატარა", „წუთისოფელი", „ნერგვალი", „ერმი მეგობარი ძია ვანო", „რაჭა ჩემი სიყვარული", „მშობლური ჩემი მიწა", „ეკლესები", „დონ-ჯობერი" და სხვა.

მისი შემოქმედება აღნიშნულია არაერთი საერთაშორისო პრემიით.

სულიკო ჭლენტის შემოქმედებითი ცხოვრება მთლიანად ეძღვნებოდა ეროვნული კინოხელოვნების განვითარებას, ახალგაზრდა ფილმ-მოღვაწეთა ფორმირებას.

ბატონი სულიკო ჭლენტის მეგობრებსა და კოლეგებს, ხაერთოდ ყველას, ეძსაც მასი ერთი ფილმი მაინც უნახავს, დაამახსოვრდება იგი რაგორც სიყვარულის, ეეთლეშობილების, სიკეთის შემოქმედი და ღირსეული მოქალაქე.

ე. შევარდნაძე, ზ. ჟვანია, ვ. ლორთქიფანიძე, ნ. ამაღლობელი, ვ. ასათიანი, რ. გაბრიაძე, ძ. დოლიძე, რ. უსპაე, ი. ზოდელავა, კ. იმედაშვილი, თ. ისპაკაძე, კ. კაკუსაძე, ი. კახიანი, გ. კახდელაკი, ვ. კიკნაძეიშვილი, ვ. კოკოჩაშვილი, ვ. ლეკანიძე, გ. ლორთქიფანიძე, ნ. მანაგაძე, კ. მაისარაძე, ო. მელიქიშვილი, ა. სალუქვაძე, თ. ფალავანდიშვილი, ლ. ღოღობერიძე, ე. შენგელაია, თ. ჩხეიძე, რ. ჩხეიძე, რ. ჩხიკვაძე, თ. წიფხიანაძე, ტ. ჭანკურია, რ. ჭიქოვიანი, ს. ქიაურელი, ა. ჯუღელი.

განცხადება

ს/ს „ქიმპოლიმერის" აქციონერთა საყურადღებოდ!

მიმდინარე წლის 29 თებერვალს 12 საათზე გაიმართება ს/ს „ქიმპოლიმერის" აქციონერთა საერთო კრება.

ღღეს წესრიგში:

სამეურნეო და საორგანიზაციო საკითხების განხილვა.

ქ. თბილისი, ლელი, ჰიპრიანეულის ქ. №1 ღირექციის.

საქმეთა საბოჯაღეთა პიმნეულესტრის „სოფმშენი" კოლექტივი თანაგრძნობას უცხადებს საქართველოს პარლამენტის წევრს, საქართველოს მშენებლთა უფლებრაციის პრეზიდენტს ოსეთ ხარაგაულის სიძეს

ზვია ჩერქეზიშვილს

გარდაცვალების გამო.

საქართველოს ჯეუმორგაბმულობისა და ფოსტის სამინისტრო ეუწყება რომ გარდაიცვალა საქართველოს პარლამენტის წევრი

ზვია ჩერქეზიშვილი

და თანაგრძნობას უცხადებს განსვენებულის ოჯახს.

აფხაზეთის ავტონომიური რესპუბლიკის უმაღლესი საბჭო და მინისტრთა საბჭო ღრმა მწუხარებით ეუწყებიან, რომ გარდაიცვალა საქართველოსა და აფხაზეთის დამსახურებული ანგარიო, სოხუმისა და გაეარჩევის ყოფილი ქალაქთის მღვანი, პერსონალური პენსიონერი, მეორე მსოფლიო ომის ვეტერანი, ოთხი სახელმწიფო ორდენისა და მრავალი მედლის კავალერი

ვაჟა თაბაღუას ძე ჯობუა

და თანაგრძნობას უცხადებენ განსვენებულის ოჯახს.

აფხაზეთის ავტონომიური რესპუბლიკის უმაღლესი სასამართლოს თანამშრომლები თანაგრძნობას უცხადებენ ჯემალ რაგავას სიმამრის

ვაჟა თაბაღუას ძე-ჯობუას

გარდაცვალების გამო.

საქართველოს კულტურის უოხლის პრეზიდიუმი მწუხარებით ეუწყება, რომ გარდაიცვალა საქართველოს ხელოვნების დამსახურებული მოღვაწე, ცნობილი კინორეჟისორი

სულიკო ჭლენტი

რომელმაც დიდი წვლილი შეიტანა ქართული კინოს განვითარების ისტორიაში და თანაგრძნობას უცხადებს მის ოჯახს.

თბილისის ჰუმანიტარულ-ეკონომიკური ინსტიტუტის პრეზიდენტობა ღრმა მწუხარებით ეუწყებიან, რომ ამავე ინსტიტუტის რექტორის, პედაგოგიურ მეცნიერებათა კანდიდატს, დოცენტ ბადღენა ლაბაძეს გარდაეცვალა მამა

კონსტანტინე ლაბაძე

და თანაუგრძნობენ განსვენებულის ოჯახს.

ეაკის რაიონის გამგეობა ღრმა მწუხარებით ეუწყება, რომ ტრაგიკულად დაიღუპა რაიონის სამმართველოს ოპერმუშაკი

ვახტანგ ჯანიაე

და თანაუგრძნობს უცხადებს განსვენებულის ოჯახს.

საბჭოთა ავადმყოფის ბიბლიოთეკარი „სოფმშენი" კოლექტივი თანაგრძნობას უცხადებს საქართველოს პარლამენტის წევრის, საქართველოს მშენებლთა უფლებრაციის პრეზიდენტს ოსეთ ხარაგაულის სიძეს

ზვია ჩერქეზიშვილს

გარდაცვალების გამო.

გახსენება

ბიძინა ღვინიანიძე

ძნელია, შეურიგდე იმას, რომ ჩვენს გვერდით აღარ არის ბიძინა ვვინიანიძე, კაცი ღვენაღა, რომელმაც დიდ სამაქლო იმში მეორმოცე ჭრილობის მღებაძე. ყოველ ჭრილობის შემდეგ გამოკასხრთველდებოდა თუ არა, ისევ ფრონტისკენ მიეწევდა გული – მეც იქ ხდე ჩემი მეგობრები არიანო. და ქანცდაცლილ ბრძოლაში იფრებოდა ამხანაგს ჰქონდა მას მიღებული სანლობისათვის უამრავი ჯილდო და არ ეთქვა ერთხელ უკმაყოფილება მის ოჯახს წყალტუბოს რაიონის სოფელ ოფეთში მაღლობის ბარათი.

ქერწიან ხელჩართულ ბრძოლის შედეგ, – იცინებენ მასი თანამებრძოლები, – ღამის ბინდი ჩამოწვა. სანაღრამან ხოხეთი მიცოცდა და ის-ის იყო სანაღრში უნდა ჩაშეებულიყო, რომ დაჭრილი ჯარისკაცის ვიწრა შემოვისმა, მასში ბეგრებმა განში ხანკლებეთი გაეარა ბიძინას – ვაიმე, ვეღა.

ბიძინა არ შეუშინდა გეფის წვიმას და დაჭრილთან მიეკიდა.

– ქართველი ხარ, ბიჭო?! – უთხრა და დაჭრილი მეუბნა შეიყო. ვეტკაცი იყო და მკლავი უჭირდა.

საქართველოს კაცეე ერთი ჭრილეთი გადაურჩინა. სანაღრებმა დაჭრილი სამედიცინო პუნქტში გადაიყვანეს. დარჩა მხოლოდ ეს მოყოლება და დაჭრილის სახელი – ლაღი.

– ამ წელს დავიბადე, – ხუმრობდა ბიძინა, – როცა ალრიაშვ ოქეთა და ბოლმეიეკემბა მეფის რუხეთის მთავრობა დაამხო, ჯარისკაცები ცურაღებით იმატიმ უსმენდნენ, რომ კარგი ამბავი ჩარხენდა.

ომის დაჭეეთების ჩამოყალიბებელ და განაალებული კაცის სახელი ქონდა.

ნეტავ იმას, ვინც შენს მკლავზე დაჭეეთა, – ალიონენ თანაოფელები ომის დაჭეეთის დღიდანვე გიაჭეეს დღე სამაქლო ომში. ვიეკაცმა თავისი ვიეკაცური სიტყვა თქვა. მართალია, მეორმოცე ჭრილობას ! ვიეუნის ინვალიდი გახდა, მაგრამ სულით არ დაეეშვა სამშობლოში დაბრუნებისთანავე რაიონის ხელმძღვანელობამ სოფელ ოფეთის კოლმეურნეობაში ეკონომისტის თანამშრომობაზე დანიშნა.

ნიჭიერი კაცის, ბაკონი ბიძინას, ეკონომიკური განაკვეთების მაღალი ოფეციოს კოლმეურნეობა არავრისდეე ჩამდგარა მოწაეეთა რიგებში.

ბაკონი ბიძინას. მრონიალი საქმიანობის წარმატების საქმეში დიდი წვლილი შეიტანეს მისმა მეუღლემ, ქალბატონმა ვალინა ვვერიძემ, სამი შვილი – შეიდი, ნერწილი და ვაეეური გიუნარება სამშობლოს, ეეიმე დაკაეეა და ვეეეეის სამსახურში ჩააეეენა. კარეი შეილის კარეი გამშრალი ეეიეეეის ეეიეეეის მასაპარება.

რა ბედნიერი იყო, როცა 7 შვილიშვილი შემოეეეეეა ბაბუაა და ეეეერებოდა. განსაკეთრებული ალერი ეკავა ბაბუის ეეეეში 2 შვილიშვილს, რომელშიც ბიძინა თავისი სიცოცხლის გაგრძელებას ხედავდა.

იმედიანი კაცი იყო და იმედით ეეუსებდა მოსაერეს სულს. გაჭირვეეეეი თანაბოეეეელს აუცილებლად გაუმართავდა ხელს. ბიძინას ადამიანობა იმდაგვ უფერდა, რომ ადამიანები უფერდა. სულით არასდროეეს დაეეეედა, სხვისაც სულს მაეიერებდა. ამიტომ იყო, რომ სოფელში ბრძოლაში და შრომაში დაღლილი კაცი ცრემლით გაიცოცხლა და საკრძისი პატივიც მიაეო.

გარდაცვალებიდან 40 დღის თავზე შეილიშვილებმა ბაბუას ბიმარეულ: – ბაბუ, ორშაბათ დღე გაეედა მას შემდეგ, რაც შენი ხანეეეეეის სავეე ეიხვეი თვალები აღარ ეეეეეეებიან. შენ საეეეეეთესო მაგალითი იყავი ამისა, თუ როგორი უნდა იყოს მშობელი, ჩვენ შენს მაგალითზე ვიმრდებოდით, მაღლობ ყოველდეეი საეეთისათეის. შენს სახელს არასოდეს დავივიწყებთ.

ბაკონი ბიძინა ეეეინანიძე დაკაედა ალა მარეო თავის ოჯახს, არამედ მთელ სოფელს, კოლეეეებსა და თანამეერძოლეებს.

მწუხარე ეოფილიის ბიძინა ეეეინანიძისათეის მისი მშობეური მიწა.

ვეეოლრეეეი.

გახსენება

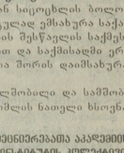

ბიძინა ღვინიანიძე

ბაბუ, თქმაეი ღეე გავედა მას შემდეგ, რაც შენი სეეეეთით სავეე ეიხვეი თვალები აღარ ეეეეეეებიან შენს მეეეეეეეეებს.

შენ ეეეეშოხეედი ხარ ჩვენს ეენაში. შენ გვასწავეეე, როგორ უნდა გაეეთბო გული ადამიანებეე ალაში, როგორ უნდა იბრძოეო ამისათეის, რომ დაეეშაეხეებეალ ბრაეის გაგეეეეს. შენ საეეეეეთესო მაგალითი იყავი მშობეისა და ჩვენ ეეიეეთ, როგორი მშობეები უნდა ეეიოთ. შენ ნაშეეეეეი გულეშეაეეეეარი იყავი ჩვენი ეეეეეეის და შენი ნაგეეეაირი მარჯეენა ხშირად ეეეხსენეებდა ამ ამბავს.

შენ ძაეიან ეაეაეეი ჩვენს დიდ ოჯახს, შენს თანაბოეეეელებს, რომეეაც ეოოსაც იყავი, ბაბუ, სიკეთეს კი არც დახაეეით აქეს და არც დახაეერეა. დაეეეეეე და ეს სიკეთე დაეგროეე შენს ნაშეეეეს.

ძაეინე მეეიდეე, ჩვენო ეაემოხეეეეო ბაბუ.

ვეეოლრეეეი.

მახეიდ ეურაბმეეეეის სახეეეეის პედიატრიეეე კეინიკის თანაეგრძნობს ინტენსიური თერაპიის და რეანიმაციის განყოფიეეების ექიმ-რეანიმატოეოეს დავით ფურაძეს მამის

ეეეეე ფურაძის

გარდაეეეეეების გამო.

საქართველოს ჯანმრთეეეეობისა და სოციაეური დაცვის სამინისტო, დაეეეოსმეეეეეის სახეეეეის ეედიეეის სამედიცინო ცენტრი ეეეეეეეე