კვირის პალიტრა

ყოველკვირეული დილეტანტი

№ 4 ◆ 10 მაისი 16 მაისი ◆ ფასი 1 000 მან. შ. კ ◆ დაარსებულია 1995 წელს

14 მაისი

ხსენება წმ. კეთილმორწმუნე ქართველთა მეფისა თამარისა.

თამაროზა

„ერაყს მყოფნი მეჩანგენი თამარის შესხმათა მუსიკოზებიან, ფრანგნი და ბერძენნი, ზღვასა შინა მეზავენი, ნიავკეთილობითა და , შინა თამარის ქებათა ტკბოდნენ, ცხრეო ყოველი სოფელ სავსე იყო მის მიერითა ქებითა, და ყოველი ენა ადიდებდა რომელსაცა ოდენ სახელი მისი ისმოდა“.

მოსახიანე

„უფალო, შენ შეგბეძერდებ სამეფოსა ამას, რომელი შენ მიერ მერმწოსა, და ერსა ამას პატიოსანითა სისხლითა შენითა მოსყიდულსა“.

ოშში მხოლოდ მოხუცები მიდიან

ამ გვარეულების დღეს ისინი 20 წლისანი იყვნენ.

ოცე გამრეულება 50 წლისაა, მაშინ გასაოცრებელი 70 და მეტისანიც არიან. მოიგადეგა მამაკაცისთვის ეს ასაკი, ჩვენთვის – მით უფრო. ჩვენები ხომ ომისშემდეგ 63 წლამდე ცოცხლობენ. ასაკს ისე ეთრგა ცდენა, გაიოლებით ოდე თუ დიდი ხანს, წინათხორციელ რეალურად მიიწევდა და სამოცდაათიანი ომის მონაწილეთა ოდენ ოდენ ოდენ

მთელი საქართველო გადავამწვანეთ დუჟები აყლორტებულან

28 აპრილს ეროვნულ-დემოკრატიულმა პარტიამ გამართა არჩევნებისადმი მიძღვნილი პრესკონფერენცია. ედას მთავარი კომიტეტის პრეზიდიუმის წევრის გიორგი კობახიძის თქმით, მათ არჩევნებისათვის მზადება წინა არჩევნების დამთავრების მერვე დღიდან დაიწყეს.

დღეისათვის უკვე შექმნილია პარტიის საარჩევნო ცენტრი, რომლის ხელმძღვანელადაც გიორგი გოგოლაშვილი აირჩიეს. კობახიძის აზრით, დღეს წყდება ქვეყნის ბედი: ან ქვეყნის მართვის სადღეისო პრაგმატიკური პარტიები აიღებენ, ან საქართველო დარჩება მფეთრზო ლანდების შორის გადანაწილებულ სივრცედ. იმისათვის, რომ ბიზნესი გაუმჯობესდეს, ადამიანებს ნაკლები ეშინოდეთ, პირველ რიგში, არჩევნების ჩატარება დაჩქარებული, ობიექტური თვალსაზრისით, თანაც არაუგვიანეს ივნისისა, პარლამენტი უნდა იყოს ორპალატიანი, ქვედა პალატა - პროპორციული სისტემით არჩეული. ზედა კი - წარჩინებულების. არჩევნები შეიძლება ჩატარებულად ჩაითვალოს მხოლოდ მაშინ, თუ მონაწილეთაგან მოიღებს 50%+1 კაცი.

გიორგი კობახიძის თქმით, უნდა გამოირჩეს ფუძით და იარაღით არჩეული მოგება. ედეზე ეპარებს კონკურენტის დაწესების, რომ რომელიმე კანდიდატმა ვერ მოახერხოს შაჭრისა და კარავის დარიგება არჩევნების წინა დღეს ამორჩევლებისათვის.

გიორგი კობახიძის განცხადებით, მთელს ამ პროცესზე უნდა ეთვალყურებდნენ შეკავებული ქმედება. ის გაბუნებული პარლამენტზე და ამის გამო სხდომებს არ ესწრება. მისივე აზრით, უშიშროების სამსახურისადმი მიძღვნილი სხდომა ვერ მივიდა ლოგიკურ დასასრულამდე: რადგან ამისათვის აუცილებელი იყო შევარდნაძის მიერ ამ სამსახურის მუშაობის რაობაზინი შეფასება. რაც, კობახიძის თქმით, მან ვერ გააკეთა. „შეიძლება სიმართლის თქმისაც და უსაძრაოლობისაც".

კობახიძის განცხადებით, ედეზეს მოსწყინდა ხელისუფლების კრიტიკა, თუმცა დამოკიდებულების შეცვლის საშუალებას თვითონ ხელისუფლება არ იძლევა და ბოლოს დასაკვნა: „საქართველოს ხელისუფლება არა მყავს".

ედეზეს ლიზინგი ახალ არჩევნებში იქნება: „სიმართლე ყველგან და ყველაფერშია", თუმცა პოპულისტური თვალსაზრისით ეს მაინ ნაკლებიად მოსანინაო. ძირითად კონკურენტებად ისინი ახალ არჩევნებში მონაწილე კაეშნის და ბლოკ „არჩევანს" მიიჩნევენ, თუმცა გარკვეული შანსები აქვს გაერთიანებულ რესპუბლიკურ პარტიასაც.

საქართველოში რეალურად სულ 2-3 პარტია არსებობს. მათ რიცხვში ნამდვილად არ შეიძლება მოქალაქეთა კავშირი. მათი ლიდერის განსახლებაში, პარტიის იდეოლოგიის ოფისში, ახალი იდეოლოგია არ არსებობს, - თქვეს კობახიძე.

ედეზეს კომიტეტის წევრის ოთარ მელქაძეს ეშინია, რომ არჩევნებზე არ მოხდეს თანამდებობრივი ზემოქმედების მოხდენა, რაც დღეისათვის ხელისუფლებას შეუძლია იმ თანამდებობებით, რომლებიც უკანონოდ უკავია.

ედეზე არცერთ პარტიასთან არ აპირებს ერთ საარჩევნო ბლოკში გარეკვიანებას. თუმცა სხვანაირ თანამშრომლობას ეროვნულ ძალებს შორის აუცილებლად მიიჩნევს, რადგან რეალურია საფრთხე, რომ ისინი ახალი პარლამენტის გარეთ აღმოჩნდნენ. „თუ შესაბამისი ვაჭონი არ მიიღეს, შეიძლება ახალ არჩევნებში მონაწილეობას აზრი არ ჰქონდეს", - აცხადებს კობახიძე.

გიორგი კობახიძე არასწორად თვლის ჯგუფა ილიაელის განცხადებას იმის თაობაზე, რომ პარლამენტში პოლიტიკურად მიუკერძოებელი ხალხი უნდა შევიდეს. „ეს ისევ იმ იდეას ემსახურება, რომ ქრილი ხელისუფლება დარჩეს. მღვრე წყალში კი თევზის დაჭერა ადვილია. პარალელისათვის, დაუშვება მგონ ამასნინაც ჯგუფა ილიაელმა განაცხადა, გული მტკივა, ნიგნის დასაფინანსებლად სახსრები არ მყოფნისო", - განაცხადა კობახიძემ.

„რეზონანსი" № 43

"მე დავშლი მაშველთა კორპუსს!"

2 მაისს სახელმწიფოს მეთაურთან შევარდნაძესთან თანაკვის თემატური შეკრებაზეა პატრიარქი ილია II მაშველთა კორპუსის წინააღმდეგ გაისმა ვაჭა ჭანტურიასა და ბიზნესმენ ლორკაპანის გაუმაძღარ მოთხოვნებს".

თელეფონ ბომბა შეკრებაზე გოგელაური სიფრთხილის გარეშე გასაცხადა: დახმარებები, რომლებსაც მაშველთა კორპუსი ეწევა ქვეყნის სხვადასხვა რეგიონში (სად შორის ქობულეთე) და რასაც ფართო რეკლამას უკეთებენ ოფიციალური მასობრივი საშუალებები, ცრუდენიი მიზანია არჩევნებში ხმების მოსაგროვებლად. „საიდან გაჩენ აფიათ მილიონი კუპონი, მასწავლებლის რომ გადაეკეთო, ჭეშკარა - მოსაზღვრის ხელმოწერით", აშკერად სუფევ ან იყო ბეთაური მიერ დასმული კითხვები რატომღაც.

„ხახულწყიდი ერ იჭრება ვერც ფეხმარტიანელ. თუ გრეხები, ვერც ფიქტატორული, თუ ჭანაც არ დაშანან!" - მაინცია ბ-ნ შევარდნაძეს. ხახულწყიდის მეთაურმა აღიარა, რომ საბოლოო შეკვლის დაუშვა, რომელიც მას ისურებულ ცრუდენიტურ აატკა ძალას, რომელმაც მას ისურებულ ხიდი ვერ გადალახა, და დაუშვი მაშველთა კორპუსს!"

თელეფონ ქარხანა პარლამენტთან გადაკეთებულ ვაჭანტიანების შეხვედ ბატონ შევარდნაძესა და ეროვნული მსაჯულების ძალას შორის დაპირისპირებაზე. ეს ცნობილია მიაღწია. მაშველთა კორპუსის ხელმძღვანელობის თავისი პოზიცია ჯერჯერობით არ დაუფიქსირებია. როგორც ჩანს, დიდი თამაში დასასრულს უახლოვდება.

ბმებული შემოკლებით

„ვეჩერი დღე" № 17

მაშველთა კორპუსი თანაბრად ჩააბაროს იარალი

5 მაისის პარლამენტის სხდომა: მაშველთა კორპუსს კვლავ ვთრეობენ, - განაცხადა ჯგაბა ილიელიანმა. მისი თქმით, სიტუაცია სამოქალაქო ომის ზღვარზეა, და ეს დაინეო სრულად, როდესაც იქნება პრეზიდენტის ბრძანებით მოითხოვა შეკრებილიყო პარლამენტში თავის თავებდლომარეთან ერთად და განეხილა შექმნილი სიტუაცია. ჩვენ შევარდნაძე როგორც დემოკრატი, ისე ჩამოვიყვანეთ და არა დიქტატორი. შევარდნაძე ჭკვიანია, მაგრამ მისი ჭკუა 5 მილიონ ქართველს არ ეყოფა - ასეთი იყო ილიელიანის პოზიცია.

რესპუბლიკური პარტიის დეპუტატმა დავით ბერძენიშვილმა განაცხადა, რომ შევარდნაძე ხელისუფლების გაკვლევების ახალ ეტაპს იწყებს. თავიდან არსებობდა პრეზიდიუმი - კიტოვანი, სიდუა, ილიელიანი, შევარდნაძე. კიტოვანი დაპატიმრებულია, სიდუას იგივე ბედისაგან მხლოდ დეპუტატის მანდატი იცავს. ბერძენიშვილის თქმით, ახლა შეიძლება შევარდნაძემ ილიელიანის ჩამოცილება გადაწყვიტა. როგორც ბერძენიშვილმა ვარაუდობს, ამიტომაც შევარდნაძემ რაზეც ენინა ულება გადაწყვეტილება: ან ის პრეზიდენტად შედგეს უნდა მიაღწიოს ავხა ზეთის საკითხი ან რამის „პოპულისტური ლინსისთვის უნდა მოიწყოს. პირველი საკითხი დადებითად ვერ გადაჭრა, ბალიგადა, ამიტომაც შევარდნაძემ წინასაარჩევნო ტრიუკი ნამოიწყო.

სარიზვილი-ჭანტურიას თქმით, პარალელშივე, რომელსაც არავინ არაფერს შეაკოხება დღემდე, რატომღაც ახლა ეკითხებიან, ჰქონდეს თუ არა იარაღი მაშველთა კორპუსს. „მე ჯგაბა ილიელიანზე არ ვარ კარგი აზრის, მაგრამ განვბეჯითის ცხადი არც ის მინდა აღმოჩნდეს სხვა დიდი დამნაშავის ნაცვლად.

ირიკელი წერეთელმა სპეციალური კომისიის შექმნა შესთავაზა პარლამენტს, რომელიც უმოკლეს ვადებში განსაზღვრავს სამაშველო სამსახურის ფუნქციებს. მანამდეგი, მისივე აზრით, შევარდნაძის ბრძანება არ უნდა შესრულდეს. მანანა გოგინიშვილმა შეახსენა ჯგაბა ილიელიანს, რომ შევარდნაძე მას მეგობარად თვლის. შეგვიდა მანზე მორალური ზემოქმედების ხერხებს.

- შევარდნაძე ჩვენი მეგობარი არასოდეს არ ყოფილა, - ასე დაინყო თავისი გამოსვლა ჯგაბა ილიელიანმა. - თვითონ მთელის ცხოვრად, რადგან ჩვენი გარდა მეგობარი არა ყოფილა მე არ ვარ მისი მეგობარი და მოიქცეს კიდეც, რომ ჩვენი ურთიერთობა გაანშარებოდეს, თუ ჩვენი შეხედულებები რამდენიმე საკითხში ერთმანეთს ანწუხებდი მაგრამ ეს კონფლიქტი ნორჩაიღებდეს. მეტრძოლ კომისიაში ჩვენ ყოფნა. დღეიდან გამოვდგები ა ფიქტიური წარმონაქმნის შემადგენლობაში - ხმამაღლა განაცხადა დეპუტატმა ჯგაბა ილიელიანმა.

„ჩვენ უარობლივით ჩავაბარებთ იარაღს, თუ პარალამენტი ამას მოითხოვს. ეს ჯგაბერი ნაბიჯი გაააქტიურებს ვოროშილოვის. მაგრამ ტერორის საკანონმდებლო დიქტატურის დამყარებას არ დავუშვებთ", - განაცხადა დასაკვირვებელ ჯგაბა ილიელიანმა.

საბოლოოდ გამოიკვეთა მაშველთა კორპუსის თანხმობა იარაღი ჩაებარებინა თავდაცვის სამინისტროსათვის და პარალამენტის პარალამენტის დაკვირვებით მილიონ დოლარზეა მიღება დაანგრევინა ამ შექმნა საეციალური კომისია ოპერატიულ შეკრების ხელმძღვანელობით, რომელიც ორ პროცესს მიიყვანს დასასრულამდე.

სხდომის დასასრულს ვიცესპიკერმა ვახტანგ რწვეულიშვილმა მადლობა გადაუხადა მაშველთა კორპუსის წევრებს, რომელთა მოქმედებამ შესაძლებელი გახადა სიტუაციის განმუხტვა.

„რეზონანსი", № 45

ცისკეებში ადგილი აღარ არის

პატიმრების მშობლები ამნისტიას მოითხოვენ

2 მაისს პარალმენტის შენობის წინ შეიკრიბნენ საპატიმრო დაწესებულებების ცოხვრის ან იზოლატორების მოთავსებული პატიმრობა მშობლები და ოჯახის წევრები.

მათი თქმით, პატიმრები უკიდურესად გაჭირვებით ცხოვრობენ. ბევრი პატიმარი ავადმყოფობა ხდება მრავალი თვითმკვლელობაც. თვითმხილველები პატიმრების აზრით, ამ ფაქტი ეცნობები ჯალათების უფრო გვანან. მათ შეუძლიათ უფლებები ბიჭებ და ავადმყოფ პატიმრებს და არ მხედრ ანაგიათ ზიზღი ცისკეი მსჯავრდებს ტუალეტიანზე, ინტენსიური წყლეების, შენი, ტკლი და არის შიშმილი. ცისკეში უკვე ორ თვეა პატიმრობა დანიშნეი ადვოკატი თითო სანიღნე 3-4 პატიმარი წყეს ოთ ზღა. მათი ახლო სამრკველ გამოწერილია დღესასწაული ადვოკატი მყვირმოწოდება რაღაც ანალოგიური ნაწერებით. პატიმრობა თითქმის 95% 40 წლამდე ასაკისაა, მათ შორის უმეტესობა კი 16-25 წლის ბიჭებია. პატიმრობა თვალის წყურია დაკეთებული ადამიანის მცირე ჭრილის დაზრდილზე და თვალს ხუჭავენ.

ამ ჯგუფისწევრ ქალებში იტყობენ ნვიმის ჭერები, აბაზანის ჭერებს ან დოვლათი ვერ დაეყოთ და არიან განცხრობაში. - აღნიშნავენ მშობლები.

საპარლამენტო ოპოზიციელ კომიტეტის თავმჯდომარემ მალვა ნათელაშვილმა მათიან საუბრისას თქვა, რომ მომავლიდებით, პარალამენტის პარლამენტ გამოსცეს აწნისტია, მხოლოდ ამისთვის, ვინაც ხუთ წლამდე პატიმრობა აქვს მისჯილი, თუმცა ეტყვ აღნიშნა, რომ საზოგადოების ზნეშეცვლილი ნაწილი ამ ნაბიჯს ან მოიწონებს.

„ახალი თაობა" № 3

კვირის ფრაზა

„ნაადრევად დაბერებული პარლამენტი... პენსიაში ვართ გასასვლელი".

ვაჟტანგ გოგუაძე

„ახალი თაობა" №27

ედუარდ შევარდნაძემ ჟურნალისტებთან საუბრისას განაცხადა: თუ

საქართველოს ტერიტორიაზე ამერიკის შეერთებული შტატებისა და ირანის ინტერესები ერთმანეთს გადაკვეთს, საქართველოს ხელმძღვანელობას ეცოდინებ ინდეში საბრძნე, რომ მან ორი მეგობარი ქვეყანა ისეც მასთან თანაშრომლობის სურვილით იყოს გამსჭვალული და ყოველივე დაძაბულობაში ვერ გადაიჩარჩოს.

„ალია-საქართველოდან" № 17

აშშ-ს მთავრობა ამგამად იხილავს საქართველოს ხელისუფლებისათვის 25 მილიონი დოლარის ოდენობის კრედიტის გამოყოფის საკითხს, რომელიც ენერგეტიკული ობიექტების აღდგენას მოხმარდება.

„ალია-საქართველოდან" № 17

დახმარება თუ დაკაბალება?

საქართველოს თავდაცვის მინისტრმა ვ. ნადიბაიძემ სამხედრო კომისარიატების თანამშრომლებს სეპრხარეზე გამოსულისას განუცხადა, რომ რესპუბლიკის უდიდესი გაჭირვების გამო უხანდაზმესდა პრაქტიკულად დამოუკიდებლად შეუძლებელია ბრძოლისუნარიანი არმიის ჩამოყალიბება. ამიტომაც ამ საქმეში აუცილებელი გახდა რუსეთის ფედერაციის პარტნიორული დახმარება. ამ მიმართებით პირველი ნაბიჯია 2-3 თვეში თბილისში მდებარე პეტრესწინააღმდეგო თავდაცვის ჯარების მართვის პუნქტის დაკავშირება შესაბამის სამეთაურო პუნქტთან 5 მოსკოვში.

„თავისუფლება"

„იბერია სპეძტრი" № 127

აფხაზი სეპარატისტები უკმაყოფილონი არიან ფსოუზე საზღვრის ჩაკეტვით

სეპარატისტთა საინფორმაციო სააგენტოების სისტემატურად გადასცემენ მასალებს იმის შესახებ, თუ რა ზარალი მოუტანს მათ ეკონომიკურად ფსოუზე საზღვრის გადაკეტვას.

აფხაზური რადიოს ცნობით, ციმბირიში არსებულმა რამდენიმე სამშენებლო ფირმამ სეპარატისტებს შესთავაზა, რომ ალაგდების სოხუმში მექანიკურ ქარხანას და სამკერვალო ფაბრიკას. ფირმები მზად არიან, წარადგინონ საპროექტო დოკუმენტაცია, გამოყონ მასალები, მუშახელი და ა.შ. აფხაზური რადიო იტყობინება აგრეთვე, რომ მოსკოვში მოლაპარაკებას აწარმოებენ სამშენებლო ფირმების წარმომადგენლები. ამ ფირმების ინტერესებს სოხუმში ალბერტ ხაჯომბა და მათთვის პოლიციის ფუნქციების მინდობილი შესახებ.

სამშენებლო სანივთისაკენ მიმავალ ერთადერთ გზაზე სამშენებლო ძალების ორი მოსტეხა განლაგებული. მათი მარჯვენა შემხვედრილობა ძირითადად სომეხი ეროვნების ჯარისკაცებითაა დაკომპლექტებული. თუკი აფხაზეთში განლაგებული სამშენებლო ძალები უარს ამბობენ აფხაზ მოეცილეთაგან მშენებლობის მოსახლებლობის დაცვაზე იმ საბაბით, რომ ეს პოლიციის ფუნქციებია და ჩვენ არ გვეხებიან, სანამეთს გზაზე განლაგებული „მშვიდობის დამცველები" აკეთებენ ყველაფერს, რაც მოელად და მხოლოდ პოლიციის ფუნქცია შეიძლება იყოს. ისინი ორივე მოსტეზე გულდასმით ამოწმებენ ორივე მხარეს მიმავალი ავტომანქანებისა თუ ზეზარების სამუფებს, ურჩებად აფხაზურებენ ხელს პირად ნივთებში, ზეზარებში და მხლოლებისაგან ითხოვენ საბუნელად და არასებს, წინააღმდეგ შემთხვევაში იმუქრებიან, რომ არავის გაატარებენ გზაზე და ავტომატებს ფეხებთან უყლანან „ურჩ" ზეზარებს. მათი ცინიზმი ზენიტს აღწევს, როდესაც ისინი მძღოლებისაგან ნარკოტიკული საშუალებების ჩამოტანას ითხოვენ დაუზრკოლებელი ზეზარების სააღასრულოდ. ზოგიერთი მათგანი იმითაც ზეტაზობს, სანამ აფხაზეთში ფულს მიიდგიწენ, ეგ ვიბრძოდი ქართველთა წინააღმდეგ. ფლეს აქ მიხდიან ფულს და აქა ვარო. ყოველივე ამას ფრონტე გაეგებარია, კიდევ რა ფუნქციები შეიძლება მიეცეთ მათ? საქართველოს არც ერთი უწყება მათთვის ავტორიტეტს არ ანიჭებს. მოქმედების მხოლოდ და მხოლოდ საკუთარი ნება-სურვილის გათვალისწინებით. თუკი სამეფერო რეგიონში განლაგებული სამშენებლო ძალების ჯარისკაცები ძირითადად მაინც კანონის ფარგლებში მოქმედებენ, ნუთუ არ შეიძლება იგივე მოვითხოვოთ სეპარეთისკენ მიმავალ გზაზე განლაგებული ჯარისკაცებისაგან? ან კი არის საჭირო ამ გზაზე ორი პოსტის არსებობა?

თუკი აფხაზეთში განლაგებული სამშენებლობო ძალებისთვის მშენებლობაზინი მოსახლეობის დაცვა პოლიციის ფუნქციაა, რომლის შესრულების უფლებაც მათ არა აქვთ, რაზომ ანალოგიურ ქარხულ მხარეს განლაგებული იგივე ძალები წმინდი პოლიციური ფუნქციებს. როდესაც შეიძლება რუს სამხედროთა ეს ორმაგი სტანდარტები მხოლოდ ქარხული მხარის სანინააღმდეგოდ მოქმედებენ?

„კვეკასიონი" № 80

საშენებლო ქალების ორმაგი სტანდარტი

ბოლო ხანებში გაიცხოველებული ლაპარაკი მიმდინარეობს სამშენებლო ძალებისათვის მანდატის გაგრძელებისა და მათთვის პოლიციის ფუნქციების მინდობის შესახებ.

სამეგრელოდან სვანეთისაკენ მიმავალ ერთადერთ გზაზე სამშენებლო ძალების ორი პოსტია განლაგებული. მათი მარჯვენა შემხვედრილობა ძირითადად სომეხი ეროვნების ჯარისკაცებითაა დაკომპლექტებული. თუკი აფხაზეთში განლაგებული სამშენებლო ძალები უარს ამბობენ აფხაზ მოეცილეთაგან მშენებლობის მოსახლებლობის დაცვაზე იმ საბაბით, რომ ეს პოლიციის ფუნქციებია და ჩვენ არ გვეხებიან, სანამეთს გზაზე განლაგებული „მშვიდობის დამცველები" აკეთებენ ყველაფერს, რაც მოელად და მხოლოდ პოლიციის ფუნქცია შეიძლება იყოს. ისინი ორივე პოსტზე გულდასმით ამოწმებენ ორივე მხარეს მიმავალი ავტომანქანებისა თუ ზეზარების სამუფებს, ურჩებად აფხაზურებენ ხელს პირად ნივთებში, ზეზარებში და მხლოლებისაგან ითხოვენ საბუნელად და არასებს, წინააღმდეგ შემთხვევაში იმუქრებიან, რომ არავის გაატარებენ გზაზე და ავტომატებს ფეხებთან უყლანან „ურჩ" ზეზარებს. მათი ცინიზმი ზენიტს აღწევს, როდესაც ისინი მძღოლებისაგან ნარკოტიკული საშუალებების ჩამოტანას ითხოვენ დაუზრკოლებელი ზეზარების სააღასრულოდ.

„კვეკასიონი" № 81

ბაქარო ლტოლვილთა კომისარიატი ბალის მოვლენების შესახებ

ფენდაში გამოქვეყნებულ დეკლარაციაში და გიორგის ლტოლვილთა კომისარიატის რომ რედაქციის ფენდაში გამართულ პრესკონფერენციას ბუქნეული არავინ დაუბრუნდა. თვით ბეგერის მსახველი ფურნალისტებიც კი. თუ გიორგის ეგდათ მოქმედი ორგანიზაციები ბებიდე ერთდეროდენენ აფხაზეთის კონფლიქტში რომელმე მხარის დადასაშაულებას დამთი მიერ შემუშავებულ ოფიციალურ დოკუმენტებში თითქმის ვერ იპოვიდით აფხაზ სეპარატისტთა გამკიცხავ სიტყვებს, ახლა ვითარება შეიცვალა შეიცვალა ისეთნაირად, რომ სპეციალისტთა მოელენებით მოელენებით გიორგის მეთვალურეობა და ექსპერტის ახლა უკვე საკუთარი თვალით იხილეს სეპარატისტთა მიერ ჩადენილი საშინელი დანაშაულობები. ფენდაში მოწყობილ პრესკონფერენციაზე რომ რედაქციას განაცხადა, რომ ექსპერტის ნახეს აფხაზ სეპარატისტთა მიერ მოყლული 10 ქართველი ლტოლვილის ფრჩილებამდლეულად დაწნეხულ-დასახრჩვებელი გვამები. გარდა ამისა, გიორგის ექსპერტის სამედიცინო დახმარება აღმოუჩინეს სულ ცოტა კიდევ 35 ლტოლვილს, რომელნიც სეპარატისტთა ასაკიკი წამების შედეგად იქცნენ, თქვა რედაქციას. და დასძინა, რომ ნამსხვერპლი მოისხლოვან კიდევ 6 ადამიანის გვამი იპოვეს.

სეპარატისტთა შეხვედრები, დაახლოებით 400-600 კაცი თავს დაესხნენ გალის რაის დასახლებულ პუნქტებს. მთელი დღის მანძილზე აწამებდნენ და კლავდნენ მშვიდობიან მოსახლეობას. ასაოზდად პოლის სამედიცინო პოსპიტალ რედაქციაში სამკვდეთი ადამიანი, თანამშრომლები ნამსხვერპლთაგან ზოგიერთი ჯერ ცოცხალი იყო. ექსპერტებმა დაკვარგულია რიცხვი. მასი ერთეული ნაწილი ჭედნი ცარიელი, სოხუმსა და ონსაშირეში უნდა იყოს გიორგის ლტოლვილთა უწყების წარმომადგენლებმა განაცხადა, რომ გიორგი აღაშენთა სეპარატისტების მიერ ჩადენილმა კოლეგიების ამბებმა, რომლის გამოც იგი პრაქტიკულად უკმაყოფილა სამხედრო ლიდერებს. რედაქციას თქმით აფხაზ სამხედრო შენაერთთა მოქმედება სურათზედ საერთოდ უქნის ლტოლვილთა სამშობლოში მშვიდობიანი დაბრუნების პრობლემას.

გიორგის ლტოლვილთა კომისარიატის წარმომადგენელმა საქართველოში ბატონმა ირემ განაცხადა, რომ „ის, რაც მოხდა გალში, არის საშინელება, რომლის მსგავსიც მას წინათ არასდ უნახავს. ადგილი ჰქონდა ადამიანთა საშინელ სისასტიკეს და სადიზმის ნაპერწკალს, გაიდევლენილს აფრიდებენ ხელებს, ეძორაბენ ტყავს, ფრჩილებს, უკეთებენ „ცილებრიურ პატარატებს", ოპერაციაში სეპარატისტთა მხრიდან 600 პოლიციელი მონაწილეობდა. 80 დაპატიმრებული ლტოლვილი გადაგვნილია სოხუმში, 20 ონსაშირეს. 60-ის ბედი გაურკვეველია, მოგლულია 20-მდე ადამიანი, შეკითხვა, თუ როგორ შეუსრულა. მისაგემელი რესპუბლიკა თავდაცვის სამინისტროს დაუფიქრებლობაში მეოდ ეწ. „სამშვიდობო ჯარზეს", ბატონმა ირემ პასუხისაგან თავი შეიკავა და დასძინა, რომ გალის მოელენების ფონზე შეიძლებელია ლაპარაკი ლტოლვილთა მუდმივ საცხოვრებელი ადგილზე მშვიდობიანად დაბრუნების შესახებ.

„ეკრანი" №43

აფხაზეთში საყოველთაო მობილიზაცია გამოცხადდა

აფხაზეთში აპრილის თვიდან გამოცხადდა ახალგაზრდობის საყოველთაო მობილიზაცია ჩეჩნეთში რუსეთის დედაქალაქის ჯარებთან საომრად, განაცხადა რესპუბლიკის პროკურორმა ჯ. ბაბილაშვილმა რუს ჟურნალისტებთან შეხვედრაზე. მონაცემების მიხედვით, 40 კაცი აფხაზეთიდან საიდუმლო ბილიკებით შუდგილის რაიონში ჩავიდა, რათა განვეკისათვის თავი აერიდებინა. დეკემბრის ბოლოს მათ განაცხადეს, რომ ომი თქვეს ჩეჩნეთში ბრძოლას.

„ნოვაია გაზეთა" № 2

აფხაზეთის, საქართველოს და ჩაჩნეთის ერთობლივი ოთხსოვნა

მოსკოვში სხვა ქვეყნების საგარეო საქმეთა მინისტრების შეხვედრაზე, რომელზეც მოსკოვის ოფიციალურმა ლეგიტიმაციის სასახლეო ოფიციალურმა ლეგიტიმაციის ჩეჩნეთის ხელისუფლებამ, შეთანხმდნენ, „საშვიდობო ძალებს" წლის ბოლომდე გადარჩენელ მხედრობა ტყვეკეთა და საქართველოში. ამის შესახებ თხრობით გამოიყენენ აფხაზეთის მეთაური, ბაგრატიე საქართველოს და ტაგალეთ დის ხელმძღვანელები. მაგრამ მანდატის გაგრძელება სამხედრო უნდა დასტურდეს სხვა ქვეყნების მეთაურების შეხედრაზე, რომელიც მალაში. გამა-ხა

„ობრაზი-სპეკტრი" № 127

№ 1 აფხაზი ბოლშევიკის დაბადების დღე

ამ დღეებში აფხაზური რადიოს და ტელეეთაზნის ცნობით, აფხაზეთში აღნიშნეს აფხაზი ბოლშევიკის ნესტორ ბაოლონის ამ ლაკობის დაბადების 102 წლისთავი. აფხაზეთის სხვადასხვა რაიონებსა და ქალაქებში გაიმართა ამ თარიღისადმი მიძღვნილი საზეიმო კრებები.

სეპარატისტები არა მხოლოდ გარდაცვლილი ბოლ შეგიჯიის, არამედ თავიანთი დღევანდელი ხელმძღვანელების „თვალსაჩინო" თარიღებსაც აღნიშნავდნენ.

რადგან ცნობილი გახდა, წლეულს სეპარატისტებმა აპირებენ ფარნოდ აღნიშნონ არაბინის დაბადების 50 წლისთავი.

„ნოვაია გაზეთა" № 2

ჩეჩენი ბოევიკები აფხაზეთის მილიციაში მსახურობენ

აფხაზეთის ეწ. მილიციაში მსახურობს 70 ჩეჩენი ფლობარ დუდაევის გარემოცვიდან, რომლებსაც რუსეთის ხელისუფალნი ეძებენ.

რუს კორესპონდენტებთან შეხვედრაზე რესპუბლიკის გენერალურმა პროკურორმა ჯ. ბაბილაშვილმა განაცხადა. მისი თქმით, საქართველოს პროკურატურამ არაერთხელ გადასცა ამ პირთა სია რუს კოლეგებს, მაგრამ ამ ადამიანთა არავითარი ზომები არ არის მიღებული, თუმცა, აღნიშნა ჯ. ბაბილაშვილმა, - რუსეთის მშვიდობისმოყვარე ძალებს არა გაუჭირდებოდათ მათი დაკავება. ცნობილია აგრეთვე, რომ სოხუმში ბევრი ჩეჩენი მოეკვიანა მკურნალობას.

„ნოვაია გაზეთა" № 2

არამეგობა მბრძანებელი, საქართველოს რესპუბლიკის სახელმწიფოს მეთაურის განცხადებები იმის თაობაზე, თითქოს აფხაზეთში იქმნება ჩეჩნენ მოეცილეთა ბაზები, ქარიშხალი საბეჭდავსაზღვრის მიერ მეთითხნილი სიყალბეა და მიზნად ისახავს აფხაზეთში ვითარების დეზაბილიზაციას.

„ალაშა-საქართველოლიტა" № 17

„აბა, დამიჭირეთ!"

გასული კვირას, თბილისში მორიგი ვანდალური აქტი ჩაბნორციელდა: თბილისის ერთ-ერთ უბანში, სალამო ხანს, დედა-შვილ მაისურიძეების ჭანჭიკის მიზნით თავს დაესხა 5 ბოროტმოქმედი, თავიანთი ბინძური სურვილის დაკმაყოფილების შემდეგ დედა-შვილს ყელი გამოსჭრეს და დანოცვილთა სისხლით დამცინავი წარწერაც კი გაუკეთეს მათ გვამებს - აბა, დამიჭირეთ. პოლიციამ მეორე დღეს დააკავა ბოროტმოქმედებში ეჭვმიტანილები, რომლებსაც აღმოჩნდნენ დალუპულთა მეზობლები. აღსანიშნავია ისიც, რომ მათ შორის ორი მცირეწლოვანი იყო.

„დრონა" № 15

ბიზნეს ცენტრი — პირველი ნაბიჯი

აზერბაიჯანელმა მეწარმეებმა გადაწყვიტეს საქართველოში 3 მილიონი აშშ დოლარის დაბანდება.

18 აპრილს „ახალგაზრდა ეკონომისტთა და ბიზნესმენთა ასოციაციის“ პრეზიდენტმა მესხეთ-ჯავახეთი ფერმერული კოოპერატივის თავმჯდომარე ფარიზ კალანდია ფილიალი ახალგაზრდული კლუბის დილეგში ჩაჯდა.

მათ ხელი მოაწერეს გენერალურ ხელშეკრულებას, რომელიც ორ ორგანიზაციას შორის მჭიდრო, ურთიერთსარგებლიან, მეგობრულ ურთიერთობას და თანამშრომლობას, ორი ქვეყნის სამეცნიერო-კონონომიკური ცენტრებისა და საქმიანი წრეების დაახლოებას ითვალისწინებს.

ამ ხელშეკრულების რეალიზაციო სფეროს გადაწყვეტილ ბრუნვაში ასორციელებენ ბიზნეს ცენტრი, რომელიც ამ ქვეყნების მომგებიანე ეკონომიკური რეფორმების მცდელობას გაუწევენ ბიზნესსუბიექტის კონსულტაციას გაუწევს საინვესტიციო სფეროებსა და დარეგიონებში ინტერესებელი ბიზნეს დაწესებულ უფლებებსა და შეზღუდვებზე. მოიძიებს

15 მილიარდი ფუნი გაიგზავნა „საქართველოს ბანკი“-დან. ყალბი საბუთებით ჭიათურელებმა მიბეზეა.

დღეს, როცა შეფერხები კრედიტებით ვადების მდგომარეობაზე, როცა ბანკებიდან ფულებს ნაკლებად აღარ მოეკიდებიან, უცნაურად ისმენ ისეთ ამბებს, როგორიც „ბანკების ბანკის“ ახალ ფორმებს მიაგავს. ამისთვის თავადაც უცხოელი თანამოსაზღვრეების დარად კომპიუტერული ტექნიკის ღირსებებსა და ნაკლოვანებებს ეძებ. შესანაული მათ არ სჭირდებათ.

მაშასადამე, დღევანდელ ინფორმაციათა რეალობას გამეტრიალებული ფინანსური სისტემის ბეჭდებით „გასაოცრად“ სათანადო დოკუმენტებში და „დასაფუძნა“ კომპიუტერული ფორმები „ბიჭები“ და „ქალები“. მაღე დოკუმენტებში „საქართველო ბანკში“ წარუდგენენ და ანგარიშებში გახსნა შემდეგ მ. დეპოზიტს ბანკის სახელური განყოფილების მომხმარებლის დახმარებით ბანკის სასესხო მეურნეობის ანგარიშებიდან ფორმა „ბიჭის“ ანგარიშზე 61 მილრდ. ფუნით ჩარიცხავ. მერე ხელით იყვანო ზაალ გოგორიძის პასპორტი, იდეა საჭირო ფორმები და ანგარიშები. საბოლოოდ 15 მილრდ. ფუნი გამოიტანა, გამოიკაზა და „გაათამასცა“.

აი, ხელ ეს არის.

კუპონები, 16 მილრდ. მაგრამ დასაწერი 12 ათასი ფურცლისა. ბაშ

„გაგრძელება იხილეთ გვ. 6“

კრედიტი ათვისებულია

ჩინური ტრაქტორებით კი ჯერჯერობით უხმოდ, როდის ამუშავებენ ამას ველ-მინდვრებში

1993 წლის ჩირეთში ვიმატის დროს ქვეყნის ხელისუფლებამ 8-ნ ე. შეთანხმა შესთავაზა კრედიტი 30 მილიონი იუანი, რომელიც მაშინ 5,5 მლნ. დოლარს შეადგენდა.

სამწუხაროდ, ვიდრე ორ ქვეყანას შორის საკრედიტო ხელშეკრულების გაფორმებამდე მოხდებოდა, იუანი „შეარა“ ვალუტასთან მიმართებაში და გაუფასურდა და და 3,5 მილიონ დოლარი შეიდება. სწორედ ეს თანხა აღმოჩნდა ჩვენი რესპუბლიკის აქტივები, როცა ჩინეთმა ადგილობრივი წარმოების საკონსული შესყიდვის საკითხი დადგა. თავიდანვე იყო აზრთა სხვადასხვაობა იმის თაობაზე, თუ როგორც აგვეთვისებინა კრედიტი. არსებობდა ორი ვარიანტი — შეგვესყიდა ან ჩინური, წარმოებას მცირეგაბარიტიანი ტრაქტორები ან ბრიგადა და ტექნიკური ნაწილები.

სამთაგარიანი წრეებში ფორმატულობა ტრაქტორების შესყიდვის იდეას მიანიჭეს, რათა საკვებ პროდუქტებთან ერთად ეს კრედიტიც არ აორთქლებულიყო.

ჩინეთში შესყიდულ იქნა მცირეგაბარიტიანი ტრაქტორებისა და ორი საკიდი მონაღობილობის 1204 კომპლექტი. აღნიშნული ტექნიკა უკვე გადაწყვეტილია მცირეგაბარიტიანი ტრაქტორების ქარხნის ტერიტორიაზე. სადაც მას ჩაუტარდება როგორც წინასწარსატესტაციო, ასევე საგარანტიო და შემდგომი ტექნიკური მომსახურება.

თავისი ტექნიკური მონაცემებით ტრაქტორი „სინჯანი 180“ ძირითადად ბაირის რაიონებისათვის არის გათვალისწინებული. ის გამოადგებათ როგორც მევენახეებს, ასევე მებაღეებს, მოსაწყობებსა და სხვა სასოფლო-სამეურნეო საწარმოებებს. მწარმოებლებს, ტრაქტორის ერთად კომპრესორით მოძრავ ნაკეთობებს 4000 დოლარის გადახარჯვა. სამაგალითო სტრუქტურებზე, რომლებიც ამ ტრედიციას ქორწინებენ, მოითხოვენ გადახვედრილების მიღებას, რომლის თანახმადაც ტრაქტორი მომხმარებელს 2000-2400 დოლარად მიეცემოდნოდა. საქმე ისაა, რომ ასეთი ტერიტორიებული ტრაქტორის შეძენა დღეს საკარედიტოებში არაიად გვლებს აგრძელებენ, ვინ შეუძლიათ (ოღონ ისინი სადმე არსებობენ და ფუნქციონირებენ), მისი გაყიდვა პრობლემას წარმოადგენს იმის გათვალისწინებითაც, რომ „სინჯანი - 180“-ს შეიძლება მოემსახუროს 5 ოჯახს.

ზოგიერთი ექსპერტი უკმაყოფილებას გამოთქვამს იმის გამო, რომ მისაღებობა აღნიშნული კრედიტის უფრო უღებებით გამოყენება, რომ უფრო ოდესმე სრულ ანალიზი ტანის ტრაქტორების შესყიდვა შეიძლებოდა.

მინისტრთა კაბინეტი ეძებს კონკრეტულ ფორმებს, რაც შესაძლებელს გახდის უახლოეს მომავალში მწარმოებლებს (გლეხს, ფერმას) სამწლიან კრედიტით მიეცეთოს აღნიშნული ტრაქტორები.

„გაგრძელება იხილეთ გვ. 6“

ვინ დირიჟორობს დოლარის დაცემას?

მოსკოვის საბაღებო ბირჟაზე დოლარის კურსი სამი დღის განმავლობაში 15 რუბლით დაეცა. დოლარი უფრო მეტი რაოდენობით იყიდებოდა, ვიდრე მასზე მოთხოვნილება იყო რუსეთის ცენტრალური ბანკის ანალიტიკოსების აზრით, ეს ფენომენი ეკონომიკური ცხოვრების ცდილობენ მოიშორონ დოლარის კურსის კლების ეკონომიკური ბანკების წარმომადგენლები კი თვლიან, რომ „რუსეთის ბანკების ფილიალების ქსელის ფართობის ფილიალობა ბანკების ფილიალობა ბანკების ფილიალობა ბანკების

ედუარდ შევარდნაძე: კოლეგიურნეობების კაპიტალიზმის პირშუა

ბოლოდ ქვირს, რიდესაც შინაგან საქმეთა სამინისტროს მორიგი რაუნდს ეხილეტრაფად კახეთი გამოაცხადა, საჩუქრებიდან მეთაური ედუარდ შევარდნაძე დუმდაც მეცხეურეობისადმი მიძღვნილ თავისობის აბარებდა. შეხედულება, რომლის ლიტერატურად შეძლისაც ფრაზა „საქართველოში წეცხვარეობა უნდა გაეციხარეს" შეიძლება იქნას მიჩნეული, სხვა საინტერესო საკითხებთან განსხილეს.

ქვეყანაში შექნილი სიტუაციის მიმოხილვისას ედუარდ შევარდნაძე კოლეგიურნეობის თემასაც შეეხო. პარლამენტის თავმჯდომარე გულისწუხილი გამოეხატა, რა იყო ცუდი კოლეგიურნეობაში, განა გაერთიანებები, კოოპერატივები, სააქციო საზოგადოებები კაპიტალიზმის პირშია არ არსებობ?

თავისთავად მეურნეობის ასეთი ფორმები კაპიტალიზმისათვის არის დამახასიათებელი, მაგრამ მთავარი პრინციპი ის არის, რომ ეს ეკონომიური ნებაყოფლობით და ურთიერთსარგებლიანობის საფუძველზე უნდა ხდებოდეს და არა ძალადობის, რიდესაც ერის ბრძანებენ და ფერეის ამხელენ.

რიდესაც საქართველოში მიწის პრივატიზაციის დაწყება გამოაცხადეს, ოთარ სოლაშვილიდან კაპიტალიზმზე გადასვლის ხალხურ ვარიანტს გასჩენებია, რომ მიწას ცალკული ხელისუფალი ვერ დაიპყრობს. საბედნიეროდ ეს ფიქრები ცალკული ხელისუფლების ხელი რომ შეუწყვეტლად აისი ვერ ვიხილეთ. პარლამენტის თავმჯდომარე გულწრფელად გაეცინებოდათ, რა იყო ცუდი კოლმეურნეობაში, განა გაერთიანებები, კოოპერატივები, სააქციო საზოგადოებები კაპიტალიზმის პირშია არ არსებობ?

თავისთავად მეურნეობის ასეთი ფორმები კაპიტალიზმისათვის არის დამახასიათებელი, მაგრამ მთავარი პრინციპი ის არის, რომ ეს ეკონომიური ნებაყოფლობით და ურთიერთსარგებლიანობის საფუძველზე უნდა ხდებოდეს და არა ძალადობის, რიდესაც ერის ბრძანებენ და ფერეის ამხელენ.

ჯეიდარ ალიევი არ ნანობს,

რომ ესპანურად ილაპარაკებს კომპონისტურ პარტიას; შუბაობდა კაკაებში და ხელმძღვანელობს დამოუკიდებელ აზერბაიჯანს.

მოქალაქეთა კავშირის დელეგაცია 26-27 აპრილს იმყოფებოდა ბაქოში. მათი მასპინძელი იყო აზერბაიჯანული პარტია „ახალი აზერბაიჯანი", რომელის თავმჯდომარეც მოქალაქეთა კავშირის თავმჯდომარისა არ იყოს, ქვეყნის პრეზიდენტია.

მოქალაქეთა კავშირის ბაქოში რამდენიმე შეხვედრა ჰქონდა. „ახალი აზერბაიჯანის" ოფიციში შეხვედრ მოდასპირეზე, ორივე პარტიის მხრიდან აღინიშნა, რომ საქართველოსა და აზერბაიჯანის გეოპოლიტიური მდგომარეობის ეფექტიანი გამოყენება შესაძლებელი იქნება მხოლოდ იმ შემთხვევაში, თუკი ეს ორი ქვეყანა დიდგვარ ერთად და იცოდნეს ევროპაში აზიის ხიდის ფუძქვიანის. ევროპა-აზიის შორის კაცკასიური კორიდორით უნდა იყოს, ასეთია შეეარნაძის კრედო — აღნიშნა მოქალაქეთა კავშირის გენსეკრეტარ ზურაბ ჟვანიამ.

„ახალი აზერბაიჯანის" წარმომადგენლის აზარიგ ქამალოვის მტკიცებით 1993 წლამდე საქართველოში მოსახლე აზერბაიჯანელების ნინაალმდეგ წარმოებული სპეციალური პოლიტიკა, რაც 2-3-ჯერ უარიანება ეიდეე შევარდნაძის. ამჟამიდან სიტუაცია ძალიერად რადიკალურად შეიცვალა, მაგრამ „ნაციონალისტური ნინააღმდეგ-ჯანური მოსახლეობის დაცვის ფაქტები" აზარიგ ქამალოვს აქვს საქართველში. დაიხრა აზერბაიჯანული სკოლები, თუნდაც ისეთ რეგიონებში, სადაც აზერბაიჯანელი მოსახლეობა კომპაქტურიდაა დასახლებული, არც ერთ ხელმძღვანელ თანამდებობაზე აზერბაიჯანელი არ ინიშნება. მათ თანამშრომლობენ სახლეობიდან „ბერ-

ბარბაროსობა

ჩვენები ბევრი თვის მანძილზე ცდილობდნენ სოფელ სამჰაოში შესულებს ჩერნები არ ემჩნიერებოდნენ. როგორც იქნა, უხუცესებმა შეძლეს დებოძებინათ თავიანთი მებრძოლები (ისინი სულ ოცდათოთმეტნი იყვნენ), დებეზოვებინათ სოფელი, რადგან რუსეთის სამხედრო ხელმძღვანელობამ ფიცი მისცა მათ, რომ არ დაბომბავდნენ სოფელს.

მაგრამ მებრძოლები ნავიდნენ თუ არა, სამჰაოში ფედერალური ჯარები შეეიჭნენ და ავიაზიდება დაატყრიალეს. მათ ჯერარ ამოფარებს იმათ ნათესავებზე, მეკობრეებზე და შეზიღებზე, რომლებიც მოიმდურებს ებრძოდნენ, დაბოლოს, ესიც მისწვდნენ. 7 აპრილს, შუადღისას სამჰაოს მოსახლეობას აუწყეს, რომ 16.00 საათზე დაიწყებოდა შტურმი. მოსახლეობამ სახნრაფოდ სარდაფებს მიაშურა, დაიძახეს გაიძახა პირველი ზალები. არცხმოზადებს მოაკვდა იერიში, თუმცა, სამჰაოში არც ერთი ჩეჩენი მეომარი აღარ იყო. მოეხდებად ამისა, ფედერალურმა ჯარებმა 200 ადამიანს დაჭრეს და დაიჭერეს.

სოფლიდან გაქცეულებმა პირველი პარტია სამჰაოში 11 აპრილს შეუშვეს. შეუშვეს მხოლოდ ქალები და მხედველობრივად. მათთან ერთად სოფელში შესვლა ებედლო სახელმწიფოს დუმის დეპუტატმა ანატოლი შაბადოზე, რომელსაც ამიხადოს ქალის ტანსაცმელში გამოწყობა მოუხდა. სამჰაოელმა ქალბატონებმა გამოიჭინეს, შესაშური მოხერხებულობა. დეპუტატთან ერთად მათ თვითონაც შეიტანეს ვიდეოკამერები. სამ კვირეზე მეტი ეგრეთ ეკრძალებოდა ექიმებსა და ჟურნალისტებს "უკასების" ფოლებს შეიძლება გაეტანოდეს. ეს ვასკაზები ოცნოვის ფურნალისტებსაც დაიწერდნენ და გაიგებ ზაფრა ევროპის ხუთ ქვეყანაში და ჩრდილოეთ ამერიკაში, ასე ჩომ, უკვე მთელმა მსოფლიომ იცის სამჰაოს შესახებ, ჩვენ კი, დღევდე გმცოთო: ვინ იტყუება დეპუტატი შაბადი და სამართალდამცველი კოველთიური თუ ხელისუფლების წარმომადგენელი გოეორნუხინ?

როგორც გასაკვირიც არ უნდა იყოს, სამჰაოელს მოსახლეობაში ყველაზე დიდი თავზარი გამოწვევია არა "კონსტიტუციური წესრიგის დამყარების" პროცესმა, არამედ ჩეჩნეთის ამბების გაშოშიების დუმის კომისიის თავმჯდომარემ სტანისლავ გოეორუხინმა.

როდესაც შტურმის შემდეგ იგი სამჰაოში ეწვია, გაუბედურებულმა მოსახლეობამ მას ყველა დამწვარი, განადგურებული გააჩი და სახლი აჩვენა. გოეორუხინი თურმე გაოცებულ ყოფილა მომდგარის მასშტაბებით, ცვლილ თეოიმხილველისათვის თავისი სადეუბატო ბლაკები დეერიგებია, აი, ამ ფურცლებზე დაწერეთ განცხადებები მომდგარის შესახებ ჩვენ კომისიაში განსახილველად.

რამდენიმე დღის შემდეგ კი, სამჰაოელებმა თავიანთი "დამშვენვილ" ტანსაცმლისაც ქარაზზე ვიხილეს, იგი მაყურებელს ეუბნებოდა, რომ სამჰაოს ტრაგედია თავიდან ბოლომდეა... სიცილე და დუდაევის პრობაგანდა არაჩინ.

ჩეჩნეთში სახმად დაიწრნენ სამჰაოელ ქალები ცხლ ნაბოზე, რომ თავიანთ ეიდეოფირზე ვის დაადგილართ გოეორუხინის ვიზიტი მათ სოფელში.

ომი კი გრძელდება...

ჯარისკაცები სამხედრო ნაწილის ტერიტორიაზე დეზიურის თამაშობენ, რიღის რომ თხოვო, არაფერზე უფრს არ გეტყვიან. იმდენად კეთილშობილურ და კარეზენი არიან, როგორც 6-7 წლის ბიჭები, რომლებსაც ეზოში ჩამოართმიო კატა და იქვე გუდნრეფილად შეიცილონ მისი ობლად დარჩენილი კნუტები.

იულია კალინინა
გაიდმოეჭდეთდა მოსკოვსკი კომსომოლეციდან, №76

მარცხი

კინორეჟისორი **სტანისლავ გოეორუხინი** მძიმე მდგომარეობაში აღმოჩნდა მას შემდეგ, რაც გამომძღვნილმა ფედერალურ ჯარებმა მიერ სოფელ სამჰაოს მშვიდობიანი მოსახლეობის გაჟლეტის ფაქტები. მაზომდე კი გოეორუხინმა განაცხადა ცნობები, სოფელში დაბრძანებულ ბარბაროსობის შესახებ ტყნარი სიცრუე და ჭორიაო. არადა, არსებობს სოფელში შესულნაწილების მიერ უსაზღვრო, გაუგონარი "ბეჯერის" ამსახველი ვიდეოფილმი. საინტერესოა, რომ 1993 წელს აღმზოთებული რეჟისორი თავად აღწერდა, – როგორი დაუნდობელნი და უმოწყალონი არიან ჩვენი სამხედროები უიარაღო მონინააღმდეგის მიმართ.

„ლიტერატურა" №18

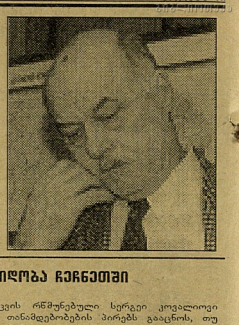

მოწვევნებითი მშვიდობა ჩეჩნეთში

რუსეთის ადამიანის უფლებების დაცვის ორმხრივეული სერეჟი კონკლაეი იმყოფება ვაშინგტონში, რათა ამერიკელ თანამდებობების პირებს გააცნოს, თუ რა ვითარებაა ჩეჩნეთში ადამიანის უფლებების დაცვის მხრივ.

დღეს ჩეჩნეთში რუსეთის მხრიდან ცეცხლის ცილმხრივი შეწყვეტის მეოთხე დღეა. გუშინ დასაცლეთ ჩეჩნეთში შედარებით სინნარიე იყო, თუმცა გრონზნის მიდამოებში ადგილი ჰქონდა ცილეულ შეტაკებებს. ეეროპაში უშიშროებისა და თანამშრომლების ორგანიზაციის მისიის მეთაურმა განაცხადა, რომ რუსეთის ჯარის მოქმედებებში წესრიგის დახმარებისათვის ყოველგვარ ზნეობის ნორმებს გადაჭარბებით ესროდნენ მოსახლეობის მსხერპლის სიდიდის გამო. ჩეჩნეთის პრეზიდენტმა დუდაევმა უარო ნინადაცემა ცეცხლის შეწყვეტის შესახებ, თუმცა, რუსეთის პრემიერ-მინისტრმა ჩერნომირდინმა განაცხადა, რომ ცილმხრივი დაზავება ვეიძლება 12 მაისის შემდეგაც გაგრძელდეს.

„კავკასიონი" № 80

ჩეჩნეთის ყოფილი პროკურორი ჩვენებას იძლევა

თითქოს შეუმჩნეველად ჩაიარა, არადა ცეკრის სენსაცია იყო ჩეჩნეთის ყოფილი გენერალური პროკურორის უსმან იმაევის ჩვენება, რომელიც მან რუსეთის სუეც-სამსახურებს მისცა, იმაევი, სხვათა შორის, ამაეე ფორს "თვითაღიარებული" რუსპუბლიკის ბაეიონალური ბანკის თავმჯდომარეა. პროკურორი ჯერ კიდევ გრონზნის ოპერაციის დანეყებამდე დაპპატიმრეს, შემდეგ იგი სახელმწიფო უშიშროების კომიტეტის ბენერალი სულეიმანოვით ბეცვალეს.

იმაეეზე გახსნა დუდაევის რეიმის მასაზრდოებელი ნცარიტი — ნავთობპროდუქტებით, ნავთობის ხელახლაეყო-მოწყობილებით, ცემენტით და მანქანათშენებლობის პროდუქციით ვაჭრობა — გარიგების მეორე მხარეს იდგნენ რუსეთის, უკრაინის, სპკართველის, აზერბაიჯანის, ბალტიისპირეთის და სხვა ჩანრეული ფირმები. ეეროპელი კომენტატორების პროკურორობა წარდგინი დუდაეეის პარპნიორობა რუსეთის სანაროების სიაცოფილ საბჭოთა კავშირის ნავთობის მიდიანთან მთავარი ტეკავშირე გამხდარი ვროზნის ნავთობპროდუქტების ნარობების სიოვარო ქარხნის დირექტორი ადამ ალბაკოეი. ძორითადი ფინანსური ნაკადი გადიოდა „ეროდ-ბანკის" სისტემის საშუალებით.

პროკურორმა განაცხადა ჩეჩნეთის ხელეგრკნტროლე ანგარიშებზე ზეც, რომლებიც ბანკილია აღებულია, ბზენი, ყოფილ იუგოსლავიაში, ინგლისსა და თურქეთ".

სპინტერესოა, რომ თავიანთ საკრთაშორისო ოპერაციებში ჩეჩნები ფხიზლობდნენ და მათ „ბაკურებმა" ვერაკინ ატყრბედეს, მაგრამ თავად ხელიდან არ უშვებდნენ შანსს, რომ პარტნიორი „შრომაზე" დაეცვათ. მაგალითად, როცა ორე რუსეთის პროკურორმა განაცხადა, თავის დროზე დუდაეეის კომპრომატების ამერიკულ კომპორომეტი ენერგორ"-ს მილიონი დოლარის „ბაკდაუღებს".

„ლიტერატურა" №77

ბაჯიკური კვანძი

ცხელ წერტილებში

სამწუხაროა, რომ ომში თვე გავიდა პაკიტანში შეიინმებებზე შემდეგ და მოლაპარაკება მაინც არ შედგა. ახლა მიმდინარეობს კონსულტაციები მისი ვადების და დღის წესრიგის შესახებ. უმთავრესი და მოსაფრობილებელი საკითხი, ცეცხლის შეწყვეტის შესახებ შეთანხმების შეუსრულებლობა, ამან ღასანყისიდანვე არ იარუნდა, რუსეთის მესაზღვრეებმა განაცხადეს რომ ეს შეთანხმება მათ არ ეხებიო, რადგან იგი დადეო მხოლოდ დამორისპირებულ მხარეებს შორის.

შეთანხმების ერთ-ერთმა პუნქტმა შეწყვეტის შესახებ ტაჯიკეთ-ავღანეთის საზღვარზე", საზღვარს კი რუსები იცავენ, ეს ჯარების გადაადგილება ჰურძნა"ეთავა, გამოდის, რომ ჩეენ ავდიოარქვეთ, ომიანობა კი ვკარიაკეთ ჩრდილ-ეთ ავღანეთში — მესაზღვრეებმაც დაიცვეს შეთანხმება.

ჩვენს მოთხოვნას გაგებით მოეკიდა ავღანოსტანის ხელისუფლება და ავიაციის გამოყენება შეწყვიტა. ამ ნაბიჯის შემდეგ ოპოზიციის ველის მეთაურმა ავღანოსტანში გაეროს სპეციალურმა წარმომადგენელმა მაზარ შარიფში ჩამოიყვანა ოპოზიციის ლიდერები, რათა მოლაპარაკებები დაწყებულიყო.

ავღანოსტანის ოპოზიციის ლიდერები ამ ეტაპზე ორ პირობას ადგენენ: ჯარების გაყვანა და ნაჯიბულას გადაყენება. ნაჯიბულა ამ ეტაპზე ხელისუფლების სათავეში ყოფნის ნებისმიერ ვადას ეთანხმება, ოღონდ ოპოზიციის ლიდერებთან ერთად.

ავღანოსტანის ოპოზიციის ლიდერები ამ ეტაპზე ორ პირობას ადგენენ: ჯარების გაყვანა და ნაჯიბულას გადაყენება. ნაჯიბულა ამ ეტაპზე ხელისუფლების სათავეში ყოფნის ნებისმიერ ვადას ეთანხმება, ოღონდ ოპოზიციის ლიდერებთან ერთად.

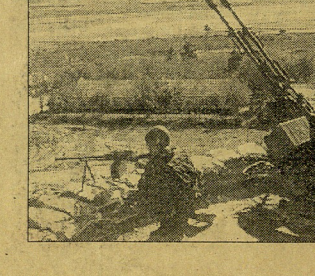

რუსეთი არჩევნებისთვის ემზადება

ახალი საპრეზიდენტო არჩევნები რუსეთში ჩანიშნულია 1995 წლის დეკემბრისათვის.

ამჟამად რუსეთში 2 თაახზე მეტი პარტია და გაერთიანება მოქმედებს.

პრეზიდენტის ადმინისტრაციის ხელმძღვანელის ასევე ადნიშნა, რომ დღეს ეარ არის, თუ რა თანაფარდობით უნდა გამოიყოფოდეს არჩევნებში პარტიული სიები და ერთმანდატიან საარჩევნო ოლქებში.

სერგეი შოიაგუის აზრით, ერთმანდატიან ოლქებში შეიძლება წარმატების მოპოვება შეძლონ კორუმპირებულ სტრუქტურებს წარმომადგენლებმა. მისი ცნობით, მზადდება გარკვეული ზომები, რომელიც ხელს უნდა შეუშალოს ადნიშნულ სტრუქტურებს სახელმწიფო საოთახოებზე შეღწევას. ცნობილ, დეპუტატთან ერთად მას შესაკუთრებენ საშუალებელ ფინდოტის შესაკუთრებაში.

რაც შეეხება პრეზიდენტის საარჩევნო კამპანიას, ის დაიწყება მხოლოდ საზღაზმეული საოთახოების არჩევნების შემდეგ.

მომავალი არჩევნებისათვის საფეკლიანად ემზადება არსებული ხელისუფლება.

პრეზიდენტისაზრის ეიქტორ ჩერნომირდინმა განაცხადა, რომ გაფაწკვეტილი აქვს თავისი ხელმძღვანელობით წინასაარჩევნო გაერთიანების ჩამოყალიბება. მოელან, რომ უახლოეს მომავალში ანალოგიური გაძლიერი ეკმოვა საზღაზმეული საოთახოების სპიკერი ისკენ რომკენ.

საზღაზმეული სტრუქტურის საეუძველზე ორი დიდი პოლიტპარტია ჩამოყალიბება, მეოთხეულოვანი ანსაო, თა წმიან ხალი ეებაში დაფორმა. რუსეთის პოლიტბიურო ცხოვრობს. ტრიდან, დასრულებულად შეიძლება ჩაითვალოს, ქვეყანაში ხელისუფლებისათვის ბრძოლა და ხალხურობის ასეკე ღიდი ბრძოლების პერიოდი. ავღანოსტანში ხელისუფლებისა და ფედერალური ხელისუფლების ორგანოებში სამხედრო ოფიცრების ზრდის ტენდენციაც საეუძველს იძლევა ვარაუდისათვის, რომ უახლოეს მომავალში ხელისუფლებაში ძალოვანი სტრუქტურების წარმომადგენლების რაოდენობა კიდევ უფრო გაიზრდება.

ჩაჩნეთის ომის ბრალდებულები

ჩეჩნეთის ომის ბრალდებულები ამ ეტაპზე ორ პირობას ადგენენ: ჯარების გაყვანა და ნაჯიბულას გადაყენება. ნაჯიბულა ამ ეტაპზე ხელისუფლების სათავეში ყოფნის ნებისმიერ ვადას ეთანხმება, ოღონდ ოპოზიციის ლიდერებთან ერთად.

დიდი ბრიტანეთის ახალი სატელეფონო კოდი

3 წლიანი სჯა-ბაასის შემდეგ დიდ ბრიტანეთში დიდება ფორდეი (ტელეფონის დღე) ახალ საზღვარგარეთიდან დიდ ბრიტანეთში დასარეკად უნდა აიკრიფოთ საერთაშორისო კოდი 441 (ნაცვლად იყო 44). ხუთ ქალაქს შეეცვალა კოდი. ბრისტოლის ახალი კოდია 179, ლიდსის 132, ლეიჩესტერს 162, ნოტინგჰემს- 159, შეფილდს 142.

მთელი მსოფლიოს სატელეფონო ოპერატორებს წინასწარ აცნობებს დიდი ბრიტანეთის კოდის შეცვლა. ისე, რომ კოდის არასწორად აკრეფისას აბონენტებს უნდა დაეხმარონ.

„ლომონოსოვის დღეები" № 70

გალეკავლისვას "მოგვნე ისტინი" მაგრო თსუვანისმსვლები არ ყოლია

რუსეთის ბოლო ტელეკომპანიი ანდრეი კარაულოვი უცნობებმა საშინაოდან სცემეს თავის საზღვარგარეთ ქონებაში.

ამ ბანდიტიზმის მიზეზად მოსკოვის მილიციის № 64-ე განყოფილების პრეზიდენტი „ეშხები" ნათვალიერა ტატიანა ხუდოიანიმ. როგორც მილიციის მუშაკებმა გაარკვიეს, ღამის ორ საათზე ა. კარაულოვის მანქანა თითქმის სახლის იყო მოახლოებული, როცა ამ კაცის მარკის ორი მანქანა გადაუღობა მის. მანქანებიდან კაცკაიაური გაორეხნის (ვარაუდობენ, ჩეჩნები) 4 ახალგაზრდა გადმოვიდა, ორმა კარაულოვს დაუწყო ცემა, დანარჩენები მის პირად მძღოლს გაეკეტებენ, რომელიც წინააღმდეგობას გაწევდა.

ნაცემმა კარაულოვმა არ მოინდომა მილიციისათვის მიემართა, ტატიანას დახმარებაზეც უარი თქვა, მილიციი ძოებას შეუდგა.

თავდასხმის მოგიების ჯერ უცნობია.

„მოსკოვსკაი კომსომოლეცი" № 74

ს. ოუპვნკოვს ოვვდი აპვს გრაჯოვს საპატიმროში მისცემს.

საბჭოწოფი ღუმს თადაცეს კომბატის თავმჯდომარემ სერგეი ოუუნკოვმა უსასუხი სასამართლოს სამხედრო კოლეგიას გაგზავნოს თადაცეს მცხოვრების პაველ გრაჭოვს სასამართლოში გადაცემის თაობაზე. მტრედ ასახელებს ამას, რომ გრაჭოვს იგი სასჯელიდ შეეფარებო.

20 იანვარს პრეზ-კონფერენციაზე გამოსვლისას გრაჭოვმა ოუუნკოვს „ყვლეს წყნეღი" უწოდა. მოქმედ კანონმდებლობის შესაბამისად ოუუნკოვი იბრძოლებს იმისათვის, რომ სასამართლოს გადაწყვეტილებით არსის გეჭარალ პაველ გრაჭოვს ყოფნაული ქმნების თავდაცვის მინისტრად ვთქვა.

„კომპრასნაჯ დელი" № 73

დუმა ნინაალმდეგია

რუსეთის საათობრიან ხმაია უმრავლესობით მიიღო დადგენილება დნესტრისპირეთიდან რუსოის მე-14 არმიის გაყვანის თაობაზე. საათობრიის აზრით, ეს გამოწვეული სიტუაციის გამუვაების ტენდენციით. ამსახავად მე-14 არმიის საბრალს გერნერალ ლებედ რუსეთის თადაცეს სამხედრო ძალთა ახალი თანამდებობა შეასაზღა - გაეწია ზაერის შორეულ აღმოსავლეთში უსაქმის ოლქის სარდალის მოადგილედ.

„რეზონანსი" № 42

გოინგ-ის ახალი პროდუქცია

ავიამშენებელი კორპორაცია ბოინგი ერთდროულად სამ ზაერო თვითმფრინავის „ბოინგ" 737-ის სამი მოდიფიკაციის წაროებას შეუდგა. საფუძვლად აღებულია უკანასკნელი მოდელი-108 - ადგილიანი ბოინგ 737-500 (სიგრძე 318. თვითმფრინავ 28, 8 მ. ახალ ნაირ 52, ფრენის სიმაღლე 4 ათასი კილომეტრი, კრეისერული სიჩქარე 800 კმ/სთ. ახალი მოდელებისათვის 600, 700 და 800 (მათი სიგრძეა 31, 2, 33, 6 და 35, 6 მ. ადგილი 108, 128 და 160). შემუშავებულია ახალი კომპიუტერული უნიფიცირებული სავარძელი. დაყენებულია ფორსირებული ძრავა CFM-56, მართვის ახალი სისტემა და პილოტის კაბინის ლაბორატორია, ფუნქციები კი ახალი ტექნოლოგიითაა დამზადებული მართვილი, ვერსიები 600 და 700 გარეგნულად თითქმის არ განსხვავდებიან ბოინგ 737-500 და 300-ან, ფაქტობრივად ეს ახალი თვითფრინავებია.

ეს მოდელები, ისევე როგორც ბოინგ 737 - ქსელზე მზხვილ ვირინტია. სერია -80 კომპანიის საშუალებას აძლევს კონკურენცია გაუწიოს ევროპული კონსორციუმ Airbus-ს ვინროფუზელიაძ ლაინერთან. ხერხის და მეფონად დუგლას ის უახლეს საბჭ ზაერო თვითმფრინავებს. საწარმოებლად ხასიათი 7000 ადამიანია დასაქმებული. სანდინგების ოპერაციებია ბოინგ უკვე გადაწყვეტა უარი უთხრას ლაინერების მთავარ მომწოდებელს მედონალ დუგლასს და უპირატესობა ბოინგს მიანიჭოს.

„კომპრასნაჯ დელი" № 72

გერმანია უკვაყოფილოა

გერმანიამ შეშფოთება გამოთქვა რუსეთის გეგმებთან დაკავშირებით, ნოველოდო კაცკასიაში ახალი არმიის შექმნის თაობაზე. რუსეთის სამხედრო ჯარების სარდალმა გენერალმა სემიონოვმა აღნიშნა, რომ რიგიანად კაცკასიაში იქმნება ახალი 58-ე არმია. იგი ჩამოყალიბდება 1 იანვრისათვის. გერმანიის მთავრობის აზრით, რუსეთის სამხედრო გეგმები ჩრდილოეთ კაცკასიაში წარმოდგენის პარიზის შე თანხმების დარღვევას ეუროპაში ჩვეულებრივი შეიარაღების შეზღუდვის თაობაზე.

„რეზონანსი" № 42

გაეარო გაკოტრებულია"

„გაეროთანებული ერების ორგანიზაცია გაკოტრებულია" - განაცხადა პარასკევს გაეროს გენერალურმა მდივანმა ბუტროს-ბუტროს გალიმ. გაეროს ანგარიშზე ბანკში აღარ არის ფული.

რამდენი მარაგის გაეროს სხვადასხვა ქვეყნებისა მთ მიერ განეული სამსახურის სანღაურად, გასაიდუმლოებულია, ხოლო ვალებმა 3 მილიარდ 100 მილიონ დოლარს მიაღწია.

რაღიო „თავისუფლების" „იგორია-სპეციტრი" № 128

როგორი, იქნება მსოფლიო 2010 წელს

ავტორიტეტული სამხედრო ჟურნალი „ჯეიმს დიფენსი" აღნიშნავს, რომ 2010 წლისათვის ჩინეთს, ინდოეთსა და იაპონიას დღევანდელთან შედარებით გაცილებით უფრო დიდი სამხედრო პოტენციალი ექნებათ. ეურნალი ვარაუდობს ლონდონის ჩხრეკადეგიურ გამოკვლევათა საერთაშორისო ინსტიტუტის ინფორმაციას. იმავე მონაცემებით, ჩინეთი აღიჭრება ქვეყანა, რომელიც ძალთა ბალანსს დაარღვევს აზიაში. რადგანაც არც ვაშინგტონს და არც მოსკოვს არ ექნება ადგილობრივ კონფლიქტებში ჩაბმა, ხოლო აზიის ქვეყნები ეკონომიკურ ღაქცევას განიცდიან, ამდენად, ეუსპირებია აზრით, აზიაში ვაეთ პირობაა შექმნილი გამაღატეულ შეიარაღებაში შეჯიბრის გამაშვებლად. ამ მოსაზრებას ეეთანხმება არაოფიციალის ის, რომ ამ რეგიონში არაა ნატოს თადაცვითი კავშირის მსგავსი უსაფრთხოების სტრუქტურა.

ნარკობიზნესი საშიში საქმეა

საუფის არაბეთში სიკვდილით დასაჯეს (თავი მოაკვეთეს) 8 უცხოელს, რომლებიც დააპატიმრეს ნარკოტიკებით ვაჭრობის დროს. მიმდინარე წელს აღნიშნული დანაშაულისთვის ამ ქვეყანაში უკვე 80 ადამიანი დასაჯეს სიკვდილით. ეთიო ასე რომ, საუფის არაბეთში ნარკობიზნესისთვის უსაფრთხოდ მძიმე პირობებია შექმნილი.

მოსკოვის შემოგარენში გაზი გაკვირდა

მოსკოვის ოლქის ხელისუფლებამ გადაწყვეტილებით 1 აპრილიდან მოსკოვის შემოგარენის მცხოვრებთათვის ბუნებრივი გაზის ფასი გაიზარდა. ის მოქალაქეები, რომლებიც ცხოვრობენ სახლებში, სადაც ხდება ცხელი წყლის ცენტრალიზებული მიწოდება, გაზის ქურის მოხმარებისათვის თვეში გადაიხდიან 325 მანეთს, ნაცვლად ხუთისა ისევე, ვისაც არა აქვეთ ცხელი წყალი, გაზის ხმარებით 23 მანეთიდან 475 მანეთამდე გაიზრდებიან. ეოდეს ეროი სიახლეა, ნინაო მოსახლეობა გაზის საფასურის გარდა, ცალკე იხდიდა გაზეურის ტექნიკური მომსახურების საფასურს, რაც თვეში 201 მანეთს შეადგენდა. ახლა ყველაფერს ერთად გადაიხდიან. ფასი მიეშაება სახლებსა და ბაღრაკებზე დადგმული გაზის სხვა ხელსაწყობის/ მომხარებისაც. საშუალოდ ოლქის მოსახლეობისათვის ბუნებრივი გაზის ფასი 10-ჯერ გაიზარდა.

„მოსკოვსკაი კომსომოლეცი" № 74

რუსეთში გაიხსა რეკლამისტთა უმაღლესი სასწავლებელი

ცოტა ხნის შემდეგ მუშაობას დაიწყებს რეკლამის უმაღლესი სკოლის მომეები კომპანია. ეს უმაღლესი სასწავლებელი დედაქალაქის ახალგაზრდობის ინსტიტუტის ბაზაზე გაიხსნა რუსეთის საგაეჭნობებისა და კორპორაციი ასოციაციური განხილობის მხარდაჭერით. სავარაუდოა, რომ ახალ ინსტიტუტში მოიაზღვებენ სპეციალობის სარეკლამო მენეჯმენტის, მარკეტინგის, მხატვრული დიზაინისა და რეკლიური დარგში. ინსტიტუტის დამთავრების შემდეგ სტუდენტები მიიღებენ უმაღლესი განათლების მიღების დამდგამტურებელ დიპლომს. ახალ ინსტიტუტში 150 სტუდენტი ისწავლის, აქედან 30 - სავსებოთ გადაიხდის. დედაქალის საუკეთესო სარეკლამო საგაეჭნობებს ინსტიტუტში თავიანთი კეთილები ექნებათ. ინსტიტუტის დამფუძნებლებს განზრახული აქვთ მას ბაზაზე შექმნან რეკლამით ვიდეოფილმების და ბიბლიოთეკა, აგრეთვე, განსხან რუსული რეკლამის ისტორიის მუზეუმი.

„კომპრასნაჯ დელი" № 70

ყოფილ იუგოსლავიაში ომი განახლდა

ბოსნიაში ოფიციალურად შეწყდა შეთანხმება ცეცხლის შეწყვეტის შესახებ. ხორვატიაში ბრძოლები კვლავ გრძელდება, როგორც ცალრის წარმომადგენელი ოუნეცის, გუუნმ ხორვატიის სამთავრობო ჯარებმა იერიში მიიტანეს სერბების მიერ ბლოკირებულ ეროთერთ მაგისტრალზე. ჭურვები გაეროს დამკვირვებელი პუნქტის გაარშემოც ფეთქდებოდა.

დაჭრილია სამშვიდობო ჯარების სამი ოორგანელი ჯარისკაცი. ექსპერტთა ცნობით, არც სამთავრობო ჯარებს და არც ბოსნიელ სერბებს არა აქვთ საკმარისი ძალები გამარჯვების მისაღწევად. მათი აზრით, ორივე მხარეს სამხედრო პარტატები. მისაღწევად უფრო მეტი მაზსი აქვს.

სამთავრობო არმიამ ისარგებლა ბოლოდროს ეროთერთ სამხედრო ბაზების ნაწილების გარადქმნისა და შეიარაღებისათვის. სერბებს უფრო მეტი ტანკი და მძიმე ტექნიკა აქვთ.

ოსტანკინო" საფასურს ქონებით იხდის. ორგ-ს აქციონერებიც ამას ელოდნენ.

გრძელდება „ორგ"-ის აქციონერების მიერ პირველი არის პრივატიზება. თანაც იმდებარეობ, გეგონებათ, კერძო საკუთრებაში გადადიოდეს ყველასათვის უცნობი ბაიკალისპირეთის მაღარი და არა ქვეყნის მთავარი ტელეარხის ქონება.

საქმე მიდგა სახელმწიფო ტელეკომპანიის „ოსტანკინოს" საბჭოვარეგრო გასულ ქონებაზეც. მიხი გაყიდვით ან დაგირავებით „ოსტანკინო" აპირებს შეისყიდოს "ორგ"-ის თავის წილი აქციები. საბრძანო საბჭოსწევრი (ჩვენ, გადაბადის უნარსმოცდაებული ზუსტი დრეკილი ევედრება მდიდარ კერძო აქციონერებს; ისინიც (ჯანდაბას თქვენ თავით) პირდებიან ზემოთ მითითებული ქონების გამოყიდვას. ამ საბჭო გარიგების რუსეთის ფედერაციის ხელისუფლება ვამაზარება, რომელმაც 1995 წ. 4 აპრილის № 435-პ განკარგულებაც კი გამოსცა, აბკარად ჩანს დიდი პრივატიზატორის, ბ-ნ ჩუბაისის ხელწერა, რომელსაც ორგ-ში პირადი ინტერესები გააჩნია. ამ განკარგულების ბოლო პუნქტად შეთხზავენ ხელისუფლება, რომ „ოსტანკინოს" ტელეკომპანიის „ოსტანკინოს" საზღვარგარეთ ქონების ბაზაზე ფასებთან შესაბამისი შეფასება.

ჩვენი პრივატიზატორების ჩვეულებისა და მაღის ამბავი ისაა, რომ ეიცით, ეზიშობთ (და ხელისუფლებაც), რომ „ოსტანკინოს" საზღვარგარეთული ქონება ჩვენს ფასად გადდა პირად მფლობელობაში.

„მოსკოვსკაი კომსომოლეცი" № 79

ჯინსების კოლექციის პრეზენტაცია

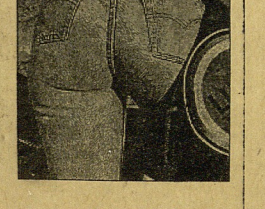

მოსკოვის კლუბში „პილატი" გაიმართა ლევისის ფირმის ჯინსებისა და ჯინსის ბანსაცმლის პრეზენტაცია, ეს არის 1995 წლის გაზაფხულის და ზაფხულის სეზონის კოლექცია, რომელიც წარმოადგინა ოფიციალურმა დისტრიბუტორმა „ჯობმილკო" ლიდ-2-ში. ჯინსის ტანსაცმლის ერთერთ უმეცლესი და ცნობილი ფირმის ახალი მოდელის წვეინებზე შეიკრიბნენ მოდელი შოუს დამდგმელები, მონაწილეები, ჟურნალისტები, მოყვარულები ჯინსების, რომლებმაც ლევეისის ჯინსები თავიანთი უნიფორმად აირჩიეს. იქ მცოდნი, რა თქმა უნდა, ჯინსებში იყვნენ გამონაკლისები, მაგალითად ძირითადად 501 მოდელი ეცმიათ, ლურჯი ან შავი, ქალებმა 811 ან 881 მოდელი, უმეტესად ცისფერი და შავი.

„კომპრასნაჯ დელი" № 70

ნაომის მოსკოვი „პრეზენტაციაზე" შეეგება: სულ ჯვარედინად კოცნა

შაბათ-კვირას გველს – ბრილიანტის კოლიე „შავი გედი".

მოსკოვი დაიფიცა შეცვლილიყო დედაქალაქ ნაომი კემპბელის. 25 საათიანი უფლება მასზე მოიპოვა ყველაზე მოხერხებულმა კლეპტომანმა „არლეკინომ". ფერნალისტები მუზეუმებიდან აიარნენენ... ქალბატონი „მოკლედიდან" აფეთქებენ. 15 წუთიანში დაგვიანებენ ქალს ესპანეთიდან — ამბობენ, მაგრამ ამ ლაპარაკის 40 წუთიანზე მოუტყვენ. გამოჩნდა თუ არა, მისი ფერების გარდა, ყოველივე მიავიწყდათ.

არიანნეიერი სალომეას ქალაქგაბორომა გამოაშორა თავისი ლორწუსანირწყნოვებები. — 86-58-86 მისი გარშემოწერილობანი 176 სმ. სამაღლიანს, უწელებო მოკაედ თვალებში და ოცროსაფერი კანაკაცები „შეიშალნენ", ყველა ცდილობდა, რადაც უნდა დაეფლითნად რაიმე მიზეზით ეკოცნა ვარსკვლავისათვის. თავდაპირველად ისმოდა მოკრძალებული „ეჰერი მაჭ". შემდეგ გარშემოხეული თაფლმონაცვლეობდნენ თავის დაფერებას შეკავებას, მაგრამ მოქმა უკომპლექსო ასზოგადოება ამას არაერთად აგდებდა, დაიაჟორებდნენ — ანჯტერესებდათ ტომობიდელის სქესთვალურ-ერთმანეთის მედრეკილებანი, როგორც მამაკაცების ორჭიტ კოლექციონები — თვალს თვალს, სმენას სმენა თუ არა ორეი „შეჩეკულელისის" შიპერ-სექსუალურობის შესახებ, ხომ არ ინებებს მათთან ახლო ურთიერთობას და სხვა მრავალი.

ნაომი დაკოცნებად პასუხობდა — მისთვის ფაქტს არა აქვს მნიშვნელობა და საერთოდ, დისკრიმინაციის წინააღმდეგ გვაქვს პრეტენზია რეს მამაკაცებს... ყველაზეფერი შეიძლება მოიდეს, მას ასჯას პირადი ცხოვრების უფლებაზე მაგრამ ამ ფერის მოუხვედად პირად ცხოვრებაზე ძალიან თავშეკავებულად და თითქმის არ პასუხობდა, არც სხვა ცნობილი პიროვნებების სპილენძულებები გაუმხელებია, მაგრამ მისგან საუბედუროდ ნამოცდა, რომ დილაობით შაპის ლუქს და მთელი დღის შემდეგ უთმობს თავის სხეულს კოსმეტოლოგთა არმიას. „ეკოლოგიზებულ ფერმენს" პრესამ არც აცია და არც ადეკვატი, დაწერა, რომ სამრალო ნაომი ოფლიანობს და მოიდეალიზებენ ნებას არ რთავენ, შაპაის გარეშე მოირყას ტანსაცმელი.

ამის სამარისებრიმაგ ცხრილი მიხეკენი მოუხვედად საოცარი ბუღუსა და პაპანაკეტისა, რაც კლუბში ტრიალებდა — მოუხედავად ჩვენი თანამემამულეების ფრიადი ლეობისა, მაინც ბრწყინვადად და კრიალებდა.

საღამოს ნაომი ჩვენს საუკეთესო გოგონებთან მონაწილეობდა ტანსაცმლის მოდელების ჩვენებაში. ნაომი კემპბელი ყველასგან გამორჩეული იყო

ბილეთები მოუნე სანეტბანად 500 დოლარი ღირდა. მრავალი ცოცხალი ზადირიდეი და ხანნიები „პრლეკინის" თავიანთ ქალიშვილებთან ერთად ეწნეოდნენ.

დასასრულს ნაომის იმელია „სიყვარული და ცოცხალები". მასში ფრეეული ზმა ქოქოლას კაკალივით იმსხერეფა, იმზარეულად იღრჭენდა... მაგალითად გედან ბრილიანტების კოლიე „შავი გედი" მოეძებნებს.

საზოგადოება ელოდა, როდის ჩამოვ ცურავდებად ვარსკვლავს მრავალ ათეულად სანგარი და გამიშვებდნენად მოყოლილი ბილეთი მკერდი, ეს ბევრჯერ უხილავი პოპულარული გადაცემაში საზღვარგარეთ ცოდნის მოგვებზე), მაგრამ დღეს სასწაული არ შეგდა.

„ეროვნული ალია პრაქტიკა" N 77

ჯო კოკერი პრეზიდენტის საყვარელი მუსიკოსია

(ბასკეთრელები, კუშეტაძა, მუსიკა)

ჯო კოკერმა ბილ ქლინთონის პრეზიდენტობაში არცთუ უმნიშვნელო როლი შეასრულა, ამბობენ საკვირველი არა არის, რომ 9 მაისის დიდ დღესასწაულზე მოსკოვს ისიც ეახლებოდა. პრეზიდენტი და ჯო კოკერი ახალგაზრდობაში (რაც პრეზიდენტისათვის არც ისე მოშორებული ნაცნობია) ერთად გამოდიოდენ სცენაზე.

ერთი ეს არის, რომ თუ ქლინთონის ვიზიტი ყოველ წუთს და უამრავი მიზეზის გამო შეიძლება ჩაიშალოს, ამერიკელი როკ-ვარსკვლავის კონცერტის უსათუოდ შედგება. ამერიკელი 11 მაისს ცკრაზედ კონცერტს გამართავს კრემლის სახელმწიფო სასახლეში.

ჯო კოკერი გასტროლირების დროს საკუთარ ტელეფონისპირებ მშვენე ზონას ირჩევს ხოლმე, მაგრამ ამჯერად მას შემდეგ, რაც მოსკოვის ტერმინალის ტრანსპორტის „მონტრეალელი" მოორაობის შესახებ, ქალაქის ცენტრი აირჩია, არჩევანი „ბაკინოსკენ" ხვდა.

ამერიკელი როკ-სცენის ხანშიშესულთა ვარსკვლავი სხვა გასტროლიორობებთან განსხვავებით, მცირედითაც ქაკილდება, მას სამზრუნველოსა და მომსახურებისათვის არანაირი განსაკუთრებული მოთხოვნა არ წამოუყენებია, თუმცა, კოკერსაც ჰქონია თავისებური პირობა მას ნოემბრში ფილა იცის ზოგჯერ 96 პირამდეც ასულა და ორჯერ და 100. რატომ? ეს მხოლოდ ჯო კოკერმა უწყის.

ადვილი შესაძლებელია, რომ მოსკოვი მონაწილეობას მიიღებს ელენესა და ქლინთონის შვილდაწოლაში. ქლინთონი, რა თქმა უნდა, არ (ან ვერ) გამოდა მასთან ერთად სცენაზე, თუმცა, საღერკი იქნება ვიდეო ჩანაწერს მაგრამ სასეკრეტო ნინაწერებთან მოსკოვიდან უფრო ადრე გაამზადებენენ, ვიდრე კოკერი წარსადგენად მოსკოველი მეელოდენების წინაშე.

„ეროვნული ალია პრაქტიკა" N 75

საყოფაცხოვრებო გვეღლეობები

(ტუსაიმი, – მარჯი, აპრილი)

პრინცოლის ქალაქ არგენტინი დაიწყო კანიბალების სასპარტიული პროცესი, მართლმსაჯულების წინაშე წარსდგა ვინმე ცოტნიერე, რომელსაც სამ მკვლელობაში ედება ბრალი, და მისი ახალგაზრდი დემოდაჯა „დედა დაშმარე ასაკი ცეო" ცოტნიერს მსხვერპლის კუნძულა და გვიმტის გადამსაფლავში ეხმარებოდა. გამოიტანის მსაფლობისას დადგინდა, რომ სამართალში მიკეთდებულს ერთერთ რჩეით მსხვერპლს ამოაგრეს კუნთოვანი ქსოვილი და ორმაგინის დღის განმავლობაში „პირობეულდნენ".

ამ საქმის მონაწილეება არსარულნელოვანი ჭაბუკი, რომელსაც იცოდა ამ საქმიანი წყვილის საქმიანობის შესახებ, მაგრამ დუმდა.

„ერმანილანაია ხრონიკა" N 4

დიდი სხვარეკვიტის ქუჩის N13 სახლის მცხოვრებლებმა დილით, ნაგის გადასარეცად რომ გამოვიდნენ, მეზვერში აღმოაჩინეს ადამიანის სხეულის ნაჭრები. ვიდრე ოთხი ტომარა.

როგორც მოსკოვის სამებერო განყოფილებაში თქვეს, დადგენილია ვინ არის 45 წლის უცნობელი ქალი და მისი ორი სრულწლოვანი ქალიშვილი. დაკავებულია ამ საზარელ მკვლელობაში ეჭვმიტანილი ამხედ სახლის მცხოვრები 53 წლის მამაკაცი. გამოძიება გრძელდება.

„ერმანილანაია ხრონიკა" N 4

პიროვნების დაცვა (თუ არ ძალდვიძს, მოვცეთ ნება თვითონ დაიცვას თავი) მანამ არაფერი შეიცვლება.

„ლუნოვიც ლუღი" N 55

„ლქროს ღილი" პეტერბურგს გაეშვებაზარა

ლეტაკვი ჩატარდა ჰელიზის სპარიტპორტის ფუსტივალი.

მთავარი პრიზი „ლქროს ღილი" სანკტ-პეტერბურგელ ფრანჩიტეტს ტატარანი მანოდნოვის და ანატოლი ლეონტიევსკის ედვით. მოდელების მიერ კოლექციის ეღადროვებაში ორა მარტო მსაფრებლები. არადეც — მკაცარი ფიური ორიგინალად ფრანი ჩაკო რაბანი თავისდაზარმოსილად. ამ დღისთვის ცნობილმა ფრენტიმაჭერ მსოფლიოს გამოჩენილი მოდელიორებმა - პრეზიდენტი ოლეგი ლებედევი, პოლიციელის სტრელიცკი ნინა ლებედი (რომელიც ოლეგის ოფიციალური „დედასტაჯია" დრედ მოწინავეა დაიმსახურა), რუსეთი ვალენტინ იუდაშკინი და ფოტოგრაფი ვალერი ბორისოვი.

ფესტივალის მოწყობის ადგილი 17 ქუჩაზე მოდების სახლია. პაკო რაბანის — მილიონერა და ფოტოზე მოდელების ცოლად ქცევის დემონსტრება, რა თქმა უნდა, ფოტოგრაფებს მიაგდებინებდა ზრახ „ლქროს ღილი" ინოროს 49 ფრანის და მოითვალა 5 პრილილანია. ფარაფრის ტანცით, პრინა მართლაც უღალზეობა.

„მოსკოვის კეთილი ნოველისტი" N 26

დახვრეტები კატინში მეფეების დროს დაწყებულა

რეპორტი

კატინის მოცლეების სამხედრო სასჭის ძიება, რომელიც ყველა 1993 წელს დაიწყო სამხედრო პროკურატურის, დასასრულის უახლოეს დღეებში შეიძლება შეიძლოს.

სმოლენსკის ამ ადგილებში 5 ათასი მოღირსეო ოფიცერი და 10 ათასამდე რუსი ტუსაღი დახვრიტეს.

მკვლელობების დღეებზე ავღრიცხულ ნიადაგში ცილის შემდგენელობის მოსაძებნას, რასაც გვიანების გახრწნა ინგეძა. ადგილობრივი მცხოვრებებმა არაფერი უჩიან მიზეზზეც ეგ არის მხოლოდ რომ თვეი მოაქვთ არსად არ ხარობს კარტოფილი ისე რიგად რიგად წყნარია.

გამოძიების მცლეველობას ისხვით წერილობები გამოსულებდეს, რაც ისაზრობენ, ცოლს უფრო დაინტერესებთ, ვიდრე გამომძიებლებს. თუმცა, ადამიანებს ვატყობ ერთ კიდეც საუკუნის დასაწყისში ხვრეტდნენ. მეფის მთავრობამ სმოლენსკის სიღრმეებში საუკუნოების ადგილად მიიჩნია ტუსაღებთან ანგარიშსწორებისათვის. დღესდე უცნობია ვინ ნადაგრეტებიდან, პრინცები თუ სულ ცალკეულ ჩვეულებრივი პატიმრებისაგან შემდგარნი ყოფილან. ცნობილია მხოლოდ, რომ სულ ცოტა 20-იან და 30-იან წლებშიც გრძელდებოდა ეს საშინელება სმოლენსკის თანამშრომლები. დოდნის ენციკლოპედიური ლექსიკონის გაფლეტის დამთავსაბეჭდველები დოკუმენტების ძებნას ცალკეი 50-იან წლების ბოლოს გაჰქრა.

სულ ახლახანს გამოჩენილება სენსაციური სიახლე: დოკუმენტების გაჭრობის ინიციატორო ყოფილა ნიკოლაი ნოვიჩენკი ცოდვილა.

„ეროვნული ალია პრაქტიკა" N 78

ფოტოგამოცანა

სილამაზის სალონში

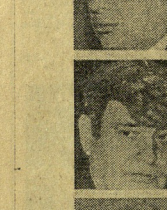

კომპეტენტური ჟურნალისტების აღლდგენელი ვარჯიშობისათვის

საჩვენებელი მკვლელობების რიგი

დღე არ გავა, ახალი ცნობა რომ არ მოიტანოს მკვლელობის, დასახიჩრების, აფეთქების, ამოწყვეტების შესახებ.

გრძელი სიის ერთ შეცნობა — დაღრიცხეულება უმოწყალოდ დაცხრილეს მცნარეზეთა ასოციაციის პრეზიდენტი აოკ „ინტერატლანტიკის" გენერალური დირექტორი, ვიცე-პრეზიდენტის მრჩეველი მაგიდის ბიზნესის მრჩეველი მაგიდის ა საკოორდინაციო პრეზიდიუმის წევრი ოლეგ ზვერევი.

აშკარაა ზგრძელი დამოყიდებულება ბიზნესის სამყაროსთან. სახელმწიფოს ხელისუფლება კიდევ ერთხელ ხელს აწერს საკუთარ უსუფლოობას. ჩანს, ჩვენ ყველა ერთად ვებრძვით მორიგ მგლის — მგლის მოვლენა ეროვნული კატასტროფა რაც გინდა პირობებში ცხლიბედობოდეს და იწრდებოდეს იგი, მაინც შეიცავს ნორმალური საზოგადოების ჯანსაღ პოტენციალს, პირად ინიციატივას და ადამიანის ქცევას, შინაგან თავისუფლებას, რომ გამსაზღვროს.

გაიგიჭებით: ბნელებული კრიმინალური სიმხეცია — ბუნებრივი პროცესია, ასე იყო საზოგადოების ქვეყნებში, აშშ-ში არ არის ბუნებრივი... თუ დემოკრატიას ასეთი სანაღვლო ხანე აქვს, თუ ეროვნულ კატასტრს ასეთი ფასი ხელისუფლება დანაშაულით, სატირებია, გვინდა ეი ასეთი ეროვნული კატასტრ და ასეთი დემოკრატია? ბოლოდროინდელი მოვლენები ძალაუნებურად გვაკვეშებს იქით იმისკენ, რომ „ეროვნული ალია პრაქტიკა"? თუკი ეს ასეა და დღეს ნორმის ცვლილება, გუშინდელი შეეხება რეს მამაკაცებს... ყველაზეფერი შეიძლება მოიდეს, მას ასჯას პირადი ცხოვრების უფლებაზე მაგრამ ამ ფერის მოუხვედად პირად ცხოვრებაზე ძალიან თავშეკავებულად და თითქმის არ პასუხობდა, არც სხვა ცნობილი პიროვნებების სპილენძულებები გაუმხელებია, მაგრამ მისგან საუბედუროდ ნამოცდა, რომ დილაობით შაპის ლუქს და მთელი დღის შემდეგ უთმობს თავის სხეულს კოსმეტოლოგთა არმიას. „ეკოლოგიზებულ ფერმენს" პრესამ არც აცია და არც ადეკვატი, დაწერა, რომ სამრალო ნაომი ოფლიანობს და მოიდეალიზებენ ნებას არ რთავენ, შაპაის გარეშე მოირყას ტანსაცმელი.

ამის სამარისებრიმაგ ცხრილი მიხეკენი მოუხვედად საოცარი ბუღუსა და პაპანაკეტისა, რაც კლუბში ტრიალებდა — მოუხედავად ჩვენი თანამემამულეების ფრიადი ლეობისა, მაინც ბრწყინვადად და კრიალებდა.

საღამოს ნაომი ჩვენს საუკეთესო გოგონებთან მონაწილეობდა ტანსაცმლის მოდელების ჩვენებაში. ნაომი კემპბელი ყველასგან გამორჩეული იყო

ბილეთები მოუნე სანეტბანად 500 დოლარი ღირდა. მრავალი ცოცხალი ზადირიდეი და ხანნიები „პრლეკინის" თავიანთ ქალიშვილებთან ერთად ეწნეოდნენ.

დასასრულს ნაომის იმელია „სიყვარული და ცოცხალები". მასში ფრეეული ზმა ქოქოლას კაკალივით იმსხერეფა, იმზარეულად იღრჭენდა... მაგალითად გედან ბრილიანტების კოლიე „შავი გედი" მოეძებნებს.

საზოგადოება ელოდა, როდის ჩამოვ ცურავდებად ვარსკვლავს მრავალ ათეულად სანგარი და გამიშვებდნენად მოყოლილი ბილეთი მკერდი, ეს ბევრჯერ უხილავი პოპულარული გადაცემაში საზღვარგარეთ ცოდნის მოგვებზე), მაგრამ დღეს სასწაული არ შეგდა.

„ეროვნული ალია პრაქტიკა" N 77

ჯო კოკერი პრეზიდენტის საყვარელი მუსიკოსია

(ბასკეთრელები, კუშეტაძა, მუსიკა)

ჯო კოკერმა ბილ ქლინთონის პრეზიდენტობაში არცთუ უმნიშვნელო როლი შეასრულა, ამბობენ საკვირველი არა არის, რომ 9 მაისის დიდ დღესასწაულზე მოსკოვს ისიც ეახლებოდა. პრეზიდენტი და ჯო კოკერი ახალგაზრდობაში (რაც პრეზიდენტისათვის არც ისე მოშორებული ნაცნობია) ერთად გამოდიოდენ სცენაზე.

ერთი ეს არის, რომ თუ ქლინთონის ვიზიტი ყოველ წუთს და უამრავი მიზეზის გამო შეიძლება ჩაიშალოს, ამერიკელი როკ-ვარსკვლავის კონცერტის ჩატარება ფრანჩიტეტით „მონტრეალელი" მოორაობის შესახებ, ქალაქის ცენტრი აირჩია, არჩევანი „ბაკინოსკენ" ხვდა.

ამერიკელი როკ-სცენის ხანშიშესულთა ვარსკვლავი სხვა გასტროლიორობებთან განსხვავებით, მცირედითაც ქაკილდება, მას სამზრუნველოსა და მომსახურებისათვის არანაირი განსაკუთრებული მოთხოვნა არ წამოუყენებია, თუმცა, კოკერსაც ჰქონია თავისებური პირობა მას ნოემბრში ფილა იცის ზოგჯერ 96 პირამდეც ასულა და ორჯერ და 100. რატომ? ეს მხოლოდ ჯო კოკერმა უწყის.

ადვილი შესაძლებელია, რომ მოსკოვი მონაწილეობას მიიღებს ელენესა და ქლინთონის შვილდაწოლაში. ქლინთონი, რა თქმა უნდა, არ (ან ვერ) გამოდა მასთან ერთად სცენაზე, თუმცა, საღერკი იქნება ვიდეო ჩანაწერს მაგრამ სასეკრეტო ნინაწერებთან მოსკოვიდან უფრო ადრე გაამზადებენენ, ვიდრე კოკერი წარსადგენად მოსკოველი მეელოდენების წინაშე.

„ეროვნული ალია პრაქტიკა" N 75

საყოფაცხოვრებო გვეღლეობები

(ტუსაიმი, – მარჯი, აპრილი)

პრინცოლის ქალაქ არგენტინი დაიწყო კანიბალების სასპარტიული პროცესი, მართლმსაჯულების წინაშე წარსდგა ვინმე ცოტნიერე, რომელსაც სამ მკვლელობაში ედება ბრალი, და მისი ახალგაზრდი დემოდაჯა „დედა დაშმარე ასაკი ცეო" ცოტნიერს მსხვერპლის კუნძულა და გვიმტის გადამსაფლავში ეხმარებოდა. გამოიტანის მსაფლობისას დადგინდა, რომ სამართალში მიკეთდებულს ერთერთ რჩეით მსხვერპლს ამოაგრეს კუნთოვანი ქსოვილი და ორმაგინის დღის განმავლობაში „პირობეულდნენ".

ამ საქმის მონაწილეება არსარულნელოვანი ჭაბუკი, რომელსაც იცოდა ამ საქმიანი წყვილის საქმიანობის შესახებ, მაგრამ დუმდა.

„ერმანილანაია ხრონიკა" N 4

დიდი სხვარეკვიტის ქუჩის N13 სახლის მცხოვრებლებმა დილით, ნაგის გადასარეცად რომ გამოვიდნენ, მეზვერში აღმოაჩინეს ადამიანის სხეულის ნაჭრები. ვიდრე ოთხი ტომარა.

როგორც მოსკოვის სამებერო განყოფილებაში თქვეს, დადგენილია ვინ არის 45 წლის უცნობელი ქალი და მისი ორი სრულწლოვანი ქალიშვილი. დაკავებულია ამ საზარელ მკვლელობაში ეჭვმიტანილი ამხედ სახლის მცხოვრები 53 წლის მამაკაცი. გამოძიება გრძელდება.

„ერმანილანაია ხრონიკა" N 4

პიროვნების დაცვა (თუ არ ძალდვიძს, მოვცეთ ნება თვითონ დაიცვას თავი) მანამ არაფერი შეიცვლება.

„ლუნოვიც ლუღი" N 55

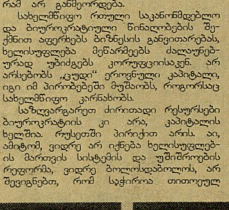

პეტრე I – დიდი გენეტიკოსი

მამინჯი, როგორც სანახაობები ეზიარება ყოველთვის ძირად ფასობდა. შეასრულებენ დასაფიცარში ცხოვრობა ქალების კასტა, რომელიც დიდად იყო დაფლილებული მატიკებული ბაგებიან დაბახსნებაში. შენდეგ ეს სამართლი ან ბედის სასასლებში ნადებიდენ და რიგ შემხვედებს. შენეს საფირო მამხრად იქცეთნენ, ან ბაზრის ნან მოიდებზე ყარაბაღელი ნიშნებით არხთნდენ ბრძან.

პირტე I თავის ჯუვეს დიდებულ ქოილნელს უნდიდა – მას უნდოდა პატარა ადამიანების ჯიში გამოეყვანა. წარუდანტები ცდების შემდეგ (ხოლეურ ექსპერიმენტები საყვედნოდაც მოაყრებოდა), თავადაღებულმა „ჯეიოსმა" გადაწყვიტა ბედი ბოლოთაში ეცადა და ზაზანაშრო ბორეულს, ფერების დედებიან ზოლებს ეძალი ფრჩილ ქალ შენი. ეკსპერიმენტმა გამართლა ეკრძალ 3 პავში ჯერ ხორცდან ქალარ მაძლი, რადგან თქვენი ბაზრი წაიდო, პაციენტი კი ხალხში გაიოქეიდენ. ბერე პარალელურად ეკვირეთაც დაინტერესდა - მიიწყინა, წინადდებიდან გოხეინიდენ ჩამორჩენილთა გამოკვლეის და უკრაინელება ქორნენის, მაგრამ ხელისუფლამ რას გაიგებდა – მრავალეროვნულ გოხეინილების. სამხილოდ ასეთ გადაწყვეტილებებე მიიდა – მიუხედ კეთილებისა და ყველა მამინჯი ახალშობილ ან უნდა მოეთავებინათ. მამინები სიამოვნებით თავიანთ „უტენით შეეცენ". ამაც ვასაჭიროებაც იღებენ თითო ცოცხალ მამინჯს – 100 მანეთს. ზოგ ფერმელს სპორტი ათაქმენენ, ზოგისგან ფიტულებს აკეთებენ, მამხელი და დამოუკიდებელები არ აყლიან ყველს ფერდი ერანა სოციალი ექსპიკების. პეტრეს სამე წარმატებით გაიგრძალა მისმა მთამამულებმა კუნძულებზე ეზატხოდა ითამაფერის, მათმა რიგებმა დღეს ათას გადაჭარბა.

„ᲛᲝᲜᲐᲛᲔᲗᲐ ᲐᲠᲒᲣᲜᲘ" № 77

..ქანონიერი ქურდი"

ვლადისლავ კორძაიძეი პეტერბურგელი „ქანონიერი ქურდია" – ეგი არ მალავს ნარსულს, სიამოვნებით უყვება ყურანლისტებს სასამართლო პროცესების კუროზებს, მოყალეობინას ნიგნებსაც ნერს და საკუთარი ხარეიით გამოსცემს. რომანი, „ერთი დანაშაულის ისტორია", მისი ცხოვრების თავგადასავალია, „ცხინე", „კორინთული", „თემიდას სერკანა და რუსეთში", საკუთარი ცხოვრების გარდა პეტერბურგის მცხოვრის უკანონობაზე და აღეურიახსნილობაზეც მოუთხრობს მკითხველს.

ვლადისლავ კორძაიძეი წუხს, რომ ახალგაზრდა დანმაწვეებმა შეცვალეს, დაანერიეს ძველი განკანცრული იმპერია. „ძველებში" „ავანონიერი ქურდის" სახელის მხსაკეთებად ორი „ქანონიერი ქურდის" რეკომენდაციაა იყო საჭირო. თუ ახალგაზრდას უნდოდა გაეელო „საკანდიდატო სტაჟი", არ უნდა დაერღვია ქურდული ცხოვრების ნესი.

დღეს მოდაში არ არის ქურდული კანონები და ატმოსფერაც იმარიგებს ჩუნინი. მსროლელი, ახალგაზრდები თავხედები არიან. მეც ასეთი ვიყავი და ამბობდა გადავრინო, — წერს კორპაძეი. მისი აზრით, რუს პოლტმკოსებს პრ ჩუო ორგანიზებული და კერძო დანაშაულებათა აღკვეთა, ეტინი, თუ ავადმყოფს ვერ განკურნებს, უნდა შეიცვალოს. ასევე უნდა შეიცვალოს რუსეთის ხელისუფლება. სათავეში უნდა მოვიდნენ მდიდარი, საზოგადოების სტაბილურობით დაინტერესებული ადამიანები (მათ შორის 57 ნლის რუსეტეტაბელური ქურდი თავის თავსაც გულისხმობს), რომლებიც ქვეყნის სიმშვიდისა და აყვავებისთვის იზრუნებენ, — ამბობს.

„ᲙᲝᲛᲔᲠᲡᲐᲜᲢᲘ ᲓᲦᲘᲔᲠ" № 76

ᲩᲘᲜᲔᲚ ᲘᲛᲞᲔᲠᲐᲢᲝᲠᲗᲐ ᲙᲝᲚᲔᲥᲪᲘᲝᲜᲔᲑᲘ

(ᲙᲝᲜᲓᲘᲪᲘᲝᲜᲔᲠᲘ, ᲡᲐᲭᲣᲠᲩᲚᲔᲑᲘ ᲓᲐ ᲨᲔᲛᲝᲜᲐᲬᲘᲚᲔᲑᲘ)

(ᲓᲐᲡᲐᲬᲧᲘᲡᲘ ᲒᲐᲖᲔᲗᲘ, ᲡᲢᲐᲢᲘᲐ)

ენ პეპლების კოლექციას აგროვებს, ენ — მარკებისას, ჩინელი იმპერატორები კი სამი ათასეული წლის მანძილზე დიდი სიყვარულით ათროვნენ და ათროვებდენ ქალებსა და ქალიშვილებს. თითოეულს ჰყავდა ათასობითი კონკუბინი — ხარჭა, რომელთა მოვალეობა იყო დაეკმაყოფილებინათ „ცის შვილის" ყოველმხრივი სექსუალური ახირება.

მთელი კოლექცია ცხოვრობდა ე.წ. „აკრძალულ ქალაქში" სასახლის ანსამბლში. ჩვეულებრივ მოკედთაგან არაფის ჰქონდა უფლება ფეხი დაედგა მაღალი კედლითა და 60 მეტრი სიგანის თხრილით შემოღობილ ტერიტორიაზე და თუ ვინმე მაინც დაადგამდა ამ ფეხს, სიკედილი არ ასცდებოდა. ასეთ სიმკაცრეს კოლექციის ეგზემპლიანთა შეურყეველობასთან იცავდენენ. „აკრძალულ ქალაქში" ცხოვრობდენ კონკუბინები და სამი ათასი საჭურისი, ვისაც ეფლებოდა სისუფთავის და ზნეობრიობის დაცვა. შემოსახულია აპარატი, რომლითაც სპარკლით თავიათ მამაცაცურ ლირსებას კარგადენენ, ნახევარზე მეტი ვერ უძლებდა ოპერაციის და საიქიოს მიეგზავნებოდა. ამის მიუხედავად მსურველთაგან გასაკანი არ იყო, მათი რიცხვი ძალიან ხშირად სახელმძღოდ ბედრო ჯილდოებით, მაგრამ ისე, თავისთვის განაწყენდენენ.

ვერავინ გაიგო, რაში დასჭირდა ბრეჟნევს მწერლის კარიერა?

ანაბოლი აგრანოვსკის, ვინც წერდა „ალორინებას", ეტყობა, ძალიან უჭირდა ლოგიკის დაცვით წარმოედგინა „დიდი მასწავლებლის" სახე, ჩანს, ხელსასაფიდს ვერაფერს ბიკნენ და აგტორსა და ჭეთხელვით შეიარაღებულ გადაულახავ ეკლეკი ალიმართა „წერო ბრეჟნევის ნაცვლად" - ალბათ დამამცირებელია. შემდეგ ბრეჟნევი-სიმბოლო, ბრეჟნევი-ფიგურა, ალბათ ნიჭისთვის დიუძლეველია. ამიოდ დაშრეჟნენ ნიჭიერი ფურნალისტები — ბრეჟნევის ნიგნები და მათი იდეა გაუგებარი დარჩა. იქნება, ყველაზე მეტად ბე აგრანოვსკის ესმოდა?!

ძირითადი შთაბეჭდილება, რასაც ნიგნი ინვევს, ის აროს, რომ ბრეჟნევს ძალიან სურდა რაღაცის გახსენება, მას თვითონ სჭირდებოდა, ისე სჭირდებოდა დეტალების, „იქ ვზის გახსენება, რომლითაც იარა ღამით, იარა მარტოდ, იარა მანქანით, თვითონ მართავდა, მიდიოდა... თითქოს ვიღაცამ ისროლა". და სხვა არაფერი... დანარჩენი, მომდევნო გვერდები დუმს. რისი თქმა უნდოდა ბრეჟნევს და არ თქვა, ახლა ძნელი მისახვედრია. კარგი კი იქნებოდა...

„ᲠᲔᲤᲚᲔᲥᲡᲘᲐ" № 16

ᲔᲚᲔᲥᲢᲠᲝᲜᲔᲚᲘ ᲪᲘᲪᲘᲕ ᲫᲚᲔᲑᲘᲡ ᲮᲔᲚᲛᲔᲬᲘᲤᲔᲡ ᲛᲐᲛᲝᲙᲐᲪᲔᲑᲘᲡᲗᲕᲘᲡ ᲓᲐᲙᲐᲕᲔᲑᲘᲡ ᲒᲐᲛᲝ

ᲔᲓᲣᲐᲠᲓᲘᲡᲗᲕᲘᲡ ᲐᲮᲐᲚᲘ ᲐᲠ ᲐᲠᲘᲡ

1979 წელს შექმნილი ჰოლივუდის ეროტიკული ტრილერების ჟანრში „ჩიპენდეილსი". ტალანში ამ ჟანრებმა ნარმოდგება გამართა ყოფილი პოლიტკანაბილების შენობაში, სადაც ადგრე პარტიული ფორუმები იმართებოდა ახლა ჰოლივუდელი მამაკაცების მოყვლილი სხეულები ელვარებდენ.

დარბაზი აივსო ესტრონელი ქალებით, უმრავლესობა თეატრალური ბინოკლებით იყო შეიარაღებული. ფოტოგრაფიორები აკრძალულები იყო. ბოლოს გამოირკვა, რომ, თურმე, პოლივუდელი ფოტოგრაფები სურათებს ულმად ნენდენენ მაშინვე მამაკაცის ჩაჭედილ ესტრონელის და. ეს სიამოვნება დიდი ფული ღირდა.

— სცენაზე ცეკვადენენ, მღეროდენენ, ბანაობდენენ, ფრთდადრო ქალებს მაისურებს ესროდენენ. სანინაღმეგო, ამ უკანასკნელთ საჩუქრად მეუღლეებთან თუ მიაქონდათ.

„ჩიპენდეილსი", მართალი, ძალიან ლამაზი ბიზნესმაგთაა. ვიცი, ტირის სუსტი ადმა, საკუთარ მინდვრის ჩაჩის უფერო ახლის დაინახოს ლმერთივით ჩამოსხმული აგტუხი...

ჰოლივუდელი ბიჭები კი ძალიან თავდაჭერილად იქცევიან: „ქალები ჩვენ შოუზე თავიანთი სურვილით მოდიან. კონცერტების შემდეგ ჩვენს ავტობუსებში კი არ ამოდიან, არამედ შიქ მამაკაცებიც მიიჩქარიან და ცდილ თვის შემდეგ მრავლდება ოჯახი."

ნოემბერში ისევ ესპრეზენ ტალიანში ჩამოსვლას. ბილეთების შეკვეთა დანყებულია.

იბეჭდება შემოკლებით „ᲙᲝᲛᲔᲠᲡᲐᲜᲢᲘ ᲐᲠᲒᲣᲜᲘ" № 71

ᲫᲐᲚᲔᲑᲘᲡ, ᲞᲠᲔᲖᲘᲓᲔᲜᲢᲘᲡ ᲑᲝᲠᲑᲝᲛ ᲡᲐᲮᲘᲨᲘᲐ!

პარიზში დაიწყო ცხოლილი ფრანკო — იტალიელი კუტიურიეს პროცესი, მას სუტენორობაში და მაჭანკალობა ბრალდება. პირველივე დღე სენსაციური იყო — ერთ-ერთმა მოწმემ, მონიკამ, სასამართლოს ატხა, როგორც გაამზადება სმალზომ სპასპუზისმაგნეთი მიელინებით გაბოროში, ამ ქეიფის პრეზიდენტად ომარ ბონგოსთან, რომელმაც ფრანსუა ომარ ბონგო-სთან, რომელმაც ფრანსუა მორიგი კოსტუმი შეუკეთეთ ქალის „თანხლებით".

მუსიკ სმალმა ამოხსნა, — ყვებოდა ქალი, — როგორ, უნდა ჩაეცვი სალამოს პრეზიდენტს ახარგმეტნებში, მე დავთანხმდი.

მონიკა ლიბრეელში გაყრინდა.... პრეზიდენტის სასახლეში სალამოზე სხვადაგარი მიმართულება მიიილა — ომარ ბონგომ ფილო თქვა პრეზიდენტისეც და რადგან მის შესახებ ხვები დადიოდა და არცთუ უსაფუძვლოდ, რომ მიდისთი იყო დაიადებული (ბისი „მეგობარი" სურეკა ამ სენის იმსხვერპლა), ქალიშვილსა სიცყარულის ღამეზე უარი სტკიცა.

ამ ჩვენებამ დარბაზი დაახნია. გამოთძხეს სხვა მოწვეულებე მოისხენეს გაბიანში მოგზაურობის შთაბეჭდილებების შესახებ მათი სატელეფონო საუბრის ჩანაწერებიც ყველგან მსგავსი ფაქტები: ფიგურირებდა.

კუტიურიეს უარყო გოგონების ჩვენება, თითქოს მისთვის არაფერი იყო ცნობილი ბონგოს დაავადების შესახებ და რომ სერვმაც სიცოცხლე თურმე კვლავინდინ დაამთავრა (მართალია, მაგრამ სნორედ იმიტომ, რომ მიდეს სჭირდა), ბოლოს ფრანსუკო სმალტინმ სინანულო გამოთქვა მომხდარის გამო.

კუტიურიეს და მის ხელშემწყობი სხვადასხვა ვადის და სხვადასხვა სიდიდის ჯარიმები ელით, მართალია მსაჯულება ვიდის საბოლოო სიტყვას 16 მაისს იტყვის, მაგრამ რა მოეუხერხოთ გაბონის ხელმძღვანელობას?! სხვა არაფერი დაგვრჩენია" — ქალები, უფერხილდით!

„ᲙᲝᲛᲔᲠᲡᲐᲜᲢᲘ ᲐᲠᲒᲣᲜᲘ"

ᲡᲐᲧᲕᲐᲠᲔᲚᲘ ᲔᲞᲝᲮᲘᲡ ᲛᲘᲕᲘᲜᲧᲔᲑᲣᲚᲘ ᲛᲔᲬᲔᲠᲐᲚᲘ

რ ე ბ ე რ ო

15 წლეს წინ ლეონიდ ბრეჟნევს ნიგნებისათვის „ცვირე ვიწა" და „ალორინებაზე" ლენინური პრემია მიენიქა.

თითქოსდა დღემოკლებისა და სწრაფწარმავლობის ფენომენური ნიმუში, ბრეჟნევის ნაგნები 15 წლის წინ საკვირველი ტირაჟის რეკორდით პირველ ადგილზე იდგა, ითარგმნებოდა მსოფლიოს თითქმის ყველა ენაზე, ალარ ვლაპარაკობთ სპბჭოთა ხალხის ენებზე, მასზე წერდნენ საკლასო თხზულებებს, ყველა უმაღლესი სასწავლებლის სტუდენტი, გენშებაიდან დანყებული კულტნარული ტელენაუბი დამთავრებული. გამოცდას აბარებდა და ეროვნიკის ინსტიტუტში, ქვეყნის მთავარი ფურნალის „ნოვი მირის" ყოველი ცირცხალი ნომერი ამ შესანიშნავი ნაწარმოებებით ინყებოდა...

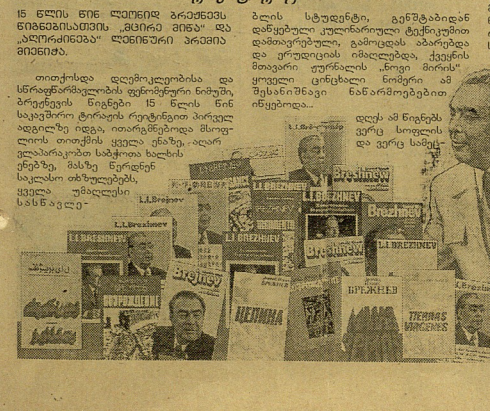

დღეს ამ ნიგნებს ვერც სოფლის და ვერც სამეს-

ახლა სიტყვა გინესის ნიგნს ეკუთვნის

როგორც გაცნობეთ, დედამინის ჩრდილო პოლუსზე ჩატარდა პირველი საფეხბურთო ტურნირი, პოლარული ქალაქი ფურნალისტების, სპორტის ვეტერანების, კიეველებით და მრეცოსანთა იღესო, ადგილობრივი მაყურებელი კი ვინც, ამ პოლუსზე იმყოფებოდა, ყველა ესპრესებოდა, აქ ერთგული ყინვა, ქარი, ყინულოვანი უდაბნო... არავინ გაყინულა, ყველა გადარჩა. და პოლუსის თეორი დაითვალეს კი გეღრბიან.

მინი-ფეხბურთის მატჩების ჩატარების პირობებად ბალიან მკაცრი იყო, მოთამაშეს შეიცვლა არ შეიძლებოდა ისე, რომ გავირის შანსი ნაკლები იყოს.

ტურნირი დამთავრდა. ადგილები დანაწილდა... კონტაქტი დამყარდა ხალხი ერთმანეთს დაუახლოვდა, ჩრდილო პოლუსი სპორტულ მხარედ გადაიქცა.

ახლა სიტყვა გინესის რეკორდების წიგნებში. — მას შეატანილები საჭირო დოკუმენტები უკვე გაგზავნილია. თუ სამართალია, კი უნდა აღინიშნოს ეს მოკლენა, დედამინის კორტბოზე პირველი საფეხბურთო ტურნირი, აღუგუნებული ოიხანაცვიანი ჯგუფი, ჩრდილო პოლუსის სპორტული კალენდრის დაწყება... სწორედ ეს უნიკალური ფაქტი დედამინის ორგანიზატორის სერგეი შირინიანოვის მიზანი, შედეგი კიდევ ერთი უდაო რეკორი, დედამინის ნეიტრალური ტერიტორიაზე სპორტული სეზონი გაიხსნა.

„კომსომოლსკაია პრავდა" №77

„სპარტაკის" ახალგაზრდა ფეხბურთელებს ქურდობაზე წაასწრეს

ქუშმარტად „გუნდური გრძობა" გამოამჟღავნეს მოსკოვის კლუბის „სპარტაკის" ახალგაზრდული გუნდის წევრებმა, რომლებიც დდღიუსელდორფის საალდგომო ტურნირში მონაწილეობდნენ.

ათი მოთამაშე თავისუფალ დროს დიუსელდორფის უდიდეს უნივერსალურ მაღაზიაში ფეხსაცმლების შესაძენად გაეშურნენ. მაღაზიის დეზმეტივები ცნობისმოყვარეობით ადევნებდნენ თვალს, როგორ გულმოდგინედ იტვინდნენ სპარტაკელები ქვირას „ბოტასებს". „სპარტაკის" ორი ფეხბურთელი იქვე მაღაზიასთან დაახვედეს, დაჯრქნების დაპატიმრება მოგიგებინათ მოხერხდა. ჩხრეკისას პოლიციამ სხვა „ნადავლიც" იპოვა, სულ 1500 მარკის ღირებულებისა.

დაკითხვისა და გირაოს შეგბანის შემდეგ, მოუთოდეს საავეტრო დპა, სპარტაკელები გაათავისუფლეს.

ყველაზე საკვირველი ისაა, რომ უნივერმაღში ქურდობის ფაქტზე ფეხბურთელებს წაასწრეს იმ დღეებშივე, რომელიც 1990 წლის ტაცის ქურთუკების მოპარვის მეგდელობისას უკონცერეთ ფეხბურთელის იგორ ბელანოვის მეუღლეს, — აღნიშნავს გაზეთი „ბილდი".

„მოსკოვსკი კომსომოლეც" №74

10 000 მარკიანი „პენალტი" (ჯარიმა)

გასულ კვირას გერმანის ფეხბურთის ლორტული ნაკრების მოთამაშე ანდი მოლერ მაინის ფრანკ ფურტს სასპორტოს წინაშე წარსდგა. გერმანის ფეხბურთის კავშირის სპორტული სასამართლო თავისი არსებობის პირველივე პრეცედენტი ისაუკეთ საჭის სიმკაცრეს შესწორა.

ეს ასე მოხდა... გუნდი „ყარლსრუე" ხელმძღვანელობას ლიდერს - ლორტმუნდის „ბორუსიას" და პირველი ტაიმის ბოლოს ანგარიშ მისცდით. 1:0-ს იცავდა. შემდეგ მოხდა ის შემთხვევა რომელიც უაზრულურ გათქოვებას მონმეთ ფეხბურთის მსოფლიო შეკრებებზე ხშირად შეიძლება ვნახოთ. მაღალი ტრავების ცნობისმოყვარეობით ადევნებდნენ თვალს, როგორ გულმოდგინედ იტვინდნენ სპორტსმენები ქვირას „ბოტასებს". „სპარტაკის" ორი ფეხბურთელი იქვე მაღაზიასთან დაახვედეს, დარჩენების დაპატიმრება მოგიგებინათ მოხერხდა. ჩხრეკისას პოლიციამ სხვა „ნადავლიც" იპოვა, სულ 1500 მარკის ღირებულებისა.

დაკითხვისა და გირაოს შეგბანის შემდეგ, მოუთოდეს საავეტრო დპა, სპარტაკელები გაათავისუფლეს.

ყველაზე საკვირველი ისაა, რომ უნივერმაღში ქურდობის ფაქტზე ფეხბურთელებს წაასწრეს იმ დღეებშივე, რომელიც 1990 წლის ტაცის ქურთუკების მოპარვის მეგდელობისას უკონცერეთ ფეხბურთელის იგორ ბელანოვის მეუღლეს, — აღნიშნავს გაზეთი „ბილდი".

„მოსკოვსკი კომსომოლეც" №74

ახლა სპორტსმენთა ცხოვრებიდან

ამერიკელი ტერორისტები რუსი მოციმციმავეების წინააღმდეგ

ამერიკის ქალაქ ოკლაჰომა-სიტყისში 19 აპრილს მომხდარ აფეთქებაში დაზარალებულთა შორისაა 6 რუსი მოციგურავე.

შარშანდელი შემოდგომიდან ოკლაჰომაში იმყოფებოდა 20 რუსი სპორტსმენი, 6 მთავარი ამ სპორტის მოყვარულთა შორის ცხოვრობდა თავის დაქვრივებულ ტერორისტებთან. ყველაზე მძიმე ჭრილობა ვალერი პრაუდუსს მიაყენეს, ბომბის აფეთქების პოსპიტალში მეშვიდეს ბალეზე ყინულზე" სწრაფ უსიამოვნებებისგ შეხვედა. გასტროლიები 35 ამერიკელ ქალაქში იყო დაგეგმილი და არსად ნესიერ სასტუმროში არ მოთავსებულა. ასპარეზ მათ საკუთარი გამოცდილებით ისიარ, რომ ტარანტებით სავსე სასტუმროები მარტო ამერიკის არ არის.

„სპორტი" № 18

უკანასკნელი მოჯიპანი

მონტეველიანში გარდაიცვალა 92 წლის ფრანსისკო მეტიური. ის იყო ურუგვაის ფეხბურთის ნაკრების უკანასკნელი წევრი, რომელმაც 65 წლის წინათ მსოფლიოს პირველი ჩემპიონატი მოიგეს. თუმცა ამ ტურნირში მეტიური სათადარიგო სკამზე იჯდა. თამაშის მატოიგების შემდეგ ის ურუგვაის ეროვნული სატეიმის მთავარ გახდა.

„სპორტი" № 18

კარპოვს და კამპანის დიდი ფული უნდათ

ფიდელ ვერსიანი, მსოფლიოს ჩემპიონები ანატოლი კარპოვი და მისი კონკურენტი, ამ სამატჩო ბიძგების პრეტენდენტი გატა კამსკი მომავალი ფინალური მატჩების ბიძგების ნინააღმდეგნი არიან. პირველ რიგში მათ ხელს არ აძლევენ საპირო ფონდის განაწილება.

— ამ ფონდის 25 პროცენტის წილება სურს ჭადრაკის საერთაშორისო ფედერაციის, ამბობს ა. კარპოვი, - მე არ ვეთანხმები, მინდა კარლანი მე და კამსკიმ მოვაზადოთ ეროთნული განსაკადება ფიდეს პრეზიდენტის სახელზე. ამით გვინდოდა ფედერაციის ყურადღება მიგვეკვანრი, ფიდეს აღმსრულებელი კომიტეტის სხდომის წინ.

„სპორტი" № 18

პაპანს დაპრაუნება სურს

ფრანგ ფეხბურთელს ჟან პიერ პაპენს, რომელმაც ეს სეზონი მიუნხენში გაატარა, მშობლიურ მარსელში ბურთს დაბრუნება. როცა იგი 1991 წელს ეკრანის საუკეთესო ფეხბურთელად აღიარეს, ფრანგი დადგენილ „მილიონში" გადავიდა, მარამ იქ ბედმა არ გაუღიმა და იძულებული გახდა „მიუნხენში" ბაგაობაში გადასულიყო, სადაც ტრავმის გამო თითქმის არ უთამაშია. სპეციალისტებმა უკვე „დაასამარეს" სპორტსმენი. ეკრანებთან სიარულით გადაღლილი ფეხბურთელი ფრანკოს, რომ ნამდვილ ფეხბურთს მხოლოდ მშობლიურ მინაზე ითამაშებს. პაპენი „ბაგარიას" მეპატარძინეთა ნებართვას ელოდება.

„სპორტი" № 18

ამ პაპას უშრალოდ ნუ აუხირდებით

46 წლის ჯორჯ ფორმენი უკვე ოთხი თვეა, რაც ბანაობა (ამის შესახებ „კვირის პალტრის" მკითხველები უკვე იცის - მთარე), გასულ შაბათს მან მძიმე წონიან პროფესიონალთა შორის კრივში მსოფლიოს ჩემპიონის ტატული დაიცვა. 12 რაუნდიანი ორთაბრძოლა ლას-ვეგასში შედგა და 26 წლის ევანდერ ჰოლიფილდი დამარცხა. ამერიკელმა ტრადიციის ძველებრი ტანსაცმელი ჩაიცვა, ბრძოლა მძიმე იყო, მოწინააღმდეგემ რინგში ბევრი ძალა და სიმკლიერე დაიმოწყნარა, ბრალი იყო რომელიმესთვის უპირატესობის მინიჭება, მაგრამ ამერიკელმა მსაჯებმა გამოირჩევა ერთხმად მიანიჭეს თანამემამულეს.

მრავალშეილიანი ოჯახის მამამ ამ ორთაბრძოლაში 10 მილიონიანი პირორარი დაინსახურა - ეხლა მთელმა ალანტამ იცის, რომ სპორტსმენი 40-45 წლის ასაკშიც დაუნარებებელია, - განაცხადა ჩემპიონმა. ✓

მოუხედავად ამისა, ფორმენი სერიოზულად ფიქრობს, კრივის ხელთათმანებს საბედაო ადგილი იმუნჩინს, დასასრულს კარიერა - ფუმცა, ერთ ორასამ ბრძოლას მაინც აპირებს ბერმანიაში, ავსტრალიასა და აპშ-ში. მას პრიკ მაუი ან მაიქლ მოერი შეეკრიბება. კრივის სამყაროში კი ის უფრო აინტერესებს, შეხვედებიან თუ არა პროფესიონალთა რინგზე ფორმენი და ტაისონი? ჩემპიონის ბრძანებს, რომ ამ მაგნიშნოვის დიდი ხანია მზად არის, ტაისონი კი, რომელიც ახლახან გამოვიდა ციხიდან, ტყუობა, ფორმას იბრუნებს, ჯერ ნაკლები სიძლიერის მონინააღმდეგეებთან აპირებს შეხვედრას.

„კომსომოლსკაია პრავდა" № 74

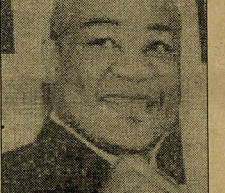

ეპიდემია სანაჯ-ვეფერპურგში

სანტა-ცრუტერიერში ნაწლავების ინფექციის ეპიდემია უკვე კატასტროფულად ვრცელდება. ამრიას დანტეს ქალაქს ცალკეული ავადმყოფების ამბავი აღარ აინტერესებს. ავადმყოფების რიცხვი ათასი ვერ გადაჭარბებულა, მაგრამ ექიმებს ეშინიათ, რომ ეპიდემია ამ რიცხვს ათასი ადამიან

თითქოს სადღაც შევხვედრივართ

ზუმბი ეს არის შეუცნობელი მოვლენური, მკვლევრებით მიუკვლეული, ადგილობრივ გრძნეულთა მსხვერპლი და ცარიის პატარა კუნძულის - პაიტის სავიზიტო ბარათი. ზომბეზეზე შეიძლება ხელიც ჩაგეკიდნა - ლტვენდა, ცრორჭმეჩაო, მაგრამ ამ პატარა კუნძულის სამხრეთ ნაწილის კოდების 249-ე სტატია მეტყველებს: ადამიანზე ყოველგვარი ზემოქმედება, რომელსაც სამხილო შედეგი, სიკვდილი არ გამოუვლენია, არამედ, მხოლოდ მცირე ან ხანგრძლივი დროის კიდურ მდგომარეობა, შეფასდეს, როგორც განრთული მკვლელობა. ზემოქმედების შემდეგ თუ ადამიანი მოქმედებს, მოუხედავად სამოლო შედეგისა, "ვიღაც" ან "ვიღაცეები" - ქვეყანაზე ასეთ კანონს უმიზეზოდ ვი უმიზნოდ არ დაწერდნენ.

1791 წ. ფაქიზობაში საფრანგეთის კოლონიური იმპერიის მარგალიტზე, კუნძულ პაიტზე დაიწყო მონების აჯანყება. აჯანყებულებს ადგილობრივი მხსნელი ბუკმენი მეთაობდა; მან შეძლოლი მსხვერპლთა დაბოლოებული უმეცრებით, 12 წლიანი ფანატიკური ბრძანის შემდეგ სათავეში მოეიდა პირველი პაიტელი მმრძანებელი - თუხენ ლიგერტუღი. სწორედ მისი მმაროველობის დროს დაირხა ხმები, ლიგერტელთა არმიის ბირთეი უსულო და გაღეოსულებული მიეცალებულები იყვენენ.

ზომბეობის არსებობისა დღესაც სჯერათ. მონშეები დღეევნდელ რაციონალურ და ტექნოკრატულ გარემოშიც გეხდებიან. ამასობრივი, ამერიკელმა ანთროპოლოგებმა ფურნალისტებმა, რომელთაც ეეროდნით დასწავეთ ცრურწმენის, დაამოწმეს, რომ პაიტის ჯოფისას, ისიღის უცნაური, თვალუშაზმრული, ადამიანები, რომელთაც უხერო, უშეტყველო გამოხედვა ჰქონდათ, ისინი ლაზარაობენ, ბედკიდად ზრიობენ, მაგრამ ზანქიდ მოძრაობენ, მორჩილნი არიან და განურჩევლად გასწრაფულ ამერიკელებისთვის თქმით, დღევანდელი პაიტელები თავზარდაცემულები გეხვლობენ ამ უტყეო ფუვნების აშშობის და მთაში თავიანთ ახლობლებს შეიცნობენ ხოლმე.

ზომბეები ითვლებიან მესანრეებად არიან, თქვი გადაკეთებული ხალხები, შეკრული, გაუაზრებელი მოძრაობა, დოლუმდარღვეული გამოხედვა, - ცხეირისპირი ხმა. ახლობლები, ოფით ლატაკიც კი, ცდილობენ "ხალხელ სამუდამოდ" მიაბარონ თავიანთი მიცვალებულები მინას, საფლავებზე უზარმაზარ ლოდებს ანწოხენ, ცხედარს კიდევ ერთხელ ტკეცის დასატანად (რომ უფრო გაჭირდეს მისი "ადგენა"). მიიურუნეულ საფლავებში კიდეც აკუნდეს ხოლმე. ზოგი სხეულის გახრწნის დაწყებამდე დაბინთვიდან დერაჯების რეციი იყვეს (სხვათაშორის, ბაბა დოლს თავი უყვარდ მაგად მიაჩნდა), მერე საშინელი გადაბრიალებების დაინყო... მაგრამ ეთნოგრაფებს მაინც აქვთ რამდენიმე ეჭვნია... ზოგჯერ ჩვეულებრივი ლტოლვა, რომელს ფსიქიატრიული სამსახურის გარეშე დარჩენილ ეულ კაცებს დაუპრაკლებლივ და ნაწილობ, ყველა თვალნინ ანთხეული და შემზეერი აფრთხობს.

ზოგი გონნეულ, რომელიც „პატრონად" მოუპოვის, თავისი მოეყვანისთვის იყენებს მეეხერე კალეულ წვეულ, რომელიც შეუძლია ადამიანი ტრანსში ჩაგვიყვანოს გამოიყენება, ბაჯრეიი, მედიცინაში კარგად ცნობილი ბენზოფორნია და ლუმას ბანეი, მათი მისაგიეულ ნივითერებებთან ნარევი დიდ ეფექტს იძლევა, შესაძლებელია ადამიანი რამდენიმე დღით „ღმრთანი სიკვდილის" მორწყებაში ჩაგდება.

უნდა იცოდეს, რომ თანამედროვე მედიცინა სასტიკად კრძალავს მსგავს ექსპერიმენტებს, რომელიც, როგორც ფილიპინო, ასევე, ჯოხებრივი განვითარებისთვის მომაკვდინებელი არის, ალბათ, ყველაზე საშინელი ის არის, რომ ზომბეები სწორედ პაიტიზე დღევანდელამდე შემორჩენილი, პირველყოფილი რატუალური ნეს-ჩვეულებების ტრადიციული მხედველი არის, ეს ფაქტი არავინ ეჭვობს.

„ზომბეობის" ნიშნები

№ 18

ჩეკისტები ბრუნდებიან

საქმით კავშირ დიდის შემდეგ ნელ-ნელა სახელმწიფო სიდენტების ცნება ადარაფერ ფიქრობდა ეს ორგანო სამოქმედო ინფორმაციის წმენდისთვის. ახლა სახელმწიფო ცდილ ფრთები და ათარეს ყველა თავის სახელმწიფო ურჩეულ კონტროლის ფუნქციებს. მაკონტროლებელ სისტემის რომ უკეთესად იმუშაოს, მთავრობამ ლიცენზიების გაცემის თანდო და დაავალა უმნიშვნელოვანესი სამსახურს, როგორც ჩანს, ზედასელებელმა კომიტეტმა 1990 სამხედრო ინფორმაციის ცენტრი ისეთი ინფორმაციის გაცემაზე სათვისო ლიცენზიების გაფორმებას 1990 არნმ. სახელმწიფო სიდენტების ფუნქციის გამიჯნა ლენინურის ეპოქაზ რომელიც ფედერაციის ფედერაციის შესაბამისად, რომელშეც მკაცრად არის თითოეული რის სიდენტის დავეხილის უფლებამოსილება ვრცელდება ერთ ან ორ სუბიექტზე. ამ ფედერაციის ორგანოს ტერიტორიის ფარგლებ და პასუხს აგებენ სახელმწიფო სიდენტების დაცვაზე.

„ეროვნული კრიმინალისტი" № 27/28

გადაეცით მუსიკა ფაძისით

ახლახან ვიღაც ბრძანებლის მეშვიდის დაიცო სამხრეთ ჭილის პატივცემული ფიზიკოსი ბ-ნი ფიზიკოსი, ბ-ნი ფიზიკოსი, ბ-ნი ფიზიკოსი,

წარსულის შურცლებიდან

ჟ. „ცისკარი“ (1903-05 წ.წ.)

რას წერდა ჩვენი წინაპარი სუკუნის დასაწყისს

ქართული ფრთოვანი სიტყვები

ეზიზღე, შენს მეფეს გაუმარჯოს!

მოგეხსენებათ, რომ მთელს საქართველოში ახლად ჯვარდაწერილთ პირველი სამი დღის განმავლობაში „ლევიდეფლეს“ უწოდებენ.

ქორწილის გარდასვლა და ამისი ღირსი სამი დღე გრძელდებოდა. ამ დროის განმავლობაში წყვედეულებანი დიდად მოკრძალებულნი არიან: არავითარ საქმეს ხელს არ ახლებენ და მათი ხმა-მაღალი ლაპარაკიც კი, ნამეტნავად სუფრაზე, ღირდა საათაღილად მიაჩნიათ.

ამიტომ „მხლებელთა, რომ ერთი მაგარითაგანი, უფრო მხლებელი, ნამეტნავად ცნა მხეცებელობით და მხსენებელთა განხორციელება, ნაცოდის დრის „ლევეს“ უფლებული გვეროვნი ახლოვს ასე უზის. ამ პირს ჰქვიან ეზოვი ანუ ეზიანი.

საოცე ამ ჩვეულებისა ამოვება ჩვენს ძველს ისტორიაში; ძველად ეზოვი ანუ ეზიანი ყოფილა სახელი ანუ ხარისხი სახლის მოხელისა, რომელის თანამდებობა და საშინაო თითქმის იგივე ყოფილა, რა ზნაურებისაგან ვლეს ჩვენი ახლებურ ქორწილებიან ეზოვის ან უფრო თანამდებობა ჩვენისანთვის.

მეფის სადარბაზო ეზიანი ეწოდებოდა ეურავის ბრალისთვის შესულს, გარდა ეზიანისა. ამასვე ეწოდებენ თავიანთ საოჯახეს ცარან-ცაცხა, დარბაისელნი და მოხელენი გარდასაცემად მეფისა და ეზიანისეულ პირთ თვითეულს მოცემულთა ბრძანება, განკარგულება და პასუხი მეფისაგან.

„ბარეფიანობა“ ნიშნავს უხარკეულებს ეზიანს, აქედანვე სწარმოებს ცნობილი ქართული გვარი - ამხრეზიანი“.

შინაურ ჟღალელს შენდობა არა აქვს.

როდის, რა შემთხვევაში ხშირობს ქართველი კაცი ამ სიტყვებს, ყველასათვის ცხადია და განხრებას არა სჭირდა.

ხოლო რაც შეეხება მათ წარმოშობას, ამას შეგვათხრობის ჩვენი საისტორიო პოეტი გაკაკი:

...თითქმის ყოველ ოჯახს ჰყავდა ძველად საკუთარი მეფეული. წარეკლილები გიმეშეტკეთ ოფი და ალბე შეეფიცხეს ამბავს სცენრნენ, ვიდრე დღეს. შენე და მაყირალე შენთანას სთხოვენენ მეფეულს და ხელიხელ ეამხორცხოლენ; მხოლოდ ბატონები თავის საკუთარ მეფეულებს, რაფასაც სელი ერთად იყვნენ, არა ჩკოცნილენ ხელზე და ამიტომაც დარჩენილა ჩვენში ანდაზა „მხიარე მეფეულს შენდობა არა აქვს“.

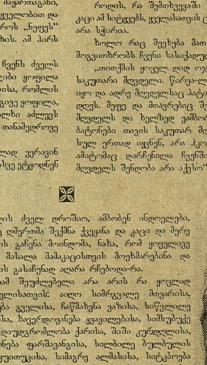

ბქელს ძველ ღრიანოს, ამბობენ ანდეულები, რომელსაც ლეჩუას შეჰწირა ქვეყანა და კაცი და ეროე ლეფაკეის გარეშე პოიდიან, ნანა, რომ ფოველივე მეფეული მასალა მასკაცისაგან შეიხსნებაში და ლეფაკეის გასაჩენად ალარა რჩებოდარა.

მაგრამ შეუძლებელი არა არის რა ყოველ შემსწავლეთათვის ადრე სამრეველ მიგარაის, მოქმედებს ყველას, ჩაწმასები ეზიანი, სიწეველე ლეფაკეის. სიმწარეებს ფიფობრებს ქვაბილისა, სიმსუქეს შეჯასა; დაუფარჩოლოს ქარასი, შიში ყურადღების, თავმოწონება ფარშევანგისა, სიხარბე ბელესაის ყელის ჯუთუნისა, სამაგრე ალმასისა, სიტკბეობა თაფლისა, სიმწარე ნაფვლისა, სიცივე ცეცხლისა, სიცივე ჯიხვისა, ყმელის კაკვაფისა და სიხარე მტერფხილა, ერთმანეთში აურია, შეჭმა ფეფაკეი და მაპყარა კაცს.

◆◆◆

ლონ-კიხოტის ლექციები. მაისში შესრულება სამი საკურე მის შემდეგ, რაც პარეველად დაიბეჭდა ეს გაბარენი თხზულება; 7, 8 და 9 მაისს ქასანი ღილს ღელასწეულს გადასხლის. ყველა თეატრები სერვანტესის ქომედიებს წარმოადგენენ; ენიგმატიკოგრაფების სერვანტესის შესახებ აწერა ბაასი და ესასრული აკადემია გამოსცემს „დონ-კიხოტს“ რომლის 60 ათასი ეგზემპლიარი ლიტოგრაფის ხალხს შეუძლო.

◆◆◆

უძველესი საარშიყო ფრაზი აღმოჩნდა ბაბილონში; დაწერილია ავურზე 2200 წელს ქრისტეშობე. წერილის ხელის გმობელ მარდუკი, მასი სატრფო - სარაფება გასთავი. „ღვთებრძალი ხარ, ჩემო ქასთუა (მატკინე) ნუთუ ვიცოდე, როგორა ბარ? ან, გამიგზავნე ვინმე და მაყენო. ეხლა ამხედ ბაბილონში ვარ, შენ კიდე ქუთაისში ხარ და ლამის შეგიპყრო. ერთი სიტყვით მანც მაცნიაე, როდის მოხვალ, რომ გავიხარო...“

◆◆◆

1905 წელს გამოქვეყნებული წერილი 19 განჯელ ქართველისა

„ადრე ღილა და უნდა ისაჩემებოს წერმა პრესამ, წერმა წერილობამ გამოსახვას ერთის ეროს ამბები, ჩვენ, ქალაქ განჯის ქართველობა, მივმართავთ მათ - ალიმალითან ხმა თავის სამშობლოს მოამავალ მოსაშმაფილებლად, მაინის ბედნიერების განსაზღვრებელად, და იმედი გვაქვს, თუ ვეუერმალთ აწოსამდე, ახლ მაინც მოგალთ გონს და ვიტყვით საქვეყნო ამას, რასაც დღემდე ჩვენთვით ვამბობდით, ღეც. ქართველმა პრესამ ამენის ქარაფელ ერს ყოველივე ეკმარად და ღილუსაკად ღეც. რემთის და უცხოეთის პრესამ ამენის სხვებს, რომ ქართველი ერიც არ ჩამორჩენილა ცივილიზაციულ მასაც ქჭირი თავისი სერეულები და მთიონეთებიანი, რომელსაც უფერო ადგილად განვითარებულებთ ამ ილიც წერის ფიქრელეც ეს ან ერთი სიტყვა ქართველის შეურაცხა, როგორც სალხის ღეძლის შეილა და მისის სურვილების განსრულებელად“.

რას წერს ჩვენი თანამედროვე საუკუნის დასასრულს

ლიტერატურული სიახლე

ჯარლო ტყვეშხავა - დათა თუთაშხია - პრემა.

ნიშნით „პრემიერა“ ნანოსა და დათას გაგაცანით („ვარდისფერი“ და „ცვიოლი“ რეპეტიციებიდან).

...ჩემი ღირსების და სახელის დასახსნელად აღიძრა, ელისის გვერდით დაფეხ, ჩემი საქმე ნიშ დასახრი, ვერწინაღა, რომ მის გვერდით ყველა სამხრძით იყო შენი, მტერს მეუღარე გადასხი მასე სიფარულით ჩვენ!“

...ლილეას არავის დავამდილო, ვალის ნაკვალს არ აეკვეს, რაც მე სიკეთე მასალა, ამას შენგან გადაეცეს, ისეთი არ მინდა ყოვე, იმ მხრეის რომ ცოლს შეუყვეს, სიცარულით ქალს წაართეს და ღალატში გადაუცეს!“

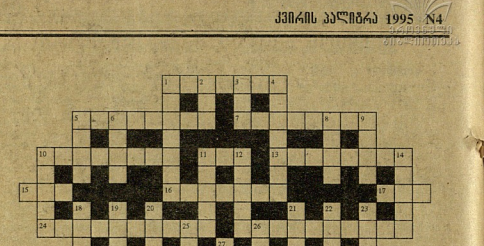

კროსვორდი

თარაზულად: 1. შვიღეულო; 5. საცრანეთის პრეზიდენტი; 7. თანლეთი; 10. მსუბუქი სამანძანი ზომალეთ; 11. ბლომად ცხიმში შემწვარი კარტოფილი ან თევზი; 13. ძვ. ბერძნული მერსანიების ქალღმერთის; 15. თევზის ნაწილი; 16. ნიშნეული პატრიარქი; 17. მცენარეული სასმელი; 24. ოფიცრის სამრე ზოგიერთანი წოლი ზონარი; 26 ზღვის გადამწირებელი ცეცხლმფენი; 28. დიდი მამაცი მონაცარი; 29. ნუნი, ზაფი; 30. მონასტერი იტალიაში; 32. პატრონანი თვალი; 34. დრო, ჟამი, ხანი; 37. ყირიმის სასტუმრო; 39. ნოხის ფრთეული; 41. ხშირად ფლინარ; 45. ძვ. ბერძნული წყლის ნიმფი; 46. ორი წერტილის მემიერთებელი ხაზი; 48. ყიფი, გორონი; 49. ვატიკანური მტკიცებელი ცხოველი; 50. სოკოს ქსელი.

ზვეულად: 1. ხუმარა; 2. მანძილი, მიმართულება; 3. პანია წყარო; 4. საქართველოს კუთხე; 5. მდინარე თბილისში; 6. ფულკანიდან ამოფრქვეული მასა; 8. ავადმყოფობა; 9. ჯარი; 10. ოქრო; 11. ხის დაკადება? 12. ფეხმორთხმა; 14. ფოთლოვანი ხე; 18. შვილი; 19. XI ს. საკათედრო ტაძარი კახეთში; 20. შობა-ახალი. წელი გუერაში; 21. ძვ. ბერძნული ძილის ღვთაება. 22. ავსული; 23. მითოლოგიური ბინძური მეფე; 25. ზურგის მუთაკე; 26. მტკაცებელი ფრინველი; 27. ფრანგი ფილოსოფოსი; 31. ნიგბენი; 35. სიფრცე 36. ქსელისმსგავსი 39. რომაქციის ნიშანთები, 39. ხმლის სახეობა; 40. მთის ფაფნის მშვენება; 42. ომში ნაძარცვი; 43. ნოსხი; 44. წილი; 47. ფუძე; 48. ინდური ღვთაება. ქსელი.

წინა ნომერში გამოქვეყნებული კროსვორდის პასუხები

ზვეულად:

1. ბანი; 3. იფარი; იტრია; 4. ძეგვი; 6. ასპინძა; 7; იმერეთი; 8. ლხენა; 9. აჭარა; 10. ქაშაი; 12. იბერია; 12. ზაალ; 17. ანა; 18. ოთა; 20. ბუჭი; 21. ძეგვ; 23. ბარათაშვილი; 25. სოლელიონელაცა; 28. ყარამანდი; 29. იაფონი; 30. აპრილი; 31. მარტარია; 33. ქორწილეველა; 34. ქურა; 38. ირაო; 46. არაკვეი; 47. ილია; 48. ყორე; 49. რუტინა; 50. არადეთი; 52. ანატორი; 56. ასასი; 58. ჯვარი; 61. ოდა; 62. ირი; 63. ფხა; 64. ბალანი.

თარაზულად:

2. გაი; 5. გეგა; 8. ლია; 10. ქუსლი; 11. რაინი; 13. ტანა; 14. ნოე; 15. არე; 16. ბანა; 19. აბა; 22. აბაათა; 24. ნიხისი; 26. კიკქეთი; 27. აბუჟური; 30. აბამლო; 32. ქმე; 34. ქვა; 35. ოდე; 36. ურე; 37. ონი; 39. „ერი“; 40. ენა; 41. ულეი; 42. ირაკლი 43. ივერია; 44. რატი; 45. მირიანი; 48. ცარიელი; 51. ავე; 53. ლარი. 54. რატი; 55. ანა; 57. ალე; 58. ჯუთა; 59; ეზრა; 60. იორი; 63. ფრთა; 5. არაბო; 67. აბი; 68. აჯა; 69. იერი;

გაზეთი **«ჯვრის პალიტრის»** რედაქცია სამუშაოდ იწვევს პრესის ინდივიდუალურ გამავრცელებლებს მაღალი ანაზღაურებით.

დაინტერესის რედაქცია პასუხს არ აგებს იმ განცხადებებზე, გამომბეჭდველი მასალების ფულებზე, ინფორმაციის სიზუსტეზე. შეტანილ განცხადებათა ტექსტი დაცულია. რაც შეიძლება მასალა შემოგვიგზავნეთ დიდხანს.

საბრძანებლო კილეგა

მისამართი: ბკური ქ. №8. ტელ: 36-71-30.

განცხადებათა განთავსებაზე.

გამეთი აიწერა და დაკაბადონდა კომპიუტერულ ცენტრში.