ცნობის ფურცელი

სურათებიანი დამატება

დამატების № 225. ქვირა, 6 ივნისი 1904 წ. **გაზეთის № 2516.**

დამნაშავე

(მოთხრობა გურიის ცხოვრებიდან)

(შემდეგი*)

თეიმურაზ გოდორაძე იქნებოდა ასე ოცდა-თექვსმეტ ოცდა-ჩვიდმეტის წლის ქერა, ლამაზი, მაღალი და წამოსადეგი შესახედაობის კაცი. და კიდეეც ეს სილამაზე იყო მიზეზი, რომ ამ ათის წლის წინად, როდესაც უფრო ახალგაზრდა იყო, ისე გაგიყებით შეუყვარდა თექვსმეტი წლის ლამაზ, კოპწია ფასოს,—გაექცა შშობლებს და დაიწერა ჯვარი თეიმურაზზე. ფასოს მამა—თავადი ალმასხან თავდიდშვილი და მისი მეუღლე მაკრინე მოთმინებიდან გამოიყვანა შვილის ამნარმა საქციელმა და, თუმცა თითონ ისე დარიბები იყვნენ, რომ მათი ცხოვრება გლეხის ცხოვრებისაგან ბევრით არაფრით განირჩეოდა, თავი მაინც მოჰქონდათ თავადშვილობით. მომაკვდინებელ ცოდვით მიაჩნდათ უბრალო გლეხის გოდორაძის დამოყვრება და სრული უარი განაცხადეს

ყაზახს, და იგიც კიდომ ჩემი სახლიკაცის ლაქიის, რავა წახვაო". მაგრამ დრო გადიოდა, ალმასხანიც ცხრებოდა და ბოლოს, რომ სრულიად მამეღო შვილის ხსოვნა გულიდან, შვილის „გამოტირილიც" გამართა,—ვითომც მომკვდარიყოს: აწირვია მღვდელს, დაეთხოვა მის მოგონებას და მთელი თავისი სიყვარული მეორე შვილზე გადაიტანა.

ფასო კი შეშინებული, მაგრამ სიყვარულით აღფრთოვანებული და აღტაცებული, მოიყვანა თეიმურაზმა თავის ოჯახში მამასთან. თეიმურაზის მამა ონისიმე— სამოცის წლის, მაგრამ ჯერ კიდევ მხნე, მხიარული კაცი—ერთობ ააშფოთა ამ ამბავმა. დარწმუნებული იყო, რომ თავდიდშვილები დიდი გვარის შვილები არიან და რამე საშინელ საქმეს აუტეხდნენ თეიმურაზს. იმის გულში კიდევ იყო ბატონ-ყმურ დამოკიდებულების შიშის გრძნობა, და არ იცოდა, როგორ მოქცეულიყო. ერთის მხრით უხაროდა, რომ თავადშვილის ქალი ეყოლება რძლად სახლში და, ასეა თუ ისე, დაუნათესავდება დიდ გვარს. კარგი შეძლებული ოჯახი ჰქონდა ონისიმეს: ოცდა-ათი ქცევა სახნავ-სათესი მიწა, მის დაუღლავ შრომით შენაძენი, სამ თვალიანი ოდა, ძველებური დე-

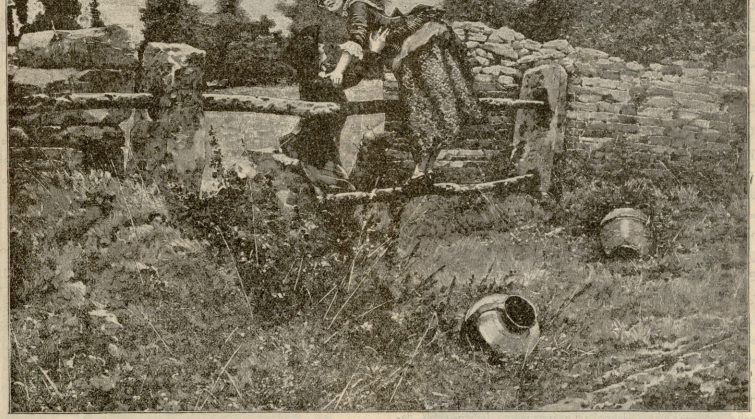

დახმარება გასაშარში.—სურათი გ. გუტესი.

შვილთან დამოკიდებულებაზე. პირველად გააფთრებული ალმასხან ხშირად ამბობდა: „წიწილასავით წავგლეჯ თავს ჩემს შემრცხვენელ ფასოიას, თუ სადმე შეეხთი; რავა გაბედა,

რეფნიანი წაბლის დიდი ფიცარული სახლი, რომელიც ახლა სამზარეულოდ გადაიქცა; ბეღელი, ნალია, ცხენი, ხარები, ორი თუ სამი მეწველი ძროხა მუდამ. სხვა წრილმან-წვრილ-ფეხა ცხოველებზე არც კი ღირს ლაპარაკი. ცოლი „დიდი ხანია მოუკვდა ონისიმეს და ოჯახს, რაც ქალიშვილი გაათ-

*) იხ. „დამატება", № 2023.

ხოვა, ერთის მოჯამაგირის დახმარებით უძღვებოდა. ერთად ერთი ვაჟი გახდა თუ არა თერმომეტის წლისა ონისიმემ შეიყვანა ოზურგეთის სასწავლებელში. მაგრამ დედ-მამისაგან და უფროსის დისაგან გაგაზზებულ პატარა თეიმურაზს სწავლა არაფრად ეგდაშნიკა. ერთი წელიწადი როგორც იყო გაეტარა სასწავლებელში და როცა საზაფხულოდ დბრუნდა შინ, შემოდგომაზე არას გზით აღარ წაიდა სასწავლად. ერთი თუ ორი წელიწადი თეიმურაზმა გაატარა მამასთან, შემდეგ კი, მთლად უსწავლელი რომ არ დარჩენილიყო, მამამ გაგზავნა ქუთაისს ხელზე მოსამსახურედ. იქ გაიზარდა თეიმურაზი, მომწიფდა და შეიყვარა ქალაქური ცხოვრება. შინ მამასთან დადიოდა ძვირად: აქ არაფერი არ იზიდავდა, არაფერი არ მოსწონდა და რამდენსაც არ ეხვეწებოდა ონისიმე, ნამეტნავად მას შემდეგ, რაც ქალიშვილი გაათხოვა, რომ დაოჯახებულიყო, ის ყოველთვის უარზე იდგა. არც მამის არჩეული საცოლოები მოსწონდა. იმ დროს, როცა ფასო მოიტაცა, ის იყო ლაქაიდ ფასოს შორეულ ნათესავ გენერალ ვახუშტი თავდიდიშვილის ოჯახში, რომელიც ზაფხულობით ხანდისხან ჩადიოდა სოფელში და ალმასხანის ახლოს სცხოვრობდა. სწორედ ამ დროს იყო, რომ სოფელში გაზრდილი პატარა ფასოს მოეწონა ლამაზი, მშვენიერად გამოწყობილი, ახალგაზრდა, არშიყობაში გაწაფული და დახელოვნებული თეიმურაზი: შეუყვარდა და დაუფიქრებლად დასთანხმდა ცოლობაზე.

ნამდვილ მამასავით შეიყვარა ფასომ მამამთილი, რომელიც სიყვარულითვე უხდიდა სამაგიეროს. სცდილობდა ესწავლა და გიეკეთებინა ყოველი საქმე ისე, როგორც მამამთილს მოეწონებოდა. თქმაც საქმის უჩვევს პირველად უძნელდებოდა მუშადს დაკვა, ძროხის მოწველა და სხვა, მაგრამ ყველაფერს ხალისით ეკიდებოდა; მუდამ მხიარული, ცქრიალა, ხალისიანი, ახალგაზრდა ქალი ამხიარულებდა სახლ-კარს, მამამთილს და ქმარს, რომელიც ყველაფერს ერჩია. წაიდოდა თუ არა სადმე თეიმურაზ, მოუსვენრად სულ იმის მოლოდინში იყო. წამ-და-უწუმ გამორბოდა გარეთ, იყურებოდა გზისკენ: თუ დაინახავდა მომავალს, მირბოდა რაღაც ბედნიერის სიცილით, ეკვროდა და შესცქეროდა თვალებში ქვეყიდან ზევით; თუ არაგინ ხედავდა, მოეხვეოდა ხელზე და უკოცნიდა ხელის გულს ჩუმად, უსიტყვოდ, მაგრამ ბედნიერის გრძნობით. თეიმურაზი ცმაყოფილის ღიმილით ნებას აძლევდა ცოლს მოფერებისას.

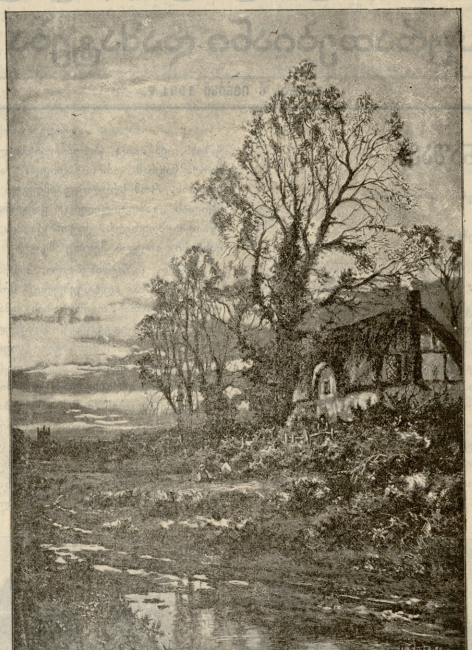

შუადღე.—სურათი შერინასა.

ჩქარა ორსულობაც გამოაჩნდა ფასოს. ონისიმეს სიხარულს საზღვარი აღარ ჰქონდა; თეიმურაზი კი უფრო გულგრილად მიეგება ამ ამბავს, თითქოს არ ესიამოვნაო. ფასოს პირველად გაუკვირდა, ეწყინა კიდეეც, მაგრამ ჩქარა შეეჩვია, დიდი მნიშვნელობა არ მისცა და ისევ უწინდებურად ადმერთებდა ქმარს.

თეიმურაზს არ უყვარდა სოფლური ცხოვრება. ის ჯაფა, რომელსაც დღე და ღამე მხიარულად ეწოდა მამა მისი ონისიმე, მისთვის სატანჯველი იყო: სინანულითა იგონებ და წარსულ თავისუფალ, უდარდელ დროს, როცა ნაირ-ნაირ ჩოხით გამოწყობილი-გამოწკეერტილი ეკოტავებოდა ქალაქის გოგოებს. აქ კი ძალა-ურებურად უნდა ემუშავნა; არც კოტაობისა, არც მორთვა - მოკაზმვის დრო აღარ ჰქონდა. მიზეზად, რასაკვირველია, ცოლს სთვლიდა, რომელსაც ახლა შვილიც უწინდებოდა. ჯვარი მოსდიოდა, უკმაყოფილო იყო და როგორღაც ინსტინქტიურად სდევნდა მას: დაკინებით თოოლობდა ყოველ სურვილის დაუყონებლივ ასრულებას. თუ რამე შესცდებოდა ფასოს ან კარგად ვერ გაეკეთებდა, მაშინ უბრალოებდა თვალებს და ხანდისხან უყვიროდა კიდეეც.

წლის თავზე ფასოს გაუჩნდა შვილი. დაიბადა ქალი. ონისიმემ სიხარულით არ იცოდა, რა ექნა, „ბიჭი ყოფილიყო პირველი, კაი იყო, მარა აგიც ღვთის წყალობაა: რაც უნდა იკვანტალოს თავდიდიშვილებმა, გოდოლაძის ქალი იგინის ბადიშია", ამბობდა და უმატებდა: „აწე დამშვიდებული მოკვტები, რაღამც ამას კი მივესწარი. ბიჭი აწი დაბმული სახლში"-ო. თავისუფალ დროს არ შორდებოდა ბავშვის აკვანს და თოსანაირ სასაყვარულო სახელებს უძახოდა. გახარებული იყო ფასოც, უხაროდა თეიმურაზსაც, მაგრამ დიდად არა.

— ბიჭი დაბადებულიყო, ვაჩვენებდი თავდიდიშვილებს: გავზდიდი გემლაზიაში, ვიყენ უჩილიშაში, თავდიდიშვილების ბატონათ—აფიცრად გამევიყვანდი, და ციცი რა...—ამბობდა ის.

— მაგიც ქე მოგესწრობა, შვილო; შენ ყოჩაღად იყავი, იმუშავე: ცოლი კაი გყავს, ახალგაზდები ხართ,—უპასუხებდა შვილს ონისიმე. მეზობლები, თუმცა თეიმურაზი არ უყვარ-

ეროვნული ბიბლიოთეკა

დათ „დიდგულობიზა“, რომელიც თითქო აბუად იგდებდა ყველას, თავის თავს მაღლა აყენებდა და ლაპარაკშიაც „ოქმართულ-ურუსულებდა“, ფასოს სიყვარულით და პატივისცემით ეპყრობოდნენ; ფასოს „სრულიად არ ეტყობოდა ამპარტავნება: ბედნიერი იყო და სხვას არას ეძებდა ცხოვრებაში. მაგრამ ყველაფერს დასასრული აქვს ქვეყნიერობაზე და ფასოს ბედნიერებასაც მოეღო ბოლო.

შემოდგომის ერთ ცივსა და ავდრიან საღამოს დაბრუნდა ონისიმე ტყიდან, სადაც შეშის მოსატანად იყო, შეცივებული და მაშინვე ჩაწვა ლოგინში. მეორე დღეს მისცა სიცხე, ჯვალები დადგა და უზომოდ ხველა დაწყებინა. რვა დღეს ოტანჯა ონისიმემ და მეცხრეს რძლის ხელში დალია სული. ეს პირველი დიდი მწუხარება იყო ფასოსთვის, რომელმაც დაფიქრა და დაურღვია სულის სიმშვიდე. ამას გარდა საქმე ეხლა ერთი ორად დაწვა კისერზე. შინაურ წვრილმან საქმეებს: ხვადგის მოვლას, ბოგების გაწმენდა-დალაგებას, ღომის გაწყობას, სიმინდის დფშვნას, რომელსაც მამის სიცოცხლეში უფროს ნაწილად თეიმურაზი ეწეოდა, ეხლა ფასოს უნდა ეკეთებინა. თეიმურაზი კი ძალა-უნებურად მამის საქმეს უნდა შესდგომოდა. მძიმე ჯაფას უჩვეულ საქმე უჭირდა, ბოლომ მოსდიოდა და გულს ცოლის ლანძღვით იფარავდა. თანაც ბავშვი როგორღაც არ იზრდებოდა. აგერ თითქმის წელიწადზე მეტის იყო, ჯერ კისერს ვერ იმაგრებდა, თავიც ერთობ დიდი ჰქონდა. თან-და-თან ბავშს კუზიც გამოაჩნდა. თეიმურაზი უფრო-და-უფრო ბოროტდებოდა და სძაგდა ეს უშნო არსება. ფასო დაორსულდა მეორედ. თეიმურაზს ახლა იმედი მოეცა, იქნება ბიჭი დაიბადოსო. ცოტა მიწყნარდა, ისე აღარ შფოთავდა, მაგრამ მეხუთე თვეზე ფასოს ფეხი დაუსხლტა, დაეცა და წაუხდა მუცელი. ამ გარემოებამ მოთმინებიდან გამოიყვანა თეიმურაზი, გააბორტა და დაიწყო შურის ძიება. ხედავდა, რანაირად უჭირდა მძიმე მუშაობა ცოლს, მაგრამ უფრო-და-უფრო მოსდიოდა გული, უფრო მეტად უნდოდა ამოეყარა ჯავერი, მეტი გაეკეთებინა საქმე. ფასო გახდა, დაბაბუნდა და დასუსტდა. ბავშმა ცოტ-ცოტა იწყო ფეხის ადგმა, მაგრამ არც დედას და არც მამას არ ახარებდა. ერთობ ემსგავსი პატარა არსება იყო, რომელიც მხოლოდ დედის გულში იწვევდა სიყვარულს და სიბრალულს. ფასო კიდევ დაორსულდა და კიდევ წაუხდა მუცელი. გაბრაზებულმა თეიმურაზმა აღარ იცოდა როგორ ამოეყარა ჯავერი და ერთ დღეს ბავშს შემთხვევით „თავკობალა“ დაუძახა. დედას ეწყინა და პირველად გაუწია ქმარს წინააღმდეგობა.

— არ მეგონა ამისანი „ულერთო თუ იყავი? აწი აღარ წამოგცდეს, თორა რაცხა სა-

ია პ ო ნ ი ი ს ც ხ ო ვ რ ე ბ ი დ ა ნ
(საკუთარის კორესპონდენტისაგან.)

ია პ ო ნ ე ლ ი ს ტ უ დ ე ნ ტ ი.

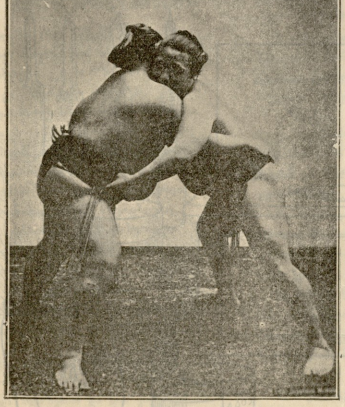

მოაშორებენ ია პ ო ნ ე ლ ებ ი.

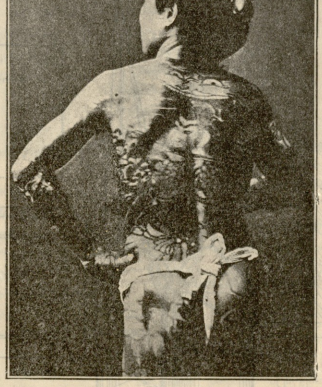

ლ ა ს ტ ე ბ ი ს ტ ა ნ ი ია პ ო ნ ე ლ ი ს ა.

შინელ საქმეს ვიზამ,—უთხრა მან ქმარს:—ბაღანაის რა ბრალია, რომ ღმერთმა ამისთანა გაჩინა.

— ხო, ხო, ხო, გამჯავრდა!.. საპრასე არ მომიჯენო, თუ ღმერთი ვწამს! ღმერთმა კი არა, შენ გამეყოფინე მაი თავკობალაი და შენ გიხაროდეს!—მიახალა თეიმურაზმა.

ფასო ატირდა ულონო ტირილით. ამის შემდეგ სხვა სახელი აღარ დაუძახნია თეიმურაზს შვილისთვის და, რაც უფრო მეტად უწამლავდა გულს ცოლს გესლიანის სიტყვით, მით უფრო იფხანდა თავისას. გავიდა ხანი, ფასო ისევ დაორსულდა, მაგრამ ცივ-ცხელებისაგან დასუსტებული იყო და მესამე თვეზე ისევ წაუხდა მუცელი. ამ გარემოებას აღარ მოუხდენია შთაბეჭდილება თეიმურაზზე. ის თითქოს შეეჩვია. ეხლა უფრო დამშვიდებით, მაგრამ უფრო სასტიკად ექცეოდა ცოლს. „გლახის დაბადებული ბაღანაი ვინ გეგონაო“, იტყოდა ხოლმე ხშირად,—„კაი თუ ყოფილიყო, დედ-მამას არ გამოექცეოდა. მაგისგან ყორიფელ სიავეს უნდა მიელოდეს კაცი“.

ნანო ნაკაშიძე.

(შემდეგი იქნება)

საარტისტო საჯიგადოებაში

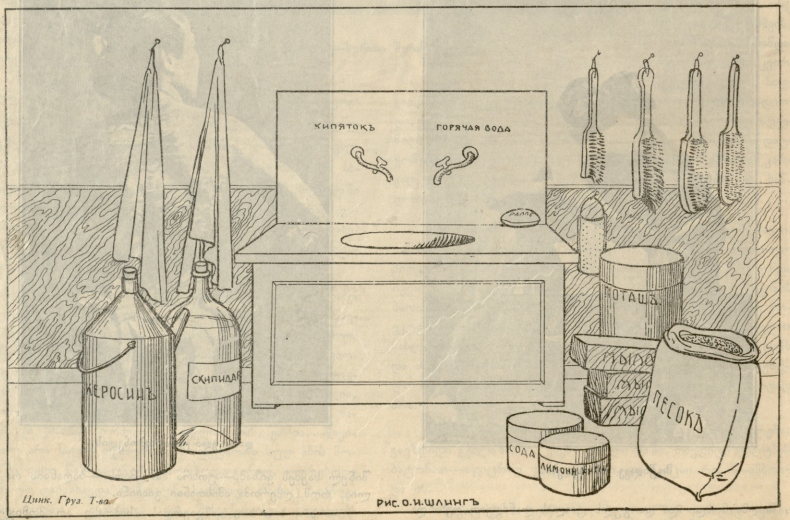

არამიანცისა და განჯუმიანცის ზორის მომზდარ ინციდენტის შემდეგ (განჯუმიანცმა მერი წაუსვა არამიანცს, ხოლო ამ უკანასკნელმა ჩვეულებრივი ესროლა, მაგრამ ვერ მოახვედრა) ქალაქდის მოთამაშეთ თავს ადგანან დარაჯებიდან აქვე ახლო მოწყობილია პირსაბანი მერ-ცხებულთათვის.