ეროვნული ბიბლიოთეკა

ПРЕЗИДЕНТИ

განიხილეს ბუნებრივი გაზის მოწოდების პერსპექტივა

25 მაისს საქართველოს პრეზიდენტმა ედუარდ შევარდნაძემ მიიღო საერთაშორისო ენერგეტიკული კომპანიის „იტერას“ პრეზიდენტი იგორ მაკაროვი.

შეხვედრაზე განიხილეს კომპანიის მიერ საქართველოს მოსახლეობისათვის, ასევე, ენერგეტიკისა და მრეწველობის დარგებისათვის ბუნებრივი აბაზის მოწოდების პერსპექტივა. მხარეებმა ამსჯელეს „იტერას“ მიმართ საქართველოს ვალების რესტრუქტურიზაციის საკითხებშიც.

საქინფორმი.

GVILOCAVEN

ბატონ ედუარდ შევარდნაძეს საქართველოს პრეზიდენტს

პატივცემულო ედუარდ ამბროსის ძევ

გიხლიავთ ეროვნულ დღესასწაულს – საქართველოს სახელმწიფოებრივი დამოუკიდებლობის აღდგენის დღეს.

ქართველი ხალხისათვის ამ ღირსშესანიშნავ დღეს მინდა გამოვთქვა რწმენა, რომ საერთო ძალისხმევით ჩვენ შევძლებთ მივანიჭოთ ახალი იმპულსი რუსეთ-საქართველოს თანამშრომლობას ყველა სფეროში, გადავეგანოთ იგი ერთმანეთისათვის სასარგებლო კალაპოტში, და ასევე მრავალპლანიან თანამოძმეობას ჩვენს ქვეყნებს შორის როგორც ორმხრივ საფუძველზე, ასევე მრავალმხრივი ფორმატით. ამის საწინდარია ჩვენს ხალხებს შორის, ისტორიული სულიერი სიახლოვე და გრადიციული მეგობრობა და მეგობლობა.

ვუსურვებ საქართველოს ყველა მცხოვრებს მშვიდობასა და აყვავებას, თქვენ კი, პატივცემულო ედუარდ ამბროსის ძევ, ჯანმრთელობასა და კეთილდღეობას.

პატივისცემით,

ВЛАДИМИРИ პუტინი.

მოსკოვი, კრემლი.

AUCENDA

ახალი „იმედი“ მუშტაიდში

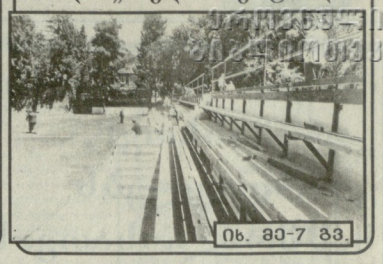

იხ. მე-7 გვ.

ჩვენი გაზეთი ინტერნეტში:
http://www.opentext.ge/sakartvelos-respublika

ოთხ დღეში გაზეთს ინტერნეტით გაეცნო 8460 მკითხველი. მათ შორის, 74% აშშ-დან, 22% – საქართველოდან.

„დილა ამ გაზეთის გადაშლით დაიწყეთ...“

საქართველოს რესპუბლიკა

СНСК
საქართველოს ნავთობის საერთაშორისო კორპორაცია
Georgian International Oil Corporation

გაზეთი დაარსებულია 1918 წლის 25 ივლისს, აღდგენილია 1990 წელს. №126 (3867) შაბათი, 26 მაისი, 2001 წელი. ფასი 50 თეთრი.

GUSHIN

ეროვნული უშიშროების საბჭოს სხდომა

25 მაისს საქართველოს პრეზიდენტის ედუარდ შევარდნაძის თავმჯდომარეობით გაიმართა საქართველოს ეროვნული უშიშროების საბჭოს სხდომა. მოისმინეს საქართველოს თავდაცვის მინისტრის დავით თევზაძის ინფორმაცია.

2001 წლის 25 მაისს, დილის 7 საათზე საქართველოს თავდაცვის სამინისტროს ეროვნული გვარდიის ერთ-ერთმა ბაგალინთმა, რომელიც მონაწილეობდა ნორთის ტერიტორიაზე მიმდინარე სამხედრო წვრთნაში, უნებართვოდ დატოვა დისლოკაციის ადგილი, თვითნებურად შევიდა საქართველოს შინაგან საქმეთა სამინისტროს მუხროვანის ბრიგადის ტერიტორიაზე და იქ დაბანაკდა.

საქართველოს პრეზიდენტის, შეიარაღებული ძალების უმაღლესი მთავარსარდლის რჩევნებით, სიტუაციის ანალიზი და თავის სისტემაში სამხედრო დანაშაულის აღსაკვეთად საჭირო ღონისძიებათა განხორციელება დაევალა საქართველოს თავდაცვის მინისტრს დავით თევზაძეს.

მიმბილიზებულია საქართველოს შინაგან საქმეთა სამინისტროს და უშიშროების სამინისტროს ძალები.

ვერ მოხერხდა ხელისუფლების წარმომადგენელთა შეხვედრა მუხროვანის ბრიგადის ტერიტორიაზე, რადგან ბრიგადის ტერიტორიიდან გახსნეს ცეცხლი.

ეს სერიოზული სამხედრო-პოლიტიკური ავანტიურა, რომლის საბოლოო მიზანი, როგორც ჩანს, სამხედრო გადატრიალების მედელობაა.

საქინფორმი.

TAOBA

„საქართველოს რესპუბლიკისა“ და „მაგთის“ ერთობლივი კონკურსის გამარჯვებულნი

იხ. მე-6 გვ.

SULIEREBA

ძველი და ახალი მოწამეთა

ამასს წლის გელათი თავისი ბრწყინვალეთით მთელი დასავლეთი საქართველოს ეკლესია-მონასტრები ახეთვის და ამადლებს, თუმცა თითეულ მათგანს თავისი განუმეორებელი წარსული აქვს, ხიბლი და სიმშვენიერე ახლავს თან.

სხვა რა არის ქართული მართლმადიდებელური ეკლესიის ისტორია, თუ არა მომხვდერ მგზრთან თავგანწირული ბრძოლა ქრისტიანობის მესანარწმუნებლად და ქართველთა შესაკავშირებლად მეფისა და ქვეყნის დასაცავად.

იხ. მე-3 გვ.

ედუარდ შევარდნაძე: „არ მახსოვს, გვარდიელებს სამშობლოსათვის ეღალატოთ, და ეს არც მოხდება“

25 მაისს, დილის 7 საათზე დაწყებული ინციდენტი, რომელიც ნორთის ტერიტორიაზე სამხედრო წვრთნაში მონაწილე თავდაცვის სამინისტროს ეროვნული გვარდიის ერთ-ერთი ბაგალინთის მიერ დისლოკაციის ადგილას უნებართვოდ დატოვებამ და მანაკან საქმეთა სამინისტროს მუხროვანის ტერიტორიაზე დაბანაკებამ ვამოიწვია, საღამოს 11 საათისათვის ამოიწურა. სწორედ ამ დროისათვის დასრულდა ამბოხებული ბაგალინთების მოთავრებთან მოლაპარაკება საქართველოს პრეზიდენტმა, შეიარაღებული ძალების უმაღლესმა მთავარსარდალმა ედუარდ შევარდნაძემ, რომელიც ყველასათვის მოულოდნელად, დაახლოებით 21.00 საათზე პირადად გავემგზავრა მუხროვანში დაბანაკებულ სამხედროებთან შესახვედრად.

პირველი, რაც ამ შეხვედრის შემდეგ ხაზგასმით აღნიშნა საქართველოს პრეზიდენტმა, ის იყო, რომ მას ამბოხებულთა გულწრფელობაში ეჭვი არ ეპარება. „ეს სახელოვანი, თავისი სამშობლოსთვის თავგანწირული და თავდადებული ბიჭები არიან. მე არ მახსოვს, გვარდიელებს ქვეყნისათვის ეღალატოთ და ეს არც მოხდება“, განაცხადა ედუარდ შევარდნაძემ.

შეხვედრა მუხროვანის ბრიგადის შტაბში გაიმართა, რომელშიც მონაწილეობდნენ თავდაცვის მინისტრი დავით თევზაძე, ეროვნული გვარდიის მეთაური ჯუმბერ ჭუმბერიძე, საქართველოს პარლამენტისა და აღმასრულებელი ხელისუფლების წარომადგენლები, რომლებიც მონაწილეობდნენ ამბოხებულებთან მოლაპარაკებებში. მუხროვანში დაბანაკებული ბაგალინთის მხრიდან შეხვედრაში მონაწილეობდნენ კობა თოთანაძე და გია კრიალაშვილი.

იხ. მე-2 გვ.

AJCENTI

კვლავ – პირადად ედუარდ შევარდნაძე

გუშინ მთელი საქართველო შესცქეროდა ეროვნული გვარდიის სამინისტროს ტერიტორიას, ანუ ეროვნული გვარდიის ბაზაში მეიჯრა და ხელისუფლებას თავისი მოთხოვნები წაუყენა.

დღის პირველ ნახევარში აქეტენტირებული ფორმულირება – სამხედრო-პოლიტიკური ავანტიურა ხელისუფლების შეიელის მოთხოვნით სამხედრო გადატრიალების გზით – საღამოსთვის სოციალურ პრობლემათა დაკმაყოფილების მოთხოვნად იქნა გარანტიფორმირებული. მაღლია ემერის – კიდევ ერთ სამხედრო-პოლიტიკურ თამაშთან საქართველო ვეღარ გადაეგანდა.

ვინ შემოაგდო ეს აქეტენტი? ვის აძლევს ხელს ლეგიტიმური ქვეყნის სახელის შექმნა საქართველოსთვის? მახვედრი შეიძლება, მაგრამ დაზუსტებით მაღე ეცინ,ეკვეკი, როგორც ის, თუ რასთვის დასტურდათ ვვარდიელებს სამხედრო ტექნიკის ლემონსტრირებით სოციალური პირობების გაუმჯობესებისთვის ლაშქრობის მოწყობა.

ვინ თუ რამ აიძულა? ვინ უკარნახა?

სუფთა თეორეტიკისთვის ჩვენმა ჯარის ხაწილებმა ასეთი რეალური აქეთ-იქეთ რომ მოაწყონ, გვეკითხა არაფია თუ კომუნალური მოთხოვნების მობილური სტრატეგია?

წუხელ პრეზიდენტი ჩაეფია მუხროვანის ნაწილში და ამბოხებულებს მეხვდა.

ფიქრად ჩვენ – მეორამდეზედ მეკვალეთ პრეზიდენტის სიცოცხლე სახსონრმე.

მეორამდეზედ შესძლო უფსკრულის პირას მისული სიტუაციის გადარჩენა ედუარდ შევარდნაძემ.

პირადად პრეზიდენტმა...

ყველაფერი კალაპოტში ჩადგა.

დღეს ჩვენი ეროვნული დღესასწაულია – დამოუკიდებლობის აღდგენის დღე.

გუშინდელი დაძაბული დღის ქრონოლოგია, საინფორმაციო სააგენტოების თვალით დანახული, მეორე გვერდზე ახლეთ.

ARMAZ SANEGLIZI.

ISTORIA

„პირველი რესპუბლიკის“ დაბადება

ეროვნულ-განმათავისუფლებელ არმიაღის ღილი ეროდეიეთის მიუხედავად, თებერვლის რევოლუციის შემდეგ საქართველოში ეროვნულ-სახელმწიფოებრივი სუვერენიტეტის აღდგენის პრობლემა არ დასმულა. პოლიტიკურ ასპარეზს საქართველოში ამ დროიდან სოციალ-დემოკრატიული პარტია (მენშევიზმი) დაეპატრონა, რომელიც ეროვნულ საკითხს, ისე როგორც აღრე, თებერვლის რევოლუციის შემდგომაც მეორეხარისხოვნად თვლიდა და წინა პლანზე რეაქციასთან ბრძოლაში იმპერიის პროგრესულ ძალთა ერთობლივ ძალისხმევას აყენებდა. ეროვნული პრობლემისადმი გულგრილი, სოციალისტური დამოკიდებულება სოციალ-დემოკრატიის ორივე ფრთის მისი ჩამოყალიბების დროიდანვე ახასიათებდა.

ქართველი სოციალ-დემოკრატები ყოველთვის რუსეთის სოციალ-დემოკრატიული პარტიის შემადგენლობაში იყვნენ. საქართველოში ისინი სასაკიკულ და, ეშეკეს წილად, თვითონ ასე ეგონათ, წარმგებით ებრძოდნენ საქართველოს ავტონომიის მომხრეებს „ეროვნულიზმის“ დასაკიკად... ამ დროს ისინი მანდელმანილ არ აწონებენენ საქართველოსა და რუსეთის სხვა განაპირა ქვეყნების „დამოუკიდებლობის“ ლოზუნგის წარმგებას.

ეროვნული ავტონომიისათვის ბრძოლის დღი ერადეიეთი ქმნილა ქართველ სოციალისტა-უფლერალისტთა პარტიის, რომელიც თავის პროგრამაში შეიდან წინა ალანშე აყენებდა ფართო ავტონომიის პრობლემას. თებერვლის რევოლუციის შემდგომი ეთიარება ამ პროგრამის განხორციელების საკეთოსო შესაძლებლობას ქმნიდა. მაგრამ სწორედ ამ პერიოდიდან სოციალისტურ-უფლერალისტური მიმართულების ძალთა პრაქტიკული საქმიანობა ერთგვარად მიწელდა.

იხ. მე-3 გვ.

MILOCava

საქართველოს მეცნიერებათა აკადემიის სხივური და ინტერვენციული დიაგნოსტიკის ინსტიტუტის დირექტორს, საქართველოს მეცნიერებათა აკადემიის წევრ-კორესპონდენტს, სახელმწიფო პრემიების ლაურეატს, პროფესორ ფრიდონ თოდუას

ბატონო ფრიდონ,

მინდა მოგმართოთ თქვენ და თქვენი შესანიშნავი ინსტიტუტის კოლექტივს დაარსების 10 წლის იუბილესთან დაკავშირებით. ინსტიტუტისა, რომლის სახელიც განუყრელად უკავშირდება ახლის ძიებას, მეცნიერულ წინსვლასა და პროფესიულ ზრდას.

ინსტიტუტის მიერ განვლილი გზა ისევე რთულია, როგორც ჩვენი ქვეყნის მიერ დამოუკიდებლობის გზაზე გადადგმული პირველი ნაბიჯები, აკი, ასაკით თქვენი ინსტიტუტიც დამოუკიდებელი საქართველოს ხნისაა, რადგან სასახარულოა, რომ დღეს გვაქვს სამეფიენო დაწესებულება, რომელიც შეესაბამება მსოფლიო სტანდარტების მოთხოვნებს, რასაც განაპირობებს მაღალი სამეცნიერო პოტენციალის მქონე კადრები და უნიკალური სამეფიენო აპარატურა.

ძნელია, სამთანადოდ შეფასდეს უმეტოდ თქვენი ლვაწლი ეროვპას ერთ-ერთი შესანიშნავი კლინიკის შექმნის, ახალგაზრდა სპეციალისტების მომზადების, ქართველი მეფიენის ხელახლიდან ფლის შენების საქმეში.

თქვენი სამოგალოვრივი მოღვაწეობა კაცთმოყვარეობის, ფემოკრატიული იდეალების ერთგულების, ადამიანის შორის მაღალნეობრივი პრინციპების ფანერგვის მაგალითია.

ეკლოთადად ეალოგავთ ფ ბესურვეთ ხანგრძლივ, ნაყოფიერ მეცნიერულ და პრაქტიკულ საქმიანობას, კეთილ ადიდხანს ეკეთოთ თქვენს შემოქმედებითს ბეგაზე ჩვეული დაუღალავი ენერგიითა და ოპტიმიზმით ახალი წარმატებებს მისალწევად.

EDUARD SEVARDNAZE.

თამარ ლამქარაშვილის დამკრძალავი კომისიის განცხადება

საქართველოს პრეზიდენტის განკარგულებით შეიქმნა ცნობილი სამოგადო მოღვაწის თამარ ლამქარაშვილის დამკრძალავი კომისია ალექსანდრე კარგოვის თავმჯდომარეობით.

პანაშვიდი 25, 26 მაისს, 17.00 საათზე განსვენებულის ბინაზე. 8. ფალიაშვილის ქ. №31, III სადარბაზო, მე-2 სართული.

დაკრძალვა: 27 მაისს 15.00 საათზე, საბურთალოს საზოგადო მოღვაწეთა პანთეონში.

KOLEGEBI

რადიო „აუდიენცია“ 27 მაისიდან იწყებს ჩვენებას

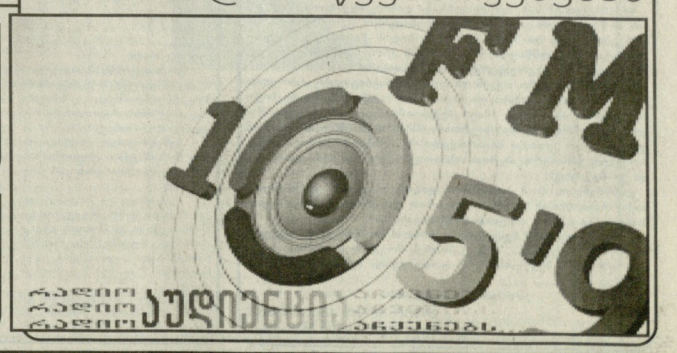

INFORMACIA

ფონდი აფხაზეთის დაბრუნებისთვის იზრუნებს

აფხაზეთის ხსნის საერთაშორისო ფონდი დაფუძნეს გუ

ბენზინი გაძვირდა

ბაზულ კვირასთან შედარებით, იგყობინება სტატისტიკის სახელმწიფო დეპარტამენტი, 2,1 პროცენტით გაიზარდა ბენზინის ფასი.

მილიანად ფასმა 0,01 პროცენტით მოიმატა. მათ შორის, მომსახურების სფეროში – 0,06 პროცენტით. სასურსათო და არასასურსათო საქონლის ფასი აღრინდელ დონეზე დარჩა.

ქართულ-უკრაინული ურთიერთობის ახალი ფურცელი

საქართველოს სხვადასხვა რეგიონში მოქმედი 18 უკრაინული საზოგადოებრივი გაერთიანების წარმომადგენლებმა ამ დღეებში დაფუძნეს ქართველოში მცხოვრებ უკრაინელთა საკოორდინაციო რადა. ამგვარად, აღდგა ისტორიული ტრადიცია, რომელიც სათავეს იღებს 1917 წლის 23 ნოემბრიდან, როცა თბილისში შეიქმნა ამიერკავკასიის უკრაინელთა საბჭო.

უკრაინის საგანგებო და სრულუფლებიანმა ელჩმა სტეფანე ვოლკოვეცკამ რწმენა გამოთქვა, რომ ქართულ-უკრაინული ურთიერთობა მომავალში კიდევ უფრო საინტერესო და ნაყოფიერი იქნება.

ეკონომიკა საქართველოში არ ყოფილა!

ბბს ოირაბმბეში „ხოლა“ უწოდა რუსეთის საინფორმაციო სააგენტოებს „იგარ-ტასსა“ და „ინტერფაქსს“ მიერ გუშინ გავრცელებულ ცნობას ნეტრნი საეკლესიო მეთაურის შამალ ბასაევის სამართველოში ყოფნის შესახებ, რომელმაც თითქოს საქართველოს სუკასმსურეს წარმომადგენლებთან გამართა მოლაპარაკება ლაპინში. ეს სავსებით გამორიცხულია – უთრა მინისგრმა ირაბ-ნიუსს.

„სოია“ ბათუმის ცენტრში

მაღე ბათუმის ცენტრში გაიხსნება უალკოჰოლო კაფეტერია „სოია“. აქ წარმოდგენილი კერძების ფართო ასორტიმენტი უფიფულ გაასარეს ჯანსაღი ცხოვრების წესის მოყვარულთ.

ყველაფერი კი ამით დაიწყო, რომ ადგილობრივმა მეწარმემ ლევან პაროფანაძემ ინტერნეტის მეშვეობით მიიღო ინფორმაცია ჯანმრთელობისთვის მეგად სასარგებლო სოიასგან პროდუქტების კანადური ტექნოლოგიით წარმოების ორგანიზაციის შესახებ და გადაწყვიტა დაეწყო მათი გამოშვება. ახე გაჩნდა ქალაქში მინი-ქარხანა „სოია“. მისმა პროდუქციამ მაშინვე მიიპყრო მომხმარებლის ყურადღება.

– დღეს ჩვენ სოიას პროდუქტების ერთადერთი მწარმოებელი ოდი ვართ, – თქვა ლევან პაროფანაძემ. – სხვა წარმოებაე არსებობს, მაგრამ იგი ანალოგიური ტექნოლოგიით არ მუშაობს და უშვებს დაკონსერვებულ პროდუქტებს. სხვებმე ეფრო ხმარად, მაღალითს მომსახურებით სარეგლობენ სპორტსმენები, დიაბეტიანი, ალერგიული, ულოლიეიური, კუჭ-ნაწლავის დაავადებებით გაგანეგული პირები. განსაკუთრებით დაძაბულად მუშაობენ სოიას პროდუქციის მწარმოებლები რეალიური მარხვის დროს.

ბორჯომი თოჯინების ფესტივალს უმასპინძლებს

საქართველოს კულტურის სამინისტროს ხალხური შემოქმედების მეთოდიკური ცენტრი და თეატრის მოღვაწეთა კავშირი ბორჯომის რაიონული გამგეობის ხელშეწყობით საქართველოს თოჯინების მოყვარულთა თეატრების რიგით მეოთხე ფესტივალს გამართავს.

ფესტივალში საქართველოს სხვადასხვა რაიონების ათამდე მოყვარულთა თოჯინების თეატრი მიიღებს მონაწილეობას.

ფესტივალი ხუთ დღეს გაგრძელდა და თეატრებს პარალელურად ბორჯომის რაიონის სოფლებში გასვლითა სპექტაკლები ექნებათ.

ინფორმაციები მოამზადეს: საქინფორმის და პრაიმ-ნიუსის.

INFORMACIA

ამინდი დღეს

დასავლეთ საქართველოში

დაბლობში: ღამით +11+16; დღისით +23+28.

მთაში: ღამით +7+12; დღისით +19+246.

აღმოსავლეთ საქართველოში

ბარში: ღამით +5+10; დღისით +20+25.

მთაში: ღამით +2+7; დღისით +18+28.

თბილისში

ცვალებადი მოღრუბლულობა, უნალექოდ. სუსტი ქარი. ღამით +8+10; დღისით +23+25.

საქართველოს ჰიდრომეტეოროლოგიური კომბინატი.

ლარის კურსი

26 მაისიდან დადგენილია ლარის მიმართ უცხოური ვალუტის შემდეგი კურსები:

ინგლისური გირვ.	1	2.9275 ლარი
გერმანული მარკა	1	0.9122 ლარი
აშშ დოლარი	1	2.0699 ლარი
ევრო	1	1.7830 ლარი
რუსული რუბლი	1	0.0711 ლარი.

უკანასკნელ საათს

გუშინ ერევანში დამთავრდა ღსთ ქვეყნების კოლექტიური უშიშროების ხელშეკრულების მონაწილე ქვეყნების პრეზიდენტების სამეგი. მიღებულია გადაწყვეტილება ყირგიზეთის დედაქალაქ ბიშკეკში ცენტრალური აზიის ქვეყნებისათვის სწრაფი რეაგირების კოლექტიური ძალების შექმნის შესახებ.

INTERPANORAMA

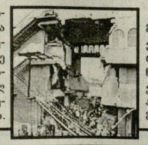

ისრაელის პრემიერმინისტრმა იცხაკ შარონმა გუშინდელ დღეს ებრაელი ხალხის ელოვის დღე უწოდა იერუსალიმის სამეიმო რიტუალების სახლ „ვერსალში“ დაგრადაღებული ტრაგედიის გამო. წუხანდელი მონაცემებით, ვარაუდობენ, რომ სახლის ნანგრევების ქვეშ 100-მდე ადამიანი არის მოქცეული.

ამშ არმია XXI საუკუნეში იქნება მობილური, შემეორებული რაოდენობით, მაღალგენერალიური და ბეზსაი შეიარაღებით. ამის შესახებ განაცხადა გუშინ ამშ პრეზიდენტმა ჯორჯ ბუშმა.

საქართველოს რესპუბლიკა
№ 126. შაბათი, 26 მაისი, 2001 წელი

ინფორმაციისა

ედუარდ შევარდნაძე: „არ მახსოვს, გვარდიელებს სამშობლოსათვის ეღალატოთ, და ეს არც მოხდება“

(პირველი გვერდიდან)

შეხვედრის შემდეგ, რომელიც დახურულ კარს მიღმა დაახლოებით სათა-ნახევარი მიმდინარეობდა, ორივე მხარემ დაადასტურა, რომ ინციდენტი ამოწურულია. „ის, რაც ღღეს მოხდა, არის გაჭირვების ახარელი. ჩვენ ეახალბრეთ ამ საკითხებზე. ყველაფრის ერთბამად გადაწყვეტა შეუძლებელია, მაგრამ არმიას მეტი ყურადღება სჭირდება სახელმწიფოსაგან და საქართველოს ყველა მოქალაქისაგან. თუ არმია ძლიერია, ძლიერია შემღეგნაირ. მიუხედავად იმისა, რომ ჩვენი შესაძლებლობანი შემღეგენია, რესურსები მაინც უნდა გამოიძებნის, რათა თითოეულმა ჯარისკაცმა, ოფიცერმა თუ ეენერალმა იგრძნოს, რომ ისინი სახელმწიფოსათვის ძალიან საჭირო და აუცილებელ საქმეს აკეთებენ“, – განაცხადა საქართველოს პრეზიდენტმა მოლაპარაკების შემდეგ ეურნალისტებთან გამართულ შეხვედრაზე.

ამ მოთხოვნებთან დაკავშირებით, რომლებიც წამოაყენეს ამბოხებულებმა, საქართველოს პრეზიდენტმა განაცხადა: „არმიას უმრის, ხან ხელფასი ეეკვანდებათ, ხან ფორმა არა აქვთ. ეს ხშირად ობიექტური გარემოებებით არის გამოწეული და ბოეჯერ პრეზიდენტიც კი უძლერია, რომ მოაგვაროს ეს პრობლემები. მაგრამ მაქეს იმედი, რომ ეს თვეები გაცილებით უკეთეხი შეღეგებით დამთავრდება, ბიჯეები შეტ შემოსავალს მიიღებ და დავიწყებთ დავალიანებების დაფარვას“.

„ეთხვაგე, არსებობს თუ არა რაიმე გარანტია იმისა, რომ ამბოხებულების წინააღმდეგ არ აღიძვრება სისხლის სამართლის საქმე. ეღკარდ შევარდნაძემ განაცხადა: „მე მათ მივეცი პრემიერეტანა და მოავარსარდლის სიტყვა, რომ არც-ერთ მათანს ბამოძებეული არ შეაწუხეს, რაღაან თავად სახელმწიფოე არაღალეს დამნაშავეა ამაში, რაც მოხდა. მათ რომ ხორმალური ბრიპება ქქონოდათ, ეს, ალბათ, არ მოხდებოდა. ამიგომ ჩვენ მორალურ პასუხს ვიგებთ. ჩემი სიტყვა სიტყვაა“.

როგორც შეხვედრაზე ითქვა, მიღწეულია შეთანხმება, რომ დაეყოვნებლივ დაიწყება ეროვნული ევარდიის ბაგალითის თავის უბანზე დასაბრუნებლად და კვირას ყველა ჯარისკაცი თავისი ღისლოკაციის ადგილზე იქნება. თუმეა, როგორც პრეზიდენტმა განაცხადა, მხოლოდ ამაზე მნიშვნელოვანია ის პირობა, რომელიც მას ამბოხებული ბაგალონის მეთაურებმა მისცეს, და დარწმუნებულია, რომ ეს პირობა შესრულდება.

ამ მოთხოვნებთან დაკავშირებით, რომლებიც წამოაყენეს ამბოხებულებმა, საქართველოს პრეზიდენტმა, საქართველოს პრეზიდენტმა განაცხადა: „არმიას უმრის, ხან ფორმა არა აქვთ. ეს ხშირად ობიექტური გარემოებებით არის გამოწეული და ბოეჯერ პრეზიდენტიც კი უძლერია, რომ მოაგვაროს ეს პრობლემები. მაგრამ მაქეს იმედი, რომ ეს თვეები გაცილებით უკეთეხი შეღეგებით დამთავრდება, ბიჯეები შეტ შემოსავალს მიიღებ და დავიწყებთ დავალიანებების დაფარვას“.

„ეთხვაგე, არსებობს თუ არა რაიმე გარანტია იმისა, რომ ამბოხებულებს ეროვნული სამართლის საქმე. ეღკარდ შევარდნაძემ განაცხადა: „მე მათ მივეცი პრემიერეტანა და მოავარსარდლის სიტყვა, რომ არც-ერთ მათანს ბამოძებეული არ შეაწუხეს, რაღაან თავად სახელმწიფოე არაღალეს დამნაშავეა ამაში, რაც მოხდა. მათ რომ ხორმალური ბრიპება ქქონოდათ, ეს, ალბათ, არ მოხდებოდა. ამიგომ ჩვენ მორალურ პასუხს ვიგებთ. ჩემი სიტყვა სიტყვაა“.

როგორც შეხვედრაზე ითქვა, მიღწეულია შეთანხმება, რომ დაეყოვნებლივ დაიწყება ეროვნული ევარდიის ბაგალონის თავის უბანზე დასაბრუნებლად და კვირას ყველა ჯარისკაცი თავისი ღისლოკაციის ადგილზე იქნება. თუმეა, როგორც პრეზიდენტმა განაცხადა, მხოლოდ ამაზე მნიშვნელოვანია ის პირობა, რომელიც მას ამბოხებული ბაგალონის მეთაურებმა მისცეს, და დარწმუნებულია, რომ ეს პირობა შესრულდება.

* * *

პარლამენტის ელეკარული სხღომის შესვენების დროს პარლამენტის ბიუროს წევრები დახურულ კარს მიღმა შეეკრიბნენ, რომელშეე მიიღეს ინფორმაცია მეხროვანში მომხდარი ინციდენტის გამო.

როგორც სხღომის შემღეგ ფრაქციი „მოქალაქეთა კავშირის“ თავმეჯღომარემ რევან აღამიამ განაცხადა, როცა სამხედროები პოლეგიკური მოთხოვნებით გამოღიან და ხელისუფლების შეცელას ითხოვენ, ამას სხვა კეალფიკაცია არ შეიძლება მეეცეს, გარდა ამისა, რომ ესაა სამხედრო გადატრიალების ცეკ. მისი თქმით, პარლამენტი ფლობს ინფორმაციას, რომ სამხედროების უკან გარკვეული პოლეგიკური ძალები დგანან.

* * *

პარლამენტის თავეკაცესა და უმაღრესების კომიტეტის თავმეჯღომარემ გიორგი ბარამიძემ სამხედრო-პოლეგიკური ავანგიური უწოდა 25 მაისს მეხროვანში მოხდარ ინციდენტს. ეურნალისტებისათვის გაკეთებულ კომენტარში ეიორგი ბარამიძემ განაცხადა, რომ ამ ავანგიურში ჩართული არიან ყოფილი და ამჟამინდელი სამხედრო მოსამსახურეები, მაღალი რანგის ოფიცრები. ეიორგი ბარამიძე შემოხვევის ადგილზე იმყოფებოდა, თუმეა იგი ამბოხებულებს არ შეხვედრია.

კითხვაზე, არიან თუ არა ამ ინციდენტში ჩართული ეს სეეციალსახურები ჩართული, ეიორგი ბარამიძე კომენტარს არ აკეთებს, თუმეა არ გამორიცხავს, რომ ამ საქმეში ვინმეს ხელი ერიოს, ვინაიდან საქართველოს დამოუკიდებლობის დღეს მოახლოებული. ასევე უახლოეს პერიოდში უნდა გამმართოს ნაგოს სამხედრო წვრონა.

ეიორგი ბარამიძის ინფორმაციით, სიტუაციის ამჟამად აკონტროლებს თავეკაცეს სამსონსგრო. მისი თქმით, სიტუაციის უმეკეესწილეღ განსუხეთსათვის ხელისუფლას საკმარისი ძალები აქვს. როგორც ეიორგი ბარამიძემ განაცხადა, პარლამენტის თავმჯღომარე შშად არის მონაწილეობა მიიღოს მოლაპარაკებაში. სანამ ეიორგი ბარამიძე ეურნალისტებთან მიეღოღა, იგი შურამ ვეგიანიას შეხვედა.

* * *

პარლამენტის წევრი ირაკლი ბათიაშვილი ეიორგიეიხავს იმ ფაქეს, რომ მეხროვანში ეიფუცეს სამხედროვეს პოლეგიკური მოთხოვნები აქეთ. დეპუტატი იქ ამბოხებულებთან მოლაპარაკების მიზნით იმყოფებოდა.

როგორც ირაკლი ბათიაშვილმა პარლამენტში ეურნალისტებს განეცხადა, ამბოხებულები სოციალურ მოთხოვნებს აყენებენ. ისინი მოითხოვენ პირობების გაუმჯობესებას, ხელფასებს, პენსიებს (პენსიონერი სამხედროებისათვის), კეკების საკითხის მოწესრიგებას, ეთანაღალ ჯარში უმძიმესი ეირება.

ბათიაშვილი აცხადებს, რომ მის კომპეტენციაში არ შეღის დასკვნების გამოკანა, ამიგომაც იგი ამბობს იმას, რასაც მას სახხედროები უეხადებენ.

ირაკლი ბათიაშვილი იმეღს გამოთქვამს, რომ მოხდება კონსეენსუსი ამბოხებულებთან, ისინი შეენებული ხალხია, ეხმით, რომ ერთ ღღეეს ყველა პრობლემა ვერ გადაწყდება, თუმეა უკეთესობასკენ სელა მაინე უნდა დაიწყოს.

ბათიაშვილს არ მიაჩნია, რომ ამბოხებულთა უკან გარკვეული ძალები დგანან.

* * *

ემ წუთებში, როცა ბათიაშვილი პარლამენტში მიეიდა, პარლამენტის ელეკარულ სხღომაშე შეხვენება აეყო გამოცხადებული. ოფიციეის წარმომადგენელი მოითხოვდნენ სხღომაზე ეიერეთის ოფიციეის განცხადების წაკითხვას. ეიზეიეების შეჯერების მიზნით სხღომამ მუმაობა შეწყვიტა და 17 საათსა და 30 წუთზე პარლამენტის ბიუროი დახურულ კარს მიღმა შეიკრიბა.

ეიზრინღა:

ბუშინ ეროვნული უმაშროების საბჭოს მდივანი ნუგზარ ხაჯაია და სახელმწიფო უმაშროების მინისტრი ვახტანგ ქუთათელაძე მუხროვანში, სამხედრო ამბოხის ფაქტთან დაკავშირებით, ქართული მასობრივი ინფორმაციის საშუალებათა ხელმძღვანელებს შეხვდნენ. – იუწყება „იფრინღა“.

უმაშროების შუის განცხადებით, ამბოხებულთა მეთაურმა ეშრა ეიმსაბაეშ კარგად იცის მუხროვანის ბაზა, რადგან იქ მსახეროობდა. მისივე თქმით, ამ ბაზაზე არის ხსენებასეა სახის ეეცხლსახლოო ოარალი და ჯიემსტეეშეკი. მინისტრმა ხაზი გაუსეა, რომ ამბოხებულები ცდილობენ დრო გაწელის და ელეიან. როდის შეეეეთდეეა მათ დამატებითი ძალები. ვახტანგ ქუთათელაძე არ გამორიცხავს მომხდართან უესთეთის სპეეცსამსახურების კავშირს.

ერაიმ-ნიუსს:

ამბეხეეეეზე გვარდიელები „ეროეეეკეეეულ“ უწოდებენ მოგეიერთი მასობრივი ინფორმაციის საშუალებების მიერ პარასკეკეს გვერეელებულ ცნობებს იმის შესახებ, რომ ისინი პანკისის ხეობაში პაორებლნენ შესვლას. ამის შესახებ ერაიმ-ნიუსს როგორც ძალოვან სტრუქტურებში, ასევე თავად ამბოხებულმა ოფიცრებმა განუცხადეს.

მათი თქმით, მსგავსი ვერსია „არ შეესაბამება სინამდვილეს და თითოდანაა გამოწოეილი“.

ოფიეერთა განცხადებით, „მათ არც კი უფიქრიათ მუხროვანიდან გასვლა“.

საქინფორმი
ფოტოქრონიკიდან ფოტო.

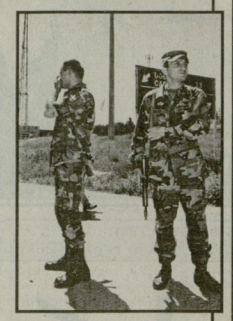

მოთხოვნები სამხედრო ტექნიკის დემონსტრირებით

საქინფორმი:

25 მაისს საქართველოს პარლამენტის ელეკარული სხღომა პარლამენტის თავმჯღომარის შურაბ ყვანაიას განეხილებით დაიწყო.

როგორც შურაბ ყვანაიმ განაცხადა, ღილაადრიან ინციდენტი მოხდა. კერძოდ, ნორიოში ეწორნაზე მყოფმა თავდაცვის სამინისტროს ევარდიის ბაგალინმა გადაინაცვალა მეხროვანში, სადაც განლაგებულია შინაგანი ჯარების ერთ-ერთი დანაყოფი და მის გერიგორიაზე შეეიღა: პარლამენტის თავმჯღომარის ინფორმაციით, ამ ჯგუფთან მოსალაპარაკებლად მიეიდა ევარდიის სარდალი, ეენერალი ჯემალ ჭუმბურიძე, რომელიც ადეილმა აზუსტეთა, თუ რა მოხდა. ამ ღროს, როგორც ეეფსა, მიღებულია დამატებითი უსაფრთხოების ზომები როგორც პარლამენტის, ისე სხვა სტრატეგიეული ობიექტების დაცვის მიზნით, ყველა სათანადო სამსახური ამ ზომებს იღებს, რომლებიე გათვალისწინებულია ასეთ შემთხვევაში, აღნიშნა შურაბ ყვანაიმ. როგორც მან განაცხადა, არსებული ინფორმაციით , სეეროზული გართულებები ან ექსცესები მოსალოდნელი არ არის.

* * *

პარლამენტის ელეკარული სხღომის შესვენების დროს პარლამენტის ბიუროს წევრები დახურულ კარს მიღმა შეეკრიბნენ, რომელშეე მიიღეს ინფორმაცია

ედუარდ შევარდნაძე: „არ მახსოვს, გვარდიელებს სამშობლოსათვის ეღალატოთ, და ეს არც მოხდება“

(პირველი გვერდიდან)

ბოხებულების წინააღმდეგ არ აღიძვრება სისხლის სამართლის საქმე. ეღკარდ შევარდნაძემ განაცხადა: „მე მათ მივეცი პრემიერეტანა და მოავარსარდლის სიტყვა, რომ არც-ერთ მათანს ბამოძებეული არ შეაწუხეს, რაღაან თავად სახელმწიფოე არაღალეს დამნაშავეა ამაში, რაც მოხდა. მათ რომ ხორმალური ბრიპება ქქონოდათ, ეს, ალბათ, არ მოხდებოდა. ამიგომ ჩვენ მორალურ პასუხს ვიგებთ. ჩემი სიტყვა სიტყვაა“.

როგორც შეხვედრაზე ითქვა, მიღწეულია შეთანხმება, რომ დაეყოვნებლივ დაიწყება ეროვნული ევარდიის ბაგალონის თავის უბანზე დასაბრუნებლად და კვირას ყველა ჯარისკაცი თავისი ღისლოკაციის ადგილზე იქნება. თუმეა, როგორც პრეზიდენტმა განაცხადა, მხოლოდ ამაზე მნიშვნელოვანია ის პირობა, რომელიც მას ამბოხებული ბაგალონის მეთაურებმა მისცეს, და დარწმუნებულია, რომ ეს პირობა შესრულდება.

ამ მოთხოვნებთან დაკავშირებით, რომლებიც წამოაყენეს ამბოხებულებმა, საქართველოს პრეზიდენტმა, საქართველოს პრეზიდენტმა განაცხადა: „არმიას უმრის, ხან ფორმა არა აქვთ. ეს ხშირად ობიექტური გარემოებებით არის გამოწეული და ბოეჯერ პრეზიდენტიც კი უძლერია, რომ მოაგვაროს ეს პრობლემები. მაგრამ მაქეს იმედი, რომ ეს თვეები გაცილებით უკეთეხი შეღეგებით დამთავრდება, ბიჯეები შეტ შემოსავალს მიიღებ და დავიწყებთ დავალიანებების დაფარვას“.

„ეთხვაგე, არსებობს თუ არა რაიმე გარანტია იმისა, რომ ამბოხებულებს ეროვნული სამართლის საქმე. ეღკარდ შევარდნაძემ განაცხადა: „მე მათ მივეცი პრემიერეტანა და მოავარსარდლის სიტყვა, რომ არც-ერთ მათანს ბამოძებეული არ შეაწუხეს, რაღაან თავად სახელმწიფოე არაღალეს დამნაშავეა ამაში, რაც მოხდა. მათ რომ ხორმალური ბრიპება ქქონოდათ, ეს, ალბათ, არ მოხდებოდა. ამიგომ ჩვენ მორალურ პასუხს ვიგებთ. ჩემი სიტყვა სიტყვაა“.

როგორც შეხვედრაზე ითქვა, მიღწეულია შეთანხმება, რომ დაეყოვნებლივ დაიწყება ეროვნული ევარდიის ბაგალონის თავის უბანზე დასაბრუნებლად და კვირას ყველა ჯარისკაცი თავისი ღისლოკაციის ადგილზე იქნება. თუმეა, როგორც პრეზიდენტმა განაცხადა, მხოლოდ ამაზე მნიშვნელოვანია ის პირობა, რომელიც მას ამბოხებული ბაგალონის მეთაურებმა მისცეს, და დარწმუნებულია, რომ ეს პირობა შესრულდება.

ეიზრინღა:

ბუშინ ეროვნული უმაშროების საბჭოს მდივანი ნუგზარ ხაჯაია და სახელმწიფო უმაშროების მინისტრი ვახტანგ ქუთათელაძე მუხროვანში, სამხედრო ამბოხის ფაქტთან დაკავშირებით, ქართული მასობრივი ინფორმაციის საშუალებათა ხელმძღვანელებს შეხვდნენ. – იუწყება „იფრინღა“.

უმაშროების შუის განცხადებით, ამბოხებულთა მეთაურმა ეშრა ეიმსაბაეშ კარგად იცის მუხროვანის ბაზა, რადგან იქ მსახეროობდა. მისივე თქმით, ამ ბაზაზე არის ხსენებასეა სახის ეეცხლსახლოო ოარალი და ჯიემსტეეშეკი. მინისტრმა ხაზი გაუსეა, რომ ამბოხებულები ცდილობენ დრო გაწელის და ელეიან. როდის შეეეეთდეეა მათ დამატებითი ძალები. ვახტანგ ქუთათელაძე არ გამორიცხავს მომხდართან უესთეთის სპეეცსამსახურების კავშირს.

ერაიმ-ნიუსს:

ამბეხეეეეზე გვარდიელები „ეროეეეკეეეულ“ უწოდებენ მოგეიერთი მასობრივი ინფორმაციის საშუალებების მიერ პარასკეკეს გვერეელებულ ცნობებს იმის შესახებ, რომ ისინი პანკისის ხეობაში ეროიერ ეენერალის შესვლას. ამის შესახებ ერაიმ-ნიუსს როგორც ძალოვან სტრუქტურებში, ასევე თავად ამბოხებულმა ოფიცრებმა განუცხადეს.

მათი თქმით, მსგავსი ვერსია „არ შეესაბამება სინამდვილეს და თითოდანაა გამოწოეილი“.

ოფიეერთა განცხადებით, „მათ არც კი უფიქრიათ მუხროვანიდან გასვლა“.

საქინფორმი
ფოტოქრონიკიდან ფოტო.

ეროვნული ეკონომიკა

კონფლიქტების გადაწყვეტის პროცესში ევროკავშირის როლი გაძლიერდება

ევროკავშირს, შესაძლოა, მალე საქართველოში მყავდეს საკუთარი საგანგებო წარმომადგენელი, რომლებიე ჩვენს ქვეყანაში არსებული კონფლიქტების გადაწყვეტისა და კონფლიქტის ზონების რეაბილიტაციის პროცესის მონიტორინგს განახორციელებენ. ეს აცნობა ეურნალისტებს საქართველოს საგარეო-პოლეგიკური უწყების ოფიციალურმა წარმომადგენელმა კახა სახარულიძემ. აღნიშნულ საკითხზე, სავარაუდოდ, 12 ივნისს ამსკელებენ თბილისში დაგეგმილ საქართველო-ევროკავშირის თანამშრომლობის კომიტეტის მეორე სხღომაზე.

კახა სახარულიძის განცხადებით, საქართველოს სურს, რომ ევროკავშირი მაქსიმალურად ჩაერთოს ქვეყანაში არსებული კონფლიქტების მოგვარების პროცესში. თბილისში გამართულ სხღომაზე ქართული მხარე შეეცდება, ევროკავშირსა სპეციალური განცხადება გააკეთოს აფხაზეთთან დაკავშირებით.

ლევან კალაძის გაპატიჟების ვერსია გადასამოწმებელია

საქართველოს სახელმწიფო უმაშროების სამინისტრო ჩაერთო ეინობილი ქართველი ფეხბურთელის კახა კალაძის ძმის ლევან კალაძის გაგიეცების შესახებ ინფორმაციის გადამოწმებაში.

როგორც ერაიმ-ნიუს უთხრა უმაშროების მინისტრმა ვახტანგ ქუთათელაძემ, უმაშროების სამინისტროს ამ ინფორმაციის გადამოწმებაში ჩართვის შესახებ გადაწყვეტილება მას შემღეგ მიიღო, რაც დასახელდა ლევან კალაძის გაგიეცების სხვადასხვა ვერსიები, მათ ეორის ბისი პანკისის ხეობაში შესაძლო ყოფნის თაობაზე.

მინისტრი ჯერჯერობით ვერეერთ ვერსიას ვერ აღასტურებს ან უარყოფს.

დაუუსტებელი ეინობებით, ლევან კალაძე 23 მაისს ღიღმის მსიგეში პოლეკლინიკიდან გაიგაეცეს ეოლიეის ფორმაში გადაეცეულმა პირებმა და მის ოჯახს გამოსასყიდის სახით 600 ათასი ღოლარი მოსთხოვეს.

რეციდივისტი ხალხმა განიარაღა

ახმეტის რაიონის, სოფელ მაღრასის გზაზე მიეროავეგოტუსს მეგზაერებმა მთაზე თავდასხმის ღა აღამიანების გაგიეცების მეფღელობისას განიარაღეს ღა დაეკავეს პანკისის ხეობაში მცხოვრები 45 წლის ფეიმელ მარგოშელი.

როგორც პრაიმ-ნიუსს უთხრეს მიეროავეგოტუსის მეგზაერებმა, მუქარის ღა სროლის შემღეგ გაზრეულ მიეროავეგოტუსში ასულმა აეგომაგაინმა პირმა მთა პანკისის ხეობის მიმართულებით წასვლა უბრძანა. ამ ღროს ერთ-ერთმა მეგზაერმა ქალმა თავდაშსმელს თვალში თითი ჩკრა. დანარჩენებმა კი, რომლებიე ამ ქალის ნათესავები იყვნენ, ბორგმოქმეფლის განიარაღება შეძლეს.

ახმეტის რაიონის ეოლიეის უფროსმა თემურ მღებრიშვილმა პრაიმ-ნიუს უთხრა, რომ მიეროავეგოტუსის 5 მეგზავრს ოპერატიულად დაეხმარა შემთხვევის აღგილთან ახლოს ფისლიღრებული პოლიციის დანაყოფი.

სოფელ ფუსის მეკეფრი, ქისსი წარმომავლობის ფეიმელ მარგოშელი წარსულში რამდენჯერმე იყო ნასამართლეი და მას აღამაანთა გაგაეცებისა და ყაჩაღობისათვის თვრამეტწლიანი სასჯელი ჰქონდა მოხდილი.

პანკისის ხეობაში ის ეინობილი რეციდივისტი იყო. აჯერად ხალხმა ამარჯვა. ასეთივე ბედი ელის სხვა ბორგმოქმეფლებსაც.

ინფორმაციისა მოგვაწოდა საქინფორმმა.

ბატონ ედუარდ შევარდნაძეს

პატივცემულო ედუარდ აბმარსის ძეო,

გულითადად გილოცავთ თქვენ და მეგობარ საქართველოს ხალხს ეროვნულ ღღესასწაულს – სახელმწიფოებრივი ღამოუკიდებლობის ღღეს.

ჩვენი ხალხების მრავალსაუკუნოვანი მეგობრობა ღღეს ამერიკიაოკანსა და საქართველოს შორის ყოველმხრივი თანამშრომლობის განვითარების მყარი საფუძველია. ღარწმუნებული ვარ, რომ ჩვენი ორმხრივი ურთიერთობანი, ურთიერთგაგება და სტრატეგიული პარტნიორობა კეკლავე განმტკიეღება და გაფართოვდება ჩვენი ქვეყნების ახაყვავეეულად, კაკეასიაში მშვიღობის, სტაბილურობისა და პროგრესის ინტერესებისათვის.

გისურვებთ ჯანმრთეელობასა და წარმატებებს თქვენს სახელმწიფოებრივ საქმიანობაში, მომეე საქართველოს ხალხს კი – მშვიღობასა და კეთილდღეობას.

პაგივისეემთ,

ჰეიდარ ალიეევი,
აზერბაიჯანის რესპუბლიკის პრეზიდენტი.

მის აღმატებულებას ბატონ ედუარდ შევარდნაძეს საქართველოს პრეზიდენტს

ბატონო პრეზიდენტო, ქეიდუსტო ვეზოგარო,

გულითადად გილოცავთ თქვენ და მთელ ქართველ ხალხს საქართველოს ეროვნულ ღღესასწაულს.

ამ ღროს, როცა საქართველო თავისი ღამოუკიდებლობის ათი წლისთავს აღნიშნავს, თითოეულ აღამიანს შეუძლია 1991 წლის შემდგომი პერიოდის მიღწევების შეფასება. ევროპულ ოჯახში ღამოუკიღებელი, თანამეგზავრეი და ღემოკრატიული საქართველოს არსებობა უკვე რეალობად იქცა.

ბუნებრივია, ჯერ ბევრია გასაკეთებელი იმისათვის, რომ ქვეყანაში საბოლოოდ ღამკვიდრდეს სამშვიდე და კეთილდღეობა. ღარწმუნებული ვარ, თქვენი პრეზიდენტობის პერიოდში საქართველო მიაღწევს ამას. ბარწმუნეთ, რომ საფრანგეთი თქვენ ეეგრღეთაა და მე მეკიეედ მაქეს გაღაწყვეტილი კიდეკე უფრო გაეღრმაო ურთიერთობა ჩვენს ხალხეს შორის.

ბაგონო პრეზიდენტო, ეთხოვთ, ირწმენოთ ჩემი ღრმა პაგივისეემა.

მეგობრული მოკითხვით,

ჟაკ შირაკი,
საფრანგეთის პრეზიდენტი.

მის აღმატებულებას ბატონ ედუარდ შევარდნაძეს საქართველოს პრეზიდენტს

პატივცემულო ბატონო პრეზიდენტო,

საქართველოს სახელმწიფოებრივი ღამოუკიღებლობის აღღგენის 10 წლისთავის გამო, ბაგონო პრეზიდენტო, გულწრფელად გისურვებთ თქვენ ღა მთელ ქართველ ხალხს წარმატებებს ღემოკრატიული მშენებლობის პროცესში, აგრეთვე, ეეროაგლანტიკურ სტრუქტურათა ღაახლოებაში.

ღიდ პატივს ეცემთ თქვენ ღა თქვენს ინიციატივებს, რომელთა მიზანია ნგაბილურობისა ღა მშვიდობის მიღწევი როგორც საქართველოში, ისე მთელ ამიერკავკასიაში, აგრეთვე, თქვენს წვლილსა ღა მოღვაწეობას საერთაშორისო ასპარეზზე. მინდა, რომ გრძელეიეული ეეთილი საქართველო-პოლონეთის ურთიერთობა, რომელიც ურთიერთგაგებით ხასიათდება, კეკლავე განვითარდეს ღა განმტკიეღეს.

ბარწმუნებთ, რომ პოლონეთი ღიღად არის ღაინტერესებული საქართველოსთან თანამშრომლობით და მზად არის ქართველ-პოლონური ახალი ინიციატივებისათვის.

ვიმეღოვნებე, რომ ჩემი ვიზიტი თბილისში, რომელიე წლეულს იკლისშია ღაგეგმილი, ორივე მხარეს მოუკანს საგრძნობ საკეთეს ღა ხელს შეუწყობს ურთიერთგაგების შემღგომ განვითარებას.

უღრმესი პაგივისეემით,

ალეძსანდრ კვასნევსკი,
პოლონეთის რესპუბლიკის პრეზიდენტი.

საქართველოს პრეზიდენტს მის აღმატებულებას ბატონ ედუარდ შევარდნაძეს

ბატონო პრეზიდენტო, ქეიდუსტო ვეზოგარო,

გულითადად გილოცავთ ბატონ ედუარდ შევარდნაძეს, ბულგარეთის ეროვნული ღღესასწაულის – ეროვნული ეეკვიმეტეეეულეეის ღღეს.

ბულგარეთ-საქართველოს ურთიერთობა ეეკეეეე

№ 126. შაბათი, 26 მაისი, 2001 წელი.

ეროვნული ბიბლიოთეკა

ისტორია

(პირველი გვერდიდან)

ამის მიზეზი თვით მასების გაწყობილებაში უნდა ვეძიოთ. რეკოლუციის მოულოდნელი გამარჯვებით ეგზალტირებული მასა, შუშათა ჯარისკაცთა და ბლეხთა საბჭოების რეკოლუციურ ფრაქციოლო�aის აპყრა ეი მთავარ შეგეგას სოციალური უსამართლოს აღმოფხვრის ნინაადმდეგ წარმართოდა. ამ დინებამ სოციალისტ-უფიერალისტებსაც ათელია. მასებისაკენ ამოლაციის შიშმა ისინი ამიკა, სოციალიზმის მოღური ლიმუნებისათეს უსარგებლოა მეინეტეკნანთ. რაც შეეხება ეროვნულ საკითხს, აუ საქართველოს ავტონომიის პრაქტიკულ მშენებლობას, მასი დაკანონება მთაგე მომავალ დამუშუნებელ კრებას მიანდეს.

ყველაზე თანამიმდევრულ დალა ეროვნული დამოუკიდებლობისათეს ბრძოლაში ქართველ ინტელიგენტთა ის მცირე ჯგუფი წარმოადგენდა, რომელიც 1917 წლის ივნისში ეროვნულ-დემოკრატიულ პარტიად ჩამოყალიბდა.

სოციალისტ-უფიერალისტურ პარტიად თავიდანვე ეკუთვნოდა ბესარიონ ეროვნული-ციციშვილი, ეროვნული-ლორთქიფანიძე, ნესტორ მაღალაშვილი, გიორგი მაჩაბელი და სხვები. გიორგი ფეკანოშვილი და ალ. ფაღავა. რუსთაველში ამ მცირეად განწყობილ ძალებთან კავშირი მათ საქართველოს დამოუკიდებლობისათეს ხელმეშეწყობ ლონისძიებად მიაჩნდათ. ეფიეეს «ქრთულმა დამოუკიდებელმა კომიტეტმა» კავშირი ეკონომიის მოსმრე, რომელიც ამ პროგრამის განხორიელებას დაუფუძნებულ კრებას ანდობდა. 3. სოციალ-დემოკრატიული (მენშევიკური), რომელიც დამოუკიდებლობის პრინციპისადმი მაშინ ხელეთიაე თუ რუსეთი დამარცხდებოდა, გერმანია საქართველოს სუვერენიტეტის ცნობას ეკადეკეულებდა და საქართველოს დამოუკიდებლობის მოპოვების შესაძლებლობა მიეეკუთმოდა.

მსგავსი ხელშეკრულების ოსმალეთის მთავრობასთან დასაბამად სტამბოლში დამოუკიდებლობის კომიტეტის ეფნეკეს ჯგუფი გაემგზავრა. კონსტანტინოპოლში საქართველოს დამოუკიდებლობის ე. წ. „დადაინის კომიტეტი" შეიქმნა. დამოუკიდებლობის კომიტეტის სახელით მიხაკო წერეთელმა ჯერ კიდევ ინდოეფერენტულად იყო განწყობილი და ბოლოს ეკრძალა ფემოკრატიული რეკოლუციის განხორიელებაში ამპერის ძალთა მოლიანობაზე გადაკეთნდა და 4. სოციალ-დემოკრატიული ბოლშევიკური, რომელიც ომში საკუთარი მთავრობის დამარცხების ლენინურ პროგრამას ამიარებდა.

ამ ოთხი მამამთავლებიდან მასებას ყველაზე დიდი მხარდაჭერა სოციალ-დემოკრატიულ (მენშევიკურ) პარტიას ქქონდა. დღეს ჩვენი კვლევის საგანი არაა ამ მიზეზთა ძიება, რამაც ამ პარტიისა საქართველოს ეკლესიის დამოუკიდებლობის აღდგენა, რომელიც 1917 წლის 12 მარტს მოხდა ეროვნულ-სახელმწიფოებრივი დამოუკიდებლობის აღდგენისათვის ბრძოლაში პირველ ეტაპს წარმოადგენდა.

1917 წლის ივნისში ეი მოხდა საეკლესო მნიშვნელობის მოვლენა. გაიმართა ეროვნულ-დემოკრატიული პარტიის დამფუძნებელი ყრილობა. ახალმა პარტიამ, რომლის მეხეკეურებიე ყეენენ: ნ. ნიკოლაძე, სპ. კედია, ბ. გეგეშავა, რ. გაბაშვილი, ჰ. სურგულაძე, ვ. ეროვნული ინტერპარტიული საბჭო". „ეროვნული ინტერპარტიული საბჭო" მიმნილდ ისახავეს რეკოლუციის დაცვას და ქართველი ხალხის პოლიტიკურ-ეკონომიკურ, კულტურულ-საზოგადოებრივ და საერთაშორისო საჭიროებათა დაკმაყოფილებას და გამლიერას.

„ინტერპარტიული საბჭოს" თავმჯდომარედ აჩრეულ იქნა სოციალ-დემოკრატთაგან თავისი ეროვნული მოწამსით გამორჩეული აკაკი ჩხენკელი. მოადგილედ აირჩიეს გიორგი ლასხიშვილი, დდევნობა კი პაელე საყვარელიძეს დაეკისრა.

ამ პერიოდში პეტროგრადში დაკეგმილი იყო იმპერიის მასშტაბით ფემოკრატიული ძალების შეკრება. ამ სხდომაზე დასასწრებად „ინტერპარტიული საბჭომ" დამტკიცა დელეგაციი შემდეგი შემადგენლობით: ნ. ფორჩხანა, ა.ჯ ჩხენკელი, ხ. მდივანი და შ. ამირეჯიბი.

პეტროგრადში ფემოკრატიულ ძალთა შეკრება 1917 წლის 14 სექტემბერს შედგა. მას 1200-მე მეგი ფელეკეგი ფეიწრო. ფემოკრატიულ კრება პეტროგრადს მუშათა და ჯარისკაცთა დეპუტატების საბჭოს ალმასკომის თავმჯდომარემ ნიკოლოს ჩხეიძემ გახსნა. მან ყურადღება მეუოს ხელისუფლებასგან დაგოვებული მმიმე შემეკეფლროს ლაკეფილობიაზე გაამხეილა.

თათბირზე შემდეკ სიტყვით ბამეთდა ფროვნობ. ფემოკრატიულ ძალთა ერთიანობის ბრძოლაში ეროვნული თვითგამორკვევის მიზანშეწონლობა; ეროვნ თანასწორობა და ხუვერენიტეტი სოციალისტური სისტემის თავარ პირობად გამოცხადდა. ამ პარტიებმა, რომლებიც მოლეანთა ფარეტეტში იდგნენ, დაუფუძნებელ მაკეკეს ხელი ამეერკეკეანიაში რეალური ძალაუფლების დაპაგრონებას.

ეროვნულ-სახელმწიფოებრივი დამოუკიდებლობისაკენ ერთ-ერთი უმნიშვნელოვანესი პრაქტიკული ნაბიჯის გადადგმა „ამერეკეკეანიის კომისარიატის" შექმნა იყო.

პაატა სურგულაძე,
ისტორიის მეცნიერებათა კანდიდატი, საქართველოს პარლამენტის მუდმივი წარმომადგენელი ღსთ საპარლამენტოროსში ასამბლეაში.

„პირველი რესპუბლიკის" დაბადება

ასე დაიწყო

ამერიკის სამხრეთ-აღმოსავლეთ ნაწილში, ტექასის ერთ-ერთ ქალაქ ოსტინში, ბიბლიოთეკა ეროვნულ-ეთნოგრაფიულ ინსტიტუტთან ერთად ინახავს ფოტოალბომს, ალბომ „ეროვნული ბიბლიოთეკა" ეწერა. ალბომი ბ. ბ. ბ. ... ...

№ 126. შაბათი, 26 მაისი, 2001 წელი.

ისტორია

რელიკვიები საქართველოს დაუბრუნდა

შვეიცარიაში, საქართველოს საელჩოში კულტურის ატაშედ მუშაობის დროს, საელჩოს თანადგომითა და ხელშეწყობით, გასული წლის სექტემბერში, ძ. ციურიხში, შვეიცარიელი ძართველოლოგის ძ-ნ ლია ფლურის კერძო კოლექციაში აღმოვაჩინე საქართველოს პირველი დემოკრატიული რესპუბლიკის (1918-1921 წწ.) დამოუკიდებლობისა და სახელმწიფო ატრიბუტიკის ამსახველი პირველხარისხოვანი ისტორიული რელიკვიები:

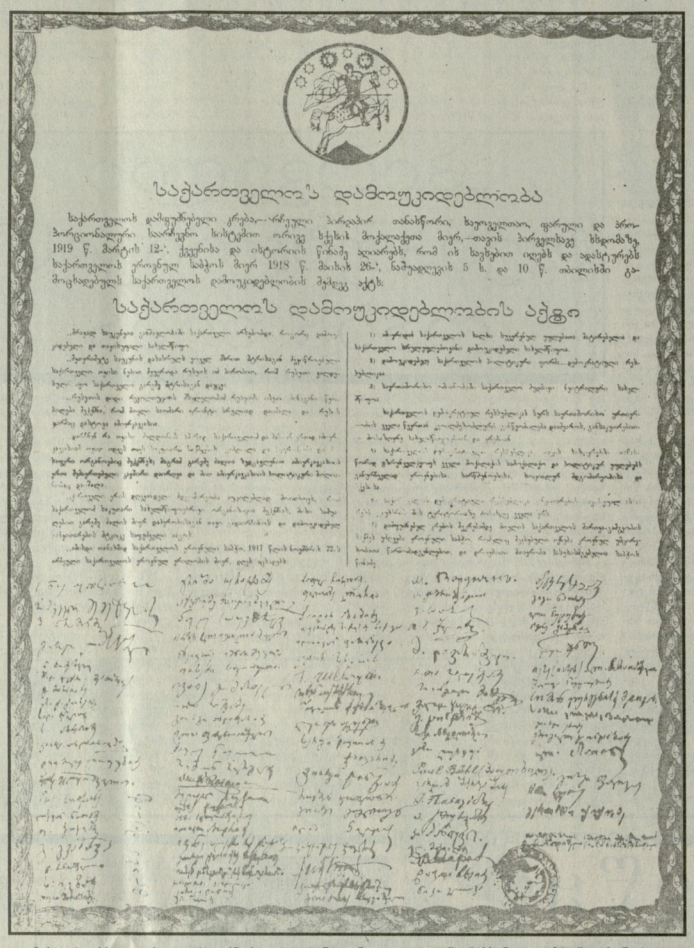

საქართველოს დამოუკიდებლობა

საქართველოს დამოუკიდებლობის აქტი

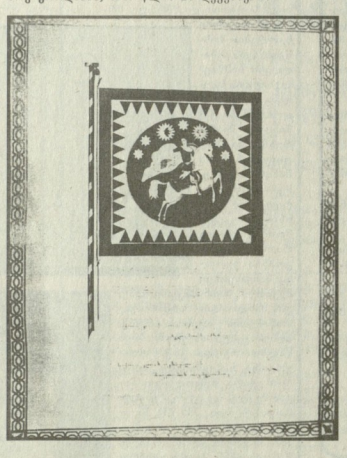

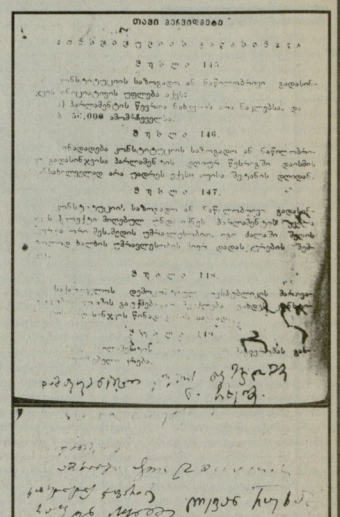

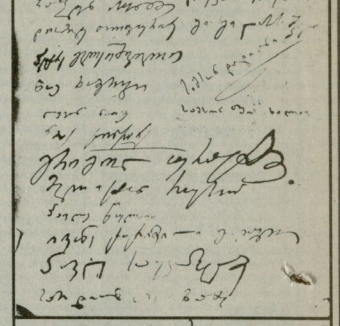

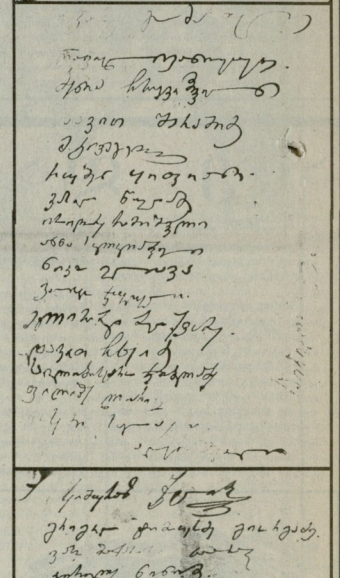

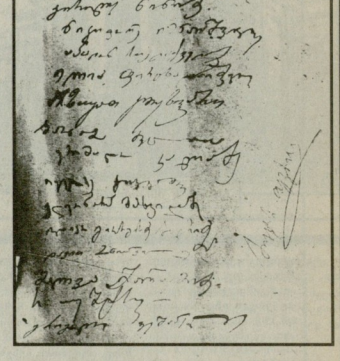

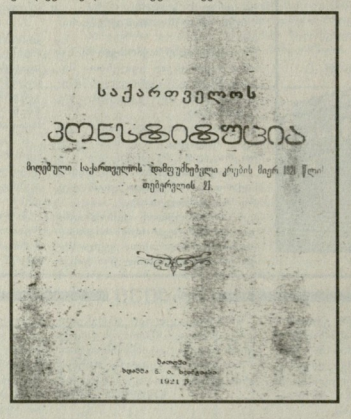

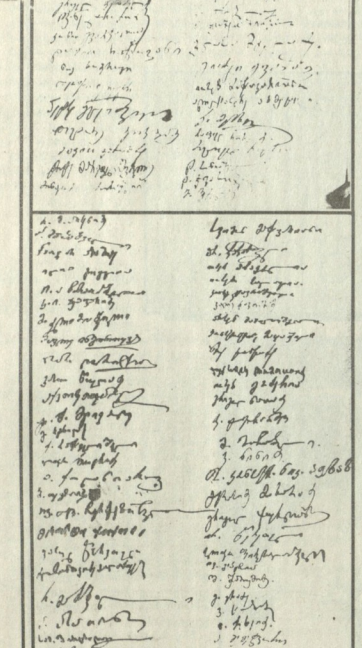

1. საქართველოს დამოუკიდებლობის აქტი, 1918 წლის 26 მაისს, აქამდე უცნობი ფედანი, 88 ხელმოწერით, ხელმოწერები აგებოდნაგებია. იგი წარმოადგენს საქართველოს ეროვნული საბჭოს (პარლამენტის) მიერ 1918 წლის 26 მაისს, თბილისში გამოცხადებულ დამოუკიდებლობის აქტის ფედანს. მას ხელს აწერენ: 1. მალეკი ვ. ალექსი-მესხიშვილი, 2. ნოე რამიშვილი, 3. გიორგი ეურული, 4. გიორგი ლასხიშვილი, 5. გრიგოლ ვეშაპელი, 6. ივანე ლორთქიფანიძე, 7. კოწია ბეგარჯალაძე, 8. დავით ჩიქოანი, 9. ნოე ხომერეალი, 10. ლეონტი ფლენი, 11. პეტრე გელეფიშვილი, 12. თეოდორე კიკვაძე, 13. დავით ვაჩნაძე, 14. გიგა მარგველაშვილი, 15. მინაფორა გოროშელიძე, 16. ნოე ფორდანია, 17. ელ. ბოგუნია, 18. პაველ საყვარელიძე, 19. ისიდორე რამიშვილი, 20. სალამისხერო ჯიბლაძე, 21. ა. ჭიაბერაშვილი, 22. ელასი ჩაელაძე, 23. გიორგი ბეგიშვილი, 24. ოსეფ შაჰვაროანი, 25. ალექსანდრე ახმეტელი, 26. კ. შეხნი, 27. რაფაელ ჩიხლაძე, 28. მელიგორ ბუსია, 29. დ. ონიაშვილი, 30. ფ. ჯავახიშვილი, 31. მ. მიქელაძე, 32. რ. მ. არსენაძე, 33. ა. საბაშვილი, 34. პაიდარ აბაშიძე, 35. იალი ბოგელია, 36. ი. ა. ბარათაშვილი, 37. კ. ი. ჯაფარიძე, 38. მ. კლიმიაშვილი, 39. პაველ ინგოროყვა, 40. იას. ლორთქიფანიძე, 41. ვასო წულაძე, 42. ექვთიმე თაყაიშვილი, 43. აღ. ბ. მდივანი, 44. გ. რეხლაძე, 45. ქ. რაჭველიშვილი, 46. ილიკო ბაღრიძე, 47. ა. ქილანთაროვი, 48. ბ. თევზაია, 49. ივ. ლევ. ზერქეზიშვილი, 50. ეკრონგი ქიქოძე, 51. ვასილ წერეთელი, 52. (ხელმოწერა გაურკვეველია), 53. რ. ბაბაშვილი, 54. ა. ასათიანი, 55. სამ. ფირცხალავა, 56. ლევან ასათიანი, 57. ლ. უზნაძე, 58. ვ. ბურჯანაძე, 59. მ. მანდუკელი, 60. ნ. ელიავა, 61. აკაკი პაპავა, 62. სვიმონ მაჭავარიანი, 63. არ. ჯიჯანაშვილი, 64. ოსეფ აბაკელია, 65. ოსეფ სალაყაია, 66. კონსტ. დავარიშვილი, 67. კალე ქავთარაძე, 68. არსენ მამულაიშვილი, 69. კონსტანტინე მაყაშვილი, 70. ნოე ცინცაძე, 71. ალექანდრე ლომთათიძე,, 72. ოსეფ გოხეია, 73. გრიგოლ ნათაძე, 74. ფ. ბოგიჩაიშვილი, 75. მ. მაჩაბელი, 76. ვ. ნინიაძე, 77. თ. კოსტ. ნიკ. ავსაბი, 78. ეკრასიმე მახარაძე, 79. გრიგოლ ქურდიანი, 80. ირ. წერეთელი, 81. ილიკო ფირცხალაიშვილი, 82. ივ. გობეჩია, 83. შ. ქარუმიძე, 84. გ. ერაძე, 85. ვ. ცაბაძე, 86. ნ. ჩხეიძე, 87. ე. ბეგიჭკორი, 88. გ. ანჯაფარიძე.

2. საქართველოს რესპუბლიკის ლერბი, მხატვარი ეროსოფ შარლემანი, ფედანი, აკვარელი. მას საკუთარი ხელმოწერებით ამტკიცებენ საქართველოს პარლამენტის თავმჯდომარის ამხანაგის (მოადგილე) ექვთიმე თაყაიშვილი და საქართველოს რესპუბლიკის მთავრობის თავმჯდომარე ნოე ჯორდანია, 1918 წლის 27 დეკემბერი.

3. საქართველოს რესპუბლიკის მთავრობის შტანდარტი, მხატვარი პროფ. ოსეფ შარლემანი, ფედანი, აკვარელი. მას საკუთარი ხელმოწერებით ამტკიცებენ საქართველოს პარლამენტის თავმჯდომარის ამხანაგი (მოადგილე) ექვთიმე თაყაიშვილი და საქართველოს რესპუბლიკის მთავრობის თავმჯდომარე ნოე ჯორდანია. 1918 წლის 27 დეკემბერი.

4. საქართველოს დამოუკიდებლობა; საქართველოს დამოუკიდებლობის აქტი. ტექსტი სტამბურადაა ნაბეჭდი. ხელმოწერები კი ავტოგრაფუნია, უწის სულ 101 ხელმოწერა; წარმოადგენს საქართველოს დამფუძნებელი კრების (პარლამენტის) მიერ თავის პირველსავე სხდომაზე 1919 წლის 12 მარტს მიღებულ და დადასტურებულ 1918 წლის 26 მაისის დამოუკიდებლობის აქტს უმნიშვნელო სტილისტური და ორთოგრაფიული ცვლილებებით. აქამდე უცნობი ფედანი, რომელიც წარმოადგენდა საქართველოს დამფუძნებელი კრების (პარლამენტის) საკუთრებას, რასაც მოწმობს მასზე თანმხმო მიმბეჭდი საქართველოს დამფუძნებელი კრების ბეჭდის ტეიფრული ანაბეჭდი. მას ხელს აწერენ: 1. ნოე ჯორდანია, 2. ევგენი გეგეჭკორი, 3. ნოე რამიშვილი, 4. გიორგი ლასხიშვილი, 5. ნოე ხომერეალი, 6. მალეკი ვ. ალექსი-მესხიშვილი, 7. გ. მახარაძე, 8. გრ. გ. გიორგაძე, 9. ხილ. ჯიბლაძე, 10. რ. არსენაძე, 11. კონსტ. ანდრონიკაშვილი, 12. დიმიტრე თოფურიძე, 13. პეტრე გელეფიშვილი, 14. ნოე ცინცაძე, 15. ლევან ნათაძე, 16. თ. კოკვაძე, 17. გიორგი ბეგიშვილი, 18. დ. ონიაშვილი, 19. ს. თევზაძე, 20. დავით შარაშიძე, 21. ელასი ჩაელაძე, 22. გრიშა ურაგაძე, 23. ექვთიმე თაყაიშვილი, 24. პაველ საყვარელიძე, 25. ოსეფ ელიგულაშვილი, 26. ნიკოფორე იმნაიშვილი, 27. ოსეფ სალაყაია, 28. ივანე გომბრელი, 29. ლიმა ბოლქვაძე, 30. გიორგი ანჯაფარიძე, 31. იალი ფირცხალაიშვილი, 32. პაველ წულაია, 33. სიმონ ხერგასელიძე, 34. Мирза...(?), 35. მელიგორ რუსია, 36. ივანე ჭოვჭანიძე, 37. ანა სოლოდაშვილი, 38. ილიკო ბაღრიძე, 39. ივანე აღლესი ძე გაგიშვილი, 40. გიორგი ექვთიმეს ძე მურვანიძე, 41. ოსეფ კონსტანტინეს ძე მაჭავარიანი, 42. კონსტანტინე კანდელაკი, 43. კირილე ნინიძე, 44. ვას. წულაძე, 45. რაფაელ ჩიხლაძე, 46. ფილიპე ლორია, 47. პაიდარ აბაშიძე, 48. ალექსანდრე ხიგუს ძე ჩიქავა, 49. ალ. ივან. ფარნიავი, 50. კაღირ შერვაშიძე, 51. Т. Шевчук, 52. რუფენ აუმგროვი, 53. ნიკოლოზ ქუმსიშვილი, 54. ლეონტი ქლენი, 55. სერგი დავითის ძე ჯაფარიძე, 56. გიორგი ეინეაძე, 57. რუფენ ყიფიანი, 58. გიორგი გიგულ...(?), 59. ილია კოპალეიშვილი, 60. კონსტანტინე ჯაფარიძე, 61. (ეზელმოწერა არაბულად), 62. კონსტანტინე სახანარიშვილი, 63. ბენია გიგოს ძე ჩხეკეიშვილი, 64. М. Варданян, 65. ა. ჭიაბრიშვილი, 66. ვ. ცაბაძე, 67. თ. ს. ჭელიძე, 68. მ. ფაჯარიშვილი, 69. ანანია სალუქვაძე, 70. (ხელმოწერა გაურკვეველია), 71. ვალეკო ჯუელი, 72. გ. ცისკარიშვილი, 73. სიკო ახმეტელაშვილი, 74. ვასო ღურჭუა, 75. Paul Bulh (პაულ ბილ), 76. ვარლამ შერვაშიძე, 77. (ხელმოწერა ბერძნულადაა), 78. არზაყან ემუხვარი, 79. კ. პანიეკი, 80. ელ. მახვილაძე, 81. (ხელმოწერა გაურკვეველია), 82. დავით ჩხეიძე, 83. ნიკო ელიავა, 84. ისიდორე რამიშვილი, 85. პეტრე ხურციელაძე, 86. გიგო ნათაძე, 87. ილია ნუნუბიძე, 88. ივანე გობეჩია, 89. ლეო შენეფელაია, 90. ივსე (ოსეფ) ალ. ბარათაშვილი, 91. მალეკი ნუნუბიძე, 92. სიმონ ბურჩენის ძე ფლიანი, 93. სამსონ გიორგის ძე ფირცხალავა, 94. გიორგი ერაძე, 95. გრიგოლ ეინცაბაძე, 96. ალ. ასათიანი, 97. გიორგი ფაღავა, 98. სპარ. კვლია, 99. ეკრონგი ქიქოძე, 100. თავმჯდომარის ამხანაგი ალ. ლომთათიძე, 101. მუხრან ოდიშელი (ოინა მაქსიმეს ძე ხოჭოლავა).

5. საქართველოს პირველი კონსტიტუცია, მიღებული საქართველოს დამფუძნებელი კრების მიერ 1921 წლის 21 თებერვალს, ბათუმი, სტამბა ნ. ი. ხეინაიანი, 1921 წელი. იგი უნდა ჩაითვალოს ფედნად, რადგან დამტკიცებული არის ტექსტის ბოლოს დართული ავტოგრაფული ხელმოწერებით (მაგ მელნის სამრეხი ფურცელიც კი არის შემორჩენილი). ხელს აწერენ: 1. დამფუძნებელი კრების თავმჯდომარე ნიკოლოზ (კარლო) ჩხეიძე. 2. მთავრობის თავმჯდომარე ნოე ჯორდანია, 3. დამფუძნებელი კრების თავმჯდომარის უფროსი ამხანაგი (პირველი მოადგილე) ალექსანდრე ლომთათიძე, 4. კონსტანტინე ჯაფარიძე, 5. რაჟდენ არსენიძე, 6. დიმიტრე თოფურიძე, 7. პეტრე გელეფიშვილი, 8. ნოე ხომერეალი, 9. ლევან ნათაძე, 10. ნოე ცინცაძე, 11. გრიგოლ ურაგაძე, 12. მელიგორ რუხია, 13. პაველ წულაია, 14. ივანე გაგიშვილი, 15. პაველ საყვარელიძე, 16. სარდიონ თევზაძე, 17. ლევან რუხაძე, 18. გიორგი ღლიხინელი, 19. სამსონ დადიანი, 20. გრიგოლ რეხილაძე, 21. ოსეფ ბარათაშვილი, 22. სამსონ ფირცხალავა, 23. ალექსი-მესხიშვილი, 24. (ხელმოწერა გაურკვეველია), 25. ივანე გომბრელი, 26. რაფიელ ივანიეკი, 27. ბენია ჩხეკეიშვილი, 28. გრიგოლ ეინცაბაძე, 29. დავით შარაშიძე, 30 (ხელმოწერა გაურკვეველია), 31. რუფენ ყიფიანი, 32. ვასილ წულაძე, 33. ისიდორე რამიშვილი, 34. ანნა სოლოდაშვილი, 35. ნიკო ელიავა, 36. ვალიკო ჯუელი, 37. ელისაბედ ბოლქვაძე, 38. დავით ჩხეიძე, 39. სილიბისტრო ჯიბლაძე, 40. ფილიპე ლორია, 41. ოსეფ სალაყაია, 42. ილია კოპალეიშვილი, 43. ოსეფ ჯ. მაჭავარიანი, 44. სპირიდონ კვლია, 45. თეიმურაზ ჭელიძე, 46. გრიგოლ ბიმოთეს ძე გიორგაძე, 47. ვასო ბაქრიაძის ძე ცაბაძე, 48. კირილე ნინიძე, 49. ნიკიფორე იმნაიშვილი, 50. აბაელონ ხელაქვეიძე, 51. ილია ფირცხალაიშვილი, 52. არზაყან ემუხვარი, 53. ბარნაბა ძველაია, 54. ერმოლო კალაძე, 55. თევზორე კიკვაძე, 56. ელეონორა მახვილაძე, 57. ილიკო გიორგის ძე ბაღრიძე, 58. დავით ონიაშვილი, 59. მალეკი ქარუმიძე, 60. რუფენ აუმგროვი, 61. გრიგოლ ვეშაპელი, 62. ბიქმორ თევზაია.

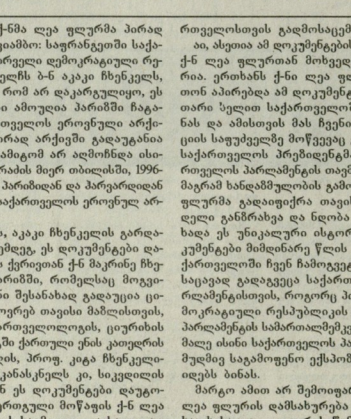

რიგრრრ ვხედავთ, 1918 წლის 26 მაისს გამოცხადებული დამოუკიდებლობის აქტის ფედანს, რომელიც აქამდე უცნობი იყო, ხელს აწერს 88 პიროვნება, ხოლო 1919 წლის 12 მარტს საქართველოს დამფუძნებელი კრების პირველ სხდომაზე მიღებულ და დადასტურებულ ამავე აქტს, რომელიც დღემდე ფედნად ცხადდებოდა, ხელს აწერს უკვე 101 პიროვნება. მათ შორის ბევრი მეორეზეა, მაგრამ უკვე დოკუმენტურად ირკვევა, თუ ვინ იყვნენ 1918 წლის 26 მაისს გამოცხადებული დამოუკიდებლობის აქტის პირველი ხელმოწერილი და ვინ მიეშალა მათ 1919 წლის 12 მარტს. ამას გარდა, ახლა უკვე ვიცით, საქართველოს პირველი კონსტიტუციის ხელმოწერთა ვინაობაც.

ყველა ეს დოკუმენტი, როგორც ვთქვეთ, აღმოჩნდა შეეიცარიაში, ქ. ციურიხში, შვეიცარიელი ქართველოლოგის ქ-ნ ლია ფლურის კერძო კოლექციაში.

საინტერესოა, საიდან და როგორ მოხვდა 1921 წლის თებერვალში, ბოლშევიკური ოკუპაციის დროს, საქართველოდან პარიზში გაგაწილი ჩვენი დამოუკიდებლობისა და თავისუფლების ეს წმიდათაწმიდა სიმბოლოები შეეიცარიაში, ქ. ციურიხში, ქ-ნ ლია ფლურთან?

თვითონ ქ-ნმა ლია ფლურმა პირად საუბარში გვითხრა: საფრანგეთში საქართველოს პირველი დემოკრატიული რესპუბლიკის ელჩს ბ-ნ აკაკი ჩხენკელს, იმის მიმთა, რომ არ დაკარგულიყო, ეს დოკუმენტები ამოუღია პარიზში ჩაგაწილი საქართველოს ეროვნული არქივიდან და პირად არქივში გადაუგანია დასაცავად. ამიგომ არ აღმოჩნდა ისინი გურამ შარაძის მიერ თბილისში, 1996-1997 წლებში პარიზიდან და პარვარდიდან ჩამოგანილ საქართველოს ეროვნულ არქივში.

1959 წელს, აკაკი ჩხენკელის გარდაცვალების შემდეგ, ეს დოკუმენტები დარჩენილა მის ქვრივთან ქ-ნ მარინე ჩხენკელთან პარიზში, რომელსაც მოგვინახავთ ისინი შესანახად გადაუცია ციურიხში მცხოვრებ თავისი მაშლისთვის, ცნობილი ქართველოლოგის, ციურიხის უნივერსიტეტში ქართული ენის კათედრის დამაარსებლის, პროფ. კიკა ჩხენკელისთვის. ამ უკანასკნელს კი, სიკედილის (1963 წ.) წინ ეს დოკუმენტები დაუფარავია მისი ერთგული მოწაფის ქ-ნ ლია ფლურისათვის საამოდენ და სათუთად დასაცავად და შესაფერ დროს – საბჭოთა რეჟიმის დამხობის შემდეგ, საქართველოსთვის გადმოსაცემად.

აი, ასეთია ამ დოკუმენტების ციურიხში, ქ-ნ ლია ფლურთან მოხვედრის ისტორია. ერთხანს ქ-ნი ლია ფლური თვითონ აპირებდა ამ დოკუმენტებს საკუთარი ხელით საქართველოში ჩამოგანას და ამისთვის მას ჩვენი ინფორმაციის საფუძველზე მოწვევაც გაუგზავნეს საქართველოს პრეზიდენტმა და საქართველოს პარლამენტის თავმჯდომარემ, მაგრამ ხანდაზმულობამ ვერ ქ-ნმა ლია ფლურმა გადაიფიქრა თავისი პირვანდელი განზრახვა და ნდობა გამოგვიცხადა ეს უნიკალური ისტორიული დოკუმენტები მიმდინარე წლის მარტში საქართველოში ჩვენ ჩამოგვეგანა და დასაცავად გადაგვეცა საქართველოს პარლამენტისა სამართალმემკვიდრისთვის. მალე ისინი საქართველოს პარლამენტის შუძმე საგამოფენო ექსპოზიციაში დადგებს ბინას.

მარტო ამით არ შემოიფარგლება ქ-ნ ლია ფლური დამსახურება ქართველი ხალხისა და კულტურის წინაშე. თავის კოლეგებთან – პროფ. იოსანდა მარშევთან და რუთ ნოიკომთან ერთად მისი მონაწილეობით მომზადებული და გამოცემული ისეთი ფუნდამენტური შრომები, როგორიცაა პროფ. კიკა ჩხენკელის ორტომანი „ქართული ენის შესავალი“ (ციურიხი, 1958) და „ქართულ-გერმანული ლექსიკონი“ (26 ნაკვეთად, ციურიხი, 1960-1974). ამას გარდა, დიდია მისი წვლილი ქართული ენასიკური ლიტერატურის ეტაკლთა გერმანულ ენაზე თარგმნასა და გამოცემაში. კერძოდ, მისი ხელმძღვანელობით ციურიხელ გამოცემლობა „ამირანში“ აიწყო და დაბეჭდა „ვეფხისტყაოსნის“ (1957), მოთა რუსთაველის „ვეფხისტყაოსნის“ (1974), აკაკი წერეთლის „ზემი თავგადასავალის“ (1990), „თანამედროვე ქართული მოთხრობის (1991) რუთ ნოიკომისეული გერმანული თარგმანები.

ამიგომაც, ახლახან, საქართველოს პარლამენტმა ქ-ნი ლია ფლური საქართველოს პრეზიდენტის წინაშე წარადგინა საქართველოს საპაგო მოქალაქის წოდების მისანიჭებლად.

გიორგი შარაძე,
1999-2001 წლებში შეეიცარიის კონფედერაციაში საქართველოს საელჩოს კულტურისა და პრესის აგენტი.

გამოიწერეთ, იყიდეთ, იკითხეთ გაზეთი „საქართველოს რესპუბლიკა“!

მადლიერება

ქაი ებრაელი კაი ქართველის მოძმეა და კაი საქართველოს მამულიშვილიც.

რაბინი დავით ბაბაზონი.

ქარიფველი ხალხი ყოველთვის იყო ჩვენი დამეგობრები და ჩვენც – მისი ერთგულნი... ებრაელს თავისთან არ უდადგია ქართველი ხალხისათვის... ახალგაზრდა ისრაელო! იყავი კარგი პატრიოტი საქართველოსი, ეს სახარე ერთგულად ქართველი ერის ინგერესებს, – აღნიშნავდა რაბი დავით ბაბაზონი ჯერ კიდევ 1916 წელს.

ებრაელების საქართველოში ყოფნის 26 საუკუნოვანი ისტორია ამ სიტყვების ნათელი დადასტურებაა. ქართველი ებრაელობა ყოველთვის, ლხინი იყო თუ ჭირი, გვერდში ედგა ქართველი ხალხს. საკმარისია გავიხსენოთ, თუ ვინ ვიყო, როგორი იყო ქართველ ებრაელთა დამთავლებულება საქართველოს დამოუკიდებლობის აღდგენის მამანი.

ეს იყო 1918 წლის 26 მაისს. ქართველი ებრაელობა არა მარტო უბრალოდ მიესალმა ამ ფაქტს, საქართველოს დამოუკიდებლობის აქტზე სამი ებრაელის ხელმოწერაა, მათ შორის ორი ქართველი ებრაელი – იოსებ ელიგულაშვილისა და შომე დავარაშვილის, მესამე საქართველოში მცხოვრები რუსი ებრაელია.

ვინ იყვნენ იოსებ ელიგულაშვილი და შომე დავარაშვილი?

დამოუკიდებლობის აქტზე ხელმოწერილი და შემდეგში საქართველოს პარლამენტის წევრები იოსებ არონის ძე ელიგულაშვილი (1890-1952) – საქართველოს დამოუკიდებელი რესპუბლიკის მთავრობის უფინანსოა და ვაჭრობა-მრეწველობის მინისტრის მოადგილე, „ყველი განათლებული, ეფერული და ადამიანი, გამორჩეული გამაკუთრებული ორგანიზაციორის ნიჭიერებით, იმეობით ქართველი ებრაელი, უწინარი, მორცხი და მორიდებული, დიდი ერთგული მოღვაწე საქართველოსა, ყველგან ერთგული, მეოხე და ადგილსახი აღმსრულებელი დაკისრებული მოვალეობისა", დაბადა და აღიზარდა ქუთაისში, გრადიეიოელად ყოველივე ქართულის მოყვარული ფიდარი ქართველი ებრაელთა ოჯახში. იგი ერთ-ერთი იყო არონ ელიგულაშვილის (1856-1938) ოთხ შვილს შორის, თვითონ არონ ელიგულაშვილი ქუთაისის პირველი გილდიის ვაჭარი და ქველმოქმედი იყო. იოსებმა ოქროს მედალი დაამთავრა ქუთაისის რეალური სასწავლებელი და სიმპაზიელიდანვე ჩაება სოციალ-დემოკრატიულ მოძრაობაში. 15 წლის ასაკში მონაწილეობდა 1905 წლის რევოლუციურ გამოსვლებში, რის გამოც რამდენიმე თვე ციხეში დაჯდა. იოსებ ელიგულაშვილმა 1916 წელს დაამთავრა მოსკოვის კომერციის ინსტიტუტი და დარჩენა საპროფესორო მოსამზადებელად. მაგრამ მან ეგი თქვა ამ წინადადებაზე და აქტიურად ჩაება სოციალ-დემოკრატიულ მოძრაობაში, მალე ეგხდა მისი ერთ-ერთი ექნერალური ფიგურა. 1919 წლის თებერვალს არჩეულები სოციალ-დემოკრატებისგან სიით წარდგენილი 130 კაციდან ლეპუტატად გავიდა 109, მათ შორის, – ქართველ ებრაელთა კანდიდატი იოსებ ელიგულაშვილი. მისი დამსახურება და შესაძლებლობანი შენიშნა კონსტანტინე კანდელაკმა, საქართველოს დამოუკიდებელი რესპუბლიკის მთავრობის უნინისთა და ვაჭრობა-მრეწველობის მინისტრად ამ იგი თავის მოადგილედ დანიშნა. ამის შემდეგ იგი ბერლინად მოვლენილს საქართველოს განადგურებული სახალხო მეურნეობის აღსაგენად. მონაწილეობდა ნერეოპოლიტთა კონფერენციაში, ინტერვიუ. ინტერვიუ. ინტერვიუ. ინტერვიუ. ინტერ... ინტერ... ინტ... ინ... ... ...

ვუწოდებთ ლაურეატებს!

ეს ერთი და სხვა მრავალი!..

ვინ გაიმარჯვა საუკეთესო ლექსისა და მოთხრობისთვის „საქართველოს რესპუბლიკისა“ და „ბაგთის“ მიერ გამოცხადებულ ერთობლივ კონკურსში

რეგორც ჩვენმა მკითხველებმა უკვე იცით, გაზეთმა „საქართველოს რესპუბლიკამ“ და „ბაგთიმ“ შემოქმედი სტუდენტი ახალგაზრდობისთვის ერთობლივად მოაწყვეს მხატვრული (პოეზია, პროზა) კონკურსი, რომელშიც მონაწილეობის მიღება შეეძლო ყველა სტუდენტს ახალგაზრდას, ვისაც უყვარს მხატვრული ლიტერატურა და თავდადაც „ბილს უსინჯავს“ მხატვრულ სიტყვას.

კონკურსზე წარმოდგენილი მოთხრობა არ უნდა ყოფილიყო მანქანაზე გადაბეჭდილი ნ 5 გვერდზე მეტი, ხოლო პოეტური ნაწარმოებების წარმოდგენა შეიძლებოდა 200 სტრიქონამდე.

კონკურსში გამარჯვებულთათვის „ბაგთის“ მიერ დაწესებული იყო ერთი პირველი პრემია 200 ლარის ოდენობით, ორი მეორე პრემია — თითო 150 ლარის ოდენობით, ორი მესამე პრემია — თითო 100 ლარის ოდენობით.

კონკურსის ჟიურის დასაბეჭდად უნდა შეეერჩია, აგრეთვე, რამდენიმე საუკეთესო ნაწარმოები.

საპონსორსო ნაწარმოებთა წარმოდგენის საბოლოო ვადა იყო 2001 წლის 30 აპრილი.

პირობის თანახმად, კონკურსის შედეგებს ეაქვთქვნიათ 26 მაისს — საქართველოს დამოუკიდებლობის დღეს.

კონკურსის პირობების გამოცხადებისთანავე ეროვნული ინფორმაციის და მოთხრობა შემოვიდა. სასახარულოა, რომ კონკურსის მონაწილენი მარტო დედაქალაქის უმაღლესი სასწავლებლების სტუდენტები არ არიან. კონკურსში მონაწილეობის მისაღებად ნაწარმოებები შემოვიდა, აგრეთვე, ბათუმიდან, ქუთაისიდან, ზუგდიდიდან, ცხინვალიდან, თელავიდან, გორიდან, მესტიიდან. სულ კონკურსში ასზე მეტმა სტუდენტმა-ავტორმა მიიღო მონაწილეობა. ამთანად უმრავლესობას აშკარად ეტყობა წიგნიერება, ნაკითხობა, მხატვრული სიტყვის დიდი სიყვარული, რაც იმის საწინდარია, რომ ხვალ ისინი თავიანთ აუცილებელ სათქმელს ოსტატურად ჩამოასხამენ და ისე მიიტანენ მკითხველამდე.

კონკურსის ჟიური შეეცადა, რომ ზომიერად მკაერი ყოფილიყო. მთლიანად დასაწერი თითქმის არაფერი შემოსულა. თამამად შეიძლება თქმა, რომ ყველა საკონკურსო მასალა გარკვეული ნიჭიერების მუტაც შეიცავს. უდავოდ აღსანიშნავია, რომ პოეზიასთან ერთად ჩვენმა ახალგაზრდა ავტორებმა არც პროზაზე თქვეს უარი. ერთი შეხედვით, ისეთი შთაბეჭდილებაც ეგა ბავგრჩა, რომ საქართველო როგორც პოეტების ქვეყანა, თანდათან პროზაიკოსების ქვეყანაც ხდება. ბევრი ჩვენი ახალგაზრდა უკვე პოეზიით კი არა, პირდაპირ პროზით იწყებს და არცთუ უროგოდ.

ამის აშკარა მაგალითია თბილისის სახელმწიფო სამედიცინო უნივერსიტეტის მე-3 კურსის სამკურნალო ფაკულტეტის სტუდენტი ბიორგი კერესელიძე, რომლის ლირიკულ ჩანახატს („ბეთვრი“) კონკურსის ჟიურიმ პირველი პრემია მიანიჭა, ხოლო *ლექსები დასაბეჭდად შეარჩია.*

ჟიურიმ მეორე პრემიის ღირსად ცნო თბილისის კულტურის სახელმწიფო უნივერსიტეტის მე-3 კურსის სტუდენტები იმედა ცაცანიძე და ზვიად ბერიძაძე, რომლებიც ხვალ-ზეგ, იმედია, უფრო მძლავრ სიტყვას იტყვიან ქართულ პოეზიაში.

ორი მესამე პრემია სამმა ახალგაზრდამ გაიყო (ერთ-ერთია თბილისის სახელმწიფო უნივერსიტეტის მარკეტინგის ფაკულტეტის მე-3 კურსის სტუდენტი ნინა ჩირძოხაშვილი (ლექსი — „დედა“, ჩანახატი — „თანდილა“); მეორეა თელავის სახელმწიფო უნივერსიტეტის ფილოლოგიის ფაკულტეტის პირველი კურსის სტუდენტი (უცხო ენების სპეციალობით) მაია წიფნაძე (ჩანახატი — „სამშობლო“), ხოლო მესამეა — ივანე ჯავახიშვილის სახელობის თბილისის სახელმწიფო უნივერსიტეტის სტუდენტი (დიპლომატიის ისტორია, მესამე კურსი) ბიორგი ათანელაშვილი (მოთხრობა „იოანეს შთინელი სანთელი“).

ჟიურიმ დასაბეჭდად შეარჩია კობა გუკიძის, ბიორგი ათანელაშვილის, მარიკა კერძაშვილის ლექსები, ძეთი ჯორდანის, ფუფუ ბალდელის (ლა ძარჩილაძის) მოთხრობები.

კონკურსის ჟიური (თავმჯდომარე გურამ ბოგიანშვილი) უწინარესად, სულითა და გულით ულოცავს გამარჯვებულებს და გულითადად მადლიერია ყველასი, ვინც იმონაწილეეთა ჩვენს კონკურსში.

„საქართველოს რესპუბლიკის“ რედაქცია კვლავაც სიამოვნებით და მუდმივად ითანამშრომლებს ჩვენს ნიჭიერ ახალგაზრდებასთან, ვისაც, როგორც იტყვიან, არ ასვენებს ახლად წამოვიდული „შემოქმედების ცეცხლი“.

დღეს წარმოგიდგენთ პირველი ჭრემიის ლაურეატს!

გიორგი კერესელიძე

„გემშვიდობები სამარადისოდ, სამარადისოდ გემშვიდობები“

გალაკტიონი.

ისმა აშკავდნენ ქარიშხლები
და ნამქერს აკრიალებენ ხელნი.
სოფელში ლომსიყვრად მშე.
მჭრელ თვალებს აელვარებს. ლეგა
ტრებელი თვალებს ალელვარებს. ლეგ
ტრებელ თვალებს ალელვარებს. ლეგ
ტრებელ თვალებს ალელვარებს. ლეგ
ტრებელ

ეროვნული ბიბლიოთეკა

აშენდა

ახალი „იმედი“ მუშტაიდში

მუშტაიდის ბაღის ერთ მყუდრო კუთხეში, ბუსკიმეღლის თეკერის გვერდით, სადაც უწინ მარგი ბიას კომპლექსური მოედანი იყო, დღეს საბეიმოდ გახსნეს მინიფუტბურთის ხელოვნურსადარაინი სტადიონი (43X23).

– თბილისის მერიის, საკრებულოს და მათი ხელმძღვანელების – ვანო მოდელავას, ვალერიანეს, ლევან ბაბალიძეს, ნინა ბურჯანაძეს, ალეკო ბოლქვაძეს, ალეკო ბოლქვაძეს, ალეკო ბოლქვ

საქართველოს რესპუბლიკა
№ 126. შაბათი, 26 მაისი, 2001 წელი.

ალბომი

ქეელას რაიმე აქვს სახსოვარი

„ლენფილმი“, 1937 წელი – მომდინარეობს გადაღება ფილმისა „მოგზაურობა არზრუმში“. კადრში: შორა (ალექსანდრა) თოიძე (მარო), და დამიგრი ყურავლიოვი (ალ. პუშკინი).

პროფესორ იოსებ ბეთრელიძის არქივიდან.

შეგახსენებთ, რომ სურათების გამოქვეყნება უფასოა. ტელ: 99-66-10.

რედაქციას გთხოვთ, მობრძანდეთ დაბეჭდილი სურათების ორიგინალებისათვის. დაკარგული შემთხვევაში ჩვენ პასუხს ადარ ვაგებთ.

ლიმილის დოზა

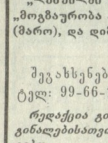

– თეთრი ცხვრები შავ ცხვრებზე მეგლ რაგომ ჭამენ?

– იმიგომ, რომ თეთრი ცხვრები შავებზე ბევრია.

* * *

– რა განსხვავებაა ლიმონსა და თეთრ სპილოს შორის?

– ლიმონი ყვითელია.

* * *

– რას მიეიღებთ ცხვრისა და კენგურუს შეჯვარებით?

– თეთრ ჯემპრს დიდი ჯიბით.

* * *

პაბლოსანი კაცი არასოდეს არაფერს არ მოიპარავს მხოლოდ თავისთვის.

* * *

– ბაბუა, ალეოხა ციხეში ჩასვეს.

– მისმა ცოლმა კი მითხრა, იმასთან წავიდო... ესე იგი, მომატყუა?

– არა, მაგისი ძმა სამი წელია ციხეში ზის.

* * *

ზის გოგო და სათამაშო დათუს დანით ფატრავს.

– გოგონა, შენ ცხოველები არ გიყვარს?

– იცი რა, ბიძია? არც ადამიანებზე ვგიჟდები.

* * *

ბამბყურალი ქმარი მინ დაბრუნდა და კარს იკიდან ცოლს უძახის:

– მარია, მომაქეს შესანიშნავი თაიგული მსოფლიოში ულამაზესი ქალისთვის.

მარია კარს აღებს:

– სად არის შესანიშნავი თაიგული?

– სად არის მსოფლიოში ულამაზესი ქალი?

ტელევიზია — შაბათი, 26 მაისი

I

10.00 დილის პამპანი **11.35** მიზანი **12.00** საინფორმაციო პროგრამა ინგლისურ ენაზე **12.20** ნანა ჯაფარიძე წარმოგიდგენთ **13.35** ქარ. დოკ. ფილმი "საქართველოს დემოკრატიული რესპუბლიკის რამდენიმე დღის კინოქრონიკა" **14.35** მღერის "ლაშარელა" **15.00** მოამბე **15.15 50-50 15.50** ენა დედაა ერისა **1615** ადდა-უბდა **16.35** მხიარული კარუსელი **17.00** მ. მესხის სახელობის სტუდიონის საზეიმო გახსნის პირდაპირი ტრანსლაცია **18.00 შუხბურთი. საქართველოს ოსნის ფინალური მაჯაჭი. "ლოკომოტივი"** (თბილისი) - **"ტორპედო"** (ქუთაისი) მ. მესხის სახელობის სტადიონიდან **20.00** ტაიმ-აუტი **20.50** ანრი **21.00** მაესტრო **22.20** საქართველო არის ესე **22.40** მღერიან და ხუმრობენ მსახიობები **00.45** მოამბე **00.55** მეალლმანია **01.30** ილუზიონი. მხ.ფ. **"ნეფი ბაბა გბირია"**

II

19.00 იყო და არა იყო რა **19.30** დოკ. ფილმი "მეტეორჭლეიუზუეცი" **20.30** ბრავო **21.05** მოკლ. მხ. ფილმი **"ფაკაბილები პოლანდიიდან" 21.15** დასაბამიდან **21.25** ახლო ხედი **22.15** ჰიტ-პარადი **22.25** მხ.ფ. **"ადამიანთა სევდა"**

III

08.00 მუსიკა **09.00** კურიერი **09.50** ტელევიტორინა "ვის უნდა ოცი ათასი" **10.50** მულტსერიალი **11.30** საბავშო ფილმი **12.45** მუსიკა **12.55** სერიალი **"ოლოგბეო" 13.40** სიმფსონები **14.05** სერიალი **"ნაზი ზანამ" 15.00** მხ.ფილმი **18.00, 21.00, 01.30** კურიერი **18.20** ტექსავერი **18.30** სერიალი **"ოპეკანის მარგალიტი" 19.00** ჩემპიონთა ლიგის კვირის მიმოხილვა **19.50** სერიალი **"ნაზი ზანამ" 22.00 ფსიმერ. მხ.ფ. "მარგარიტის კაცი"** რეჟ. ანჯელი ვაიდა **01.40** სერიალი **"ნიოპლი ფეხსაც�მის ლილარი" 02.10** ღამის ჯაზი

მეორე

მიმდინარეობს არხის რეორგანიზაცია 08.00, 20.00 ანონსი, მულტფილმი **08.15, 20.15** აღსავალი **08.20, 10.00, 11.45, 20.20, 22.05, 23.50** მუსიკა **08.25** მხ.ფ. **"ისტორია ჩვენზე" 10.05** მხ.ფ. **"ეზაარტული თამაშვილი" 20.25** მხ.ფ. **"რომანის დასასრული" 22.10** მხ.ფ. **"და ნაკეკალევს ნეიმა ულის"**

ევროპა

10.00 მხ. ფილმი **"ეილი ბაკი" 12.00** პროგრამა "სალონი" **13.30** ფანტასტიკის მოყვარულთათვის მხ.ფილმი **"რბილა ლრონსკენ" 15.00, 21.00** ვესტი **15.30** მუსიკა **16.00** ინფორ ფილმი **19.00** ოქვენი ადგოკატი **20.00** თინეიჯერები **21.30** ცეროდენა **21.45** პირველი ნაბიჯები **22.00** თეატრალური შეხვედრები **23.30** მენიუ **23.45** მოოფლიო სპორტი **01.15** მხ.ფ. **"ხაუბარელი"**

IST

07.30 "ცხოვრება სიტყვაში" **09.30** საინფორმაციო პროგრამა "რვის ნახევარზე" **10.00** "ბისი". მხ.ფ. **"მსოფლიოს რეკა" 12.00, 13.30, 15.20, 17.10, 20.35, 22.30, 00.30** კლიპ-მიქსი **12.20** მულტფილმი **18.45, 15.30** მხ.ფ. **"ანგელოზების რისხვა"** მთ. როლში ჟაკლინ სმიტი **18.00** მულტფილმი **19.00** "Co.მედია" მხ.ფ. **"შეუბრალებელი ადამიანები"** მთ. როლში დენნ დე ვიტო **20.50** პროგრამა "F" მხ.ფ. **"დრაკონების მიწისქვეშეთი"** მთ. როლში მარლონ უაიანსი **22.45** "ბრავო" მხ.ფ. "ფილმი თქვენი თხოვნით": **"შურისძიების რეიდი"**. მთ. როლში ფრედ უილიამსონი, **"თავები ეფუის გარეშე"**. მთ. როლში მელ ბრუკსი, **"ბამბუკების შარი"**. მთ. როლში ლინდა პამილტონი. **00.45** "ღამურა" მხ.ფ. **"დუბეების"**, მთ. როლში გვინეტ პელტროუ **02.20** ნონ-სტოპი

დიდების ზღაპარი

„აუდიენცია“ აჩვენებს!..

ლილაკიძენია ელვიძება ბურეკოს რადიოს ხმაზე. უცებ გამოფხიზლდება და ბონს ძოეგება: „რა, ოცდამეოდია? აუუ, დღეს ხომ რადიო „აუდიენცია“ პირდაპარი ეთერში აჩვენებს. მიდი ბურეკ, ჩქარა ჩაიეკი, კბილები გამოიხეხე, პირდაპარი ეთერი გეწყება, დიჯეი ხარ, აბა, დიეი, დრიგე“. – საკუთარ თავს ელაპარაკება. სტუდიაში კი ელაევენ და ტელეფონით უკავშირდებიან:

– დრიმე მოდი რა, ხომ იცი პირდაპარი ეთერი გვაქვს, რა ვქნაო უშენოდ?

– პო, თქვენ რა გენაღვლებათ? – მალე მოდი! – რა გაბუტე, კაეო, საქმე? ხომ გითხარი მოდიეარ-მეთქი?!

სწორედ ამ დროს ეიღაე ჩაერთვება საუბარში:

– ვინ გაბუტა საქმე?

– ვიიმე, ცხადია თუ სიმარია? ალო, რომელი ხარ?

– ბურეკი, დეკიჯერო, უკვე ვეღარ მცნობ? სად ხარ, კაეო, აქამდე? კანელეარაში მოდი სასწრაფოდ!

– ვიიმე, იცით თქვენი ხმა ცუდად ისმის...

– ცუდად ისმის კი არა, არ მიმიყვანონ ახლა მანდ!

– ა! ბაგონო ედუარდ, თქვენ ბრანდებით? ვიიმე, როგორ გამეხარდა.

– ჰოდა, თუ გაგეხარდა, სასწრაფოდ ამოდი კანელეარიაში, – პრემიერ-მინისტრთან საკითხი უნდა გასვეხილოთ.

– აუ, ახლა რა ექნა? – აი, ასეა რა, ყოველთვის ასეთი არჩევანის წინაშე ვარ, რადიოში წავიდე თუ პრემიერ-მინისტრთან? – კელეთაც საკეთარ თავთან ბჭობს ბურეკოო... და აი, უკეე სტუდიაშია და უკეე პირდაპარ ეთერში საუბრობს:

– ლაპარაკობს და უჩვენებს რადიო „აუდიენცია“. ღიდა მშვიდობისა, ძეირფასო მსმენელებო! რადიო „აუდიენციის“ სტუდიიდან მიეკსალმებით მთელ საქართველოს, ეილოცავთ დამოუკიდებლობის მეთორმეტე წლისთავს მეორე დღეს და განახლებული რადიო „აუდიენციის“ ეთერში გასვლას. დღეიდან, ჩვენ მხოლოდ ქართულ ენაზე განვაგრძობთ მაუწყებლობას.

ცხადია, რადიოს ხალხიც უსმენს, მაგ მორის, ლეშაკე ეილ ბონ. ეს სამეზობლოსაკენ ეილ ბონ. – ეეეეთ რამე გაგონილა? – რადიო „აუდიენცია“ აჩვენებსო, თანაეე, იცოო, ვის მიაყავს პირდაპარი ეთერი?

– ვის მიაყავს, ლეეიგანან? – ლეეიგანს კი არა, ჩვენს ბურეკოს.

– ეეეა ეგეკალდა რა, – ორშაბამთობით ხომ შეეარდნაეი რადიოს ეთერში, დანარჩენ დღეებში ეგ იქნება.

– მაშ, რა ქნას, კაეო, დიჯეიო?!

რადიო „აუდიენცია“ კი აგრძელებს მუშაობას, – პირდაპარ ეთერში ერთვებიან საკერტარო ორკესტრსინფონიტეტები – სიმფეთიდან რობერტი, აბერრაიჯანიდან – ჰეიდარი, საფრანგეთიდან – ლანა, ქუთაისიდან – თემური, სვანეთიდან – თენგიზი, ზემოთ აღნიშნული სახლის მეხუთეზინი კი ერთად უსმენენ რადიოს და თან ბჭობენ კიდეე:

– ეაპ, ეს რა კარგი რადიოა, ხალხო, დღეიდან სულ მაგას მოეუსმენ. ამ მთავრობის წყალობით ხელფასს მაინც ვერ ვიღებ და ამ რადიოსმე კიდეე ყოველდღე ოთხჯერ თამაშდება 50-50 ლარი. დავიჯერო თვეში ერთიო-ორჯერ მაინც ვერ გავარგყავ?

– პრიბუნეე ყოფილა, არა? ეხე იგი, ნაღდად სეროოზეე „კრიმა“ ჰქეთ.

– სანხეკერესოა, ვიცი რადიოო? ალბათ, პრეზიდენტის.

– იქნება, თქვენია და ჩვენ გვაბრალებთ?!

– ა, თქვენაა, ელენე, უმრავლესობის? მეე არ გამიკვირდა, – საიდან ამხელი პრიბუნი?!

– მაგას კიდეე, სჯერა...

– არა, ეგ ახლა სხვანაირად ჭიკჭიკეებს და გადაეცმასაც ეგრე ჰქვია – ხან დაიჯერე, ხან არაო.

– იცით რა, მე ვიცი, ვინაა ეს რადიო!

– ვინაა?

დიახსომეთ ეს შეკითხეა... ბურეკის ტელეფონი კვლეე აწკრიალდება:

– ბურეკო, სად ხარ ამდენ ხანს? პრემიერ-მინისტრთა თუ არ გინდა, პირდაპარ მითხარი.

ერთ-ერთ შეკითხვაზე უკვე ეთხოვეთ დიახსომეთ-მეთქი, აი კიდეე ერთი სან

ერეესო საკითხიე წამოიჭრა და, სხეათა შორის, „დიდების ზღაპარს“ ახალ სერიაში აღნიშნული გარდა, არაერთი შეკითხეა გაიეცრებს და პასუხიც გაეეცმა, ამ ყველაფერს კი თქვენ შეიტყობთ, თუ უყურებთ ამ სერიას საქართველოს ტელევიზიის პირველი არხის საღამოს ეთერში, კეირას 27 მაისს.

„დიდების ზღაპარს“ ახალი სერიის სცენარის ავტორები ამჯერადაც გია კაჭარავა და ალექსანდრე ბა ილია ჯიბლაშვილები არიან, რეჟისორი კი ქეთი ღუმბაძე. „დიდების ზღაპარს“ ხელმძღვანელობა ქეთი ღუმბაძე, დირექტორი ირაკლი ქინქლაძე.

* * *

„დიდების ზღაპარს“ სპონსორება არიან „ფიო“, ფიჭური კავშირგაბმულობის კომპანია „ბაგთი GSM“, „დიდების ზღაპარს“ საინფორმაციო მხარდაჭერას ახორციელებენ რადიო „აუდიენცია FM“ 105,9 ფ.ა გამეთი „საქართველოს რესპუბლიკა“.

მსმენელ მნახველებაძე.

ხსოვნა

თამარ ლაშქარაშვილი

ქართულმა ინგენიერიამ, ფართო საზოგადოებრივობამ უდიდესი დანაკლისი განიცადა – გარდაიცვალა თვალსაჩინო სახელმწიფო და საზოგადო მოღვაწე, განათლების ყოფილი მინისტრი, უმაღლესი საბჭოს პრეზიდიუმის ყოფილი მდივანი, საქართველოს ომის, შრომისა და სამხედრო ძალების ვეტერანთა საბჭოს თავმჯდომარის პირველი მოადგილე, საქართველოს დამსახურებული მასწავლებელი **თამარ ვასილის ასული ლაშქარაშვილი.**

ქალაქგორნთა თამარმა სამაგალითო ცხოვრების გზა განვლო.

დაიბადა 1916 წლის 23 მარტს თბილისში. სახელმწიფო უნივერსიტეტის დამთავრების შემდეგ მან მთელი თავისი შეგნებული ცხოვრება განათლების სფეროს განეთაურებასა და აღმავლობას დუკავშირა. ჯერ იყო რიგითი მასწავლებელი, შემდეგ სკოლის დირექტორი, ხოლო 1960 წელს განათლების მინისტრად დანიშნა და თითქმის თექვსმეტი წელი ამ უროოულს, ქვეყანისთვის განსაკუთრებული მნიშვნელობის მქონე დარგს ხელმძღვანელეობდა. საქართველოს განათლების ისტორიისათვის დასახელებული წლები მრავალი სახასის დანერგვის და აღმავლობის წლებია. სწორედ ამ თანამდებობაზე გამოვლინდა მისი, როგორც ხელმძღვანელის ყველაზე საჭირო თვისება – ნიჭიერი, პროფესიული და მაღალწნეობრივი თვითშეგნების მქონე ადამიანების შერჩევის უნარი. არ დარჩენილა საქართველოში ქალაქი თუ სოფელი, მასწავლებელი თუ პმ დარღის მუშაკი, რომელიც განსაკუთრებული სიამაყით არ იხსენებდეს ქალბატონ თამარს და მასთან თანამშრომლობას. ასეთი მაღალი ავტორიტეტის საფუძველი იყო მისი ღრმა ერუდიცია, ფართო განათლება, პრობლემათა წვდომის უნარი და სისტემის მართვის ხელოვნების ფლობა.

გარდა ამისა, თამარ ლაშქარაშვილი თოლესი საბჭოს მრავალი მოწვევის დეპუტატი, საქართველოს, საკავშირო და საერთაშორისო ორგანიზაციების ხელმძღვანელი ორგანოების წევრი. იგი აქტიური მონაწილე იყო ამ მრავალი საერთაშორისო ღონისძიებისა, რომელიც განათლების პრობლემებს ეძღვნებოდა. მას მსოფლიის მრავალ ქვეყანაში იცნობდნენ და პატივს სცემდნენ, როგორც განათლების დარგის ნამდვილ პროფესიონალსა და ნიჭიერ ქართველ ქალს.

ქალბატონ თამარის პიროვნული თვისებებით, მისი კეთილშობილებითა და კაცობრიულობით იყო განპირობებული მისი არნიკა საქართველოს ვეტერანთა ორგანიზაციის თავმჯდომარის პირველ მოადგილედ. ფაქტობრივად, იგი ამ უდიდესი მნიშვნელობის მქონე ორგანიზაციის დამფუძნებელიც გახლდათ და სიცოცხლის ბოლო დღეებამდე მისი ერთ-ერთი ხელმძღვანელიც. საქართველოში მცხოვრები ვეტერანები, რომელთა მოელა და მოფერება ესოლეს ხელეწიფებოდა ქალბატონ თამარს, ყოველთვის მადლიერებით მოიგონებენ მას.

თამარ ლაშქარაშვილი ახლოლებს, მეგობრებსა და თანამშრომლებს მუხსიერებაში დარჩება არა მხოლოდ დიდ მოღვაწედ, არამედ ქართველი ქალის, დედისა და მეუღლის ეგალნად.

ე. შევარდნაძე, ზ. ძვანია, გ. არსენიშვილი, ნ. ამაღლობელი, ი. ანდრიაძე, მ. ბარათაშვილი, გ. გვეტაძე, ნ. გურგენიძე, ნ. ვასაძე, ი. ზოდელავა, კ. იმედაშვილი, თ. ისაკაძე, ა. კარტოზია, ზ. კვაჭაძე, შ. კიკნაძე, რ. მეტრეველი, მ. მეზვრიშვილი, ნ. საფაია, ვ. სირაძე, ზ. ფუფუნიშვილი, გ. ყურაშვილი, გ. შერაძე, გ. ციციშვილი, ნ. ჯავახიშვილი.

საინსტიტუტთაშორისო მეგობრობა

ქიუელი შარტავას ხსოვნას მიეძღვნა

ქიუელი შარტავას სახელობის თბილისის ჰუმანიტარულ-ეკონომიკური ინსტიტუტების პროფესორ-მასწავლებლებმა და სტუდენტებმა ამ დღეებში საინსტიტუტთაშორისო სამეცნიერო კონფერენცია გამართეს. ეს რიგით მეორე კონფერენციაა, რომელიც მათ ჩაატარეს.

ამჯერად სამეცნიერო კონფერენცია საქართველოს ეროვნული გმირის ეიელი შარტავას ნათელ ხსოვნას მიეძღვნა. მისი ორგანიზმგორები და ხელმძღვანელები იყვნენ: ინსტიტუტის რექტორი, პროფესორი ბაურ ჩქვანაია და პროორექტორი სამეცნიერო საქმეებზე ალბერტ ბასიანი.

მოხსენებებით გამოეიღნენ სხვა ინსტიტუტების სტუდენტებიც. მოხსენებათა თემები მრავალფეროვანი იყო. ფილოსოფიიდან, პოლიტიკოლოგიიდან, სოციოლოგიიდან, საბუგალტერო-ბუღალტერიიდან და სხვა.

კონფერენციის დასასრულს აღინიშნა, რომ ეიელი შარტავას სახელობის თბილისის ჰუმანიტარულ-ეკონომიკური ინსტიტუტის სტუდენტები საინსტიტუტთაშორისო სამეცნიერო შეხვედრებს გრანდიეზულ ყოველ სემესტრში გამართავენ. თავისებურად ეს ბეგობრული შეხვედრებიც იქნება, რომელიც ერთმანეთთან უფრო ეაიახლოებს ახალგაზრდებს.

რიტა ჩაკვეტაძე.

გაბსენება

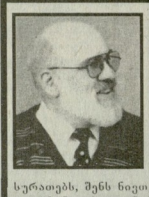

ლადო ანდრონიკაშვილი

ვარდობისთვე ყოველთვის ზეიმი იყო ჩვენს ოჯახში. ახლაც ასეა – კიდევ ერთი 26 მაისი გათენდა, მაგრამ დღეს ცრემლნარევი ზეიმი გვაქვს – უმეწინობით გამოწვეული ხვედა ავადმყოფობის დღესასწაულს. უკვე მეორედ აღენიშნავთ უმეწოდ შენს დაბადების დღეს. ვეფერებით შენს სურათებს, შენს ნიუთებს, ხასთვეს ვუსუფით შენს ხსოვნას და უფალს შევთხოვთ შენი სულის განათდებას.

თითქოს სამბოლ ერია: დღეს მოელი საქართველო ზეიმობს თავის დღესასწაულს, ათასობითი ადამიანი თავისუბრად გამოხეკგას სიხარულს ფ ვინ იცის, იქნებ მათში რამდენია შენი კურთხეული მარჯვენის მადლით მოელესილი ამ ქვეყნად. რამდენი ოჯახის ბედნიერებაში მიგიძღვეს წელილი, რამდენ ოჯახში მეგიგანია სიცოცხლე და ამ ახალი სიცოცხლის დაბადებით გამოწეველი უსაგერო სიხარული, რამდენ ოჯახში აწეკნა შენი მაღალი პროფესიონალიზმის სადღეგრძელო და რამდენმა ოჯახმა ვანიკიდი შენი ნაადრეეი გარდასვლა იმქვეყნიერ მარადისობაში.

მაგრამ, რა ვანცდა შეეფრება ჩვენსას, შენი მეუღლისას და შვილებისას, შენი საყვარელი შვილიშვილებისა თუ სხვა შენი ახლობლებისას. აი, ახლაც შეეკრიბნენ შენთან და გადღეგრძელებენ, სწორედაც რომ გადღეგრძელებენ, რადგან შენ ახლაც ჩვენთან ხარ შენი განუმეორებელი ღიმილით, სიიმოთა, სიკეთით, ძველებურად ელლოცავ და ეგვეფერები, მოხდენილად მოირგებ შენსავე სახმისს და შეხვამ შენი უქერფაესეთ ხალხს საღდგენლად.

... ვარდობისთვე ყოველთვის ზეიმი იყო ჩვენს ოჯახში. ახლაც ასეა – კიდევ ერთი 26 მაისი გათენდა, მაგრამ...

დაბადების დღეს ბოლოცავთ, ღამაზო კაცო!

შენი ოჯახი.

რეზო ლილუაშვილი

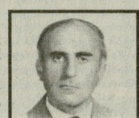

არიან ადამიანები, რომლებიც ქვეყნად ეარეგენმონ ფ. ბაგიოსანი ცხოვრებით ხეგბაან დაფასებულნი.

ჩემი **რეზო!** უკვე მეორე გამაფუხელ ეხეკნი ეშენოდ, გამაფუხელ, რომელმაც მშის ქვეშეთში გრილი მიწა გარგუნა სანამ, ხოლო უფალმა ამიერში დაგიდო შეემიეი სასუფეველი. ეფლოოდ შეეწყეველ სიმღერას კგაეკეი შენი სიცოცხეკ, მაგრამ უკედავი დარჩა სახელი, თბილი მოგონებები, კეთილი საქმეები.

ეწმაფეს, რომ შენ არ მომკედარხარ, მხოლოდ ფიზიკურად დაგეკაკლი. შენი სიცოცხლე ერძეკდება დანაგოვარ შთამომავალში. ეკმრეფი! დრო ვერ წაშლის შენს საფლავთან მისასვლელ გზას, შენს ეუნეზე ცრემლი არ დაშრება, ყვავილი არ დაჭკნება და სანთელი არ ჩაქრება.

ყველა გიყვარდა, ყველას უყვარდი, შენი ამ ქვეყნად დაგოვებული მადლი და სიკეთე ეზმას გაგანთვის მეეიერ სასუფეველში.

შენი მოსიყვარეული მეუღლე ლიდი.

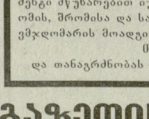

ნინო ჯავახიშვილი, მარიკა ბარათაშვილი, ვიქტორია სარაძე, ზინაიდა კეკეჭაძე, ნათელა ვასაძე, ნათელა ლაღიძე, ლია ლომაძე, ლამარა გაგუა, ეარეკარა გრიგალაშვილი, მაღონა შეეალაძე, ფალი ბოჯგუა, რუსუდან ჯიფარიძე იუწყებიან

თამარ ლაშქარაშვილის

გარდაცვალებას და თანაუგრძნობენ მის ოჯახს.

საქართველოს ეკონომიკა საქმეების სახელმწიფო დეპარტამენტი მწუხარებით იუწყება, რომ გარდაიცვალა საქართველოს ომის, შრომისა და სამხედრო ძალების ვეტერანთა საბჭოს თავმჯდომარის მოადგილე ქალბატონი

თამარ ლაშქარაშვილი

და თანაგრძნობას უცხადებს განსვენებულის ოჯახს.

ხსოვნა

ედუარდ გიორგაძე

ხანმოკლე ავადმყოფობის შემდეგ გარდაიცვალა საქართველოს შინაგან საქმეთა სამინისტროს ხანძარსაწინააღმდეგო სამსახურის ყოფილი უფროსი, შინაგან საქმეთა ორგანოების დამსახურებული მუშაკი, წლების მანძილზე შინაგან საქმეთა სამინისტროს კოლეგიის წევრი, საქართველოს დამსახურებული ინჟინერი, სამი სარეფოლი მედლის „ხანძარზე მამაცობისათვის“ კავალერი, პოლკოვნიკი **ედუარდ გიორგაძე.**

დაიბადა 1933 წელს ქალაქ ბათუმში. 1952 წლიდან მსახურობდა შინაგან საქმეთა ორგანოებში. 1955 წელს, ლენინგრადის სახანძრო-გეგნილური სასწავლებლის დამთავრების შემდეგ, სწავლების სრული კურსი გიიარა მოსკოვის უმაღლეს სახანძრო-გეგნილურ სკოლაში, რომელიც წარჩინებით დამთავრა 1963 წელს. 1955-1968 წლებში ე. გიორგაძეს ეკავა სამსახურებრივი თანამდებობები ხანძარსაწინააღმდეგო დაცვის სისტემაში. 1968 წელს მას, როგორც პერსპექტიულ მუშაკს, აწინაურებენ ხანძარსაწინააღმდეგო სამსახურის სამმართველოს უფროსის მოადგილედ, 1974 წელს კი – ამავე სამმართველოს უფროსად.

ე. გიორგაძეს ნათელი, წარმოსადეგი კეალი დაგოვა საქართველოს შინაგან საქმეთა სამინისტროს ხანძარსაწინააღმდეგო სამსახურის მეხსიერებაში. მან 34 წელი გააგარა ხანძარსაწინააღმდეგო სამსახურში და ბოლომდე, პენსიაში გასვლამდე, ემწიელდა. ერთგულად ემსახურა მეხანძრის კეთილშობილურ პროფესიას. საქმის ერთგული, უანგარო სამსახური იყო მისთვის უწინარესი მოთხოვნილება. პირადი კეთილდღეობისათვის კი საერთო ინტერესი არასდროს შეეწირავს. სულით გაბათლებულმა, ამაღლებული ზნეობის კაცმა სახელშეუბღალავად განვლო მეხანძრის ცხოვრების ძნელი გზა და სავსებით მართებულად დაიმკვიდრა წარეშლელი სახელი და ადიარება ეეეცნილ ფრონტის მებრძოლთა მეხსიერებაში.

ე. გიორგაძე წლების მანძილზე უნერგავდა ქართველ მეხანძრეთა მრავალ თაობას ხანძარსაწინააღმდეგო სამსახურის სიყვარულს, სიყოფლეს ბოლო დღემდე მხარში ედგა საქართველოს ხანძარსაწინააღმდეგო სამსახურის მებრძოლებს, საკუთარი მაგალითით ამხნევებდა და გამოცდილებას უზიარებდა მათ.

გარდა ამისა, რომ საუკეთესო პროფესიონალი და თავის საქმეზე უზომოდ შეყვარებული გახლდათ, ე. გიორგაძე საუკეთესო ადამიანური თვისებებით გამოირჩეოდა. სახსოვნენი იყო მასთან ურთიერთობა. მისი კეთილშობილება და თავმდაბლობა განაპირობებდა იმ საყოველთაო სიყვარულს, რომელსაც იგი ჯრეხოდა გარშემოყოფთაგან. ამიტომ უფრო მეგიდე ეეეჭირს, მახეე, როგორც გარდაცვალებულმე, საუბარი და ეეეეხენები მასთან განშორება. უსაძლერია ე. გიორგაძის შესანიშნავი ოჯახისა და მრავალრიცხოვანი ნაცნობ-მეგობრების ეეულსტკეიელი. ღმერთმა ნათელში ამყოფოს მისი სუეკაკი სული. მსუბუქი იყოს მისთვის ქართული მიწა.

საქართველოს შინაგან საქმეთა სამინისტროს ხანძარსაწინააღმდეგო სამსახური

საქართველოს შინაგან საქმეთა სამინისტროს ხანძარსაწინააღმდეგო სამსახურის თავადარ სამმართველოს ხელმძღვანელობა ღრმა მწუხარებით იუწყება, რომ გარდაიცვალა საქართველოს შინაგან საქმეთა სამინისტროს ხანძარსაწინააღმდეგო სამსახურის სამმართველოს ყოფილი უფროსი, პოლკოვნიკი

ეფუარდ გრიგორის ძე ბეიერაძე

და სამძიმარს უცხადებს განსვენებულის ოჯახს. პანაშვიდი 25, 26 V, 5 სთ. გამოსვენება 27 V, 3 სთ. ანგონოსკიოის ქ. №9 ბ, ბ. 58.

საქართველოს სახელმწიფო უშიშროების სამინისტრო სამძიმარს უცხადებს ახმეკის რაიონის გამგებელს, პაველ ცაძიკიძეს მამის

ეოოთა ცაძიკიძის

გარდაცვალების გამო.

ეეეულე გიორგი, ეეელი ნათელა, ეეელიშვილი ნინო, სიძე თემურ ინანეიშვილი, ეეელი მინა, ეეელიშვილი ნათელა იუწყებიან, რომ გარდაეეალა

ბალინა ეასილის ასული ინანაძოვა-ჩიბაურიანიძე

პანაშვიდი 27, 28 V, 5 სთ. გამოსვენება 29 V, 3 სთ. ჭიჭავაძის პრ. 46, II შესასვლელი, სართული II.

განცხადება

ბანკი „რესპუბლიკა“ აცხადებს კონკურსს 25 წლამდე მამაკაცებისათვის. კონკურსის მიზანია გამოავლინოს ნიჭიერი და პერსპექტიული ახალგაზრდა საბანკო სფეროში. კონკურსში მონაწილეობის მისაღებად კანდიდატი უნდა აკმაყოფილებდეს შემდეგ მოთხოვნებს: სრულყოფილად ფლობდეს ინგლისურ ენას, ჰქონდეს უმაღლესი ეკონომიკური განათლება, გააჩნდეს მათემატიკური აზროვნების უნარი, იცოდეს კომპიუტერთან მუშაობა. კანდიდატურებს აპლიკაციები შეუძლიათ მოგვაწოდონ 4 ივნისამდე შემდეგ მისამართზე: გრიგოლ აბაშიძის 2, ბანკ „რესპუბლიკას“ სათაო ოფისი.

თბილისის ინფუსტრიული კოლეჯის პედაგოგიური კოლექტივი და მოსწავლე ეერსონალი ღრმა მწუხარებით იუწყებიან, რომ გარდაიცვალა ამავე კოლეჯის პროფკავშირების თავმჯდომარე

ნინა ლეონიძე (ლიდო) გოგოლაძე

და სამძიმარს უცხადებენ განსვენებულის ოჯახს.

პანაშვიდი 27, 28 V, 4 სთ. გამოსვენება 29 V, 3 სთ. ცოტნე დადიანის ქ. №77.

თბილისის კულტურის სახელმწიფო ინსტიტუტის რექტორატი, ხელოვნების უმაღლესის დეკანატი და ქორეოგრაფიული ხელოვნების კათედრა თანაგრძნობას უცხადებენ ანანო და ეიქტორია სამსონაძეებს დედის

ლამარა ჯაბანიძე-სამსონაძის

გარდაცვალების გამო.

რედაქციის მიერ შეუკვეთავი მასალების პუბლიკაციისთვის ჰონორარი არ გაიცემა.

რედაქცია მადლობას უხდის ყველას, ვინც გაზეთის ეს ნომერი შეიძინა და წაიკითხა!

საქართველოს რესპუბლიკა
САКАРТВЕЛОС РЕСПУБЛИКА
SAKARTVELOS RESPUBLIKA
გამოცემას უზრუნველყოფს შპს „პრესა-98“

მთავარი რედაქტორი არმაზ სანეგლიძე.
სარედაქციო კოლეგია: ალეკო ასლანიშვილი, როლანდ ბასილაშვილი, გურამ ფოფხაშვილი, ბონდო ფულია-შვილი, ზეიერეზე ლალიაშვილი, ბონდო მაძინარაშვილი, რუსლან რუსია, სპარტაკ ქოზულია, ბექა ჭეჟია, ოთარ ხუციშვილი.

დამფუძნებლები – „საქართველოს რესპუბლიკის“ ეროვნული ბიბლიოთეკა

ნომრის მოსამზადებელი რედაქტორი სპარტაკ ქოზულია.

ინდექსი 66434

მისამართი: 380008, თბილისი, მ. კოსტავას ქ. №14. ტელ: 99-73-24.
სარეკლამო განყოფილება - ტელ: 93-28-13.
ელექტრონული ფოსტა – PRESS-98@CAUCASUS.NET

იბეჭდება გამომცემლობა „სამშობლოს“ საბაზეთო კორპუსში, ხიმარაულის 29