საქართველოს ეროვნული ბიბლიოთეკა

საქართველოს რესპუბლიკა

გამოდის 1990 წლის დეკემბრიდან | № 75 (877) | პარასკევი, 6 მაისი, 1994 წელი | ფასი 5000 კუპონი

საქართველოს პარლამენტის თავმჯდომარეს – სახელმწიფოს მეთაურს ედუარდ შევარდნაძეს

ქალბატონო ბატონო თავმჯდომარეო!

ამერიკელი ხალხის სახელით გთხოვთ მიიღოთ ჩემი მაღალი ამ თანაგრძნობისათვის, რომელიც გამოხატეთ უთოდენ ტრაგიკული ავიაკატასტროფის გამო.

დარწმუნებული ვარ, რომ ნიქსონის ოჯახისათვის ეს ნამდვილად მნიშვნელოვანი და ადამიანების ლოცვა, რომელსაც ბატონ ნიქსონის სიტყვები და საქმეები შეეხო.

გულწრფელად

უილიამ ჯ. კლინტონი.

საქართველოს სახელმწიფოს მეთაურის ბრძანებულება

ვაჯის ნერგის, ყურძნის, ალკოჰოლიანი სასმელებისა და თამბაქოს საბაჟო ზონის წარმოების და რეგულაციის ზედამხედველობის შესახებ

ვაჯის ნერგის, ყურძნის, ალკოჰოლიანი სასმელებისა და ეთილის სპირტის საბაჟო ზონის წარმოების და რეგულაციის ზედამხედველობის მიზნით:

1. საქართველოს რესპუბლიკის მინისტრთა კაბინეტმა შეიმუშაოს ვაჯის ნერგის, ყურძნის, ალკოჰოლიანი სასმელებისა და ეთილის სპირტის საბაჟო ზონის წარმოებისა და რეგულაციის ღონემიზნების, დაკანონების და სერტიფიცირების წესი.

2. შესაბამისი კანონის მიღებამდე ითქმიანოს ვაჯის ნარგავების ამოძირკვა საქართველოს მეწარმეობის, ვენახეობისა და მეღვინეობის სამეცნიერო-კვლევითი ინსტიტუტის დასკვნის გარეშე.

3. დადგინდეს ადგილობრივი მმართველობის ორგანოების, ვაჭრობის ავტორიზებული, სახელმწიფო-ტექნიკოსთა ლაბორატორიების და მეტროლოგიის სამსახურების სამართლებრივ ურთიერთობათა და მეტროლოგიის სამსახურის ერთიან დაიწყოს ალკოჰოლიანი სასმელებით ვაჭრობის კონტროლი საქართველოს რესპუბლიკის კანონმდებლობის საფუძველზე.

4. მოიცვას ისეთი მოთხოვნებით ალკოჰოლიანი პროდუქციის რეალიზაციის განხორციელებას, სადაც დაიცავი იქნება მისი შეკვრა და გაყიდვის დადგენილ წესებში.

5. საქართველოს რესპუბლიკის სოფლის მეურნეობისა და კვების მრეწველობის სამინისტროს ყურძნის წარმოებისა და ღვინის პროდუქციის რესპუბლიკური «გირთანაწესი და «სამტრესტი» გარდაიქმნას ამავე სამინისტროებისა და მეღვინეობის სახელმწიფო ასოციაციის რესპუბლიკურ გაერთანებად «სამტრესტად» და ამ გაერთანებას მიენიჭოს ყურძნის, ალკოჰოლიანი სასმელებისა და ეთილის სპირტის სასაქონლო წარმოების, შენახვის, ბოთლად ჩაქრობის საბაჟო ზონების ორგანიზების პროექტების შემუშავების ფუნქციები.

6. საქართველოს რესპუბლიკის ფინანსთა სამინისტრომ ამ ზონებში ალკოჰოლიანი სასმელების წარმოების, შენახვის, ბოთლად ჩაქრობის, საბაჟო ზონიდან გატანის დროს აღებულ აქციზის გადასახადის ნაწილი ადგილობრივ ბიუჯეტებში ჩარიცხოს ამ ზონების ადგილმდებარეობის მიხედვით.

7. საქართველოს რესპუბლიკის ფინანსთა სამინისტრომ, საქართველოს რესპუბლიკის სახელმწიფო საბაჟო კომიტეტმა, საქართველოს რესპუბლიკის სოფლის მეურნეობისა და კვების მრეწველობის სამინისტრომ, საქართველოს რესპუბლიკის ეკონომიკის სამინისტრომ, საქართველოს რესპუბლიკის ენერგეტიკის სამინისტრომ, საქართველოს რესპუბლიკის ტრანსპორტის სამინისტრომ, საქართველოს რესპუბლიკის ვაჭრობის სამინისტრომ, საქართველოს რესპუბლიკის ეკონომიკის სამინისტრომ, საქართველოს რესპუბლიკის ფინანსთა

საქართველოს მოქალაქეთა კავშირის წესდება

1. ზოგადი დებულებანი

1.1. საქართველოს მოქალაქეთა კავშირი (შემდგომში „კავშირი") არის მრავალეროვანი ტერიტორიული საზოგადოებრივი ორგანიზაცია, რომელიც აერთიანებს მოქალაქეებს, რომელნიც ცნობენ და ემხრობიან კავშირის პროგრამასა და წესდებას.

1.2. კავშირი არის იურიდიული პირი, აქვს საკუთარი ბეჭედი, შტამპები და ფირმის ნიშანი, ანგარიში ეროვნულ ვალუტაში და უცხოურ ვალუტაში საქართველოს რესპუბლიკის ბანკებში.

1.3. კავშირის ორგანიზაციული სტრუქტურა, კავშირის მმართველობითი ორგანოების შექმნის წესი, მათი უფლებამოსილების ვადა და შეწყვეტის საფუძვლები განისაზღვრება კავშირის წესდებით.

1.4. კავშირი მოქმედებს საკუთართან მთელ ტერიტორიაზე. კავშირის მმართველობითი ორგანოები მდებარეობენ საქართველოს რესპუბლიკის დედაქალაქში — თბილისში.

1.5. კავშირის საქმიანობა ეფუძნება ნებაყოფლობითობის, თანასწორუფლებიანობის, კანონიერების, საჯაროობის, ხალხთა ეროვნული ტრადიციების, ეროვნული ინტერესების პატივისცემის პრინციპებს.

1.6. კავშირის ორგანოები თავიანთ საქმიანობაში ხელმძღვანელობენ საქართველოს რესპუბლიკის კონსტიტუციით, საქართველოს რესპუბლიკის კანონებით, საქართველოს რესპუბლიკის პრეზიდენტის, საქართველოს რესპუბლიკის მთავრობის აქტებით, აგრეთვე კავშირის წესდებით.

2. კავშირის მიზნები და ამოცანები

2.1. საქართველოს მოქალაქეთა კავშირი მიზნად ისახავს ხელი შეუწყოს ჩვენი ქვეყნის ინიციატიული ძალების გაერთიანებას, ეროვნული ინტერესების განხორციელებას, ეროვნული ერთობის განმტკიცებას, ქვეყნის დემოკრატიული განვითარების ხელშეწყობას, ეროვნული ნიშნით დისკრიმინაციის აღკვეთას, ეროვნული ურთიერთობების ჰარმონიზაციას, ეროვნული ნიშნით ჩადენილ დანაშაულთა პრევენციას, ეროვნული ნიშნით ჩადენილ დანაშაულთა გამოძიებაში ხელშეწყობ

17. აპაპ. ნიმოზ ყაუხიშვილის მრავალფეროვანი „ბეთრიაება“ და ლაზთა ისტორია

კარაბი იქნებოდა „ოგნის“ (სპანი ნენა“) ფუტკუნებზე გამოჩენილი ქართველი მეცნიერის აკადემიკოს სიმონ ყაუხიშვილის დიდი ღვაწლის ჩვენება, ან დებულება, რომელიც მან შეიტანა ლაზთა ისტორიის შესწავლაში, აკადემიკოსმა სიმონ ყაუხიშვილმა მრავალტომიანი, ფუნდამენტური ტრილეული „ბეთრიაეი“, რომელიც შეიცავს ბერძნულ და ლათინურ ენებზე საქართველოს და, მაშასადამე, ლაზთის ისტორიის შესახებ არსებული ელინური, რომაული, ბიზანტიური წყაროების ინფორმაციების ზედმიწევნით შესწავლას, ანალიზსა და შედარებას. ამ ნაშრომის ავტორმა ამ ტრილეულის ორ ტომზე მეტი ხანი დაჰკარგა, ვიდრე სწორად გაიგო ნაშრომის ავტორის ზრახვები, ვიდრე ამ ნაშრომის ავტორის ენობრივ ნიჭსა და ენობრივ ეპოქებს „მიჰყვა“, ვიდრე ავტორის ენობრივ ნიჭსა და ენობრივ ეპოქებს „მიჰყვა“ და

ინფორმაცია

ხსოვნის დღე კუნძულ ტექასზე

4 მაისს ამერიკის კუნძულ ტექასზე ადენინა ხსოვნის დღეს. როგორც ცნობილია, ამ დროს მოსახლეობა ეწვევა ომში დაღუპულ ამერიკელ ჯარისკაცთა საფლავებს. ამ დღეს ტექასის ყველა ეკლესიაში ლოცულობენ ომში დაღუპულ ამერიკელ ჯარისკაცთა სულის მოსახსენებლად.

ხსოვნის ცერემონია გაიმართა ის ქალაქში, სადაც ბუშის ოჯახის ზაფხულობით ვილა მდებარეობს. ამ ქალაქის ცენტრალურ ქუჩაზე, რომელიც ცნობილია, როგორც „ეროვნული ხსოვნის ქუჩა“, პრეზიდენტმა ბუშმა და მისმა მეუღლემ ბარბარამ ყვავილები დაასვენეს ომში დაღუპული ამერიკელი ჯარისკაცების ხსოვნის ეროვნულ ძეგლთან.

ბუშმა ჯარისკაცებს მიმართა სიტყვით, რომელშიც ხაზი გაუსვა ამერიკელი ხალხის ერთიანობის აუცილებლობას. ამ ერთიანობის წყალობით ამერიკელებმა მოიპოვეს გამარჯვება მეორე მსოფლიო ომში, ამ ერთიანობის წყალობით ამერიკელებმა მოიპოვეს გამარჯვება ცივ ომში და ამ ერთიანობის წყალობით ამერიკელებმა მოიპოვეს გამარჯვება სპარსეთის ყურეში.

საქმემან შენმან...

დღეს ცხადად გამოჩნდა, რომ ჩვენს ზოგიერთს ბიზნესებად კარგად ვერ გაითვალა ახალი დროის ხმირები საქმიანობის ასპი და მოიობოვნელები. ამის მაგალითად ქალაქ ბათუმში ბოლო პერიოდში ფართოდ გავრცელებული ოპერაციები ვალუტებით, ანუ ე.წ. „ჭკვიანი ბიზნესი“ დასახელებული ფორმით. ამ ოპერაციების ნამდვილი არსი, მათი ნამდვილი ბუნება ბევრისთვის ჯერ კიდევ ბურუსით მოცულია. ამიტომ ვფიქრობთ, საჭიროა ამ საკითხის ირგვლივ ზოგიერთი ინფორმაციის მიწოდება.

ვალუტით ოპერაციების ძირითადი ნაწილი ბათუმში ხორციელდება ე.წ. „ჩეკებით“ ვაჭრობის სახით. ამ ოპერაციების ნამდვილი არსი ის არის, რომ ადამიანები ყიდულობენ ჩეკებს, ანუ ფასიან ქაღალდებს, რომლებიც ნომინალურად ტოლია ამა თუ იმ ვალუტის ნომინალისა. ამ ფასიან ქაღალდებს ადამიანები ყიდულობენ ვალუტის ნომინალზე ნაკლები ფასით, ანუ ვალუტის ნომინალზე ნაკლებ ფასად ყიდულობენ ჩეკებს, ხოლო ამ ჩეკების საფუძველზე ვალუტას ნომინალზე მეტ ფასად ყიდიან. ამ ოპერაციების ნამდვილი არსი ის არის, რომ ადამიანები ვალუტას ნომინალზე ნაკლებ ფასად ყიდულობენ და ნომინალზე მეტ ფასად ყიდიან. ამ ოპერაციების ნამდვილი არსი ის არის, რომ ადამიანები ვალუტას ნომინალზე ნაკლებ ფასად ყიდულობენ და ნომინალზე მეტ ფასად ყიდიან. ამ ოპერაციების ნამდვილი არსი ის არის, რომ ადამიანები ვალუტას ნომინალზე ნაკლებ ფასად ყიდულობენ და ნომინალზე მეტ ფასად ყიდიან.

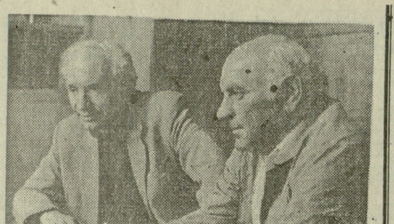

„თეთრი ქორის“ სასიკეთო ნამუშაკევი

ინიციატივა

შეიძლება ჩვენი ცხოვრების დონის გუმრელებებს. ზოგიერთებს მიაჩნიათ, რომ ინვესტიციების გაფიცვის ნაკლებობა, მაგრამ სანამ ჩვენთან უცხოელები რაღაცნაირად ფეხს მოიკიდებენ, ისინი ამ ფიქრებს გაფიცვებს ეშინიათ. სანამ ჩვენ ამ ფიქრებს ირაციონალურ ეშინიათ, ჩვენ თვითონ გამოვიყენებთ ეს დრო და შევქმნით ისეთ ინფრასტრუქტურას, რომელიც ინვესტორებს მოსწონთ. ასეთ ინფრასტრუქტურაში, რაშიც მას მოიაზრებს ენერგიის დეფიციტის პირობებში მუშაობა გაფიცვების, ეს მოწყობილობები უნდა ფუნქციონირებდეს ისე, რომ ელექტროენერგიის ნაკლებობა არ ანგარიშგასაწევი ფაქტორი იყოს.

ეს ის ძირითადი პრინციპებია, რომლებიც ამ ინვესტიციური პროექტის საფუძველში დევს. ამ პროექტის ფარგლებში ჩვენ ვაპირებთ ავაშენოთ ელექტროსადგური, რომელიც ელექტროენერგიას მიაწვდის ინვესტორებს. ეს ელექტროსადგური ორ ნაწილად იქნება დაყოფილი. ერთი ნაწილი ელექტროენერგიას მიაწვდის ინვესტორებს, ხოლო მეორე ნაწილი ელექტროენერგიას მიაწვდის ქალაქ ბათუმის ელექტროენერგიის სისტემას. ეს ორი ნაწილი ერთმანეთისგან დამოუკიდებლად იმუშავებს. ეს ნიშნავს, რომ ინვესტორებს ელექტროენერგიის მიწოდება არ შეუწყდებათ მაშინაც კი, თუ ქალაქ ბათუმის ელექტროენერგიის სისტემაში ელექტროენერგიის მიწოდება შეწყდა. ეს ნიშნავს, რომ ინვესტორებს ელექტროენერგიის მიწოდება არ შეუწყდებათ მაშინაც კი, თუ ქალაქ ბათუმის ელექტროენერგიის სისტემაში ელექტროენერგიის მიწოდება შეწყდა.

ეს ნიშნავს, რომ ინვესტორებს ელექტროენერგიის მიწოდება არ შეუწყდებათ მაშინაც კი, თუ ქალაქ ბათუმის ელექტროენერგიის სისტემაში ელექტროენერგიის მიწოდება შეწყდა.

ვერძს ეკლესიას დახმარება სჭირდება

აგენინს მიდამოებში, მდინარე ვერას ბეთას მარცხენა ნაპირზე მდებარეობს ვერძის ტაძარი დას. ამ ტაძრის ისტორია ჯერ კიდევ ნაკლებად შესწავლილია. ტაძარი ჩასახულია ადრე შუა საუკუნეებში. ტაძრის ნაგებობა ერთ ლიტრიან ბაზილიკას წარმოადგენს, ღვთისკენის ნოემბერიანის ნაგებობა ორ ნაწილად აღინიშნა, თბილისის მანდილოსნად, ზედა პირის ჩასახულნი და ასე შემდეგი ვერძლების უნდა. ამასთან ერთად, რომ მოგახსენოთ ამ ისტორიული ძეგლი სპრიობულად დაახასიან, მას ვახუშტი ბატონიშვილიც ახსენებს საქართველოს აღწერაში. „ვერის, დაბა ფასიანური ადგილი, ზედა პირის ეკლესია ქვითკირისა, ძველისა ხუროთმოძღვრებისა, ოხსაც უნდა ეწოდოს, რომ მოგახსენოთ ამ ეკლესიის ისტორიული ძეგლი სპრიობულად დაახასიან, მას ვახუშტი ბატონიშვილიც ახსენებს საქართველოს აღწერაში. „ვერის, დაბა ფასიანური ადგილი, ზედა პირის ეკლესია ქვითკირისა, ძველისა ხუროთმოძღვრებისა, ოხსაც უნდა ეწოდოს, რომ მოგახსენოთ ამ ეკლესიის ისტორიული ძეგლი სპრიობულად დაახასიან, მას ვახუშტი ბატონიშვილიც ახსენებს საქართველოს აღწერაში.

ეკლესიის ნაგებობა ტაძრის ახლოსაა, მაგრამ ეს ნაგებობა ჯერ ისევ ფარულია. ამ ნაგებობის ნაწილი ამოთხრილია, მაგრამ ეკლესიის ნაგებობა ჯერ ისევ ფარულია. ამ ნაგებობის ნაწილი ამოთხრილია, მაგრამ ეკლესიის ნაგებობა ჯერ ისევ ფარულია.

ეკლესიის ნაგებობა ტაძრის ახლოსაა, მაგრამ ეს ნაგებობა ჯერ ისევ ფარულია. ამ ნაგებობის ნაწილი ამოთხრილია, მაგრამ ეკლესიის ნაგებობა ჯერ ისევ ფარულია. ამ ნაგებობის ნაწილი ამოთხრილია, მაგრამ ეკლესიის ნაგებობა ჯერ ისევ ფარულია.

ეკლესიის ნაგებობა ტაძრის ახლოსაა, მაგრამ ეს ნაგებობა ჯერ ისევ ფარულია. ამ ნაგებობის ნაწილი ამოთხრილია, მაგრამ ეკლესიის ნაგებობა ჯერ ისევ ფარულია. ამ ნაგებობის ნაწილი ამოთხრილია, მაგრამ ეკლესიის ნაგებობა ჯერ ისევ ფარულია.

ხსოვნა

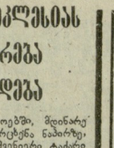

აგენტლოვ ალათინი

მოღონიერებულ გარდაიცვალა ახალის რაიონის ადგილობრივი მმართველობის გამგეობის წევრი, სახელმწიფო კონების მაროვის რაიონული განყოფილების გამგე, ტექნიკურ მეცნიერებათა კანდიდატი ალექსანდრ ალათინი 40 ასაკიდანაც.

დაიბადა 1939 წელს წარტყლის რაიონის სოფელ ხერგრეთში, პედაგოგების ოჯახში. ხაშურის სკოლის დამთავრების შემდეგ მუშაობდა ამავე სოფლის კოლმეურნეობაში. სოფელთან, მიწასთან და მშობელ ადამიანთან არის დაკავშირებული მთელი მისი მოღვაწეობა.

წლების განმავლობაში პედაგოგიურ მუშაობას ქუთაისის პოლიტექნიკურ ინსტიტუტში, აგტორია 12 სამეცნიერო შრომის და გამოგონების. სხვადასხვა დროს იყო დეპუტის რაიონის „სამეცნიერტექნიკის“ განყოფილების ინეინერი, სამტრედიის „სამეცნიერტექნიკის“ გაერთიანების მმართველობის, ახალციხის „სამეცნიერტექნიკის“ მმართველობის, ახალის კონტროლის პალატის ინსპექტორ-აუდიტორის თავმჯდომარე.

უყვარს, ვინც იცნობდა ბატონ ალექსანდრს, მაგრამ ბედნიერი ის ხალხის ნამდვილ პროფესიონალს. ეგი გამოირჩეოდა ზომიერად ახლის ძიებით, უნარიანად უხამებდა ერთმანეთს მეცნიერების მიღწევებს და პრაქტიკულ ყოველდღიურობას. იყო აჩარეთი მოწინავე თანამშრომლის და ინიციატივის წამოწყებები და ორგანიზატორი, ახალციხის ალმშენებლობის აღმზრდელი და მასწავლებელი. მისი, როგორც ხელმძღვანელის ნაკლი ნაკლებად გამოვლინდა რაიონში სახოფლო-სამეურნეო ტექნიკის ბაზოგანა და კოორდინაციის ახალი სისტემის შექმნის საქმეში. ა. ალათინის ხელმძღვანელობით დაიწყო და მიმდინარეობდა რაიონში პრიკატიზაციის პროცესი. იყო ამ საქმის კარგი ორგანიზატორი.

ღრმა ეკლესიო პირისეული, ხაშობლოზე უსაზღვროდ შეუყვარდა ქალიშვილი მამულიშვილის, ბატონ ალექსანდრ ალათინის ნათელი ხსოვნა მარად დარჩება ჩვენს გულებში.

ალათინის რაიონის გამგეობა.

ვისაც დახმარება სურს

შეიქმნა აფხაზეთის ხსნის ფონდი, რომელიც ნებაყოფლობითი, დამოუკიდებელი საზოგადოებრივი გაერთიანებაა. მისი ძირითადი მიზანია ხელი შეუწყოს ლტოლვილთა დაბრუნებას, აფხაზეთში მათ ეკონომიკური, სოციალური, კულტურული, რელიგიური უფლებების რეალიზაციისა და დაცვას, დანგრეული ქალაქებისა და სოფლების აღდგენას.

ფონდი ხელს შეუწყობს აფხაზეთში ქართული ეროვნული კულტურის, ხელოვნების, თეატრის, ლიტერატურის განვითარებას, მატერიალური კულტურის ძეგლთა აღდგენა-შენარჩუნებას და თავდაცვისუნარიანობის განმტკიცებას. ფონდი განსაკუთრებულ ყურადღებას დაუთმობს ქვრივ-ობლების, უსახლკარო დარჩენილ ოჯახებს, ფონდი იზრუნებს საქართველოს ეროვნებისათვის ბრძოლაში დაღუპულთ ვაჟკაცების სახელის უკვდავყოფაზე.

ფონდის იურიდიული მისამართია: საქართველოს რესპუბლიკა, ქ. თბილისი.

ფონის ჩარიცხვა შეიძლება შემდეგი მისამართით: თბილისი, ჯორჯიაშვილის ქ. № 14, „ინვესტკრედობანკი“, ანგ. № 100700812, მფო 521021, ბიკ ბანკ. № 800166004.

სბანკთან ანგარიშით 18076594 (საქრაზნოტა-სავალუტო);
18076794 (მიმდინარე-სავალუტო).

აფხაზეთი საქართველოს ტკივილია, ვისაც ეს ტკივილი აწუხებს ის თავის წვლილს შეიტანს მის განკურნებაში, რაც ამ ფონდს დაისახა მიზნად.

ზინაიდა ქოჩენიძე,
ფონდის პრეზიდენტი.

ი. ჭავჭავაძის ხსოვნის საერთაშორისო საზოგადოება 9 მაისს ქ. თბილისში ეიცის პარკში აწყობს ზეიმს ფაშისტურ გერმანიაზე გამარჯვების აღსანიშნავად.

დასაწყისი 11 საათზე.

საქველმოქმედო საზოგადოება
«ნიქარას»
ბურისტული სააგენტო

გთავაზობთ მოგზაურობას შემდეგ ქვეყნებში:

— ბულგარეთი, იტალია, საფრანგეთი, ესპანეთი, პოლონეთი, უნგრეთი, პოლანდია, ლიხანი (დასვენებით).
— ევროპითის მოგაზრებები სამოგზაურო ვიზეგრადის ქვეყნებში.
— ისრაელის ერის სწავლების მსურველებს, 10 წლის ასაკიდან, ეკლესიებით ისრაელის სამეფო სკოლაში.

დამატებითი ინფორმაციის მიღება შეიძლება ყოველ სამუშაო დღეს 10 საათიდან 17 საათამდე.

ქ. თბილისი, ნერეთლის ქ. № 1,
ტელ. 23-86-21, 38-81-72 (დილის საათებში)
74-63-35 (საღამოს საათებში)

ფირმა «PrintShop»

თბილისი.
ვირსალაძის ქ. 8
ტელ.: 998696,
997712.

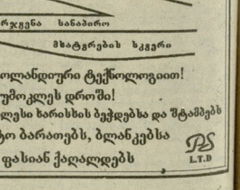

უახლესი პოლიგრაფიული ტექნოლოგიით!
უმოკლეს დროში!
დაგამზადებთ ყველაზე ხარისხის ბეჭდვებსა და შტამპებს
საგანგებო ბარათებს, ბლანკებსა
და ფასიან ქაღალდებს

იყიდება წყლის ელექტროკამაგნიტური ნალექების 100 ლიტრიანი, თერმოთრგუნველყოფით და თერმოტრგუნველყოფით, 1,2 ეიროვაგის ხმიმლოსანრით.
ფასი 130 ლიტრიანი

მოგვმართეთ: თბილისი, წერეთლის გამზირი 95-ა სპორტული მანეგი. ტელ: 34-77-09, 34-42-91.

მთავარი რედაქტორი გურამ გოგიაშვილი.