საქართველოს ეროვნული ბიბლიოთეკა

# საქართველოს რესპუბლიკა

გამოდის 1990 წლის დეკემბრიდან

№ 78 (880) ოთხშაბათი, 11 მაისი, 1994 წელი. ფასი 5000 კუპონი

## საქართველოს რესპუბლიკის
## კანონი

### საქართველოს პარლამენტის მუდმივი კომისიების შესახებ საქართველოს რესპუბლიკის კანონში დამატების შეტანის თაობაზე

საქართველოს პარლამენტი **ადგენს:**

საქართველოს პარლამენტის 1992 წლის 16 დეკემბრის კანონის (საქართველოს პარლამენტის უწყებები, 1992 წ. 2, მუხ. 93) მე-4 მუხლის სიტყვებს „სპორტისა და ტურიზმის კომისია“ შემდეგ დაემატოს სიტყვები „ეტიკრანების კომისია“.

**საქართველოს პარლამენტის თავმჯდომარე — სახელმწიფოს მეთაური**
**ედუარდ შევარდნაძე.**

**საქართველოს პარლამენტის საიქიო მოადგილე**
**რუსუდან ბერიძე.**

თბილისი. 1994 წლის 10 მაისი.

## საქართველოს პარლამენტის
## დადგენილება

### მემკვიდრე ფილაურის საქართველოს პარლამენტის ეკონომიკურ საკითხთა კომისიის თავმჯდომარედ არჩევის შესახებ

საქართველოს პარლამენტი **ადგენს:**

არჩეულ იქნეს მემკვიდრე ფილაური საქართველოს პარლამენტის ეკონომიკურ საკითხთა კომისიის თავმჯდომარედ.

**საქართველოს პარლამენტის საიქიო მოადგილე**
**რუსუდან ბერიძე**

თბილისი. 1994 წლის 10 მაისი.

## საქართველოს პარლამენტის
## დადგენილება

### თეიმურაზ კოკალეიშვილის საქართველოს პარლამენტის საფინანსო-საბიუჯეტო კომისიის თავმჯდომარედ არჩევის შესახებ

საქართველოს პარლამენტი **ადგენს:**

არჩეულ იქნეს თეიმურაზ კოკალეიშვილი საქართველოს პარლამენტის საფინანსო-საბიუჯეტო კომისიის თავმჯდომარედ.

**საქართველოს პარლამენტის საიქიო მოადგილე**
**რუსუდან ბერიძე**

თბილისი. 1994 წლის 10 მაისი.

## საქართველოს პარლამენტის
## დადგენილება

### საქართველოს პარლამენტის დროებით რეგლამენტში დამატების შეტანის შესახებ

საქართველოს პარლამენტი **ადგენს:**

საქართველოს პარლამენტის დროებითი რეგლამენტის (საქართველოს პარლამენტის უწყებები, 1992 წ. I, მუხ. 6) 37-ე მუხლის სიტყვებს „სპორტისა და ტურიზმის კომისია“ შემდეგ დაემატოს სიტყვები „ეტიკრანების საქმეთა კომისია“.

**საქართველოს პარლამენტის საიქიო მოადგილე**
**რუსუდან ბერიძე**

თბილისი. 1994 წლის 10 მაისი.

## საქართველოს პარლამენტის
## დადგენილება

### საქართველოს პარლამენტის ჩხერის დამთვალიერებელი კომისიის არჩევის შესახებ

საქართველოს პარლამენტი **ადგენს:**

არჩეულ იქნეს საქართველოს პარლამენტის ხმის დამთვალიერებელი კომისია შემდეგი შემადგენლობით:

აკუა ბრეგაძე, ნიკოლოზ გონაშვილი, ზალვა ქუცია, რომან ლაბაძე, ანდრო ლოლაძე, რომა ლორთქიფანიძე, თამაზ ოსეფაშვილი, ალექსი ქსნელაიძე, ზურაბ ზენელაური, ვალი ცინცაძე, ტარიელ ცისკარიშვილი, გიორგი ჩუბინიძე, რამაზ ხახანაშვილი.

**საქართველოს პარლამენტის საიქიო მოადგილე**
**რუსუდან ბერიძე**

თბილისი. 1994 წლის 10 მაისი.

## საქართველოს პარლამენტის
## დადგენილება

### საქართველოს პარლამენტის კანონმდებლობით რეგლამენტით გათვალისწინებული ვადების დარღვევის საკითხის განხილვის შესახებ

საქართველოს პარლამენტი **ადგენს:**

1. 30-ე მუხლის პირველი ნაწილის მოთხოვნის დარღვევის გამო საქართველოს პარლამენტის წევრთა ინიციატივით შემოტანილ ცვლილებათა პროექტების განხილვა გადაიდოს 1994 წლის 13 მაისის ორდინალურ სხდომაზე.
2. დავალებათა ანგარიშის მოსმენა გადაიდოს 1994 წლის 13 მაისის ორდინალურ სხდომაზე.

**საქართველოს პარლამენტის საიქიო მოადგილე**
**რუსუდან ბერიძე**

თბილისი. 1994 წლის 10 მაისი.

## საუბარი საქართველოს საგარეო საქმეთა სამინისტროში

**10 მაისს** საქართველოს საგარეო საქმეთა მინისტრმა ალექსანდრე ჭყონიამ მიიღო ამერიკის საგანგებო და სრულუფლებიანი ელჩი საქართველოში რესპუბლიკაში ჯეკ ბრაუნი. საუბრისას განხილულ იქნა 13 მაისს თბილისში ამერიკის შეერთებული შტატების ელჩის ჯეკ ბრაუნის ოფიციალური ვიზიტის ფარგლებში შემდგომი ურთიერთობები. დელეგაციის წევრებს ახლად შექმნილი ფილიალის სამუშაო ოფისის, ე. წ. ელექტრონული ფოსტის, ასევე ინფორმაციის სხვადასხვა საშუალებების ფუნქციონირების შესახებ ინფორმაცია მიაწოდეს.

ელჩმა მინისტრს გააცნო კონფიდენციის ზონებში გაეროთანაბრული ელექტრონული ფოსტის ფილიალის ფუნქციონირების ორგანიზებასთან დაკავშირებული შეხვედრა.

ასევე, საუბრის დროს განიხილეს საქართველოსა და ამერიკის შეერთებულ შტატებს შორის ორმხრივი თანამშრომლობის შემდგომი გაფართოების პერსპექტივები.

საქართველოს ეროვნული ბიბლიოთეკა

# საქართველოს პარლამენტს

დღეს ქვეყნის ცხოვრებაში ის პერიოდი, რაც ხელისუფლების ურთიერთობის პოლიტიკური და სოციალური პრობლემების მოკავშირეთაგან ერთად გადაუდებელი ზომები უნდა მიიღოს ახალი კონსტიტუციური და საპარლამენტო რიგი ურთიერთობების ჩამოსაყალიბებლად.

როგორც ქვეყნის ტერიტორიული მთლიანობის დაცვა, ისე ახალი კონსტიტუციის, საზოგადოებრივი, ხელისუფლებითი ურთიერთობის ფორმულირება საქართველოს საპარლამენტო პრეროგატივის ფართოდ გამოყენების პირობაა.

ეკონომიკური რეფორმის, ახალი საზოგადოებრივი ინსტიტუტების ჩამოყალიბებაში განუზომელია ქვეყნის უსაფრთხო განვითარების ინტერესების ხელშეწყობა — პარლამენტის როლი.

ამასთან ხაგულისხმოა, რომ ხალხთა ურთიერთშეჯერებული „ქარიგ ჩამორჩება ცხოვრების, ჩვენი საზოგადოების მოთხოვნებს. საბაზრო ეკონომიკაზე მოწესრიგების ბიჯმა დარჩენილი უმნიშვნელოვანესი კონებრივი და არაკონებრივი, ორგანიზაციული, ხელისუფლებითი უზრილებით. რაც არსებით პირიქრებს უმნიშვნელოვანეს რეფორმას, ქვეყანაში სამოკვლით საზოგადოების ფორმირებისთვის ხელშეწყობის პირობებს ჩამოაშორებს.

საყურადღებოა ისიც, რომ მთელი ეკონომიკური მმნიშვნელოვანი ნაწილი, მათ შორის ენერგეტიკული სექტორის ფუნქციონირების ხელშეწყობა ვერ აჩვენებულებს პოსტსოციალისტური პერიოდის ე. წ. „პირველი ოთხის“ კანონები, მათ საკუთრივ საბაზრო ახალი ნორმები, რომლებიც უფრო რადიკალური რეფორმის იდეის მაკარაკებლად მოგვევლინებიან და ხალხური ეკონომიის განვითარების უფრო მყარ საპარლამენტო ბაზისს შეექმნა.

საშუალოვადიანი ვადით კი პარლამენტი ვერ ამაკუთხელებს პოსტსოციალისტური პერიოდის ე. წ. „პირველი ოთხის“ კანონები, მათ ნაცვლად

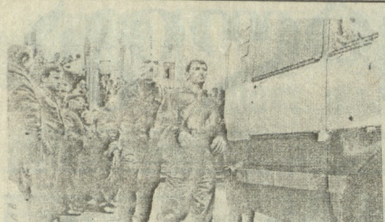

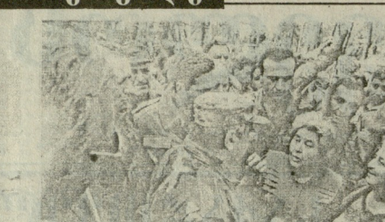

# ერთიანი ბრძოლა ანტისემიტიზმის წინააღმდეგ

**საქართველოს** შინაგან საქმეთა სამინისტროს რესპუბლიკის თავდაცვის სამინისტროს საზღვრისპირა ოპერაციის ზონაში მოქცეული ტერიტორიის ნაწილის ოპერაციულ ზონად გამოცხადების შესახებ ბრძანებულების საფუძველზე, რომელშიც მონაწილეობდნენ პოლიციის 300-ზე მეტი თანამშრომელი და ჯავშანტექნიკის ცხრა ერთეული, ოპერაციის განხორციელება წყალტუბოს რაიონში, სადაც ბოლო ხანს განსაკუთრებით გართულდა კრიმინოგენული ვითარება, გახშირდა ძარცვა, ფეთქებადი ნივთიერებების ილეგალური ბრუნვის, ბანდიტიზმის გამოვლინების ფაქტები.

ოპერაციის დროს დაახლოებით ბანდიტიზმში ეჭვმიტანილი 20-ზე მეტი პირი, რის შედეგადაც ბანდიტიზმის ორგანიზებული ჯგუფის ერთ-ერთი ხელმძღვანელი ბრალდებულად იქნა ცნობილი. ამ ჯგუფის ბრალდებით 2 დაშაქრებული, 3 ფეთქებადი ნივთიერების, 2 ნაღმსატყორცნის, 2 ავტომატის, 1 ტყვიამფრქვევის, 1 ასაფეთქებელი ხელსაწყოს, 1 ნაღმის, 1 ყუმბარმტყორცნის, 1 ნიღბის, 1 ბრეზენტის ქურთუკის, 1 ბრეზენტის ქუდის, 1 ბრეზენტის ჩანთის, 1 ბრეზენტის ფარდაგის, 1 ბრეზენტის ნაჭრის, 1 ბრეზენტის ზურგჩანთის, 1 ბრეზენტის ქამრის, 1 ბრეზენტის ფარდ

# ამ ტრიალ ქვეყანაზე

## დაახლოებით 1,2 მილიარდი დოლარი მართებს

**შეიძლებოდა ზაგატები გაეროგანებულ ერების ორგანიზაციის კლავიე უდიდესი მოვალეები ბიზნესის ბიზნესები, რომ ზოგიერთ ერების ორგანიზაციის ბიზნესის დაძლევისდა ეკონომიკური ბიზნესის ბანკი, 1,2 მილიარდ დოლარს აღწევს.**

ამას მოწმობს აქ ორშაბათს გაეროსეკრეტარიატში გაეროთანამედროვე ერების ორგანიზაციის სამდივნოს ცნობა.

ამერიკის დავალიანების 1,2 მილიარდი დოლარი საერთო თანხიდან 531 მილიონი მოდის ბიუჯეტიდან ბიუჯეტში გადაიხდილ შენატანებსა და 652 მილიონი დოლარი გაეროთანეული ერების ორგანიზაციის სამშვიდობო ოპერაციებისათვის გადაოთხილ შენატანებზე.

ცნობაში რა შემსოებულის ფინანსური პასუხისგებლობა გაეროთანეული ერების ორგანიზაციის წევრების, ამერიკის შეერთებული შტატები ბიუჯეტის პრეზიდენტმა ბილ კლინტონმა 4 მაისს გამოცა იგი ერთი წლიდანით «ერის-25» ნომერშიდა დაიდგინა 1996 წლის 1 იანვრისათვის ამერიკის შეერთებული შტატების წილი გაეროთანეული ერების ორგანიზაციის სამშვიდობო ხარჯების შეგსებაზე 31,7 პროცენტიდან 25 პროცენტამდე.

## უზბეკეთის პრეზიდენტი ტოკიოს ეწვევა

**იაპონიის სამართო საქმეთა სამინისტროს დღეს ოფიციალურად დაადასტურა, რომ უზბეკეთის პრეზიდენტი ისლამ კარიმოვი ტოკიოს 16-19 მაისს ეწვევა. უფრო ადრე, ეს ტელეფონით გამოცხადებულ.**

აქ ჯერ-ჯერობით სპარტო საქმეთა სამინისტროს ცნობაში ნათქვამია, რომ ისლამ კარიმოვი იაპონიაში პირველი ვიზიტის დროს მოლაპარაკებას აწარმოებს პრემიერ-მინისტრ ციტუომი ჰატასთან. მას მიიღებს იმპერატორი აკიჰიტო.

უზბეკეთის პრეზიდენტი მოგზაურობაში გაპყვებიან პრეზიდენტის ოჯახის წევრები და სპარტო ექსპერტების ჯგუფი. ამ ვიზიტის ტოკიოს ოფიციალურ პროგრამაში ასევე გათვალისწინებულია ვიზიტი ოსაკაში, სადაც ის ეწვევა ერთ-ერთ ფირმას, რომელიც აწარმოებს ავტომობილებს.

## ეროვნულ პარკში ხანძარი გაჩნდა

**ხანძარი, რომელიც კვირას ალაზნის სახეობრივი ეროვნული პარკის ტერიტორიაზე აღმოცენდა, დღეს ალაზნის ველის ნაწილზე გავრცელდა და 600 ჰექტარს მოიცვა.** ცეცხლის გავრცელება ახლა შეწყდა, მაგრამ ჯერჯერობით მეხანძრეები ჯერ ახერხებენ კონტროლს დაუქვემდებარონ სიტუაციას.

ცეცხლის გავრცელების ხელი შეუწყო ძლიერმა ქარმა. ხანძრის ორშაბათს თანდათანობით შეწყდა. პარკის წარმომადგენლის ვერცხლითაძის თქმით, თუ რა ზომით მოუვიდა ველურ ცხოველებსა და ფრინველებს, ჯერ-ჯერობით ცნობილი არ არის.

## ვინ ითვლება დღეს მსოფლიოში შემოსავლების ტენდენციების გაზრდილებად?

— ბაგიერთების გამოკვლევების გარეშეც ნათელია, რომ ფუნდამენტური ცვლილება პროფესიონალ პიჩარ პანელი კი ამ სფეროში უდიდესი ავტორიტეტია. ამ ინსტიტუტის კოლექტივმა დიდი ღიაზრო დასდო ამ საკითხის შესწავლას და ჩვენ ვფიქრობთ, რომ სწორი გამარტივი ცვლილებაა საჭირო. ძნელია მათი დახმარებით შეიძლებოდა დღეს ამ უდიდესი, მართლაც საშინელებელი პრობლემის წესრიგებაა.

**ამ პრობლემების კვლევები ავტორ საკონსულტაციო ბიზ ნესი ლენინგრადი**

— დიახ, ეს გამოკვლევები 30-იანი წლებიდან დაიწყო, მაგრამ ეტიპიური ხასიათი ჰქონდა. მთავარი ის გახლავთ, რომ ქართველები მეცნიერებმა: აკადემიკოსმა ნ. ჭიქოვაძემ, აკადემიკოსმა ვ. ბერიკაშვილმა, ასევე მრავალმა ა. კობახიძემ, ლ. გიორგაძემ შექმნეს საქართველოს კლიტურული ცენტრთან მრავალი წარმომადგენლის მდიდარი კოლექციები, რომლებიც მათმა ნიჭიერებამ (ვ. კანდელაკი, ლ. გორგილაძის, ნ. სიკარულიძის) დღემდე დაიცვეს და დღის წარმატებით შეისწავლიან. ამ გეზით ფორმების შესარჩევად.

ამ ფონზე ისიც უნდა გავდავცეთ გასაკვირვებელი და ფაქტიც ის, რომ ქართველი ხალხის ეროვნული ფორმების შესარჩევად. — ასეთია ჯერ ერთი ეროვნული ფორმების ძიების პრობლემის გადაწყვეტის ერთ-ერთი ფორმა. მაგრამ ეს ჯერ ერთი ეროვნული ფორმების ძიების პრობლემის გადაწყვეტის ერთ-ერთი ფორმა. მაგრამ ეს ჯერ ერთი ეროვნული ფორმების ძიების პრობლემის გადაწყვეტის ერთ-ერთი ფორმა. მაგრამ ეს ჯერ ერთი ეროვნული ფორმების ძიების პრობლემის გადაწყვეტის ერთ-ერთი ფორმა.

— ჩვენ, ალბათ, ამ მიმართულებით ვერ გავაკეთებთ ისეთ ნაბიჯებს, როგორიც ამ საკითხის გადაწყვეტაში გადადგა ისრაელის ხალხმა. ისრაელის ხალხის

ისტორიანი

## მწარუნველობა არ მოუპკლოთ!

საქართველოს მოწყლეობის და ჯანმრთელობის დაცვის მუშაობა განხორციელდა დღის დღისშინაზედ უმასპინძლეს ზეობის მოსაწვლეობა ორო ჯგუფს. ეს იყვნენ სახელოვნი მეფუთხოვნელები, მწყაზლეები ქალები, ბუღრალტრები, ქალთა სპორტის და ახალგაზრდა ქართველ ჯგარდეულთა წარმომადგენლები. ეს გარკვეულწილად თაობათა შეხვედრაც იყო.

სამხედრო წინაზე ვალმოსვლენილ მრავალ ჯალი ვარაუდობდით ჩვენი მოსულები გულისტკივილით ლაპარაკობენენ ზოგიერთი უღირსი ადამიანის გამოსვენაზე, რომლებიც არარად მთელ ეროვნულ მთ დამსხვრეულ ისტორიას. ისინი ხომ ზეობრივ ნიშნით იქნენ ფაზრობენ ტრანსფერზე!

ოჭაობახლოსო ჯგლის დაგვიანა ან შეიძლება. ახლადელი თაობა ვალშია მთ ჯინაზე და იგი დია, მზრუნველობას არ მოაკლებს მათ!

ზვირანა ველიკოვილი.

## გაააქთ ვალუტა

ეროს მარტო უკანასკნელ თვეში საქართველოს მოქალაქეებმა, რომლებსაც აქვთ ბანკის ანგარიში, რომ შეეძლოთ საზღვარგარეთ გაგზავნის ნიადაგ ვალუტა რამდენიმე თასი ამერიკული დოლარიდან რამდენიმე ათეულ ათასამდე, რუსეთიდან ფულის გადარიცხვა 200 ათასს ტოვა გაიზარდა. კანონით, როგორც საკარმიდამო ეროვნული ბანკის ვიცე-პრეზიდენტმა ზურაბ კაკულიამ განმარტა, ამგვარი სახეობები უნდა მიეცეთ მხოლოდ იმათ, ვისაც ოჯახში ნამდვილი ან ხანგრძლივ ჯაზეს მოვლინებით ან ოფიციალური მივლინების ბილეთით გაემგზავრებიან. ამასთან ბაზრიანები ბილეთისა და ვიზის ფასი უნდა აანაზღაურონ. ფინანსთა სამინისტროს ინფორმაციით, ამჟამად ბანკებში ფიზიკური პირების ანგარიშებზე 1000-1500 ამერიკელ დოლარს. სწორედ ამიტომაც გადაწყვიტეს წებადებები ეს ცნობები შესაძლებლად გადასცეს რესპუბლიკის პრეზიდენტის საკონსტიტუციო კანცელარიას.

თეიმურაზ ჩხიკვაძე, საქინფორმბიუროს კორ.

## გვთავაზობს „სიმბოლო"

ზარამაგიით. დამოკიდებული ქალაქ გუსტიოსტაკლების ბინის წარმოებით ბაზაზე შეიქმნა ფირმა ფირმა „სიმბოლოს" და ხალხური ფორმა ხალხური სოფლის მეურნეობის და ყველის მრეწველობის სანაზღაურო წარმომადგენელთა წინასწარი მოლაპარაკება. დაიწყებულ ნაწილობრივ ნედლეულით ამოწურებულ მიწის წინააღმდეგ ორი ნაწილი მზარის წინააღმდეგ ორი ნაწილი მზარის წინააღმდეგ ორი ნაწილი მზარ