ეროვნული ბიბლიოთეკა


# საქართველოს რესპუბლიკა

ორშაბათის 1990 წლის დეკემბრიდან

№ 202 (1004) შაბათი, 12 ნოემბერი, 1994 წელი ფასი 200.000 კუპონი


ეროვნული ბიბლიოთეკა

## საქართველოს საზღვრების დასაცავად

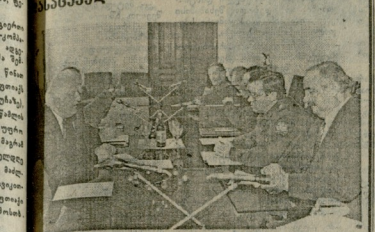

ნოემბრის საქართველოს სახელმწიფო მეფილი ეფექტი ?. შუბით რუსეთის სასაზღვრო ჯარების მთავარსარდალი გენერალ-ლეიტენანტი ობერი ნიკოლაევსკი, როგორც რუსეთის სასაზღვრო ჯარების მთავარსარდალის სიტყვის დროს განაცხადა, პრეზიდენტ ედუარდ შევარდნაძეს ქართველ ხალხთან ერთად მთელ რუსეთში ასპარეზის მიეცა ქვეყნის ღირებულებების აღდგენის საქმეში. შეხვედრებზე განსაკუთრებული ყურადღება დაეთმო საქართველოსთან თავდაცვისებური საკითხები, ისაუბრეს ევროპის სასაზღვრო ჯარების ხელმძღვანელ პირველი მოხალისეებისა და ევროპის სამხედრო სასწავლებლების კურსანტების შემადგენლობის გაცვლის შესახებ.

ასოციაციის ხელმძღვანელობა.

ფოტოებზე: შეხვედრის დროს.
ე. ბერიკაშვილის ფოტო. (საქინფორმის ფოტოკორესპ.).

## საქართველოს ეგროპარი

### თურქეთის რესპუბლიკის პრეზიდენტის ვიზიტის წინ

ეკონომიკური დებრძელი დაიწყო 1924 წლის 1 ნოემბრის სპარიზის ზავით. ამ ხელშეკრულების ძალით საქართველოს ტერიტორიის ნაწილი დაუბრუნდათ განათლების სამინისტრო ბრძანებით ბაქოში შეიქმნა ქართული სკოლები. 1925 წელს ამ სკოლებში სწავლობდა 3 ათასი მოსწავლე. 1926 წელს ქალაქ ბაქოში გაიხსნა ქართული თეატრი. 1927 წელს ბაქოში ქართული სკოლების რაოდენობა 15-მდე გაიზარდა. 1928

# საგარეო – ეკონომიკური ურთიერთობები ფართოვდება

(დასასრული)

ნირების სამხარეოებები. ერთერთი სტრატეგიული ერთეულია დასოფლდებული საწარმოებთან თანამშრომლობის. წელს ასეთ წოდებებთან ეკონომიკური ურთიერთობის გაღრმავებაზე, ჩვენი ტერიტორიული ორგანოებისა ამასთან, უშუალოდ და ფოთის საგარეო-ეკონომიკურ ურთიერთობათა დარეგულირების ოფისებთან ერთად, ბევრი იმუშავა. მხოლოდ 24 ქვეყანაში გვქონია ვიზიტები ადგილობრივ ხელისუფლებასთან ურთიერთობათა დარეგულირების ოფისებში. მიგვაჩნია, რომ ამ ინსტიტუტებმა, მეზობლის საკონსულოებთან ბანის ქუჩების შეზღუდვის შემდეგ, მნიშვნელოვანი როლი უნდა შეასრულონ ადგილობრივ ბიზნესებთან ურთიერთობების ნორმალიზების ძალისხმევაში. (ბოლო ორი წლის განმავლობაში ოფისებში 1000-ზე მეტი ადამიანი მიმართა, ამათგან 200-ზე მეტი ინდივიდუალური ბიზნესმენი იყო. ოფისებში ჩატარდა 24 ქვეყნიდან 52 ვიზიტი და შეხვედრა ადგილობრივ ხელისუფლებასთან. ოფისებში ორგანიზებული იქნა 10 ბიზნეს-ფორუმი და ბიზნეს-შეხვედრა. ოფისებში ჩატარდა 30-ზე მეტი ორგანიზაციებთან თანამშრომლობის გაფართოების და გაღრმავების მემორიუმები. – ავტორის შენიშვნა).

ოფისების დიდი ნაწილი ფლობს საინფორმაციო ბაზებს ადგილობრივ საწარმოებზე, ფირმებზე, ინვესტიციებზე და ბიზნესის სხვა სფეროებზე. ოფისებში ხელმისაწვდომია ინფორმაცია ადგილობრივი ხელისუფლების ორგანოების ფუნქციებზე, ადგილობრივ ბიუჯეტებზე, ადგილობრივ ნორმატიულ აქტებზე, ადგილობრივ ბაზარზე, ადგილობრივ ბიზნესის ინფრასტრუქტურაზე, ადგილობრივ ბანკებზე, ადგილობრივ ბირჟებზე, ადგილობრივ ბიზნეს-ასოციაციებზე, ადგილობრივ ბიზნეს-ორგანიზაციებზე, ადგილობრივ ბიზნეს-ინფორმაციულ ცენტრებზე, ადგილობრივ ბიზნეს-ინკუბატორებზე, ადგილობრივ ბიზნეს-ცენტრ

## პოეზია უპირველეს ყოვლისა

### მტრის მოქნეული მახვილი

ცრემლი გაღვრეყავს ჩაწუწებს,
სული ტრფიალზე ლეწებოდეს,
ოღონდ სევდა — მაჯაზებს,
მაცილოს ალარ მეხსიერება,
მკერდს მოკვნილი მახვილი
შიგ გასჭირვებოდეს მტკიცებას...

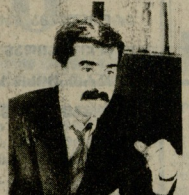

### მეგობარ პოეტებს

ერთიან ზეშთალი
ცრო დაგვიდგა,
ძმებო, შვილებო
ქვეყნების გარდით
ეტირით,
ვალალ ვოცნებიან,
ოთხის სიცოცხლის
დაკვარებენ
ყველა უღელებ,
და ოდით ახე
თავისუფალნი —
თავისუფლები,
ოთხს ვნუხარ ლექსით
ხელს, ვდარაჯობ —
თბილისის კარებს,
პოეტებს არა —
ერო ვაკვიათ
ჩამქრალ ვალკანებს..
...ენნებებურად
ვერ ვამკობთ —
ვკიანი, ვაბეკიანი.
ვაწ ჩინოსანი —
ვალოანებს
ვიტის ვეცოფნით,
ვიტის ვეცოფნით
და ვერი ბედი —
თვით ხამობილის
ბედზე ჯვილი.
ღმერთო გვიშველის,
პოეტებო,
ღმერთო დიდია!



თეიმურ ჩალაბაშვილი

### ნუ გეგონებით...

ქოველ ცისპარე ვიღაცას ველი,
ვნუხარ და ვალის ცეცხლს სხვას ვუნელებს,
ხომ არ ვგონებართ მარილს ხუთჯერ,
ხანდისხან თავს თუ მოვიხუეთებ?
რას ვადავეცით ზიკერი ბიკვას.
შეერნებს სულ ალისა,
ალილად დადეც ქნილ ლოთებთან —
ქნებ ვიღაცას ლოთე ვგონებარ?
ვნი, პატიმარი, ვიწარი ხაკნში,
სად ფრთას ვერ გაშლის ჩიტი კანარის.
წნარე ფიცხია ალი ვახნილი
დედაჩემის შეტს ქვეყნად არავის.
შენის შეგობარ ხაკეთლები
ხომ არ იციან — ჩემში რა ხდება.
რომ ზოგჯერ ერთ რაიმას ვალოსთვის
დღე ხალეთით ბილალებს,
და შერე ცრემლთ ქნის უნეულის:
უფალო, ავთვის ხეს ამაცილე,
შენც მაპატე, ჩემი ხსენო,
რომ შენგანვე ლექს ხასიყოლიდ...
ალილად ცისპარე ვიღაცას ველი,
ვნუხარ და ვალის ცეცხლს ხვას ვუნელებს,
ნუ ვაგონებით მარილს ხუთჯერ,
ხანდისხან თავს თუ მოვიხუეთებ...

### ციკლიდან „შემთხვევაში"

ნ — ს

ადრიანი შემთხვევის
წვიმაა,
ნუ ხანლევს —
ვაკეთილი წინაა.

### ეს გათენება

ეს გაიენება უთუოდ
მობანის,
ღვრიამა ეს ვილდი
რაკი ითქა.
ზეკნის ხილდან
ლეკნის ხმა ისმის,
ვით ბავშვის
ძილში ჩაპრიხება...

შენ ღიხების შუა ხარ
დაკარგული,
ეს წვიმები ვიდის ხიდ არ ვიკვენ.
დამეკიდე, როგორც
ვანაცვალე,
შემთხვევის შვენიერი ხვედ...

* * *

იხევ ხანე ბარტი
მიკუკვები შარის,
შენზე ფიქრი შარჯობს,
ხმენზე ფიქრიც ბარჯობს,
ხმენზე ფიქრიც ბზარია.
შენანარები და შვილი,
ერთიანობა ვიხრეს...
მიჩნდებიან შვილები...

### „იმ მდინარის..."

„იმ მდინარის გეშნოდეს,
რომელიც არ ხედავს ფსკერს"

ბალაკიანი

მე შენი შვილი,
როგორც მდინარის
დაიკეც ფიქიან,
შეკრთა ფიქრი
ხმენ ფიქრ ხელიანის,
მწვანე ერთა ამეკლიხის,
წუნაში და ფიქრში,
ხვედ ხე
შენი ვარ ხაკიხარი...

## ატირეთ ჭვიტები

„რას ვეჩვენა ალამაზე,
რატომ არ მოეკლ წვიმაკ!"

ვაპა

ბალახებს თვალები ხვსიე ცრემლებით,
ბინდით ირწეკება მოციხრული მძიკეთი,
ტრამალები მოხაზან, ვით მორი მდელების,
ვით მორისძინები...
თხლეს ფერხ კორნით ხავეები ხამყაროს,
ზეცადან ხალელი ჩამოდის ფიფქებად,
თუ ცოდვილ მიწაზე დაბინდება ალილი,
ეს ვის ეფიქრებაკ!
ან ალილ ცისპარე ვინაა კაღელი,
ხიცილდეთ ხმენებზე ვაკეშინი ჭიიები,
ალილი ვენიები...
ან ბინდი ხანელი,
ტირიკ ჭვიები...

## საუბარი ძალლთან

ჭენი ცხოვრების, ჩემს ცხოვრების ბავშვების, ძალლო.
ხმე ჭენები ვიხსენები, ერთიანი ვარ ბატონის ჭენის,
ბინების დღიდან ვიწყებ ვინალობებ,
ხანების დღიდან ჭენ ვიწყებ ქალიხაბებ,
ჭენ ხმენ ძალიხაბს ჭენ ვიწყებ ქილიხაბებ,
ჩა ვიცი, ხაბოხაბს, ხაცოდაო, უღელ ჩამდგარ
ბეკრჯერ ვამხდარხაბ ჭენ ვიწყებ ქრილებ
და ცხადეთ, ასე ვიწყებ ჭენთან მოკარის რად უკეთ,
ჭე ვიცი ცხინერს, ძალლო, ჭენი ძალლური ხვედრი,
ოთხს ცრილინგ ერთიანი ხმე ჭინის და ჭენის,
ჭაჭის ჭენ ხვმე ბედნიერ ხაჭ, ჭენის და ჭვენის,
რაღან ჭენ ხვმე ბედნიერ ხაჭ, ჭენის და ჭვენის,
რაღან ჭენ კიდევ ვიწყებინენ უღლები ყეფის...

1979

## ინევ აღზევდა

ინეე აღზევდა ჩემი კალეი —
ბაძანებული ჩემი ხავიწე,
მხრებზე ვაკრიან ბოკარის ხამხრეველს
ამ წუთისოფლის ავანჩაკანი.
მე ხმეეფილან ბინდ ვაქეცე
ხიდე ვერ ვეხმენის ზღვის ხიმოქცევა.
ჩაეგემები ტალღებს ფაფარში.
ერთხელ ხიმ ბინდ უნდ დავეც.
რომ გავეხარჩუნო ბიჭის ცისკარი,
ჩემი ხიმორცხე ნუ გვგაოცებს.
ნუ გაიკვირვებ რად მიეიჩარი...
მკვდარი იმედ მე ან მეკოცნები,
ოდით ხიხხლის წვეთებს მწვიკენ კრები
ეე როგორც დილით ბებერ მეეკოხეს
ხნულე დაჰკვია, ალხო, თვალებ.
რა ჭქნა, ხამთხის ხახე მაიცებს,
ჭენი ღერი მარად მეფური,
ნეხავი მიეხ მარცე ხაიკებს
თე აქეს ხიმშვიდე კალთანებები.
ჭენ ხეიოხები ჭენი ბაცის ფიქრით
ჭენ ხეიოხები ჭენი ბაცის ფიქრით
ჭენ ხეიოხები ჭენი ბაცის ფიქრით

## პარადოქსი

ადიდე, მაოლოს ესხე ხვეი ის ბავეები,
ის ხიტიკნე ფრინველიკან ეამიეენი,
ბინდის, ჩაბნელ დეკორაციით ხელ ვეცემი
ვაცემი მიწას, როგორც მწარი ბობიკის მარცვალი.
ხე ჭენია ფაკარეული ხიტიკნის.
ერთხელ ხიმ ბინდ ვერ ვაიგებ.
ფიქრ ვეიფრებით ვიდრე ხიკნის ხიკნეს,
ვიდრე ვიხრეხ ხიკნეს ხიკნეს.
ხიკნეს ხიკნეს ხიკნეს ხიკნეს.

## ჯარაზ

ინფორმაცია

კრიმინალური ქრონიკა

## „ნავთობის მაგნატების" დასასრული?

შინაგან საქმეთა სამინისტროს მონაცემებით, შინაგან ჯარის ხაინერო სამსახურისა და პოლიციის ადგილობრივი განყოფილების ძალებით ხაშურის რაიონის სოფლებში — კაჯეთში, პავლოში, ე. წ. შუხთიში და სხვაგან ჩატარებული ოპერაციების ნაკლებად ხალთან, ანუ უფრო ზუსტად — ქვაბებთ.

ეს, ეროვნის მხრივ, ნაკლოვანი ბრალდებების ფონზეც ნაკლებად რეალური ჩმახილის გამორიცხის ნაშრომის დაა — ცარიელ. მაგრამ, ვსთქვათ, რომ ამ ოპერაციის ფარგლებში ნამდვილად აღმოჩენილ იქნა ნავთობის ფარული საწარმოო ობიექტები — ვინ ვის ვისთვის ან რისთვის უნდა დააკავებინოს?