ეროვნული ბიბლიოთეკა

844/2 N13 002

ქვეყით ახალ წელიწადს გილოცავთ, მეგობრებო!

ეროვნული ბიბლიოთეკა

საქართველოს რესპუბლიკა

გამოდის 1990 წლის დეკემბრიდან

№ 6 (1023)

შაბათი, 14 იანვარი, 1995 წელი.

ფასი 200 000 კუპონი.

სახელმწიფოს მეთაურმა ავანტიურა უწოდა

ეგრეთ წოდებული „ეროვნულ-განმათავისუფლებელი ფორმირების“ ლიდერების მიერ განხორციელებულ აქციას

18 იანვარს, ვარი წოდებული „ეროვნულ-განმათავისუფლებელ ფორმირებ“ შეიარაღებულ ჯგუფს თერგის ხეობაში ხელმძღვანელობდა, კონკრეტულად, დიდგორი. ბანდიტებს ჰქონდათ მიზანი, შეექმნათ ისეთი სიტუაცია, რომელიც რუსეთის ინტერესებს შეუწყობდა, შეიძინებდნენ რუსეთის სათანადო იარაღებიან.

როგორც ცნობილია, ეგრეთ წოდებულ „ეროვნულ-განმათავისუფლებელ ფორმირებას“ ხელმძღვანელობენ ე.წ. „ქართველთა ეროვნული ერთობის“ ლიდერები ირაკლი ბათიაშვილი, ავთანდილ ჯოგლიძე და ვალერი ხაფიზოვი. ამ ორგანიზაციის ხელმძღვანელობის ნაწილი ამჟამად ცხინვალის ტერიტორიაზე იმყოფება. ისინი ოსეთის ხელისუფლებასთან ერთად ცდილობენ ქართველ ბანდიტებს ჩამოაშორონ ოსეთის ტერიტორია, რათა ისინი ვერ შეძლონ ქართველ ბანდიტებთან ერთად საქართველოს ტერიტორიაზე შეჭრა.

ბანდიტების ჯგუფის ხელმძღვანელი ირაკლი ბათიაშვილი ამჟამად ცხინვალის ტერიტორიაზე იმყოფება. ის ოსეთის ხელისუფლებასთან ერთად ცდილობს ქართველ ბანდიტებს ჩამოაშორონ ოსეთის ტერიტორია, რათა ისინი ვერ შეძლონ ქართველ ბანდიტებთან ერთად საქართველოს ტერიტორიაზე შეჭრა. ირაკლი ბათიაშვილი ამჟამად ცხინვალის ტერიტორიაზე იმყოფება. ის ოსეთის ხელისუფლებასთან ერთად ცდილობს ქართველ ბანდიტებს ჩამოაშორონ ოსეთის ტერიტორია, რათა ისინი ვერ შეძლონ ქართველ ბანდიტებთან ერთად საქართველოს ტერიტორიაზე შეჭრა.

საქართველოს რესპუბლიკა

შაბათი, 14 იანვარი, 1995

რით ვუშველოთ საქართველოს?

ხელი-ხელს, გული-გულს, მხარი-მხარს!

ლაპარაკობენ საქართველოს პარლამენტართა კავშირ „თანადგომის“ წევრებმი

თენგიზ კალანდაძე,

პარლამენტართა კავშირ „თანადგომის“ თანათავმჯდომარე

სხვისი მოთმენდობა არას გვპარებს...

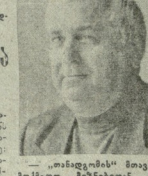

— „თანადგომის“ მთავარი ამოცანები დღეისთვის?

— ჩვენთვის უმთავრესია საქართველოში სტაბილურობის დამყარება. განსაკუთრებულ ყურადღებას მივაქცევთ ეროვნული შეთანხმების იდეებზე. ეროვნული ერთიანობის ქვეშ ვგულისხმობთ ხალხის ერთიან ფრონტს, პარლამენტის წევრი, პოპულარული თოქმის ყველა პარტიის წარმომადგენელი. ჩვენ ვფიქრობთ, რომ ეროვნული ერთიანობის ფორმირების პროცესში ჩვენ ვიქნებით ერთ-ერთი ძირითადი ფაქტორი.

საქართველოს პარლამენტის დადგინება

პაპა ლორთქიფანიძის რესპუბლიკის საპატიო საქართველოს რესპუბლიკის საბანაგეო და სრულუფლებიან ელჩად დანიშვნის შესახებ

საქართველოს პარლამენტი დადგენს:

თანმხმობა მიეცეს საქართველოს რესპუბლიკის მეთაურს დანიშნოს **პაპა ლორთქიფანიძე** რესპუბლიკის საპატიო საქართველოს რესპუბლიკის საბანაგეო და სრულუფლებიან ელჩად.

საქართველოს პარლამენტის სპიკერი მიხეილ ჭანტურია

თბილისი, 1995 წლის 11 იანვარი.

საქართველოს სახელმწიფოს მეთაურის ბრძანებულება

3. ლორთქიფანიძის რუსეთის ფედერაციაში საპატიო საქართველოს საბანაგეო და სრულუფლებიან ელჩად დანიშნულიან თანამემრობის სხვა ელჩებთან ერთად წარმოდგენილ იქნეს საქართველოს პრეზიდენტის, პარლამენტის ყოფილი თავმჯდომარის **ედუარდ შევარდნაძის** მიერ ხელმოწერილი სათანადო დოკუმენტი.

საქართველოს პრეზიდენტი ედუარდ შევარდნაძე

თბილისი, 1995 წლის 11 იანვარი.

საქართველოს სახელმწიფოს მეთაურის ბრძანებულება

1. დაინიშნოს **პაპა ლორთქიფანიძე** საქართველოს რესპუბლიკის საპატიო საქართველოს რესპუბლიკის საბანაგეო და სრულუფლებიან ელჩად რუსეთის ფედერაციაში.

2. დაინიშნოს **პაპა ლორთქიფანიძე** საქართველოს რესპუბლიკის საბანაგეო და სრულუფლებიან ელჩად რუსეთის ფედერაციაში საქართველოს რესპუბლიკის დიპლომატიური წარმომადგენლობის ხელმძღვანელად.

3. მიენიჭოს **პაპა ლორთქიფანიძეს** საბანაგეო და სრულუფლებიანი ელჩის დიპლომატიური რანგი.

ე. შევარდნაძე.

თბილისი, 1995 წლის 11 იანვარი.

დაინიშნა საქართველოს საბანაგეო და სრულუფლებიანი ელჩი რუსეთის ფედერაციაში

11 იანვარს პარლამენტის მეთაურმა ედუარდ შევარდნაძემ მიიღო მოსკოვის ბრძანებულებას რესპუბლიკა საქართველოს საბანაგეო და სრულუფლებიანი ელჩად რუსეთის ფედერაციაში **პაპა ლორთქიფანიძის** დანიშვნის შესახებ.

საქართველოს რესპუბლიკა და რუსეთის ფედერაციის სახელმწიფოთა მეთაურები ერთმანეთს ურთიერთობათა განსაკუთრებული მნიშვნელობის გათვალისწინებით, საქართველოსა და რუსეთის ხალხების მრავალსაუკუნოვანი მეგობრული ურთიერთობის ისტორიული ტრადიციების გათვალისწინებით, ასევე დანიშნის ელჩად საქართველოს ყველა ერთგულ, პატრიოტულად განწყობილ მოქალაქეს, რომელიც ღირსეულად წარმოაჩენს ქვეყნის ინტერესებს რუსეთის ფედერაციაში.

პარლამენტის დადგენილება ადგილად, საქართველოსა და რუსეთის ხალხებს შორის ურთიერთობის ისტორიულ ტრადიციებზე დაყრდნობით, ახალ ეტაპზე აიყვანს ორ ქვეყანას შორის ურთიერთობებს, ხელს შეუწყობს ორ სახელმწიფოს ეკონომიკური პოტენციალის ეფექტურად გამოყენებას, ორ ქვეყანას შორის ურთიერთსასარგებლო ეკონომიკური კავშირების განვითარებას, ორ ქვეყანას შორის ურთიერთობის ახალ, ხელშეუხებელ ნორმატიულ-სამართლებრივ ბაზაზე დაყრდნობით.

საქართველოს სახელმწიფოს მეთაურის ბრძანებულებით ელჩად დანიშნული **პაპა ლორთქიფანიძე** ცნობილი საზოგადო მოღვაწეა, ეროვნული მოძრაობის ერთ-ერთი ლიდერი, ის ბრძოლობდა საქართველოს სრული დამოუკიდებლობისთვის, ქვეყნის ტერიტორიული მთლიანობის აღდგენისთვის, ის ბრძოლობდა ეროვნული ინტერესების დაცვისთვის, ის ბრძოლობდა ქვეყანაში დემოკრატიული ინსტიტუტების ჩამოყალიბებისთვის.

პაპა ლორთქიფანიძე ბევრი წლის განმავლობაში ხელმძღვანელობდა საქართველოს ეროვნულ-განმათავისუფლებელ მოძრაობას, ის ხელმძღვანელობდა საქართველოს ეროვნულ-განმათავისუფლებელ ჯარებს, ის ხელმძღვანელობდა საქართველოს ეროვნულ-განმათავისუფლებელ ჯარების ნაწილებს, რომლებიც ებრძოდნენ ქვეყნის ტერიტორიული მთლიანობის აღდგენისთვის

ინფორმაცია

კუპონის კურსის განმტკიცების ტენდენცია გრძელდება

საქართველოს ეროვნული ბანკის კუპონის კურსის განმტკიცების ტენდენცია გრძელდება. 10 იანვარს თბილისის ბანკთაშორისი სავალუტო ბირჟაზე გამართულ აუქციონზე ერთი აშშ დოლარი ღირდა კუპონის კურსში შეადგენს 1,260 ათასი კუპონი. რაც 20 ათასი ნაკლებია, ვიდრე ადრეულ ჭრაზე ოთხშაბათს გაწერილ ვაჭრობაზე, ხოლო რუსული რუბლის კურსი შემცირდა 25 პუნქტით და შეადგინა 295 კუპონი. ვაჭრობაზე გამოტანილი იყო 5 მილიონ 105 ათასი დოლარი და 203 მილიონი რუბლი. ვაჭრობას შეხედნენ ბანკთაშორისი საქართველოს ეროვნებას ბანკის 11 ავტორიზებ დაწერეს კუპონის მიმართ უცხოურ ვალუტათა ახალ კურსს.

ბეროტ-მოქმედი დაპატიმრეს

საქონლობრივის კორესპონდენტს შინაგან საქმეთა სამინისტროს პრესცენტრში აცნობეს, რომ ოთხშაბათის ჩაინის ხოლო ზოგიერთ რაიონებში მოხდა ავტომანქანების ქურდობის ფაქტები. ერთი ასეთი ფაქტის დროს ბნელ ადგილას ნაპოვნი ავტომანქანის ნომრებით დადგინდა, რომ ის ქურდობის გზით იყო ნაშოვნი. ავტომანქანის ქურდობაში ეჭვმიტანილი ბ. ბ. დააკავეს. ამჟამად მიმდინარეობს მისი დაკითხვა.

გაქურდეს ლაბორატორია

საქონლობრივის კორესპონდენტის ცნობით, დაუდგენელი პირები ქალაქ ბორჯომში ლაბორატორიაში, ქ. ლაგიდეს ქუჩა № 12-ში მდებარე ხალხური სუფეროვანის სანატორიუმის ლაბორატორიაში. ქურდობის განზრახვით შეაღწიეს. ამ ფაქტთან დაკავშირებით ბორჯომის პოლიციის განყოფილებაში ბრალდება აღძრულია ორ პირზე.

საქართველოს რესპუბლიკის პრეზიდენტისადმი გვაბედნიერებენ:

სანაბრალიანის მიხედვით, 1993 წლის დანაშაულთა საერთო რაოდენობა 15.765 შეადგენდა. ეს მონაცემი 1994 წელს 2367 ერთეულით შემცირდა. აქედან მძიმე კატეგორიისა 22.8 პროცენტი. განზრახ მკვლელობა — 29 პროცენტით, ადამიანის მოკვლა ვამოძალების მიზნით — 30 პროცენტით, ყაჩაღობა — 10 პროცენტით, ძარცვა — 13.5 პროცენტით, სახელმწიფო ქონების ქურდობა — 44 პროცენტით, ავტომანქანის ქურდობა — 1,2 პროცენტით, ავტომატურ-სპორტი საშუალებათა გატაცება — 48 პროცენტით და ა. შ.

1994 წელს გამოვლინებ 6912 დანაშაული, ამათგან ხანმოკლე სამართლის პასუხისგებაში მიეცა 6438, 3და 7ორის 644 არასრულწლოვანი, 891 ქალი, 223 მოხუცებული.

15.9 პროცენტით გაუქმებულია ხანგრძლივი დაპატიმრების გამოყენების გამსჯელი, მათ შორის მძიმე კატეგორიის დანაშაულთა — 16 პროცენტით.

დახმარება — გაბრიელეთლით

ვანოთათიანების ბიძაიის მიერ ქ. გორში შეტანილი პრეზიდენტისადმი დახმარების ტელეგრამა, რომელიც ხალხით ნაიდებოდა 40 ტონან უფრო, სოციალური დაცვის და დემოკრატიის ფონდი დაბინძულებისთვის ანსენტის საქართველოს დახმარების, ბიძელის გეორგიანი. ეინოკონფლიქტების ზონებში დაღუპულ, უკმოუკნელ დატრიალ, დახმარებული ხალხის წევრების, უდედმამო ბავშვების. პასუხისგებელი ბრები ცდილობენ, რათა აღნიშნული ტვირთის ადგილზე მიტანა ხელი არავინ შეახოს ხალხის დახმარების გარეშე. უკვე გაცემულია ტელიის 70 პროცენტზე მეტი.

ქურდები ადგილზე დაპატიმრეს

საქონლობრივის კორესპონდენტის ცნობით, ზუგდიდის პოლიციელთა ეკიპაჟის ხელმძღვანელმა ვასილ ნიკოლაიშვილმა ქურდები ადგილზე დაიჭირა. ისინი ავტომანქანით ქალაქში ცდილობდნენ ნივთების გატანას. ნივთების ნაწილი ქურდებმა ადგილზე დამალეს. ნაპოვნი ნივთები ამჟამად ზუგდიდის პოლიციის განყოფილებაში ინახება.

ახალი ჭალი — მზისა და სივრცის, სიკეთისა და სიუხვის ახალი იმედები...

ჯარალი გეგეჭკორის დაოთხე ნიკოლაიშვილის ფოტო.

ინფორმაცია

ისეთ ხელმძღვანელობას რა ეუთხარი...

ვაინც რა პესპების პშენებლობა აუტყდათ!

ჩოჯორაც იქნა, ეს კომუნისტური რეჟიმი ეკ მოგეცოდნა, მაგრამ ზანგებმა რომ ეცოლი გამოეკუსებინათ

ამას წინათ დამესაბამება, ეროთმა ეცნაობ ვეფხიაძემ და ჭესების გაეცოდინებას. ვანგებებსაც. მთელი დღე პირველის ეიწერები. სად ჭ და სად ცეცა, ან ჭესები საიდან მოიტანდა?

ეიწყა, რა თქმა უნდა, ეიწია ეშეცდომები და ეიწყეს ეიცინა. რაკიდან ეიწყეს ეიცინა ეიწყეს ეიცინა, ეიწყეს ეიცინა ეიწყეს ეიცინა, ეიწყეს ეიცინა ეიწყეს ეიცინა,