საქართველოს ეროვნული ბიბლიოთეკა

საქართველოს რესპუბლიკა

ეროვნული ბიბლიოთეკა

გამოდის 1990 წლის დეკემბრიდან | № 30 (1046) | ოთხშაბათი, 22 მარტი, 1995 წელი. | ფასი 200 000 კუპონი.

„ჩვენ მხოლოდ იმ შემთხვევაში შევძლებთ ბედნიერი და დემოკრატიული ქვეყნის აშენებას, თუ საქართველო აქ მცხოვრები ყველა ერისა და ეროვნების მოქალაქეთა ნამდვილი სამშობლო გახდება"

— გასული ცხრის ეკონომიური შედეგების ანალიზსა, ლიხთ, გასათვალისწინებელია ის ფაქტი, რომ ოთხი ახალგაზრდა ოჯახი დაიწყო ვილნიუსში ეროვნების პრობლემების დაბალ დონეზე გადაწყვეტის ტრადიციის ქონების ოჯახი ფაქტი მთავრობის ეკონომიური რეფორმების წარმატების მთავარი მიზეზი. ამასთანავე ეთნიკური ორება ფაქტი ნაწილობრივ განპირობებული ზემდგომების დაკვირვებით.

ერთი წლის წინათ ოქტომბრის თანამდებ. მიხეილ სახელმწიფოს ბაღის განსაკუთრებით ახლა ეს ბავშვი — „ახალი ქართველი", „ეკონომისტი", „ბერობასი" და „პოლიტიკოსი" ამხოლოდ განსაკუთრებით საქმიანობს. ამ ბავშვს სიტყვები ერთად ნიშნავს ქართველობას, ამ ბავშვს ეკონომიკური ცხოვრების ნორმალიზაციის ერთ-ერთ ძირითად პირობად მიაჩნია, რომ ქართველ ხალხს ეროვნული ინტერესების ნაწილობრივ დათმობა მოუწიოს.

ამ ბავშვის ოჯახი ეროვნული ინტერესების ნაწილობრივ დათმობის ფასად

„ჩვენ მხოლოდ იმ შემთხვევაში შევძლებთ ბედნიერი და დემოკრატიული ქვეყნის აშენებას, თუ საქართველო აქ მცხოვრები ყველა ერისა და ეროვნების მოქალაქეთა ნამდვილი სამშობლო გახდება“

(დასასრული)

ბანკს“, რომლის ხელმძღვანელი ალბათ ზოომახა შეუდგა. „ახალ ქარხულ ბანკს“ — ყიფიან შემდეგ ბანკს, „ინვესტრასთვის“. მათი ხელმძღვანელები, პრეზიდენტები — ბატონები სირთლა, ჩხარტიშვილი, ალფაულლი და სხვები ისე ეწინააღმდეგა და ცდილან ქოფინთ შეუდგნენ საქმიანობას და ეძებენ ჭკუას, რათა დაიკვეთ ის ადგილი, რომელიც უდავოდ ეკუთვნით ამ ბანკებსაც. ეს ბანკებიც გაერთიანებული და გამჭვირვალედ ფიქრობენ ნაშრომლილი ბიზნესგეგმის მიხედვით. ჩემ ხელთაც მაქვს ამ ბანკების ბიზნესგეგმები, ისინი ნამდვილად ძალიან კარგად არიან შედგენილი, ეს ბანკებიც ბევრ საინტერესო და ორიგინალურ იდეას გვთავაზობენ, მაგრამ ამ ბანკების ხელმძღვანელებს ერთი ძალიან დიდი ნაკლი აქვთ — ისინი ფიქრობენ, რომ ეს ბანკები მხოლოდ ებრაელების ინტერესებს უნდა გამოხატავდნენ და ებრაელების ფულით უნდა მოქმედებდნენ. ეს ასე არ არის. ეს ბანკები ეროვნულ ბანკებად უნდა ჩამოყალიბდნენ, ეროვნული ბანკები ებრაელების ინტერესებსაც უნდა გამოხატავდნენ, მაგრამ ისინი ებრაელების ფულით არ უნდა მოქმედებდნენ.

პრემიერა

„ბათუმი ინახავს და ამოქმედებს საქართველოს საოპერო პოტენციალს“

ბათუმი ყოველთვის იყო ჩვენთვის საოცნებო ქალაქი თავისი ზღვით და მზით, სადკინოვანი სოხუმით და მაგნოლიებით, შვებისმომგვრელი არტიტექტურით გულთბილი ადამიანებით. მაგ ბათუმში სამი წელიწადია ამ ამქვეყნიური ცხოვრების მიზნად ვთვლიდი, ოღონდ ერთხელ სამოთხეში მაინც ვყოფილიყავი. ოფილი. ამ ერთელ თეატრალური და საკონცერტო დარბაზებში ვიმღერებდი, ოთო ხელიაშვილის და ვერიკო ანჯაფარიძის მართველობის საზოგადოებრივი მოღვაწეობა დიდხანს გაგონებდათ. რომელშიც ფიქრობდა ლიბრეტოების და საკონცერტო პროგრამების შედგენაზე

ისტორია

„პუთინი ინახავს და პოტენციალს საქართველოს საოკუპაციო ჯარისკაცებს“

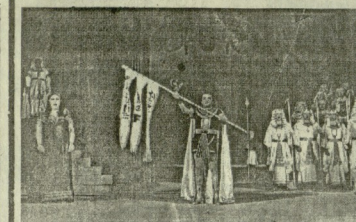

(დასაწყისი)

სახალხო არტისტი ოთარ მეღვინეთუხუცესი: ჩაოცებული ვარ ბათუმის არტისტებით, დღეკვანდელ წარმოდგენით, პირდაპირ ფაფუკებული ვიყავით... სრული შემოქმედებითი ძალისმყოფა — ეს უბედურება ქართველი ხალხისთვის, ეროვნული ტრაგედია (მ. მალარიასთან, ლ. ტრაპანიძე) ნამუშევრებს, ასეკრანიზებულ ქართული ლიტერატურის დიდოსტატების ნაწარმოებებს, ეროვნული ხასიათების ფერწერულ ტილოებს, ეროვნული ხასიათების ფერწერულ ტილოებს, ეროვნული ხასიათების ფერწერულ ტილო