ეროვნული ბიბლიოთეკა

გამოიწერეთ. იკითხეთ

საქართველოს რესპუბლიკა

ეროვნული ბიბლიოთეკა

გამოდის 1990 წლის დეკემბრიდან. № 74 (1090) სამშაბათი, 4 ივლისი, 1995 წელი. ფასი 200 000 კუპონი.

განცხადება

ბისკის მონაწილე ქვეყნების უმაღლესი დონის შეხვედრაზე

ბუქარესტი, 1995 წლის 30 ივნისი

კუპატაძეებს, ალანიების, ბუდაკარების, თურქეთის, მოლდოვის, რუმინეთის, ბერძნების ფედერაციის, სამხრეთ ოსეთის და უკრაინის სამეცნიერო და მთავრობათა მეთაურები შეიკრიბნენ ბუქარესტში 1995 წლის 30 ივნისს იმ მიზნით, რომ შეაჯამონ შავი ზღვის რეგიონში მრავალმხრივი თანამშრომლობის შედეგები და განსაზღვრონ პრიორიტეტები მომავალი ქვეყნების შორის ურთიერთსასარგებლო ეკონომიური თანამშრომლობის განვითარებისათვის. ასევეთანაც განიხილონ ეკონომიური ინტეგრაციის საკითხი.

1. მათ დაადასტურეს 1992 წლის 25 ივნისის ხანმოკლე ფეხმარეთის პრინციპები და ერთხელდებით აღნიშნეს, რომ მათ თანამშრომლობის სულ უფრო სიცოცხლისუნარიან და კონკრეტულად ორიენტირებად იქცევა ძალისხმევები, რომლის მიზანია შავი ზღვის რეგიონში აუკეთება, ხალხთაშორისი და მშვიდობა, ამავე დროს ეგი ერთიანდების მნიშვნელოვან ინსტრუმენტს. მონაწილე ქვეყნების სოციალური და ეკონომიური განვითარების, მათ ეფრიალ სტაბილურობა და მსოფლიოს ეკონომიური ინტეგრაციისათვის, რეგიონში ქმედობრივ თანამშრომლობის ეფექტიანობის ასამაღლებლად უსაფრთხოებისა და უსაფრთხოების კლიმატის შექმნისათვის.

2. მონაწილეებმა დაადგინეს შეიძლება საკარო საქმეთა მინისტრების და ასევე შეიძლება სხვა ორგანების, სახელმწიფო და ერთი ეკონომიური და კომერციული დეპარტამენტების შეხვედრებზე გაზეთის მიზნების რეალიზაციისათვის. მათ ხაზგასმით აღნიშნეს, თუ რა მნიშვნელობას აქვს შავი ზღვის ეკონომიის და განვითარების ბანკის დაარსებას. ამასვე მოიწონეს მონაწილე ქვეყნების აკადემიური წრეების მჭიდროს თანამშრომლობა. იმედი გამოთქვეს, რომ გაზრდილ საბეჭდიერო და ტექნოლოგიური განშრომლების ხელშეწყობა ხელს შეუწყობს ამ კავშირების და აკადემიური ურთიერთობების გაღრმავებას და სოციალური პრობლემების მოხსნას.

3. შავი ზღვაში არიან დაახლოებით შავი ზღვის რეგიონში ეკონომიური თანამშრომლობის მიზნების რეალიზაცია, რაც ეფექტიანს ხელოვნელები სახელმწიფოების მიზნად ბანკის შექმნას. მათ ასევე უთხრადეს, მიაპყრეს იმ ინიციატივის განხილვას, რომლებიც უახლოეს მომავალში გაფართოვდა ეკონომიური ურთიერთობების ფორმები და ეკონომიური ინტეგრაციისაკენ ან სხვა ორგანიზაციასთან ურთიერთობის ორგანიზების მიღებული ფორმები.

— ჩვენ გვაქვს ნებისერი, რათა გავუწყობილებით შავი ზღვის რეგიონის ტრანსპორტირების და კავშირგაბმულობის სისტემის ეფექტიანობა და უსაფრთხოება იქ მოზრდილ, რომ შეიქმნას ეროვნული ინფრასტრუქტურები, რომლებიც შესაძლებელ დაკვირვებელი ინფრა ტრანსეროპორტ სისტემასთან.

— დასაზმი მიეცეს ჩრდილოეთით თანამშრომლობის პროგრამებს ენერგორესურსების წარმოების და განაწილების სფეროში. მათ შორის შავი ზღვის ბიომრავალფეროვნების პრეზერვაციის პროგრამა არსებული საერთაშორისო თანიმდინარე ჯგუფების ხელშეწყობით, „ბუქარესტის, შავი ზღვის ბინძურებების ოკეანის ინიციატივა (1992) ჩათვლით.

— ხაზგასმით აღნიშნეს ბანკის, რომელიც ეფექტიანი ფუნქციონირებისათვის საჭიროებს ადეკვატურ ინფრასტრუქტურას, ასევე ბანკის ოფიციალური ენის, ბანკის ოპერაციების, ანგარიშების და ადმინისტრაციული ბიუჯეტის დამტკიცების, ასევე ბანკის პერსონალის ანაზღაურების და სხვა ადმინისტრაციული საკითხების გადაწყვეტილებების მიღებისა და ბანკის საქმიანობის ეფექტიანობის ამაღლების მიზნით.

4. მათ ასევე განიხილეს ბანკის საქმიანობის ძირითადი პრინციპები და ფუნქციები, რომელიც ეფუძნება ბანკის შესახებ შეთანხმებას, რომელიც ხელმოწერილია 1995 წლის 30 იანვარს. ამ შეთანხმების ძალაში შესვლის შემდეგ ბანკის ფუნქციონირების დაწყებისათვის, რაც შეიძლება მალე და მთელი ევროპის ინტერესებიდან.

5. ხაზგასმით აღნიშნეს, თუ რა მნიშვნელობა აქვს ბანკის ოპერაციების დაწყებისათვის ბანკის განვითარების და დიპლომიის გაფართოებისათვის, რომ ისეთი ქვეყნები, როგორიც ბულგარეთი, რუმინეთი, საქართველო, რომელნიც მოკლე ვადებში ბანკის ოპერაციების დაწყებისათვის, რაც შეიძლება მალე და მთელი ევროპის ინტერესებიდან.

6. მონაწილეებმა აღნიშნეს, რომ დიდი მნიშვნელობა ენიჭება იმას, თუ ბანკის ქვეყნებში დაფუძნებები შესაძლებლობა მაკორიტარებელი სტრუქტურები, რომელსაც დაევალებათ ბიზნეს პროექტებისა და გადაწყვეტილებების განხილვისათვის.

7. მონაწილეებმა გამოიკვეთეს კმაყოფილება ბუქარესტის შეხვედრის შედეგებით და მოუწოდებენ ბანკის, რომ ბიზნეს მონაწილე ქვეყნების ახალი უმაღლესი ხელმძღვანელობის შეხვედრის დღეს მიიღოს ბიზნეს პროექტების განხილვისათვის.

8. მონაწილეებმა მადლობა მოახსენეს რუმინეთის მთავრობას და ხალხს უმაღლესი დონის შეხვედრის დროს გაწეული კეთილი მასპინძლობისათვის.

ქვეყნის კონსტიტუციის პროექტი პარლამენტს გადაეცა

30 ივნისს სახელმწიფო საკონსტიტუციო კომისიამ გადაწყვეტილებით — მოიწონოს და საქართველოს პარლამენტს განსახილველად გადასცეს ქვეყნის კონსტიტუციის პროექტი — დაახლოებით თვითონ დამუშავდა, ამასთან, ნაყოფიერი მუშაობა.

კომისიის დასკვნით სხდომაზე მოისმინეს კომისიის მდივნის ვეთანხლილ დემეტრაშვილის მოხსენება იმ მესხეობებისა და დამატებების შესახებ, რომლებიც კომისიის წევრთა წინადადებების გათვალისწინებით გასულ კვირას გამართული სარეტანო კენჭისყრის შედეგად შეიტანა პროექტში სამუშაო ჯგუფმა. ზოგიერთ საკითხს, რომლებთან დაკავშირებით ორ კვლავ წარმოიშვა აზრთა სხვადასხვაობა, ცალ-ცალკე ეყოფა კენჭი ნაწილო ვარიანტის ჩამოსაყალიბებლად. მთლიანობაში კი, იმის გათვალისწინებით, რომ პროექტზე მუშაობა კომისიაში გადაუსტრუქტურების მიღების პროცესში ძალიან ფრთხილად და ამ უაღრესად სერიოზული დებატების ფონზე ითქვა, რომ პროექტი მოელო სრული ხარისხის მიღწევის საშუალებას, ქმნის ისეთ სხდომის მონაწილეთა წევრთა დიდი უმრავლესობით (პროექტს მხარი დაუჭირა კომისიის 61-მა წევრმა წინააღმდეგი იყო 4) დაამტკიცა კონსტიტუციის პროექტი. ამგვარად, როგორც საკონსტიტუციო კომისიის თავმჯდომარემ, საქართველოს სახელმწიფოს მეთაურმა ედუარდ შევარდნაძემ განაცხადა, ქვეყანას სახელმწიფოებრივი პროექტის მიღების გზაზე.

ახლა სიტყვა საქართველოს პარლამენტზეა.

საინფორმაციო.

გზა ტაძრისკენ

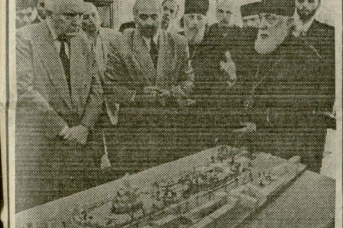

„კონსტიტუციის მიღება უმნიშვნელოვანესი მოვლენა იქნება საქართველოს სახელმწიფოებრიობის განმტკიცების, ტერიტორიული გამთლიანების, დემოკრატიული განვითარების, ხალხის კეთილდღეობის უზრუნველყოფის, საერთაშორისო ავტორიტეტის ამაღლების გზაზე“

საქართველოს პარლამენტის თავმჯდომარემ — სახელმწიფოს მეთაურმა **ედუარდ შევარდნაძემ** რიგმაბამის რეგულარული რადიოინტერვიუ, რომელსაც ქურნალისტი **ბაბო ნონიაშვილი** უძღვებოდა, გასული კვირის ეკონომიკური ანალიზით დაიწყო.

— ჩვენ პირველი ხანების მიზნებული ამოცანები ანტიკრიზისული პროგრამის და რადიკალური ეკონომიური რეფორმების თანამდევული განხორციელებაში მოპოვებული დადებითი ძვრების დიფერენციალი საერთაშორისო აღიარება ხასიათდება. 25 ივნისს საერთაშორისო სავალუტო ფონდის დირექტორთა საბჭომ მიიღო გადაწყვეტილება საქართველოსთვის ფონდური დახმარების გაწევის შესახებ. გამოყო სისტემური ტრანსფორმაციის ხესხის მეორე ტრანში, და, რაც მთავარია, სარეზერვო კრედიტი — სტენდ-ბაი. ღიად ლაპარაკობენ 157 მილიონ დოლარზე მეტ შეიდეზე. ეს ძალზე მოხმარება სრულებითაც ეროვნული ეკონომიკის ზრდის ტემპით ეროვნული ეკონომიკის ზრდის ტემპით ეროვნული ეკონომიკის ზრდის ტემპით

ლიპლომატიური ქრონიკა

საქართველოს პარლამენტის თავჯდომარემ — სახელმწიფოს მეთაურმა ედუარდ შევარდნაძემ მიიღო გერმანიის ფინანსთა მინისტრი ვოლფგანგ შოიბლე, რომელიც ქალაქ ბონიდან დიდი ფრიდრიხ ფონ-ზეელის" დელეგაციით, რომელსაც ხელმძღვანელობს გერმანიის ეკონომიკის საპარლამენტო ჯგუფის თავმჯდომარე ჰანს-ურლიხ კლოზე.

შეხვედრაზე ითქვა, რომ საქართველო თანამშრომლობას სხვადასხვა სფეროში ორგანიზაციებთან, ცალკეულ პირებთან, საქართველოში ფირმებთან, საერთაშორისო ორგანიზაციებში საქართველოს წევრობასთან დაკავშირებით ორმხრივ საკითხებზე ფართო ხასიათის საუბარი შედგა.

ედუარდ შევარდნაძემ გერმანიის საგარეო საქმეთა მინისტრ კლაუს კინკელს ტელეფონით ესაუბრა.

ორმხრივ ურთიერთობებზე გაიმართა საუბარი. ედუარდ შევარდნაძემ ასევე ისაუბრა საქართველოში მიმდინარე პოლიტიკურ პროცესებზე.

ქალბატონი ელენა ჭანტურია საქართველოს ელჩად დანიის სამეფოში დაინიშნა.

ელჩმა ნიშნის ჩამოსხმის ცერემონიალის შემდეგ ედუარდ შევარდნაძეს ოფიციალურად წარუდგინა ქალბატონი ელენა ჭანტურია

— ციკლიდან —

„მოსკოვის ლაბირინთებში“

ინტროდუქცია და ფუგა გაყიდული ორკესტრისათვის

გულახდილად პროფესიული სინდისის შესახებ

ვინ ქმნის ედუარდ შევარდნაძის იმიჯს?

— მას შემდეგ, რაც მითხრეს, რომ რუსეთის პრესით დაკეთების პრაქტიკა არსებობს, უფრო ხშირად ვფიქრობდი და ვცდილობდი ამ პრობლემის ირგვლივ ჩემთვის ახსნილიყო. ამჟამად გამოკვეთილი რამდენიმე ტენდენცია ცხადად ჩანს. ერთ-ერთი ასეთთაგანი ე. წ. „ინფორმაციული ტერორიზმი“ — ანუ თვითმხილველების ჩვენებები.

ეს ფენომენი ბოლო ერთი წლის განმავლობაში ძალიან გავრცელდა. ამის ერთ-ერთი ნათელი მაგალითი ის ამბავი იყო, რომელიც ჩვენ ამ ნომრის 73-ე გვერდზე გამოქვეყნებულ ინტერვიუში ედუარდ შევარდნაძემ მოგვითხრო. ეს ამბავი ასეთია: ერთ-ერთ ქალაქში ორი ბიჭი ეზოში ფეხბურთს თამაშობდა. ერთ-ერთი მათგანის ბურთი ფანჯრის მინაში მოხვდა და ის ჩამტვრია. ბიჭი ფანჯრის ჩარჩოს ეზოში ჩამოაგდებს, ბურთს ამოიღებს და ისევ ფეხბურთის თამაშს გააგრძელებს. ამ ამბავს ბევრი ადამიანი მოწმობდა, ბევრი ამ ამბის ნახევარი ან მეოთხედი იცოდა, ბევრი ამ ამბის ნახევარი ან მეოთხედი ნახა, ბევრი ამ ამბის ნახევარი ან მეოთხედი გაიგო

ინფორმაცია

არც ერთი შეკითხვა უპასუხოდ დარჩენილი რედაქციას

„ლექსიკონი“ თქვენც ბიუველით!..

ქალბატონი გვიკვე თავის სამკერალიო-დიალექტიური ფიქრი „ლექსიკონის“ შესახებ. იქ მოსულიას, ცოლშეკრულობა და ავადმყოფის შორის, იმით არის განსხვავული, რომ ქვეკრებობით არ არსებობს კანონი სამედიცინო დაწესებულების ტერიტორიაზე სამსონის ტესტის ჩატარების. სამაგიეროდ ექიმებს სამედიცინო ისტორიის ფურცლებზე ხშირად ეწერებათ ასეთი ტიპის ჩანაწერები: „ქალბატონი თამარ ბერიძე, 25 წლის, ქალაქ ქუთაისიდან, ჩივილობს ზოგადი სისუსტით, თავის ტკივილით, ხშირი ცხელებით, ნაწლავების მოშლით, ხველით, ნაზოფარინგიტით, ნაზოფარინგოლარინგიტით, ბრონქიტით, ბრონქოპნევმონიით, ფილტვების ანთებით, ნაწლავების ანთებით, ნაწლავების ანთებით, ნაწლავ