საქართველოს ეროვნული ბიბლიოთეკა

საქართველოს რესპუბლიკა

გამოდის 1990 წლის დეკემბრიდან. № 125 (2041) ხუთშაბათი, 21 სექტემბერი, 1995 წელი. ფასი 200 000 კუპონი.

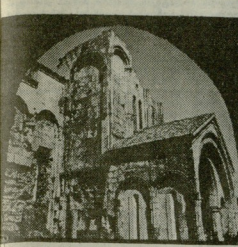

დღეს, 21 სექტემბერს, ქუთაისში იწყება ერთიანი ქართული სახელმწიფოებრიობის აღდგენისა და გაერთიანებული საქართველოს სატახტო ქალაქად ქუთაისის აღზევების 1000 წლისთავის საიუბილეო დღეები (21-27 სექტემბერი)

რწმენა

ღვთისმშობლობას გილოცავთ, თანამემამულენო!

დღეს, 21 სექტემბერს, აღინიშნება დიდი ქრისტიანული დღესასწაული — შობა უფლისწულისა დედისა ჩვენისა ღვთისმშობლისა და ბრძილის პილეშის ხატისა — ივთისმშობლობის. გიდრეცაქედან ებრალები ქვეყანაში ცხოვრობდა ღვთისმოშიში ქალ-ქალი ოყიმ და ანა. თავიდან დიდი მეფის შთამომავალი იყო, ხოლო ანა — ლევიტიანელის ასრიანის. ცოდ-ქმარს შორის ბედი არ ყოფილა, ძალიან ხშირად ეწვეოდნენ ხოლმე ხიცეს მათთვის, თან ალუთქვეს, რომ, თუ შეეძინებოდათ ნიშანი, მას ღმერთს შეწირავდნენ. ღმერთმა ისმინა მათი ვედრება და შეძინა ასული, რომელსაც მარიამი დაარქვეს.

მარიამი მრისხიერი უფლის ღვთის და მაცხოვრის ჩვენისა იესო ქრისტეს. მარიამს ქალწულ ჰქონდა — დედაზისა და უწილადებას მადლით ნათლისღებისა და მარიხნიან შთამოგონებული ხანე, ვითარცა დედა ღვთის და დედა ნიშნეთ ქალწულებრ ცალიერობისა თავისი უნიკალურები ფენომენს ჩამკვიდრებდეთ უკეთ ქრისტეს დედას უოველ ეპოქაში ქალწულების, გარდეს, დაცვის და პატრონობით ბრუნვის ვას ანდეზენ.

ღვთისმშობლობა საქართველოში უდიდეს დღესასწაულია, ჩვენი ქვეყანა ხომ ღვთისმშობლის წილხვედრია. ცნობილ ამბავს, განსაკუთრებით ძველთაგან ქართველთათვის ბიბი საბეჭდი. დღ დღეს, როცა ჩვენ ვაუნებით ახალ დემოკრატიულ საზოგადოებას, და ამ დიდი მიზნებისაკენ გაბმულ ბრძოლებს ვგმნებით, ამიტომ უეთესია ამ წინაღის ფიქრებს ვეძებ ბაძვას, გადავიხსენოთ თავის კალთა, ბიბეის ძალი სასიკეთოდ წარმართოს საქართველოს მომავალი ცხოვრება და ბედი ჩვენი.

ცნობილ ვეფხის ტყაოსანში ვეფხვის წილხვედრი ქვეყნებად ღვთისმშობლობა, რადგან ვეფხი და ვეფხა ყოველი ქართველობა, ვინც ფიქრობს ჩვენზე, ვინც ფიქრობს ქართველთა ბედზე, ვინც უნდა ახალის თავის ქვეყანა შეუმარხოდ დემოკრატიული და ავვაყეთული, დღეს განსაკუთრებით მიაპყრის ჩვენს ქალაქს, ისმენს ჩვენ ვედრებას და ლოცვებს, ისმენს ჩვენ ვედრებას და ლოცვებს, ვინც ვედრებას მოგვაკვს და ვინც ვედრებას მოგვაკვს.

21 სექტემბრის საქართველოს მართლმადიდებელი ეკლესია დიდი პატივით აღნიშნავს ამ დღესასწაულს.

საქართველოს ამიერიდან ყველა მოქმედ ეკლესიაში წინამძღვრები ასრულებენ წირვა-ლოცვას, საღვთო ჯვრაკრებით აღვლენენ საუთხრ ლოცვას ქალაქის ეპისკოპოსის ხელმძღვანელობით.

დღეთ ღვთისა! შენ იყავი მფარველი შენივე წილხვედრი ქვეყნისა, დაამტკიცე მას ყოველკვარი განსაცდელი, ხელმძღვანელობდე ქართველთა ბრძნულად საქართველოსათვის წმინდანთ ღვთისმშობლობისა.

ქართველთა ისტორიაში ვინაა პეტრიწუბენ, რომელსაც ქვეყნის გამოჯანმრთელებელი ძალები კი არ ეძებენ ერთბაშად, უამრავ პრობლემას ხედავენ და ფუშავენ უსაზღვრო საქმეებს. შესაძლებელია ამ ახეთი რამ? მაგრამ იხსნის კითხვა. შესაძლებელია, საქართველოს გაერთიანება ხალხდის და ახეთივე სურვილით განსჯველებულ უამრავმოდენა საშუალებით, არათუ შესაძლებელი, ეს ხანგრძლივი, საქართველისი. თუ გაერთიანების სურვილი ამხიერებით არის გამოკვლეული და ნაკარნახევი, ამავე სახსრებით გამოკვლეული მსჯელ სურვილს ახლის არ გაიკარებს. თვითონ პროხურვეს ინდივიდუალურად ღელის გატანას და დიდის გარეგნის! პოლის მეცნიერება, რომ ეს არ არის გაერთიანებისაკენ ნამდვილი მისწრაფება, ეს ხალხისათვის ნაკლებ სასარგებლო საკითხია. ეს ნიშნავს, რომ ერთ ნაწილს ქართველობისა ეს ნაკლებ სასარგებლო საკითხი ეჩვენება, ეს ნიშნავს, რომ ერთ ნაწილს ქართველობისა ეს ნაკლებ სასარგებლო საკითხი ეჩვენება, ეს ნიშნავს, რომ ერთ ნაწილს ქართველობისა ეს ნაკლებ სასარგებლო საკითხი ეჩვენება.

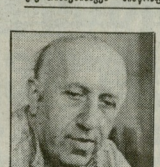

ქართველთა საერთაშორისო გაერთიანებისა

ბანსაკუთრებულ შინაარსს განსაკუთრებული შემთავსებლობა წარმოქმნის. საქმეებით მისწრაფებანი, სურვილები, თვისებანი მაქვს მიეკუთვნილები. X საუკუნეში საქართველო გამოდიოდა წინა ხაზზე. პირველნი, განკერძოებულნი, ქვეყანებივდანი თითქმის ერთანეთნი. ისტორიულები პირიქით ერთანეთისაკენ ისწრაფოდნენ. ისტორიული პროცესი ეკ ხარებრივად ეკ ენერგიული გახლდათ. ბიზანტიები იყო ამ ეპოქის შეკრძნება, შეკრძნება იმისა, რომ საქმეების ისტორიული ხარაზები და ხელოვნები ერთანეთისა. საქართველოს გოლაითური სული წელში იმართებოდა.

იოანე მარუშისძის პირიქეები ამ წიალის დასაწყისი იოანე მარუშისძეც და მთელ საქართველოც გაერთიანება. როგორ, რა გზით? «ვეხაზოთ მეფე» თეოფილი უსინათლო იყო, ქვეყანაში შინაომლობა ხანგრძლივი. იოანე მარუშისძეც წარავლინა ქართველი ეპისკოპოსი. აწვია, რათა მონონაზონოს მეფე, ეს ხომ ძალიან ძველი ჩვეულება იყო. მონაზონობა ეკლესიის ერთ-ერთი ძირითადი საიდუმლო იყო. ამ ნაბიჯით ეკლესია ცდილობდა ხალხის ერთიანობის შენარჩუნებას. ეს ნაბიჯი ეკლესიის ისტორიაში ბევრჯერ გადაიხედა. ეკლესია ხომ ყოველთვის ცდილობდა ხალხის ერთიანობის შენარჩუნებას. ეს ნაბიჯი ეკლესიის ისტორიაში ბევრჯერ გადაიხედა. ეკლესია ხომ ყოველთვის ცდილობდა ხალხის ერთიანობის შენარჩუნებას.

დავით კურაპალატი მიდგა თავისი გამოკვლევების გამოყენებას საქმის ბოლომდე მისაყვანად. სანაძლეო შეწყვეტილი გარემოებები ქვეყნების თვალში, ზოგ ეერც ტარ-ლარჯეთის საზღვრებში გაფართოება ეერც ხალხის ერთიანობა. ეს ნაბიჯი ეკლესიის ისტორიაში ბევრჯერ გადაიხედა. ეკლესია ხომ ყოველთვის ცდილობდა ხალხის ერთიანობის შენარჩუნებას. ეს ნაბიჯი ეკლესიის ისტორიაში ბევრჯერ გადაიხედა. ეკლესია ხომ ყოველთვის ცდილობდა ხალხის ერთიანობის შენარჩუნებას.

დავით აღმაშენებლის დაბრუნება

გვესაუბრება მოქანდაკე

ელგუჯა ამაშუკელი

რამდენი შესანიშნავი ქმნილებით დაუმშვენებია ელგუჯა ამაშუკელს ამერამინდე, რამდენ ნამუშევარი სახალხო მხატვრისა, საუდამოდ შეეყრდა ქართული ელვათი ხელოვნების ისტორიაში. და მაინც, დავით აღმაშენებლის ძეგლის დადგმა განსაკუთრებულია ხელოვნისათვის!

— თითქმის 20 წლის წინათ გამიჩნდა სურვილი — შემექმნა დავით აღმაშენებლის ძეგლის პროექტი, — მითხრობს ელგუჯა ამაშუკელი, — იმედი მქონდა, რომ როდესმე განხორციელდებოდა ეს პროექტი, რომ ერი ღრისეულ პატივს მიაგებდა ჩვენს უდიდეს მეფეს. სხვათა შორის, ძეგლი იმთავითვე ქუთაისისთვის იყო გამიზნული, ქალაქის მამხნელ ხელმძღვანელებს მოსწონდათ პროექტი, მაგრამ მის განხორციელებამდე ეტუობა, კიდევ ბევრ წყალს უნდა ჩაეცალა... და აი, დღეს, გამოგტყდებით, მართლა ბედნიერი კაცი ვარ... სახელმწიფოს მეთაურის დიდი მხარდაჭერის, თავმჯდომარე შალვა ამაშუკელის, შესანატრი ძალისხმევის, საერთოდ, ქუთაისური მისაბაძი ენთუზიაზმის წყალობით დავით აღმაშენებლის ძეგლი დაიდგმება მისივე სახელობის მოედანზე.

შეუძლებელი შეძლეს ძეგლის მშენებლებმა — უმძლეს ვედაში გააშენეინ ორეს მისი არქიტექტურული ნაწილი (არქიტექტორი — ვასტანგ დავითაია), და, რაც ძალზე მნიშვნელოვანია, ქუთაისშივე საავტომობილო ქარხნის ერთ-ერთ საამქროში ბრინჯაოში ჩამოასხეს ძეგლი. ყველას მათ — დიდი მადლობა!..

ვნახოთ, როგორ მოიწონებს ხალხი ჩემს ნამუშევარს... საქართველოში ხომ ყველას თავისი დავით აღმაშენებელი ჰყავს... პრეტენზიები, ცხადია, იქნება... ვნახოთ... მე ვიცი და უნარი არ დამიზოგავს — წარმომესახა შეუფთ-მეუფე ძლიერი საქართველოსი, ისეთი წინამძღოლი ერისა, რომელსაც სამომავლოდაც ინატრებს ქართველი.

ესაუბრა

ვალენ ბარდალეიშვილი.

საქართველოს პარლამენტში

ლენარული სხდომა არ გამართულა

ოგინ გაგონ, რომ ქვორუმი არ შეიკრიბა, 20 სექტემბერს დაგეგმილი საპარლამენტო საუშაოგრაფიო სხდომის პლენარული სხდომა არ გაიმართა.

მომდევნო პლენარული სხდომა 2 ოქტომბრისათვის არის დანიშნული.

სამართლდამცავი ორგანოები

ეროვნული კიდეები — ლარის შეჩერებასთან დაკავშირებით, სამართალდარღვევათა და დანაშაულებრივ ქმედებათა თვითან ეფიქრობს ბანზით, შინაგან საქმეთა მინისტრის, გენერალ-ლეიტენანტ ჯოთა ლეონიას ხმინის შინაგან მინისტრის, ქალაქ თბილისის შინაგან საქმეთა მთავარ სამმართველოს, ქალაქების — ქუთაისის, ზუგდიდის, რუსთავის, გორის შინაგან საქმეთა სამმართველოების, რაიონებისა და ავტონომიური რესპუბლიკების შინაგან საქმეთა სამმართველოების უფროსებს 25 სექტემბრისათვის დეტალური, 25 სექტემბრიდან 2 ოქტომბრამდე კი ოპერატიული ანგარიშების წარდგენა.

ანგარიშებში ასახული უნდა იქნეს ინფორმაცია ბოლოდროინდელ ფაქტებზე, რომლებიც ეხება ადამიანის ხელყოფას, ძალადობრივ ქმედებებს, ბინების ძარცვას, ავტომანქანების ქურდობას და ა.შ. ანგარიშებში ასევე უნდა აისახოს ინფორმაცია ამ დანაშაულებრივ ქმედებათა გამოვლენის, აღკვეთის, ბრალდებულთა დაკავების, ბრალდების წარდგენის, საქმეების სასამართლოში გადაცემის შესახებ.

უზრუნველყოფენ წესრიგს

ქალაქებსა და რაიონებში მოსალოდნელი მიტინგებისა და მანიფესტაციების დროს საზოგადოებრივი წესრიგის დაცვას უზრუნველყოფენ 25 სექტემბრიდან 2 ოქტომბრამდე სამედიცინო პერსონალის ჯგუფები.

ამ ჯგუფებში ექიმებთან ერთად, საჭიროების შემთხვევაში, შედიან ექთნები და ფელდშერები.

განიხილეს საარჩევნო უბნების შექმნის საკითხები

ცესაუბრებით მინისტრთა კაბინეტის კონფერენციათა ზალში გაიმართა უფლებამოსილი წარმომადგენლების, რომლებიც საარჩევნო ოლქების ტერიტორიაზე ქმნიან საარჩევნო უბნებს, თათბირის მუშაობაში მონაწილეობდნენ საბჭოთა მოწყობის სხვა ხელმძღვანელი პირები.

თათბირზე განიხილეს საარჩევნო უბნების შექმნის საკითხები. განისაზღვრა პოლიტიკური პარტიების მიერ კანდიდატების წარდგენის ვადები.

(დასაწყისი 93-ე გვ.)

არჩევნები

სპორტი

მეფყრები აჯარაში

ბათუმი. 20 სექტემბერი, (საქინფორმის კორ.) ზეგანზე დღეს, აჯარის ავტომობილთა ზეგის მე-3 ეტაპის შეჯიბრება ჩატარდა, რომელშიც 7 ორი ახალგაზრდა შეეჯიბრა. სოფელ მახინჯაურში დაიბადა 22 წლის მერაბ ბიბერაული, რომელმა სულ ახალ ბიბერაულ ბიბერაულ ბიბერაულ

ფულის რეფორმა

21 სექტემბრიდან „საქართველოს ბანკნოტში ძირითადის დაწერების დიდი ხნის ნაცარი ერიენული ვალუტა — ლარი. ეს არ არის უბრალო ფულის რეფორმა, მხილი ჯალათ კურსის შეცვლა და ახალი ნომინალების შემოღება. ეს ვალუტის ერის ცხოვრებაში ისეთი რიგი მოვლენა, რომელიც ბაღდის ხაფყის დაწერილი ეკონომიკის ალორძინების, ქვეყნის ბანკირული დაწერილი ეკონომიკის ალორძინების ხელშეწყობისა.

ეს აზრი დომინირებდა პრესკონფერენციაზე, რომელიც საქართველოს ეროვნულმა ბანკმა 19 სექტემბერს გამართა. მის მუშაობაში ბანკის პრეზიდენტთან ნოდარ ჯავახიშვილთან ერთად მონაწილეობდნენ ეროვნული ბანკის გვი ჯოლაური, მერაბ ტაბიძე, ვალერ გოროგაძე, დავით ჯობაძე).

პრესკონფერენციის გახსნისას ბატონმა ნოდარ ჯავახიშვილმა მოკლედ მიმოიხილა ეკონომიკური პირობები, რომლებიც საქართველოში ფულადი ნიშნების ახალი ნიმუშების გამოშვების აუცილებლობას ქმნიდა. ამ პირობებში ერთ-ერთი ყველაზე მნიშვნელოვანი ფაქტორი იყო ფულის მასის ზრდა. ბანკის პრეზიდენტის განმარტებით, 1994 წლის ბოლოს ფულის მასა 1 მილიარდ 200 მილიონ ლარს შეადგენდა, ხოლო 1995 წლის 1 სექტემბრისათვის ეს მაჩვენებელი 2-ჯერ გაიზარდა და 2 მილიარდ 400 მილიონ ლარს მიაღწია. ფულის მასის ზრდა ინფლაციის ერთ-ერთ მნიშვნელოვან ფაქტორად ითვლება. ნოდარ ჯავახიშვილის თქმით, ფულის მასის ზრდა ინფლაციის ერთ-ერთ მნიშვნელოვან ფაქტორად ითვლება. ნოდარ ჯავახიშვილის თქმით, ფულის მასის ზრდა ინფლაციის ერთ-ერთ მნიშვნელოვან ფაქტორად ითვლება. ნოდარ ჯავახიშვილის თქმით, ფულის მასის ზრდა ინფლაციის ერთ-ერთ მნიშვნელოვან ფაქტორად ითვლება.

ფულის ფულს დაგვალევინებს...

ეროვნული ბანკის პრეზიდენტის თქმით, ფულის მასის ზრდა ინფლაციის ერთ-ერთ მნიშვნელოვან ფაქტორად ითვლება. ნოდარ ჯავახიშვილ

ჩვენებური

ექიმი მარჯანი...

რომელსაც კარგად იცნობენ დასავლეთში

იცნობენ, ისროდნენ **ზაალ ბარძიმი (ვორკუთელი)**
და მთელი საქართველოს განათლების ასპარეზი
ფაშიზმისწინააღმდეგ ბრძოლაში კოლეგებთან ერთად
წყაიბები

— ოჯახით მოვიდა ერთი და ძალიან მოიკვეხა. რაშია საქმე, ვკითხე პატიებაზე. პატიებაზე წითელ ფანქრით დაწერილ ბარათზე ვიყავი. ისე სტრანით შეხთან ერთად გადაგვეწერნენო, — მეუბნება ექიმი. ეს ამბავი ჯერ ისევ ომის პერიოდში მოხდა. ექიმი ბარათს ათვალიერებს, ფიქრობს, ფიქრობს, ბოლოს ამოიოხრებს და ასე მეუბნება: ეს ბარათი ჩემი ცხოვრების ერთ-ერთი ყველაზე ძვირფასი საბუთია. ამ ბარათის გამო ბევრი ვიტანჯე, ბევრი ვიფიქრე, ბევრი ვიმუშავე, ბევრი ვიბრძოლე, ბევრი ვიშრომე, ბევრი ვიმოგზაურე, ბევრი ვიწვალე, ბევრი ვიტირე, ბევრი ვიხარე, ბევრი ვიმღერე, ბევრი ვიცეკვე, ბევრი ვიმეგობრე, ბევრი ვიმტრე, ბევრი ვიმოყვარე, ბევრი ვიმოძულე, ბევრი ვიმოვკალი, ბევრი ვიმოვკალი, ბევრი ვიმოვკალი

ჩვენი საერთო დღესასწაული

ქუთაისო, ქუთაისო, შენთან არის ჩემი გული!..

დღეს, 21 სექტემბერს ქუთაისი დიდუბეა და ავსეა დღეს ბანქოს ბეჭმარევად ერთგული დღესასწაულით — საქართველოს სახელმწიფოებრიობის აღდგენა და ქუთაისის სატახტო ქალაქად გამოცხადების 1600 წლისთავი, რომელიც „ოფიციალურ ვერსიით“ ასე ითვლება. ქვემოთ კორესპონდენტმა ამ მოვლენასთან დაკავშირებით ორი ზეკითხვა დაუსვა დღესასწაულის მონაწილე ცნობილ ქართველ მწერლებს და მეცნიერებს:

1. როგორ შეასპასუხა ამ იუბილეის ერთგული ქუთაისელობას?

2. თქვენი დამოკიდებულება ქუთაისთან და მის როლთან თანამედროვე საქართველოს სახელმწიფოებრივ ცხოვრებაში.

რეზო ჭეიშვილი — მწერალი:

1. ამ ზეიმის, უპირველესად, სწორედ ეროვნული მნიშვნელობა აქვს დღეს საქართველოს გაეროთანაწილი ისეთი ლანდების უკიდეგანო სამრეო და ლეტელეზეული, სწორედ ამ კუთხეში ძველებიდან ვაჭრების ქარავნების გასვლის ლანდა-ტრიალებისა და ხიბლეციების დღეს, დიახ ქუთაისის ამოსვლის ეულ ქალაქად ეროვნული ცხოვრების ისტორიის მოწმედ და მოწმეზე. ჩვენ საბედნიეროდ მოვესწარით ეულად ამოსვლის დიდი აღმავლების ამ მშვენიერი ძველის ქუთაისში დიდად აღმაშენებლის დიდება ზეიმს დიდი დიდი აღმაშენებელი ხომ საბერძნეთიც — ნაოსნიც დაწოვანებულ, გადაბრეცილ თვალის ალისფერ სიმხიარულს დარწმუნებულ ხომ ეროვნული ზეიმი. ბარბაროსი ქუთაისურებს, რომ ეს ზეიმი გვამუშაო.

2. ქუთაისი ჩემთვის, მრავალი მიზეზის გამო, ძვირფასი და საყვარელი ქალაქია, თავისი ისტორიითა და კოლორიტით და მნიშვნელოვანი საბატონყმო და ბურჟუაზიული ქალაქი ხომაა. ქუთაისი (არ შეიძლება არ დავამატო ეული ქალაქის მერი, დაიცვილეთ და დაიფიქრებული, შეიძლ სიახლის მიმდეგელი და პირიქითაც თვითონაც შეიძლება) ერის ერთერთ მთავლათ იძლევა, თუ როგორ უნდა იცხოვრის ხალხმა, როგორ უნდა წარიმართოს ქვეყნის ისტორია ახალი ეთიოპეზი. ამ ქალაქის ისტორიის, ყველაფრისა და ამ ქალაქის ეულ ეროვნული ცხოვრების თუ სამეურნეო ცხოვრების ეულ სტრიქონი მშენებლობის თვალსაზრისით, განსაზოგადებელი.

გურამ თანჯიძე — მწერალი:

1. ეროვნული ტრიადებია, როცა კულტურული და ისტორიული ცენტრები მოილით ერთ ქალაქში. ასეთი ქალაქი საქართველოში ბევრი სხვებისგან დიდწყო კულტურული და ისტორიული ცენტრის გადაწყობილებაა. ამ მხრივ ქუთაისი ისტორიული ქალაქია და მიხარია, რომ იგი ბანაო რესპუბლიკის მთავარ ქალაქად ან მთავარი ქალაქებიდან ერთ-ერთად აღიარებული.

2. ეს ბატონი ედუარდ შევარდნაძის სიტყვაა, თითქმის 4 წელია ამ ფრაზას ვიმეორებ. ქუთაისი ჩემთვის ის ქალაქია, რომელიც ჩემი ბავშვობის წლებში ყველაზე ბედნიერი ადგილი იყო ჩემი სიყვარულის გამოხატვა ქუთაისისა და ქუთაისელების მიმართ.

რაც შეეხება ქუთაისის როლს სახელმწიფოებრივ ცხოვრებაში, პირველ პასუხად უკვე ვთქვი, რომ იგი გახდა საქართველოს ეროვნული მეორე ქალაქი.

რეზო ჭეიშვილი — მწერალი:

1. ამ ზეიმის ეროვნული მნიშვნელობის ხაზგანსვეთი ეროვნული და ტერიტორიული მთლიანობის, სიძლიერისა და სიმტკიცის იმედში და ლეტელეზეობაში.

ეროვნების, ისტორიული ხასიათის პირველ დედაქალაქში ისტორიული ხასიათის ეროვნული სულიერი და მატერიალური სიძლიერის სიმბოლოდ. ჩვენ ამ ტაძრის დღეგეზისთან (იგი ათასი წლის თავზე, 2000 წელს უნდა გასრულდეს) არის დაგვშორებული ეს ღონისძიება; ფაქტი კი, თავისთავად, ბევრის მთქმელი და მიმაბნიშნებელია.

2. ქუთაისში და ეროვნულ ისტორიულ ცხოვრებაში ქუთაისის მნიშვნელობა ეროვნული ცხოვრების ისტორიული ხასიათის მიხედვით, განისაზღვრება.

ქუთაისის მეურნეობის როლი დაიცხრა განვეზებ, ასე იყო, ასე იქნება და ეს უნდა გათვალისწინოს საქართველოს ხელმძღვანელობამ. პირადად ჩემთვის ქუთაისი შეიარხანაც და ყველაზე, ეროსთანაც ერთად ქუთაისი სახელმწიფოებრიობის შენების მთავარი და უმთავრესი ადგილია საქართველოში. ამიტომაც ქუთაისის ეროვნული ლანდშაფტების მიღებაა ამთავითვე საჭირო, რაზეც ცოტა უნდა იოქვას...

რევაზ მიქაძე — მწერალი:

— ამ თემითო ზნოლოს უნდა გავეგებინოთ, რომ ქამოფიდნებისათვის საქართველოს ეროვნული მთლიანობის ეს მომაგვიანებით ეროვნული ცხოვრების ისტორიული ეს ადგილი ან არის, არაფერ ისტორიული ცხინაზომირება და ჩვენი პრაქტიკული სახელმწიფოებრიობის ტრადიციის გაგრძელება.

ათასი წლის წინათ ქალაქ ალისფერ საქართველოს სახელმწიფოა. სოციალია, რომ ისეთნაირი დამთხვევაა წარმოსა ქვეშ ეს ამბავი ისეთნაირად, რომ ეროვნული ისტორიის ეროვნული ისტორიული ეროვნული ისტორიული ეროვნული ისტორიული