საქართველოს პარლამენტის ბიბლიოთეკა

საქართველოს რესპუბლიკა

ეროვნული ბიბლიოთეკა

გამოდის 1990 წლის დეკემბრიდან | № 154 (2070) | პარასკევი, 27 ოქტომბერი, 1995 წელი. | ფასი 25 თეთრი.

ედუარდ შევარდნაძე:

„საქართველო გახდება ევროპა-აზიის დამაკავშირებელი კვანძი“

ჯერ კიდევ ერთი წლის წინათ ძნელად თუ იფიქრებდა კაცი, რომ ფოთი, რომელიც თავს დატყდა სამოქალაქო ომის, ნგრევისა და ქაოსის ყველა უბედურება შეძლებისა არცთუ მოშორებით ახე მალე ვიცვლი. მაგრამ 26 ოქტომბერს ჩამოსულ ედუარდ შევარდნაძეს — საქართველოს თავდაცვის მინისტრს, საქართველოს პარლამენტის სხდომის თავმჯდომარეს და ახლა თანამდებობის აღმასრულებელ მოვალეობას — საქართველოს პრეზიდენტის ვალდებულებას ასრულებს ქალაქი.

ფოთი, უნიკალურ ყოველსა, მასსა პასუხგებული. ბუნებრივია, რომ ქალაქისა და ნავსადგურის ხელმძღვანელობა ამ ვიზიტს დიდ მნიშვნელობას ანიჭებდა. ამიტომაც ქალაქის ხელისუფლებამ ყველაფერი გააკეთა, რომ ედუარდ შევარდნაძის ფოთში ყოფნა ნაყოფიერი ყოფილიყო.

ედუარდ შევარდნაძე ფოთის ვილჩავის ბუნების სანიტარულ დაცვაზე პასუხისმგებელ ორგანიზაციას — ფოთის ნავსადგურის ადმინისტრაციას ეწვია. ეს ორგანიზაცია ბოლო ხანებში ერთ-ერთი ყველაზე მოწინავე ორგანიზაციაა ქალაქში. ნავსადგურის ადმინისტრაციის ხელმძღვანელობა ინტენსიურად ებრძვის ნავთობპროდუქტების ნაპირზე გამოტანას. ამ მიმართულებით ბოლო ხანებში ბევრი რამ გაკეთდა. ნავსადგურის ტერიტორიაზე ნავთობის ნარჩენების შესაგროვებლად სპეციალური ავზები აშენდა. ნავსადგურის ტერიტორიაზე ნავთობის ნარჩენების შემგროვებელი სპეციალური მანქანა მუშაობს. ნავსადგურის ტერიტორიაზე ნავთობის ნარჩენების შემგროვებელი სპეციალური ნავიც მუშაობს. ნავსადგურის ტერიტორიაზე ნავთობის ნარჩენების შემგროვებელი სპეციალური ნავიც მუშაობს. ნავსადგურის ტერიტორიაზე ნავთობის ნარჩენების შემგროვებელი სპეციალური ნავიც მუშაობს. ნავსადგურის ტერიტორიაზე ნავთობის ნარჩენების შემგროვებელი სპეციალური ნავიც მუშაობს.

ედუარდ შევარდნაძე ფოთის ვილჩავის ბუნების სანიტარულ დაცვაზე პასუხისმგებელ ორგანიზაციას — ფოთის ნავსადგურის ადმინისტრაციას ეწვია. ეს ორგანიზაცია ბოლო ხანებში ერთ-ერთი ყველაზე მოწინავე ორგანიზაციაა ქალაქში. ნავსადგურის ადმინისტრაციის ხელმძღვანელობა ინტენსიურად ებრძვის ნავთობპროდუქტების ნაპირზე გამოტანას. ამ მიმართულებით ბოლო ხანებში ბევრი რამ გაკეთდა. ნავსადგურის ტერიტორიაზე ნავთობის ნარჩენების შესაგროვებლად სპეციალური ავზები აშენდა. ნავსადგურის ტერიტორიაზე ნავთობის ნარჩენების შემგროვებელი სპეციალური მანქანა

ᲨᲐᲛᲘ ᲓᲘᲓᲘ ᲐᲠᲩᲔᲕᲜᲘᲡᲐ

ეროვნული ბიბლიოთეკა

ცენტრალური საარჩევნო კომისიის ინსტრუქცია

საუბნო საარჩევნო კომისიის საქმიანობის შესახებ

1. ამომრჩეველთა სია და მისი შედგენის წესი

1.1. საარჩევნო უფლება

ა) საარჩევნო უფლება აქვს საქართველოს ყველა მოქალაქეს, 18 წლისან ან თუ არჩევნების დღისთვის უსრულდება 18 წელი.

ბ) საარჩევნო უფლება არა აქვს მოქალაქეს, რომელიც სასამართლოს მიერ ქმედუნარიანად ცნობილია ან სასამართლოს განაჩენით მასზედ აქვს თავისუფლების აღკვეთა.

1.2. ამომრჩეველთა სიაში მოქალაქეთა შეტანის წესი

ა) ამომრჩეველი შეიტანება ამომრჩეველთა მხოლოდ ერთ სიაში.

ბ) ამომრჩეველთა სიაში შეიტან ამომრჩეველს მოქალაქე, რომელიც სიის შედგენის მომენტისათვის მუდმივად ცხოვრობს მოცემული საარჩევნო უბნის ტერიტორიაზე და აქვს საარჩევნო უფლება. ამომრჩეველთა სიაში უნდა გაიცეთს ინფორმაცია მოქალაქის ჩაწერის ადგილი მისამართის ჩვენებით.

გ) სიის შედგენის მომენტისათვის თუ მოქალაქე ჩაწერილია საარჩევნო უბნის ტერიტორიაზე, მაგრამ დაქმედითად ვადებიდან ცხოვრობს საქართველოს სხვა ნებისმიერ დასახლებულ ადგილზე, არ შეიტანება ამომრჩეველთა სიაში.

დ) მოქალაქე ეუფლება ჩაწერის ადგილის მიხედვით შეტანება სიაში თუ სიის შედგების მომენტისთვის გასულია საქართველოს საზღვრებიდან.

ე) ამულებით გადადგილებულები მოქალაქეები დაქტიბრივი საცხოვრებელი ადგილის მიხედვით შეაქვთ ამომრჩეველთა სპეციალურ სიაში.

2. ამომრჩეველთა დამატებითი სია

ა) ყრენამის დღეს ამომრჩეველთა დამატებით სიაში შეაქვთ მოქალაქე ხმის მიცემის უფლების მოწმობის საფუძველზე და ამ მიცემაზე მხოლოდ ორი პიროვნების (პრეზიდენტისა და პარლამენტის პრეზიდენტის არჩევნების).

ბ) დამატებით სიაში შეაქვთ მოქალაქე, თუ ის გამორჩენილია ამომრჩეველთა ცხოვრების მუდმივ ადგილზე ან ცხოვრობს უბნის ტერიტორიაზე მუდმივად ცხოვრების ადგილის მისამართის ჩვენებით.

გ) ამომრჩეველთა სიაში ვერ შეიტანება ის პირი, რომელიც ამომრჩეველთა სიაში უკვე გაყვანილია ან ამ სიაში მოქალაქე მიმდებარე უბნის ტერიტორიაზე.

დ) ამომრჩეველთა სიაში ვერ შეიტანება ის პირი, რომელიც ამომრჩეველთა სიაში უკვე გაყვანილია ან ამ სიაში მოქალაქე მიმდებარე უბნის ტერიტორიაზე.

ე) ამომრჩეველთა სიაში ვერ შეიტანება ის პირი, რომელიც ამომრჩეველთა სიაში უკვე გაყვანილია ან ამ სიაში მოქალაქე მიმდებარე უბნის ტერიტორიაზე.

ვ) ამომრჩეველთა სიაში ვერ შეიტანება ის პირი, რომელიც ამომრჩეველთა სიაში უკვე გაყვანილია ან ამ სიაში მოქალაქე მიმდებარე უბნის ტერიტორიაზე.

ზ) ამომრჩეველთა სიაში ვერ შეიტანება ის პირი, რომელიც ამომრჩეველთა სიაში უკვე გაყვანილია ან ამ სიაში მოქალაქე მიმდებარე უბნის ტერიტორიაზე.

თ) ამომრჩეველთა სიაში ვერ შეიტანება ის პირი, რომელიც ამომრჩეველთა სიაში უკვე გაყვანილია ან ამ სიაში მოქალაქე მიმდებარე უბნის ტერიტორიაზე.

ი) ამომრჩეველთა სიაში ვერ შეიტანება ის პირი, რომელიც ამომრჩეველთა სიაში უკვე გაყვანილია ან ამ სიაში მოქალაქე მიმდებარე უბნის ტერიტორიაზე.

კ) ამომრჩეველთა სიაში ვერ შეიტანება ის პირი, რომელიც ამომრჩეველთა სიაში უკვე გაყვანილია ან ამ სიაში მოქალაქე მიმდებარე უბნის ტერიტორიაზე.

ლ) ამომრჩეველთა სიაში ვერ შეიტანება ის პირი, რომელიც ამომრჩეველთა სიაში უკვე გაყვანილია ან ამ სიაში მოქალაქე მიმდებარე უბნის ტერიტორიაზე.

მ) ამომრჩეველთა სიაში ვერ შეიტანება ის პირი, რომელიც ამომრჩეველთა სიაში უკვე გაყვანილია ან ამ სიაში მოქალაქე მიმდებარე უბნის ტერიტორიაზე.

ნ) ამომრჩეველთა სიაში ვერ შეიტანება ის პირი, რომელიც ამომრჩეველთა სიაში უკვე გაყვანილია ან ამ სიაში მოქალაქე მიმდებარე უბნის ტერიტორიაზე.

ო) ამომრჩეველთა სიაში ვერ შეიტანება ის პირი, რომელიც ამომრჩეველთა სიაში უკვე გაყვანილია ან ამ სიაში მოქალაქე მიმდებარე უბნის ტერიტორიაზე.

პ) ამომრჩეველთა სიაში ვერ შეიტანება ის პირი, რომელიც ამომრჩეველთა სიაში უკვე გაყვანილია ან ამ სიაში მოქალაქე მიმდებარე უბნის ტერიტორიაზე.

ჟ) ამომრჩეველთა სიაში ვერ შეიტანება ის პირი, რომელიც ამომრჩეველთა სიაში უკვე გაყვანილია ან ამ სიაში მოქალაქე მიმდებარე უბნის ტერიტორიაზე.

რ) ამომრჩეველთა სიაში ვერ შეიტანება ის პირი, რომელიც ამომრჩეველთა სიაში უკვე გაყვანილია ან ამ სიაში მოქალაქე მიმდებარე უბნის ტერიტორიაზე.

ს) ამომრჩეველთა სიაში ვერ შეიტანება ის პირი, რომელიც ამომრჩეველთა სიაში უკვე გაყვანილია ან ამ სიაში მოქალაქე მიმდებარე უბნის ტერიტორიაზე.

ტ) ამომრჩეველთა სიაში ვერ შეიტანება ის პირი, რომელიც ამომრჩეველთა სიაში უკვე გაყვანილია ან ამ სიაში მოქალაქე მიმდებარე უბნის ტერიტორიაზე.

უ) ამომრჩეველთა სიაში ვერ შეიტანება ის პირი, რომელიც ამომრჩეველთა სიაში უკვე გაყვანილია ან ამ სიაში მოქალაქე მიმდებარე უბნის ტერიტორიაზე.

ფ) ამომრჩეველთა სიაში ვერ შეიტანება ის პირი, რომელიც ამომრჩეველთა სიაში უკვე გაყვანილია ან ამ სიაში მოქალაქე მიმდებარე უბნის ტერიტორიაზე.

ქ) ამომრჩეველთა სიაში ვერ შეიტანება ის პირი, რომელიც ამომრჩეველთა სიაში უკვე გაყვანილია ან ამ სიაში მოქალაქე მიმდებარე უბნის ტერიტორიაზე.

ღ) ამომრჩეველთა სიაში ვერ შეიტანება ის პირი, რომელიც ამომრჩეველთა სიაში უკვე გაყვანილია ან ამ სიაში მოქალაქე მიმდებარე უბნის ტერიტორიაზე.

ყ) ამომრჩეველთა სიაში ვერ შეიტანება ის პირი, რომელიც ამომრჩეველთა სიაში უკვე გაყვანილია ან ამ სიაში მოქალაქე მიმდებარე უბნის ტერიტორიაზე.

შ) ამომრჩეველთა სიაში ვერ შეიტანება ის პირი, რომელიც ამომრჩეველთა სიაში უკვე გაყვანილია ან ამ სიაში მოქალაქე მიმდებარე უბნის ტერიტორიაზე.

ჩ) ამომრჩეველთა სიაში ვერ შეიტანება ის პირი, რომელიც ამომრჩეველთა სიაში უკვე გაყვანილია ან ამ სიაში მოქალაქე მიმდებარე უბნის ტერიტორიაზე.

ც) ამომრჩეველთა სიაში ვერ შეიტანება ის პირი, რომელიც ამომრჩეველთა სიაში უკვე გაყვანილია ან ამ სიაში მოქალაქე მიმდებარე უბნის ტერიტორიაზე.

ძ) ამომრჩეველთა სიაში ვერ შეიტანება ის პირი, რომელიც ამომრჩეველთა სიაში უკვე გაყვანილია ან ამ სიაში მოქალაქე მიმდებარე უბნის ტერიტორიაზე.

წ) ამომრჩეველთა სიაში ვერ შეიტანება ის პირი, რომელიც ამომრჩეველთა სიაში უკვე გაყვანილია ან ამ სიაში მოქალაქე მიმდებარე უბნის ტერიტორიაზე.

ჭ) ამომრჩეველთა სიაში ვერ შეიტანება ის პირი, რომელიც ამომრჩეველთა სიაში უკვე გაყვანილია ან ამ სიაში მოქალაქე მიმდებარე უბნის ტერიტორიაზე.

ხ) ამომრჩეველთა სიაში ვერ შეიტანება ის პირი, რომელიც ამომრჩეველთა სიაში უკვე გაყვანილია ან ამ სიაში მოქალაქე მიმდებარე უბნის ტერიტორიაზე.

ჯ) ამომრჩეველთა სიაში ვერ შეიტანება ის პირი, რომელიც ამომრჩეველთა სიაში უკვე გაყვანილია ან ამ სიაში მოქალაქე მიმდებარე უბნის ტერიტორიაზე.

ჰ) ამომრჩეველთა სიაში ვერ შეიტანება ის პირი, რომელიც ამომრჩეველთა სიაში უკვე გაყვანილია ან ამ სიაში მოქალაქე მიმდებარე უბნის ტერიტორიაზე.

3. ხმის მიცემის შენობაში მოხვედრა

3.1. ხმის მიცემა ეწყობა სპეციალურად გამოყოფილ შენობაში, რომელიც ამის მხედველ ერთი პარკის (საარჩევნო ბლოკის) საარჩევნოში. შენობაში უნდა იყოს ფარული კაბინებიანთან ერთად საკმარისი რაოდენობით ოთახები ან კაბინები. კაბინების შენობაში და ოთახებში (პანორამა) გამოკრული უნდა იყოს პარტიული სიები და პრეზიდენტობის კანდიდატების და შენახების ოფიციალური ტექსტები, ასევე ინფორმაციული ხასიათის სხვა მასალა.

3.2. ხმის მიცემის დროს ამომრჩეველი ხმის მიცემის ოთახში (კაბინაში) შედის ერთდროულად არა უმეტეს სამი ამომრჩეველისა. ამომრჩეველი, რომელიც ხმის მიცემის ოთახში (კაბინაში) იმყოფება, ვალდებულია ხმის მიცემის შემდეგ დაუყოვნებლივ დატოვოს ხმის მიცემის ოთახი (კაბინა).

3.3. ხმის მიცემის დროს ამომრჩეველი ვალდებულია დაიცვას საზოგადოებრივი წესრიგი და ხმის მიცემის ოთახში (კაბინაში) ყოფნისას არ დაუშვას ისეთი ქმედება, რომელიც ხელს შეუშლის სხვა ამომრჩევლებს ხმის მიცემაში.

3.4. ხმის მიცემის დროს ამომრჩეველი ვალდებულია დაიცვას საზოგადოებრივი წესრიგი და ხმის მიცემის ოთახში (კაბინაში) ყოფნისას არ დაუშვას ისეთი ქმედება, რომელიც ხელს შეუშლის სხვა ამომრჩევლებს ხმის მიცემაში.

3.5. ხმის მიცემის დროს ამომრჩეველი ვალდებულია დაიცვას საზოგადოებრივი წესრიგი და ხმის მიცემის ოთახში (კაბინაში) ყოფნისას არ დაუშვას ისეთი ქმედება, რომელიც ხელს შეუშლის სხვა ამომრჩევლებს ხმის მიცემაში.

3.6. ხმის მიცემის დროს ამომრჩეველი ვალდებულია დაიცვას საზოგადოებრივი წესრიგი და ხმის მიცემის ოთახში (კაბინაში) ყოფნისას არ დაუშვას ისეთი ქმედება, რომელიც ხელს შეუშლის სხვა ამომრჩევლებს ხმის მიცემაში.

4. წესრიგის დაცვა ხმის მიცემის შენობაში

4.1. ხმის მიცემის დღეს ხმის მიცემის შენობაში და მის მიმდებარე ტერიტორიაზე წესრიგის დაცვას პასუხისმგებელია საუბნო საარჩევნო კომისიის თავმჯდომარე. წესრიგის დაცვის მიზნით მის მიერ მიღებულ გადაწყვეტილებას შესრულება უნდა ყველა ამომრჩეველმა. არ შეიძლება ხმის მიცემის შენობაში იარაღით შესვლა. შენობაში იარაღით შეყვანა შესაძლებელია მხოლოდ საუბნო საარჩევნო კომისიის თავმჯდომარის თხოვნით წესრიგის დასაცავად.

5. ხმის მიცემის დაწყება და ხმის მიცემის დასრულება

5.1. ხმის მიცემის შენობა უნდა გაიღოს და ხმის მიცემა დაიწყოს ზუსტად 7 საათზე და ამთავრებს ამ დროისა. საუბნო საარჩევნო კომისიის წევრება ხმის მიცემის დღეს ხმის მიცემის შენობაში უნდა იყოს ადრე, ვიდრე ხმის მიცემა დაიწყება. საუბნო საარჩევნო კომისიის თავმჯდომარე ან მისი მოადგილე ხმის მიცემის დაწყებამდე 6.30 საათზე და მოამზადონ ხმის მიცემის შენობა.

5.2. ხმის მიცემის დღეს ხმის მიცემის შენობაში პირველი ამომრჩეველის გამოცხადებამდე საუბნო საარჩევნო კომისიის თავმჯდომარე კომისიის წევრებთან და დამკვირვებლებთან ერთად ამოწმებენ ხმის მიცემის დაწყებამდე ხმის მიცემის ყუთის ცარიელობას. ყუთის ცარიელობის შემოწმების შემდეგ ყუთი იკეტება და ილუქება ბეჭდით, რის შედეგადაც ყუთში ხელის შეყოფა შეუძლებელი ხდება. ყუთის ცარიელობის შემოწმების შემდეგ ხმის მიცემა იწყება.

5.3. ხმის მიცემის დასრულების შესახებ ხმის მიცემის დაწყებამდე ერთი საათით ადრე ეცნობება ამომრჩეველთა საერთო კრებაზე.

5.4. ხმის მიცემის დასრულება ცხადდება მაშინ, როდესაც ხმის მიცემის შენობაში ამომრჩეველი ბიულეტენის მიღების შემდეგ ხმის მიცემის ოთახში (კაბინაში) შედის ბოლო. ამ მოქმედებით კომისიის წევრმა ბოლოს უნდა დალუქოს ხმის მიცემის ყუთის ნაპრალი. ამის შემდეგ ხმის მიცემა დასრულებულად ითვლება და ხმის მიცემის ყუთის გახსნა აკრძალება.

5.5. ხმის მიცემის დასრულების შემდეგ ხმის მიცემის შენობაში ხმის მიცემის ოთახში (კაბინაში) ყოფნის უფლება აქვთ მხოლოდ საუბნო საარჩევნო კომისიის წევრებს და ამომრჩეველს, რომელიც ხმის მიცემის ოთახში (კაბინაში) იმყოფებოდა ხმის მიცემის დასრულების მომენტისათვის.

6. წესრიგის დაცვა ხმის მიცემის შენობაში

6.1. ხმის მიცემის დღეს ხმის მიცემის შენობაში და მის მიმდებარე ტერიტორიაზე წესრიგის დაცვას პასუხისმგებელია საუბნო საარჩევნო კომისიის თავმჯდომარე. წესრიგის დაცვის მიზნით მის მიერ მიღებულ გადაწყვეტილებას შესრულება უნდა ყველა ამომრჩეველმა. არ შეიძლება ხმის მიცემის შენობაში იარაღით შესვლა. შენობაში იარაღით შეყვანა შესაძლებელია მხოლოდ საუბნო საარჩევნო კომისიის თავმჯდომარის თხოვნით წესრიგის დასაცავად.

7. ხმის მიცემის შენობის გაღება და ხმის მიცემის დაწყება

7.1. ხმის მიცემის შენობა უნდა გაიღოს და ხმის მიცემა დაიწყოს ზუსტად 7 საათზე და ამთავრებს ამ დროისა. საუბნო საარჩევნო კომისიის წევრება ხმის მიცემის დღეს ხმის მიცემის შენობაში უნდა იყოს ადრე, ვიდრე ხმის მიცემა დაიწყება. საუბნო საარჩევნო კომისიის თავმჯდომარე ან მისი მოადგილე ხმის მიცემის დაწყებამდე 6.30 საათზე და მოამზადონ ხმის მიცემის შენობა.

7.2. ხმის მიცემის დღეს ხმის მიცემის შენობაში პირველი ამომრჩეველის გამოცხადებამდე საუბნო საარჩევნო კომისიის თავმჯდომარე კომისიის წევრებთან და დამკვირვებლებთან ერთად ამოწმებენ ხმის მიცემის ყუთების ცარიელობას. ამ მიზნით ხმის მიცემის ყუთი ჯერ იხსნება, შემდეგ ისევ იკეტება და ილუქება ბეჭდით, რის შედეგადაც ყუთში ხელის შეყოფა შეუძლებელი ხდება. ყუთის ცარიელობის შემოწმების შემდეგ ხმის მიცემა იწყება.

7.3. ხმის მიცემის დაწყების შესახებ ხმის მიცემის დაწყებამდე ერთი საათით ადრე ეცნობება ამომრჩეველთა საერთო კრებაზე.

7.4. ამომრჩეველთა ხმის მიცემის დროს ხმის მიცემის შენობაში ამომრჩეველი ბიულეტენით ხელს აწერს ხმის მიცემის სიაში. ხმის მიცემის შემდეგ ამომრჩეველი ხელს აწერს ხმის მიცემის სიაში.

7.5. ამომრჩეველთა ხმის მიცემის დროს ხმის მიცემის შენობაში ამომრჩეველი ბიულეტენით ხელს აწერს ხმის მიცემის სიაში. ხმის მიცემის შემდეგ ამომრჩეველი ხელს აწერს ხმის მიცემის სიაში.

7.6. ამომრჩეველთა ხმის მიცემის დროს ხმის მიცემის შენობაში ამომრჩეველი ბიულეტენით ხელს აწერს ხმის მიცემის სიაში. ხმის მიცემის შემდეგ ამომრჩეველი ხელს აწერს ხმის მიცემის სიაში.

7.7. ამომრჩეველთა ხმის მიცემის დროს ხმის მიცემის შენობაში ამომრჩეველი ბიულეტენით ხელს აწერს ხმის მიცემის სიაში. ხმის მიცემის შემდეგ ამომრჩეველი ხელს აწერს ხმის მიცემის სიაში.

7.8. ამომრჩეველთა ხმის მიცემის დროს ხმის მიცემის შენობაში ამომრჩეველი ბიულეტენით ხელს აწერს ხმის მიცემის სიაში. ხმის მიცემის შემდეგ ამომრჩეველი ხელს აწერს ხმის მიცემის სიაში.

7.9. ამომრჩეველთა ხმის მიცემის დროს ხმის მიცემის შენობაში ამომრჩეველი ბიულეტენით ხელს აწერს ხმის მიცემის სიაში. ხმის მიცემის შემდეგ ამომრჩეველი ხელს აწერს ხმის მიცემის სიაში.

7.10. ამომრჩეველთა ხმის მიცემის დროს ხმის მიცემის შენობაში ამომრჩეველი ბიულეტენით ხელს აწერს ხმის მიცემის სიაში. ხმის მიცემის შემდეგ ამომრჩეველი ხელს აწერს ხმის მიცემის სიაში.

7.11. ამომრჩეველთა ხმის მიცემის დროს ხმის მიცემის შენობაში ამომრჩეველი ბიულეტენით ხელს აწერს ხმის მიცემის სიაში. ხმის მიცემის შემდეგ ამომრჩეველი ხელს აწერს ხმის მიცემის სიაში.

7.12. ამომრჩეველთა ხმის მიცემის დროს ხმის მიცემის შენობაში ამომრჩეველი ბიულეტენით ხელს აწერს ხმის მიცემის სიაში. ხმის მიცემის შემდეგ ამომრჩეველი ხელს აწერს ხმის მიცემის სიაში.

7.13. ამომრჩეველთა ხმის მიცემის დროს ხმის მიცემის შენობაში ამომრჩეველი ბიულეტენით ხელს აწერს ხმის მიცემის სიაში. ხმის მიცემის შემდეგ ამომრჩეველი ხელს აწერს ხმის მიცემის სიაში.

7.14. ამომრჩეველთა ხმის მიცემის დროს ხმის მიცემის შენობაში ამომრჩეველი ბიულეტენით ხელს აწერს ხმის მიცემის სიაში. ხმის მიცემის შემდეგ ამომრჩეველი ხელს აწერს ხმის მიცემის სიაში.

7.15. ამომრჩეველთა ხმის მიცემის დროს ხმის მიცემის შენობაში ამომრჩეველი ბიულეტენით ხელს აწერს ხმის მიცემის სიაში. ხმის მიცემის შემდეგ ამომრჩეველი ხელს აწერს ხმის მიცემის სიაში.

7.16. ამომრჩეველთა ხმის მიცემის დროს ხმის მიცემის შენობაში ამომრჩეველი ბიულეტენით ხელს აწერს ხმის მიცემის სიაში. ხმის მიცემის შემდეგ ამომრჩეველი ხელს აწერს ხმის მიცემის სიაში.

7.17. ამომრჩეველთა ხმის მიცემის დროს ხმის მიცემის შენობაში ამომრჩეველი ბიულეტენით ხელს აწერს ხმის მიცემის სიაში. ხმის მიცემის შემდეგ ამომრჩეველი ხელს აწერს ხმის მიცემის სიაში.

7.18. ამომრჩეველთა ხმის მიცემის დროს ხმის მიცემის შენობაში ამომრჩეველი ბიულეტენით ხელს აწერს ხმის მიცემის სიაში. ხმის მიცემის შემდეგ ამომრჩეველი ხელს აწერს ხმის მიცემის სიაში.

7.19. ამომრჩეველთა ხმის მიცემის დროს ხმის მიცემის შენობაში ამომრჩეველი ბიულეტენით ხელს აწერს ხმის მიცემის სიაში. ხმის მიცემის შემდეგ ამომრჩეველი ხელს აწერს ხმის მიცემის სიაში.

7.20. ამომრჩეველთა ხმის მიცემის დროს ხმის მიცემის შენობაში ამომრჩეველი ბიულეტენით ხელს აწერს ხმის მიცემის სიაში. ხმის მიცემის შემდეგ ამომრჩეველი ხელს აწერს ხმის მიცემის სიაში.

7.21. ამომრჩეველთა ხმის მიცემის დროს ხმის მიცემის შენობაში ამომრჩეველი ბიულეტენით ხელს აწერს ხმის მიცემის სიაში. ხმის მიცემის შემდეგ ამომრჩეველი ხელს აწერს ხმის მიცემის სიაში.

7.22. ამომრჩეველთა ხმის მიცემის დროს ხმის მიცემის შენობაში ამომრჩეველი ბიულეტენით ხელს აწერს ხმის მიცემის სიაში. ხმის მიცემის შემდეგ ამომრჩეველი ხელს აწერს ხმის მიცემის სიაში.

7.23. ამომრჩეველთა ხმის მიცემის დროს ხმის მიცემის შენობაში ამომრჩეველი ბიულეტენით ხელს აწერს ხმის მიცემის სიაში. ხმის მიცემის შემდეგ ამომრჩეველი ხელს აწერს ხმის მიცემის სიაში.

7.24. ამომრჩეველთა ხმის მიცემის დროს ხმის მიცემის შენობაში ამომრჩეველი ბიულეტენით ხელს აწერს ხმის მიცემის სიაში. ხმის მიცემის შემდეგ ამომრჩეველი ხელს აწერს ხმის მიცემის სიაში.

7.25. ამომრჩეველთა ხმის მიცემის დროს ხმის მიცემის შენობაში ამომრჩეველი ბიულეტენით ხელს აწერს ხმის მიცემის სიაში. ხმის მიცემის შემდეგ ამომრჩეველი ხელს აწერს ხმის მიცემის სიაში.

7.26. ამომრჩეველთა ხმის მიცემის დროს ხმის მიცემის შენობაში ამომრჩეველი ბიულეტენით ხელს აწერს ხმის მიცემის სიაში. ხმის მიცემის შემდეგ ამომრჩეველი ხელს აწერს ხმის მიცემის სიაში.

7.27. ამომრჩეველთა ხმის მიცემის დროს ხმის მიცემის შენობაში ამომრჩეველი ბიულეტენით ხელს აწერს ხმის მიცემის სიაში. ხმის მიცემის შემდეგ ამომრჩეველი ხელს აწერს ხმის მიცემის სიაში.

7.28. ამომრჩეველთა ხმის მიცემის დროს ხმის მიცემის შენობაში ამომრჩეველი ბიულეტენით ხელს აწერს ხმის მიცემის სიაში. ხმის მიცემის შემდეგ ამომრჩეველი ხელს აწერს ხმის მიცემის სიაში.

7.29. ამომრჩეველთა ხმის მიცემის დროს ხმის მიცემის შენობაში ამომრჩეველი ბიულეტენით ხელს აწერს ხმის მიცემის სიაში. ხმის მიცემის შემდეგ ამომრჩეველი ხელს აწერს ხმის მიცემის სიაში.

7.30. ამომრჩეველთა ხმის მიცემის დროს ხმის მიცემის შენობაში ამომრჩეველი ბიულეტენით ხელს აწერს ხმის მიცემის სიაში. ხმის მიცემის შემდეგ ამომრჩეველი ხელს აწერს ხმის მიცემის სიაში.

7.31. ამომრჩეველთა ხმის მიცემის დროს ხმის მიცემის შენობაში ამომრჩეველი ბიულეტენით ხელს აწერს ხმის მიცემის სიაში. ხმის მიცემის შემდეგ ამომრჩეველი ხელს აწერს ხმის მიცემის სიაში.

7.32. ამომრჩეველთა ხმის მიცემის დროს ხმის მიცემის შენობაში ამომრჩეველი ბიულეტენით ხელს აწერს ხმის მიცემის სიაში. ხმის მიცემის შემდეგ ამომრჩეველი ხელს აწერს ხმის მიცემის სიაში.

7.33. ამომრჩეველთა ხმის მიცემის დროს ხმის მიცემის შენობაში ამომრჩეველი ბიულეტენით ხელს აწერს ხმის მიცემის სიაში. ხმის მიცემის შემდეგ ამომრჩეველი ხელს აწერს ხმის მიცემის სიაში.

7.34. ამომრჩეველთა ხმის მიცემის დროს ხმის მიცემის შენობაში ამომრჩეველი ბიულეტენით ხელს აწერს ხმის მიცემის სიაში. ხმის მიცემის შემდეგ ამომრჩეველი ხელს აწერს ხმის მიცემის სიაში.

7.35. ამომრჩეველთა ხმის მიცემის დროს ხმის მიცემის შენობაში ამომრჩეველი ბიულეტენით ხელს აწერს ხმის მიცემის სიაში. ხმის მიცემის შემდეგ ამომრჩეველი ხელს აწერს ხმის მიცემის სიაში.

7.36. ამომრჩეველთა ხმის მიცემის დროს ხმის მიცემის შენობაში ამომრჩეველი ბიულეტენით ხელს აწერს ხმის მიცემის სიაში. ხმის მიცემის შემდეგ ამომრჩეველი ხელს აწერს ხმის მიცემის სიაში.

7.37. ამომრჩეველთა ხმის მიცემის დროს ხმის მიცემის შენობაში ამომრჩეველი ბიულეტენით ხელს აწერს ხმის მიცემის სიაში. ხმის მიცემის შემდეგ ამომრჩეველი ხელს აწერს ხმის მიცემის სიაში.

7.38. ამომრჩეველთა ხმის მიცემის დროს ხმის მიცემის შენობაში ამომრჩეველი ბიულეტენით ხელს აწერს ხმის მიცემის სიაში. ხმის მიცემის შემდეგ ამომრჩეველი ხელს აწერს ხმის მიცემის სიაში.

7.39. ამომრჩეველთა ხმის მიცემის დროს ხმის მიცემის შენობაში ამომრჩეველი ბიულეტენით ხელს აწერს ხმის მიცემის სიაში. ხმის მიცემის შემდეგ ამომრჩეველი ხელს აწერს ხმის მიცემის სიაში.

7.40. ამომრჩეველთა ხმის მიცემის დროს ხმის მიცემის შენობაში ამომრჩეველი ბიულეტენით ხელს აწერს ხმის მიცემის სიაში. ხმის მიცემის შემდეგ ამომრჩეველი ხელს აწერს ხმის მიცემის სიაში.

7.41. ამომრჩეველთა ხმის მიცემის დროს ხმის მიცემის შენობაში ამომრჩეველი ბიულეტენით ხელს აწერს ხმის მიცემის სიაში. ხმის მიცემის შემდეგ ამომრჩეველი ხელს აწერს ხმის მიცემის სიაში.

7.42. ამომრჩეველთა ხმის მიცემის დროს ხმის მიცემის შენობაში ამომრჩეველი ბიულეტენით ხელს აწერს ხმის მიცემის სიაში. ხმის მიცემის შემდეგ ამომრჩეველი ხელს აწერს ხმის მიცემის სიაში.

7.43. ამომრჩეველთა ხმის მიცემის დროს ხმის მიცემის შენობაში ამომრჩეველი ბიულეტენით ხელს აწერს ხმის მიცემის სიაში. ხმის მიცემის შემდეგ ამომრჩეველი ხელს აწერს ხმის მიცემის სიაში.

7.44. ამომრჩეველთა ხმის მიცემის დროს ხმის მიცემის შენობაში ამომრჩეველი ბიულეტენით ხელს აწერს ხმის მიცემის სიაში. ხმის მიცემის შემდეგ ამომრჩეველი ხელს აწერს ხმის მიცემის სიაში.

7.45. ამომრჩეველთა ხმის მიცემის დროს ხმის მიცემის შენობაში ამომრჩეველი ბიულეტენით ხელს აწერს ხმის მიცემის სიაში. ხმის მიცემის შემდეგ ამომრჩეველი ხელს აწერს ხმის მიცემის სიაში.

7.46. ამომრჩეველთა ხმის მიცემის დროს ხმის მიცემის შენობაში ამომრჩეველი ბიულეტენით ხელს აწერს ხმის მიცემის სიაში. ხმის მიცემის შემდეგ ამომრჩეველი ხელს აწერს ხმის მიცემის სიაში.

7.47. ამომრჩეველთა ხმის მიცემის დროს ხმის მიცემის შენობაში ამომრჩეველი ბიულეტენით ხელს აწერს ხმის მიცემის სიაში. ხმის მიცემის შემდეგ ამომრჩეველი ხელს აწერს ხმის მიცემის სიაში.

7.48. ამომრჩეველთა ხმის მიცემის დროს ხმის მიცემის შენობაში ამომრჩეველი ბიულეტენით ხელს აწერს ხმის მიცემის სიაში. ხმის მიცემის შემდეგ ამომრჩეველი ხელს აწერს ხმის მიცემის სიაში.

7.49. ამომრჩეველთა ხმის მიცემის დროს ხმის მიცემის შენობაში ამომრჩეველი ბიულეტენით ხელს აწერს ხმის მიცემის სიაში. ხმის მიცემის შემდეგ ამომრჩეველი ხელს აწერს ხმის მიცემის სიაში.

7.50. ამომრჩეველთა ხმის მიცემის დროს ხმის მიცემის შენობაში ამომრჩეველი ბიულეტენით ხელს აწერს ხმის მიცემის სიაში. ხმის მიცემის შემდეგ ამომრჩეველი ხელს აწერს ხმის მიცემის სიაში.

7.51. ამომრჩეველთა ხმის მიცემის დროს ხმის მიცემის შენობაში ამომრჩეველი ბიულეტენით ხელს აწერს ხმის მიცემის სიაში. ხმის მიცემის შემდეგ ამომრჩეველი ხელს აწერს ხმის მიცემის სიაში.

7.52. ამომრჩეველთა ხმის მიცემის დროს ხმის მიცემის შენობაში ამომრჩეველი ბიულეტენით ხელს აწერს ხმის მიცემის სიაში. ხმის მიცემის შემდეგ ამომრჩეველი ხელს აწერს ხმის მიცემის სიაში.

7.53. ამომრჩეველთა ხმის მიცემის დროს ხმის მიცემის შენობაში ამომრჩეველი ბიულეტენით ხელს აწერს ხმის მიცემის სიაში. ხმის მიცემის შემდეგ ამომრჩეველი ხელს აწერს ხმის მიცემის სიაში.

7.54. ამომრჩეველთა ხმის მიცემის დროს ხმის მიცემის შენობაში ამომრჩეველი ბიულეტენით ხელს აწერს ხმის მიცემის სიაში. ხმის მიცემის შემდეგ ამომრჩეველი ხელს აწერს ხმის მიცემის სიაში.

7.55. ამომრჩეველთა ხმის მიცემის დროს ხმის მიცემის შენობაში ამომრჩეველი ბიულეტენით ხელს აწერს ხმის მიცემის სიაში. ხმის მიცემის შემდეგ ამომრჩეველი ხელს აწერს ხმის მიცემის სიაში.

7.56. ამომრჩეველთა ხმის მიცემის დროს ხმის მიცემის შენობაში ამომრჩეველი ბიულეტენით ხელს აწერს ხმის მიცემის სიაში. ხმის მიცემის შემდეგ ამომრჩეველი ხელს აწერს ხმის მიცემის სიაში.

7.57. ამომრჩეველთა ხმის მიცემის დროს ხმის მიცემის შენობაში ამომრჩეველი ბიულეტენით ხელს აწერს ხმის მიცემის სიაში. ხმის მიცემის შემდეგ ამომრჩეველი ხელს აწერს ხმის მიცემის სიაში.

7.58. ამომრჩეველთა ხმის მიცემის დროს ხმის მიცემის შენობაში ამომრჩეველი ბიულეტენით ხელს აწერს ხმის მიცემის სიაში. ხმის მიცემის შემდეგ ამომრჩეველი ხელს აწერს ხმის მიცემის სიაში.

7.59. ამომრჩეველთა ხმის მიცემის დროს ხმის მიცემის შენობაში ამომრჩეველი ბიულეტენით ხელს აწერს ხმის მიცემის სიაში. ხმის მიცემის შემდეგ ამომრჩეველი ხელს აწერს ხმის მიცემის სიაში.

7.60. ამომრჩეველთა ხმის მიცემის დროს ხმის მიცემის შენობაში ამომრჩეველი ბიულეტენით ხელს აწერს ხმის მიცემის სიაში. ხმის მიცემის შემდეგ ამომრჩეველი ხელს აწერს ხმის მიცემის სიაში.

7.61. ამომრჩეველთა ხმის მიცემის დროს ხმის მიცემის შენობაში ამომრჩეველი ბიულეტენით ხელს აწერს ხმის მიცემის სიაში. ხმის მიცემის შემდეგ ამომრჩეველი ხელს აწერს ხმის მიცემის სიაში.

7.62. ამომრჩეველთა ხმის მიცემის დროს ხმის მიცემის შენობაში ამომრჩეველი ბიულეტენით ხელს აწერს ხმის მიცემის სიაში. ხმის მიცემის შემდეგ ამომრჩეველი ხელს აწერს ხმის მიცემის სიაში.

7.63. ამომრჩეველთა ხმის მიცემის დროს ხმის მიცემის შენობაში ამომრჩეველი ბიულეტენით ხელს აწერს ხმის მიცემის სიაში. ხმის მიცემის შემდეგ ამომრჩეველი ხელს აწერს ხმის მიცემის სიაში.

7.64. ამომრჩეველთა ხმის მიცემის დროს ხმის მიცემის შენობაში ამომრჩეველი ბიულეტენით ხელს აწერს ხმის მიცემის სიაში. ხმის მიცემის შემდეგ ამომრჩეველი ხელს აწერს ხმის მიცემის სიაში.

7.65. ამომრჩეველთა ხმის მიცემის დროს ხმის მიცემის შენობაში ამომრჩეველი ბიულეტენით ხელს აწერს ხმის მიცემის სიაში. ხმის მიცემის შემდეგ ამომრჩეველი ხელს აწერს ხმის მიცემის სიაში.

7.66. ამომრჩეველთა ხმის მიცემის დროს ხმის მიცემის შენობაში ამომრჩეველი ბიულეტენით ხელს აწერს ხმის მიცემის სიაში. ხმის მიცემის შემდეგ ამომრჩეველი ხელს აწერს ხმის მიცემის სიაში.

7.67. ამომრჩეველთა ხმის მიცემის დროს ხმის მიცემის შენობაში ამომრჩეველი ბიულეტენით ხელს აწერს ხმის მიცემის სიაში. ხმის მიცემის შემდეგ ამომრჩეველი ხელს აწერს ხმის მი

ჭამი დიდი არჩევნისა

ზოზიო

ედგარ პატიაშვილი. დაიბადა 1940 წელს ლაგოდეხში.

ოფერი თბილისის 55-ე საშუალო სკოლა, საქართველოს

ელო-საბერძნეთი ინსტიტუტები, ასპირანტურა. არის სო-

ის მეურნეობის მეცნიერების კანდიდატი.

ზოზიოში სხვადასხვა ხელმძღვანელ კომკავშირულ და პა-

ელ თანამდებობებზე. 1985-1989 წლებში იყო საქართვე-

ს კომპარტიის ცენტრალური კომიტეტის პირველი მდი-

ის დღეს მიწათ-საქმეთების სამეცნიერო-კვლევითი ინსტი-

ის დირექტორია. არის საქართველოს პარლამენტის წე-

ბერეზიდენტობის კანდიდატი

რასოდეს ვავქცევივარ პასუხისმგებლობას

დიალოგი

— ბატონო ჯუმბერ, თქვენს წინააღმდეგი პრიტიკაში ნათქვამია, რომ პირველი რიგის ეკონომიკურ პრობლემებზე ფიქრობდა ნაკლებ. ზემოქმედებდა ეკონომიკური ფაქტორების ნაცვლად პოლიტიკური ფაქტორები. ასე გაქვთ ამ პრობლემის გარკვეული ანალიზი?

— დიახ, გარკვეული მონაზომი მაქვს, იგი სასოფლო-სამეურნეო წარმოების პრობლემებზე ფიქრობდა. ამ წარმოების ინტენსიფიკაციის საკითხებზე. ამ დარგში ინტენსიფიკაციის ერთ-ერთი ფორმა იყო ის, რომ ნაკლები ფართობიდან მეტი მოსავალი უნდა მიგვეღო. ამ ფართობის ნაკლებობის პირობებში ეს ძალიან ეფექტური ფორმა იყო. ამ ფორმის ინტენსიფიკაციის ერთ-ერთი ფორმა იყო ის, რომ ნაკლებ ფართობზე მეტი ინვესტიცია ჩაგვედო. ამ ინვესტიციის ნაწილი ეხებოდა ქიმიზაციას, ნაწილი — მელიორაციას, ნაწილი — ტექნიკის ზრდას

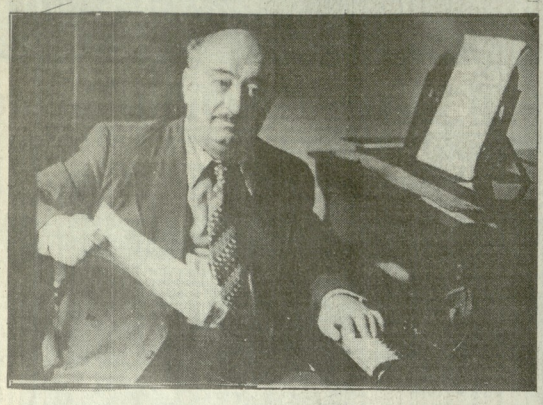

შენ კაცი იყავ, გქონდა კაცის ყველა თვისება...

თბილისის ტრუბადურები

ეს რეგვენ ლაღობა...

ქართული სანგლის მეფე რამდენიმე წამით მოსწყვეტილა საყვარელ საქმეს და ფოტო-ობიექტივისაკენ იხედება...

— აგერ, პრაკტიკოსიობისას" „ავამოუვარიე" თბილელის თეატრისა და ნიგნრობის უნიჭო ტრადილი...

— ესეც ქართული სუფრის სწორედოვანი თამადა და ღვინის კაცი...

„მაშა ჩარიანშეილის ოჯახშია გადაღებული — მიწერილია ჰაყეს ყველა და ერთიც ერთი „მასწავლებლის" დაცვასთან ქლოვნა". — თბილელი მაამობის კომპოზიტორის ზედელ — ჭანთარიცა ქალბატონი თინო შატბერაშვილი.

— ამ ფოტოებს აღებით სრულიადაც ერთი კაც ფრიც, ეფეკით: რეგვენ ღილიც ფოტოზე გაიფიშპა: ცოლ-შვილში, შვილიშვილებში... კი გვაქვს ასეთი სურათი, მაგრამ, არა ბეთრია, სავაზეთოდ გამოდგება... თუმცა, რა საჭიროა „საბეთო", იმედია, დიდხანს ცოცხლობენ: რეზოს ეზოშიდე უცვალია შინაურებში ყოფნა, ახლიღებში... მხე და მთვარე ამოსდიოდა ვეღიკაშვილებზე... ზღაპრების მთელ სერიალებს იგონებდა მათთვის... ხალხელობით, საღმე, თბილისის ახლო-მახლო ალაგას ეე ეფსენთით, მოიპრებდნა შაბათ-კვირას თუ ეფსე-ორ-ოთხ...

— როგორც მეფეღე, როგორი იყო, კალბატონო თინა... ხომ არ გიეკვიანებდათ?..

მამაბედ ჭანიკაძის:

— ბრა, ბრა... ასეთი რამ! მე არასდროს მიგრძენია... საერთოდ, კაღლს ქეიფი და ყანწის ტრიალი ერჩია. „წეეკობა არ მიყვარს" — ხშირად უთქვამს ხოლმე ქალბატონ ჩაჭრილს... თუმცა, ისეთ ხალხობაც სიამოვნებდა სუფრასთან ჯდომა, რომელიც ბევრ სმაზე, მაინცდამაინც, ეერ მიაკეთებინებდნენ... მაგალითად, ეკრდგინოს ვაჩტანგ ბერიძესთან სუფრაზე არ მოსწყვეტებოდნენ...

გალაკტიონ მისი ღმერთი იყო... დიდად აფასებდა ამა კალაქდაბის, ირიკლი ამაშობის, შუქიან ღმებანის პოეზიას... „გალაკტიონის ლექსს მეც ბევრ ღროს შევანდი" — ამბობდა... ძლიერ ეწყინებოდა ხოლმე ორიოდე სიტყვიანი ტრაბაღობა, თუნდ გალაკტიონზე: „ამისი ლექსი ვიცი ათასივით" — ეტყოდა ხოლმე ვინმე ახალგაზრდა. ეფიტარა უფრო ქედმაღლობდა ეს „ათასი" — „ეგ ლექსი ორ ხალისიანე ეფიტარა ამ ამბავს ეეტყვის ხოლმე ბატონ ყოლეს... ირიკლი ამაშობის სტიქონებს გაიხსენებდა ხოლმე — ხოლო თვითონაც ამიტომ ეწერა ასე ეფიტარა ეფიტარა ეფიტარა