საქართველოს ეროვნული ბიბლიოთეკა

გამოიწერეთ, იკითხეთ საქართველოს რესპუბლიკა

ეროვნული ბიბლიოთეკა

გამოდის 1990 წლის დეკემბრიდან | № 168 (2084) | სამშაბათი, 14 ნოემბერი, 1995 წელი. | ფასი 25 თეთრი

„ძლიერი ხელისუფლება კიდევ უფრო განამტკიცებს წესრიგს და ამით რეალურად იზრუნებს დემოკრატიის განვითარებისა და მოქალაქეთა უფლებების დაცვის უზენაესობისათვის“

— ბასკეს ქვეყნის ცენტრს 5 ნოემბრის არჩევნების განწყობილებით გამორიცხოდა და დღევანდელი ინტერვიუც ამ თემით უნდა დაიწყო, არჩევნების მონაწილე 54 პარტიდან და ბლოკიდან პარლამენტში მხოლოდ სამი პოლიტიკური ორგანიზაცია მოხვდა. ხომ არ ნიშნავს ეს, რომ პარლამენტი ოპოზიციის გარეშე დარჩა?

— ეს ნიშნავს, რომ ამომრჩეველმა ხალხმა ძალიან ნათლად გამოხატა თავისი ნება და ამ ნების ნათელ გამოხატულებად ჩვენ მივიჩნევთ ეროვნული ერთიანობის ბლოკის, ეროვნული მოძრაობის და ახალგაზრდული ორგანიზაციის „ორიონის“ გაერთიანებას. ეს ნიშნავს, რომ ამომრჩეველმა ხალხმა ძალიან ნათლად გამოხატა თავისი ნება და ამ ნების ერთგულად ჩვენ მივიჩნევთ ეროვნული ერთიანობის ბლოკის, ეროვნული მოძრაობის და ახალგაზრდული ორგანიზაციის „ორიონის“ გაერთიანებას. ეს ნიშნავს, რომ ამომრჩეველმა ხალხმა ძალიან ნათლად გამოხატა თავისი ნება და ამ ნების ერთგულად ჩვენ მივიჩნევთ ეროვნული ერთიანობის ბლოკის, ეროვნული მოძრაობის და ახალგაზრდული ორგანიზაციის „ორიონის“ გაერთიანებას.

— ბატონო ჯაფარიძე, ოპოზიციის ლიდერებმა ხომ არ გაიმეორეს ის შეცდომა, რომელიც 1992 წლის არჩევნების წინ დაუშვა ეროვნული ერთიანობის ბლოკმა, რომელიც ბოიკოტს გამოუცხადა არჩევნებს?

— ეროვნული ერთიანობის ბლოკი ამ არჩევნებში მონაწილეობდა და ის ადგილი, რომელიც ამ ბლოკმა დაიკავა, ეროვნული ერთიანობის ბლოკის ადგილზე ნამდვილად ვერ იქნებოდა ვერც ერთი სხვა პარტია. ეროვნული ერთიანობის ბლოკი ამ არჩევნებში ყველაზე ძლიერი პარტია აღმოჩნდა, ის ხალხის ნდობით სარგებლობს და ამ ნდობის გამართლებას ყველა ღონისძიებას მივიღებთ.

— ბატონო ჯაფარიძე, ეროვნული ერთიანობის ბლოკის ლიდერი ბატონი ედუარდ შევარდნაძე ამბობს, რომ ის ოპოზიციაში დარჩება და ხელისუფლებას არ შეუერთდება. ეროვნული ერთიანობის ბლოკი ხომ არ ეცდება ხელისუფლებაში მოხვედრას?

— ბატონი ედუარდ შევარდნაძე ამ საკითხზე ბევრჯერ გამოთქმულა თავის პოზიციას და ჩვენ ვფიქრობთ, რომ ეროვნული ერთიანობის ბლოკის ადგილი ოპოზიციაში იქნება. ეროვნული ერთიანობის ბლოკი ოპოზიციაში ყველაზე ძლიერი პარტია იქნება და ამ ადგილზე ნამდვილად ვერ იქნებოდა ვერც ერთი სხვა პარტია.

— ბატონო ჯაფარიძე, ეროვნული ერთიანობის ბლოკის ლიდერი ბატონი ედუარდ შევარდნაძე ამბობს, რომ ის ოპოზიციაში დარჩება და ხელისუფლებას არ შეუერთდება. ეროვნული ერთიანობის ბლოკი ხომ არ ეცდება ხელისუფლებაში მოხვედრას?

— ბატონი ედუარდ შევარდნაძე ამ საკითხზე ბევრჯერ გამოთქმულა თავის პოზიციას და ჩვენ ვფიქრობთ, რომ ეროვნული ერთიანობის ბლოკის ადგილი ოპოზიციაში იქნება. ეროვნული ერთიანობის ბლოკი ოპოზიციაში ყველაზე ძლიერი პარტია აღმოჩნდა, ის ხალხის ნდობით სარგებლობს და ამ ნდობის გამართლებას ყველა ღონისძიებას მივიღებთ.

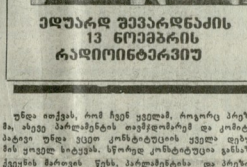

ედუარდ შევარდნაძის 13 ნოემბრის რადიოინტერვიუ

— ბატონო ჯაფარიძე, ეროვნული ერთიანობის ბლოკის ლიდერი ბატონი ედუარდ შევარდნაძე ამბობს, რომ ის ოპოზიციაში დარჩება და ხელისუფლებას არ შეუერთდება. ეროვნული ერთიანობის ბლოკი ხომ არ ეცდება ხელისუფლებაში მოხვედრას?

— ბატონი ედუარდ შევარდნაძე ამ საკითხზე ბევრჯერ გამოთქმულა თავის პოზიციას და ჩვენ ვფიქრობთ, რომ ეროვნული ერთიანობის ბლოკის ადგილი ოპოზიციაში იქნება. ეროვნული ერთიანობის ბლოკი ოპოზიციაში ყველაზე ძლიერი პარტია აღმოჩნდა, ის ხალხის ნდობით სარგებლობს და ამ ნდობის გამართლებას ყველა ღონისძიებას მივიღებთ.

„ძლიერი ხელისუფლება კიდევ უფრო განამტკიცებს წესრიგს და ამით რეალურად იზრუნებს დემოკრატიის განვითარებისა და მოქალაქეთა უფლებების დაცვის უზენაესობისათვის“

(დასასრული)

დღევანდელ პოლიტიკურ ცხოვრებაში ერთ-ერთ ყველაზე მნიშვნელოვან საკითხად ქვეყნის არჩევნები იკვეთება. ისინი მიეჩვევიან ქართველი ელექტორი ყოფილა, საქმეების ნაწყვეტის ბედი ხალხის ხელშია, ხალხის ნებაა ის ძალა, რომელიც ქვეყანას ხელმძღვანელობს... ახლა კი, ზოგი მთავარი ამ ტენდენციის გადაწყვეტილებას და ქართველ ელექტორს ქვეყნის ბედ

ᲒᲐᲖᲝᲒᲐᲓᲚᲝᲑᲐ

ზაფხულის ცხელი დღე შემოდგომაზე

2. „ლე ბურჟე“ ინგირის შემოგარენში და წინდახედული შაშვები

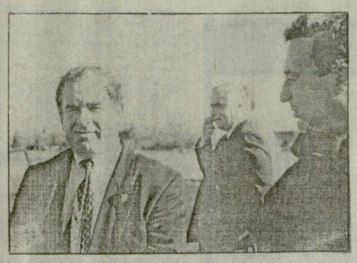

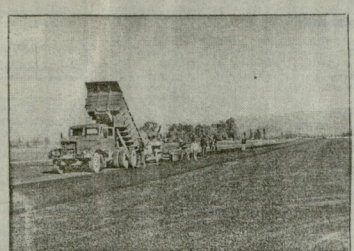

ავტომისპეკეის სისტემაში პირველად დანერგა კომპიუტერიზაცია, ახლაც იქ მოღვაწეობს — შინაგან საქმეთა სამინისტროს საქვეითო-მეთოდური ცენტრის უფროსია ავტომისპექციის ხახით. ასეა დაახლოებით.

მისი თანამედროვეობის დაუსრულებელ ველურ მოჭრაზრებს, რაღაც უკვე გამოგზომია შესაძლებელი, — მაგალითად, ეკონომიკის ზუგდიდისმაგვარ ტერიტორიაზე ყველაზე ძლიერი ფაქტორი ინგირის ხეა. ინგირის ხეს ნაყოფის გარდა ფოთლებიც აქვს ძალიან ღირებული. ინგირის ფოთლებით ძროხა ბევრად უკეთ იკვებება, ვიდრე ბალახით. ინგირის ფოთლებით ძროხა ბევრად მეტ რძეს იძლევა, ვიდრე ბალახით. ინგირის ფოთლებით ძროხა ბევრად მეტ ხანს ცოცხლობს

ინფორმაცია

თავდაცვის საგინისტროს პრესცენტრი განპარატავს

საგინფორმაცია კორეს-პონდენტს თავდაცვის სა-მინისტროს პრესცენტრში აცნობებს, რომ ზოგი ხანს პრესთან და ტელევიზიით გაგრცელდა ინფორმაცია მცოცავი ჯავშნის დაკარგვის შესახებ. უნდა აღინიშნოს, რომ საბანაოსმცველო თანამდებობის ზოგიერთმა პირმა, და ბასიბრი-ვი ინციდენტის ხსენებით ცდილობს გაზვიადებულად მიაწოდოს საზოგადოებას ინფორმაცია ზემოხსენებული ფაქტის შესახებ, თითქოს ამ სახის ჯავშნის მხოლოდ ერთი ასლი გააჩნია.

ვიდრე საქმის ნამდვილ პრესცენტრში საქმიანი ინფორმაციის მიღება შეიძლება მხოლოდ საქმის ნამდვილ პასუხისმგებელ პირთან, რომელიც ამ საკითხის ექსპერტია, საგინისტროში ასეთი პირი ერთადერთია — ესაა ბატონი ვალერი ქუთელია.

საგინფორმაცია ამ ინციდენტის გამო ინფორმაციას ავრცელებს მხოლოდ ვალერი ქუთელიასგან.

...მაინც საქართველოში დავბრუნდები

იმედი ჩვალის

ნდონისში სხვებთან ერთად მიიწვიეს ჩემი თბილისელი ხელმძღვანელი — გვეულები ზურაბ. — ინგლისელ თანამეშძღვანელთან შეთანხმებით, ახალ წოთბოვნილებათა შესახებაც, გადაწყდა და დაზუსტდა ჩემი თბილისური სამეცნიერო თემა, გადაწყდა სამუშაოს შესრულება ორ ეტაპად: თბილისში თეორიული ნაწილის დამუშავება, ხოლო ლონდონის უნივერსიტეტის მძლავრ გამოთვლით ცენტრში — პრაქტიკული რეალიზაციები, გასაანგარიშებელ ობიექტად შეირჩა ლონდონის ამჟამად მშენებარე საკონსპორტო კვანძები — გვირაბები, საყრდენი კედლები და სხვა მიწისქვეშა ნაგებობათა კომპლექსი, თეორიის მასშტაბით ენერგიის ამ ნაგებობათა ოპტიმიზირების ალგორითმი შეიქმნა, რომელიც ამ ობიექტებით დაინტერესებულ ლონდონის მეტროპოლიტენის სპეციალისტებს წარედგინა. პირველ ეტაპზე ეს ალგორითმი ლონდონის მეტროს ერთ-ერთ ხაზზე გამოიცადა, ეს ხაზი ლონდონის ცენტრალურ ნაწილში მდებარეობს და ყოველდღიურად ასობით ათასი მგზავრის მომსახურებას ეწევა. ექსპერიმენტის შედეგად ნათელი გახდა, რომ ჩვენ მიერ შემოთავაზებული ალგორითმი ნამდვილად ეფექტურია და ის ლონდონის მეტროს ინჟინრებსაც მოეწონათ. ამის შემდეგ ჩვენ ინგლისელ კოლეგებთან ერთად ვიმუშავეთ ალგორითმის ოპტიმიზირებულ ვარიანტზე, რომელიც ამჟამად ლონდონის მეტროს ინჟინრებს ტესტირებული აქვთ და ელოდებიან ამ ალგორითმის ინტეგრირებას მეტროს ავტომატიზებულ მართვის სისტემაში.

— თბილისში ორი წლის განმავლობაში ჩვენი დაბადების მეშვიდის შედეგად შეიქმნა ახალი ორიგინალური ალგორითმები გაფრენებზე ელექტრენების შეჩერებული მეთოდის გამოყენებით, ასევე ახალი ორიგინალური ალგორითმები გაფრენებზე ელექტრენების ერთდროული მოძრაობის დროს, ასევე ახალი ორიგინალური ალგორითმები ელექტრენების ერთდროული მოძრაობის დროს ურთიერთშეჯახების თავიდან აცილების შესახებ. ეს ალგორითმები დაინტერესდა ლონდონის მეტროპოლიტენის სპეციალისტებიც, რომლებიც ამჟამად ამ ალგორითმების ინტეგრირებას ახდენენ მეტროს ავტომატიზებულ მართვის სისტემაში, — ამბობს ბატონი ზურაბ.

ამჟამად ის ლონდონის მეტროს ინჟინრების ერთ-ერთ ჯგუფს ხელმძღვანელობს, ჯგუფი ინგლისელ და ქართველ სპეციალისტებს აერთიანებს.

— ამჟამად რას საქმიანობთ?

— ვეცდები ზურაბს.

— ჩემი „ჟენერი“ კვლავაც ინჟინერთა და სამეცნიერო საქმიანობის ველზეა წარსული ავტომატიზებულ სისტემებში მანქანური ცოდნის ელექტრონიზაციის შეჯერების ახალი ორიგინალური მეთოდის გამოყენება გვიხსნის ამოცანების ფართო წრის ამოხსნის საშუალებას, ამ მეთოდის ეფექტურობა ნათლად გამოჩნდა ელექტრონული ბრძანების ინტერპრეტატორის შექმნისას, რომელიც ინტერაქტიულ რეჟიმში მუშაობს და ინტელექტუალური ინტერფეისის ელემენტებით აღჭურვილი, — ამბობს ბატონი ზურაბ.

ამ მეთოდის გამოყენებით ჩვენ ასევე შევქმენით ინტელექტუალური ინტერფეისის ელემენტებით აღჭურვილი ინტერაქტიული სისტემა ელექტრონული ტექნიკის ისტორიის სასწავლებლად, რომელიც ამჟამად ფართოდ გამოიყენება ქართული სკოლების სასწავლო პროცესში.

ბოლოს ბატონ ზურაბს ვკითხეთ, რა ფასი აქვს მის ნაშრომებს ინგლისელ სპეციალისტთა აზრით.

— ინგლისელ სპეციალისტთა აზრით, ჩვენ მიერ შემოთავაზებული ალგორითმები ოპტიმალურია, ანუ ისეთი, რომელზე უკეთესის შექმნა ამჟამად შეუძლებელია, ამ ალგორითმების ინტეგრირებით ლონდონის მეტროს ინჟინრებმა ეკონომია მიაღწიეს ელექტროენერგიის ხარჯვაში, ეს ეკონომია ათასობით ფუნტ სტერლინგს შეადგენს წელიწადში, — ამბობს ბატონი ზურაბ.

ამ ალგორითმების ინტეგრირებით ლონდონის მეტროს ინჟინრებმა ასევე მოიპოვეს ინგლისის მთავრობის ნებართვა ამ ალგორითმების ექსპორტზე.

ბატონი ზურაბი ამჟამად ლონდონის ერთ-ერთ ფირმაში მუშაობს, ის ფირმა, რომელიც ინგლისის მთავრობის ნებართვის საფუძველზე ექსპორტს უწევს ზემოხსენებულ ალგორითმებს.

ბატონი ზურაბი ამჟამად ლონდონის ერთ-ერთ ფირმაში მუშაობს, ის ფირმა, რომელიც ინგლისის მთავრობის ნებართვის საფუძველზე ექსპორტს უწევს ზემოხსენებულ ალგორითმებს.

...მაინც საქართველოში დავბრუნდები

ბელა დუღაძეშვილი.

სურათზე: ზურაბ ჯავახიშვილი და პროფესორი მერაბ ყურაშვილი.

თემო ნიკოლაძეშვილის ფოტო.

ბავშვები ვრცელი

ელგა ლიპარტია

ჩვენი მუდამ საყვარელი, სანაკვლო ელგა, 16 ნოემბერი შენი დაბადების დღეა, დღეს შენ 17 წლის ხარ, ჩვენთვის კი ორე 11 წლის ბატარა გოგონა ხარ.

ამ დღეს ყოველთვის დიდი მღელვარებით ველოდით, რადგან ელგიკო შენს თანატოლებებში, რომლებიც ყოველწლიურად სჩიოდნენ ამ დღეს გვესტუმრებიან ხოლმე. ახე გვგონია შენც მათთან ერთად შემოაბიჯებ შენს სახლში, ახბიანებულებ და ყველასეენ შენი წერილი ხმით.

ელგა! შენი საუკარელი პიპერი სკოლა შენი უფროსი წელების შემდეგ ხელ მაღე დაინერა და ფერფლად იქცა, მაგრამ ჩვენს ისევ ვხედავ, უფრო ლამაზი და შენებრებიც ჭრიმებიანი სკოლაში დაამთავრებენ სწავლას. სკოლის დამთავრების ალბომში შეკრავენ შენი ბატარა დღეო, რომლის დახედვას შეიძლებით, წელს მიდის ამ სკოლაში და შენს ყოფილ მერხს მიეჯდები.

შენ ხომ ჩვენთან ხარ — დედასთან, მამასთან, დებთან, ამხანაგებთან და ვველასთან, ვინც გიცნობება. ჩვენთან, მამაზე ნაკლებს, ამ შენი ლამაზი სახელით, შენთვის უყვარხარ სკოლა ადგილს.

ზენი მოსწავლეები გვაქვს

მომე გვეკვნა ოჯახით, ჯილიო დედით ილუვებიან, რომ გაიდიაცვალა პოეტი და მასწავლებელი

ბერნარი ვასილის ძე ლიპარიანი
და თანაგრძნობას უცხადებენ მის ოჯახს.

მეფლე ნაილეს მარათაშვილი, შეიღები კოკა, სოსო, დეკლილი, ძმა მერიანი, ძრალი თამარიკო შეეარდნენ, სიდედრი დედა ჯეირანე, ცოლისდები რუსუდან, ქეთევან, ქალისები ფრიდონ ლილაე, ვახტანგ ნონაიაშვილი, დეიდაშვილები, მიმპრეციები ოქუმეთნენ, რომ გარდაიცვალა

ზაალ აბარჩის ძე მამულაიშვილი

პანაშვიდი 16, 17 XI, 15 სთ., გამოსვლება 18 XI, 14 სთ., დილა დღიანი, I მოკრძალითი, იოანე პეტრიწის 16 ა.

დედა მარიამი, მამა გიორგი, მეუღლე ლამარა გურაშვილი, შვილი გია, რძალი მაია გეგია, შვილიშვილები გიორგი, სანდრო, დეიდა ნანი არაყიშვილი, ნინელი გოგოსაძეები, ძმისშვილი კარლო გეგია ოჯახებით ილუვებიან, რომ გარდაიცვალა

სერ გიორგის ძე მელაშვილი

პანაშვიდი 14, 15 XI, 4 სთ., დაკრძალვა 16 XI, 13 სთ., ქ. გურჯაანი, კოკეთის 10.

დედა თამარო, მამა სამსონი, მეუღლე ლალი შელიაშვილი, ძმები ნანი, გიორგი, ძმისები თეკი, ია, მამიდა ეენია, დეიდა თინა, ბიძები ითარი ნაფეტვარიძე, ნოდარი მამფორია, სიდედრი გულჩარ შელიაშვილი, ცოლისძმა ბადრი, ნათლულები, მამიშვილები, დეიდაშვილი ზაზუნაიძე, რომ ტრაგიკულად დაილეს

კრაზ სამსონის ძე ნაფეტვარიძე

პანაშვიდი 18, 14 XI, 15 სთ., დაკრძალვა 15 XI, 14 სთ., გურგენიშვილის გზებრინი 96, I სადარბაზო, მეტრო სადგური „გურგენიშვილი“.

ისტორია

თავდაცვის საგინისტროს პრესცენტრი განპარატავს

საგინფორმაცია კორეს-პონდენტს თავდაცვის სა-მინისტროს პრესცენტრში აცნობებს, რომ ზოგი ხანს პრესთან და ტელევიზიით გაგრცელდა ინფორმაცია მცოცავი ჯავშნის დაკარგვის შესახებ. უნდა აღინიშნოს, რომ საბანაოსმცველო თანამდებობის ზოგიერთმა პირმა, და ბასიბრივი ინციდენტის ხსენებით ცდილობს გაზვიადებულად მიაწოდოს საზოგადოებას ინფორმაცია ზემოხსენებული ფაქტის შესახებ, თითქოს ამ სახის ჯავშნის მხოლოდ ერთი ასლი გააჩნია.

ვიდრე საქმის ნამდვილ პრესცენტრში საქმიანი ინფორმაციის მიღება შეიძლება მხოლოდ საქმის ნამდვილ პასუხისმგებელ პირთან, რომელიც ამ საკითხის ექსპერტია, საგინისტროში ასეთი პირი ერთადერთია — ესაა ბატონი ვალერი ქუთელია.

საგინფორმაცია ამ ინციდენტის გამო ინფორმაციას ავრცელებს მხოლოდ ვალერი ქუთელიასგან.

გაისხნა ჩაქეტილი გზის მონაკვეთი

11 ნოემბრის საქართველოს სამხედრო გზის მღვრეთ-ყაზბეგის მონაკვეთზე ზვავების შედეგად შექმნილი ხიტუაციის სპეციალური ცენტრი მობილიზებული ჩამოთა-მთაწმინდის მხარის ავარიულ-სამაშველო სამსახურის თანამშრომლები. შექმნილი ხიტუაციის ლიკვიდაციაში მონაწილეობდნენ სამხედრო ნაწილების წარმომადგენლები. ზვავების ჩამოწოლის შედეგად ორ ადგილას გზა დაიხერგა. ზვავის ქვეშ მოხვედრილ ავტომანქანებში ადამიანები არ აღმოჩენილა, დაღვრილ ბენზინსა და ზეთებს ადგილობრივი ეკოლოგიური სამსახური ადგენს.

სუს... ავტორიტეტს იძენს

„ჯაბის ბაეშვი“ — საქართველოში ტყვიასავით მოპარკვდნენ, შეიარაღებულთა სატყვა თანდათან ძლევს ქარავანს. ელთიელ „სასეს“ და „ასადს“ იცვლის ბრალდებულ ეზეიტ ბერაძეს. ქვეყანის უშიშროების ეზოიქვეყნეყოფილ ბრალდებულს ბუნებრივად ეშინია ტყვიის, მაგრამ ეშინია ადამიანის ტანჯვის, ეშინია ბრალდებულის ტანჯვის, ეშინია ბრალდებულის ტანჯვის, ეშინია ბრალდებულ