საქართველოს ეროვნული ბიბლიოთეკა

გამოიწერეთ, იკითხეთ საქართველოს რესპუბლიკა

გამოდის 1990 წლის დეკემბრიდან | № 16 (2129) | შაბათი, 27 იანვარი, 1996 წელი. | ფასი 30 თეთრი

„ჯეი-კეი-ექსი“ აპირებს გაზარდოს ინვესტიციები

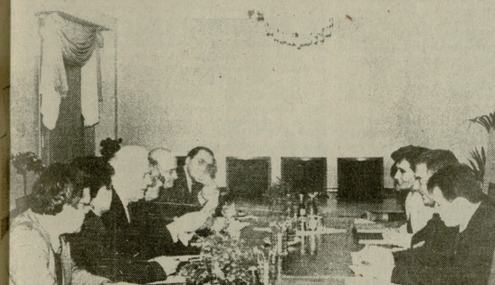

ფეხბურთელ კარლოს და პრიტანეთის „ჯეი-კეი-ექს“-ს ხელმძღვანელობის ოფლში მოპოვებული ინფორმაციით კიევსკი ბილოგა 25 იანვარს ბაქოს „ნავთლუღის“ დევნილ რუსეთის „ნავთობის“ ბაზრიდან ეფლიერ შეკარდენის, ინგლისელმა ბიზნესმენმა, რომელიც კომპანია ეი ეუკე მეორე წელია, ამბობენ ნავთობის დამუშავებისა და ძებნის რესურსულ ტერიტორიაზე, მიიღოთ სახელმწიფოს ფინანსურ დამხმარეობა და ლეფოდეკი, რომ უახლოეს ხანში საქართველოში აჩქარდეს ბაქო-ნავთობის, ანუ ბაქო ბაზის შიდრეკეგები.

ეს ინვესტიციები მოიცავს ბაქოდან ერთად ეროვნულ ერთიან რესპუბლიკურ დასაწყობებს ერთიანის რაოდენობის ეროვნული ხელფასის მიმდინარეობაში შესახებ. ბატონმა რობერტმა განაცხადა, რომ გასული წლის დეკემბრიდან ეი ეუ კომპანიამ დიდწილ საქმიანობა საფრანგეთ ნინოწმენდის სამდგომლეს, როგორც ეს, ამასთან, ნუმბერა, ისევე როგორც ეს ეი ეუ-ბაქოში, ორ ეტაპად არის დაგეგმილი: ყველა ეტაპზე ინტენსიფიკაციის ბეთოდი რეალიზდება ინტენსიფიკაციის ბეთოდი ინვესტიციებ „ჯეი-ეუ-ექსი“ კომპანია პირობებ ამა წლის ზაფხულიდან ეფექტურ ეფექტურ ეფექტურ

საქართველოს პრეზიდენტის
ბრძანებულება № 129

1992 წლის 22 ივნისი ქ. თბილისი

საქართველოს სახელმწიფოს მეთაურის 1995 წლის 22 ივნისის № 252 ბრძანებულებაში ცვლილებების შეტანის შესახებ

ითხს გამო, რომ შეზღუდულ პასუხისმგებლობის საზოგადოება „მიშელმა“ გამოძიების პროცესში, ხოლო სააქციო საზოგადოება „იმპერიალი“ საქართველოს სახელმწიფოს მეთაურის ბრძანებებით, მინიჭებული შეღავათებით, უზარმაზარ ფინანსურად დაზარალებულ მენაბრეთა ვალების დაფარვა, შეტანილი იქნეს შემდეგი ცვლილებები საქართველოს სახელმწიფოს მეთაურის 1995 წლის 22 ივნისის № 252 ბრძანებულებაში:

1. პოეტსს „ბერეთი“ ამბროდან „ამოიცვეს იქნეს სიტყვები „სააქციო საზოგადოება „იმპერიალი“.

2. ბრძანებულების № 1 დანართის ჩამონთვალიდან ამოიცვეს იქნეს სიტყვები „11. „იმპერიალი — კოეტრეიფელი ბანკი“ და „19. „მიშელი“ — შეზღუდული პასუხისმგებლობის საზოგადოება.

ე. შევარდნაძე

საქართველოს პრეზიდენტის
ბრძანებულება № 131

1992 წლის 22 ივნისი ქ. თბილისი

საქართველოს შინაგან საქმეთა სამინისტროს უფროს მეთაურთა შემადგენლობისათვის ვადიანი ფიფიდების ჯადაგდები მინიჭების შესახებ

საქართველოს შინაგან საქმეთა სამინისტროს უფროსი მეთაურთა შემადგენლობას განსაკუთრებული დამსახურებისათვის ვადიანი ფიფიდებს:

ალეფიანის ალოკოვიანის სალეიალური ოფიდან:

პოლეკიის ვიეე-პოლოვნიეს **ალეფრ ლიარგაზეფს** — საქართველოს შინაგან საქმეთა სამინისტროს საერთო თავდაცვის სამსახურის უფროსის მოადგილეს;

პოლეკიის ვიეე-პოლოვნიეს **ვახტანგ ჯაფარიძეს** — ონის რაიონის შინაგან საქმეთა განყოფილების უფროსს.

ალეფიანის ვიეე-ალოკოვიანის სამხედროო ოფიდან:

პოლეკიის მაიორს **რაინდი ზეტარგელს** — ონის რაიონის შინაგან საქმეთა განყოფილების უფროსის მოადგილეს ოპერატიულ დარგში;

პოლეკიის მაიორს **ბაგრა არეშიძეს** — ცაგერის რაიონის შინაგან საქმეთა განყოფილების უფროსს.

ე. შევარდნაძე.

საქართველოს პრეზიდენტის
განკარგულება №60

1992 წლის 22 ივნისი ქ. თბილისი

ქ. თუშანეთისადმი ადიგენის რაიონის გამგეობის თავმჯდომარის თანამდებობიდან განთავისუფლების შესახებ

განთავისუფლდეს მიხეილ თუმანიშვილი ადიგენის რაიონის გამგეობის თავმჯდომარის თანამდებობიდან ეკონომიკის ხელშეწყობისა და სახელმწიფო სახსრების ხარჯვაში დაშვებული კანონსაწინააღმდეგო ქმედების გამო.

ე. შევარდნაძე.

საქართველოს პრეზიდენტის
განკარგულება № 61

1992 წლის 22 ივნისი ქ. თბილისი

ე. შალიკიანის ქალაქ ქუთაისის სასამართლოს მოსამართლის თანამდებობიდან განთავისუფლების შესახებ

განთავისუფლდეს ვალერ შალიკიანი ქალაქ ქუთაისის სასამართლოს მოსამართლის თანამდებობიდან ვადაზე.

ე. შევარდნაძე.

ვიზიტი

მოსკოვის ოლქის დელეგაცია საქართველოში

22 ივნისის თბილისში ჩავიდა მოსკოვის ოლქის დელეგაცია. მოსკოვის ოლქის ადმინისტრაციის მეთაურის მოადგილის ივან ნერგასპანოვის ხელმძღვანელობით. დელეგაციის შემადგენლობაში შედიან, ბატონები, მოსკოვის ოლქის ადმინისტრაციის ეკონომიკის კომიტეტის თავმჯდომარის პირველი მოადგილე ეიტენ ეფიმენკოვი და რეგიონული პოლიტიკის დეპარტამენტის უფროსი ალექსანდრე ეზნაფინელიოვი, მოსკოვის ოლქის ადმინისტრაციის ეკონომიკის კომიტეტის თავმჯდომარის პირველი მოადგილე ალექსანდრ ჩინეეფოვი.

იმავე დღეს კრწანისის სამოდელო რეზიდენციაში გაიმართა შეხვედრა, რომელსაც ესწრებოდნენ საქართველოს ეკონომიკური ურთიერთობის მინისტრი ალეკსანდრ ზალდასტანიანი, ქვემო ქართლის ადმინისტრაციის ხელმძღვანელი ლევან მაჭარაძე. საქართველოს ადგილობრივი მმართველობისა და რეგიონული პოლიტიკის სამსახურის უფროსი თემურ ფფიფია, რუსეთის ფედერაციის მხარე რეგიონების ხელმძღვანელები.

საუბარის დროს მოსკოვის ოლქის დელეგაციის ხელმძღვანელმა ბატონმა ივან ნერგასპანოვმა განაცხადა, რომ წარსულში მოსკოვის ოლქს შეიფარა კოტეტეტები ქართველებისა საქართველოსთან. სამწუხაროდ, ეს, ცხადია, ზიანს აყენებს ორივე ქვეყნის ეკონომიკურ ინტერესებს. ამ პროცესის პარალელურად, სოფელში არსებული ჩანს ფანატიკი ძმეცარ სპარპინო ერთეულად ჩამოყალიბდა, რომელიც სალეფლუსსა და ფამიალის შორის პირდაპირი ერთიერთსასარგებლო კავშირის დამყარებას ფამილია მასიკის ნეფილეულ დამამბოგებულ ბალეს ამარაგებს სასეკთან, ზრდა-ქიმიკატებთან, ზეფიგიანოსტებთან მასალებთან, ტექნიკით და ამ მოსმაზეზებს ეფრენელ ბანკის მაგ პროდუქციის ეანგარიშებს. ამგვარი პირობები ხელს ამლევს ბალანსს, რომელსაც. მატერიალურ-ტექნიკური უზრუველეყოფას ცეტერალიზებულ სისტემას მეშეეფლეს, მიჭაზე საკუთარი ძალებით მეშობის არსებობა საშეალებას არ აფლობნდა. ასე რომ, გამოვება შეეგა. ამ პროცესის განვითარებამ ჩამოაყალიბა ასევე პირდაპირი კავშირი ფამრიკის, როგორც ერთი პირისა და გამგეობის, როგორც ოერიდეულ პირს შორის. დამოკიდებულება მათ შორის დაახლოებით ასე გამოიყურებაა: გამგეობა, რომელიც პასუხისმგებელ ინსტიტუციებია ადგილობრივ ხელისუფლებაში, ეკრძალ ბალეს ფინანსურ-ეკონომიკურ ინტერესებია ეკრძალ პირის რაც შეიძლება გამართული მუშაობით, რადგან ეს არის სოფლის ბიუჯეტში შემოსავლების ზრდის ერთ-ერთი წყარო.

— ძალიან მოგვეკი ეფექტურად საინტერესო მაგალითი იქნა, თუ როგორ უნდა ხდებოდეს ეკონომიკის ახალ ლოკალურ ბაზე გადასვლა, — ასე ეფასებს სოფლის გამოცდილებას საქართველოს სოფლის შეურნეობისა და სურსათის მინისტრი ბაეურ ბეღუა. ამ რეფორმის ერთ-ერთი მთავარი შემოქმედის, ადგილობრივი მმართველობისა და რეგიონალური პოლიტიკის საკორპორაციული სამსახურის უფროსის ალეფანდრ ეზნაფინელიოვის ინფორმაციით, ამ ექსპერიმენტ-ფირმაში ბალეს ამარაგებენ ფამილია ფამილიანი, ბალეს ამარაგებენ ფამილიანი, ბალეს ამარაგებენ ფამილიანი, ბალეს ამარაგებენ

ძველი პარლამენტი, ანუ ეკითხულობ დანტე ალიგიერს

ძალიან ვიგვრიენ შავ-შავ ფიქრებს — ამ მყრალ ჯოჯოხეთს, ფიქრობს — ოდესღაც წამობლილებს ციცარტყელებად, ვმელი და ეკითხულობ დედანავით დანტეს ჯოჯოხეთს, ხან ტელეეფონორს ჩაეფუდები — მის ვაგრძელებას.

ეს პარლამენტი, ხალხს თუ კკითხავთ, ჯოჯოხეთია, ეოტაა განა ამ ბრალდების სამხილებელი? ის, მე თუ მკითხავთ, ჯოჯოხეთზე უფრო მეტია — ვისთვის — სამოთხე — ვისთვის კიდე — ხალხინებელი!

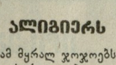

აქ მართლა არის ბარე ორი სული სპეტაკი... მაგრამ იქცევა ეს ქვეყანა, როგორც საყდარი, ეს ღვთაებრივი კომედია, — ღმერთთა სპექტაკლი, — ადამიანურ ტრაგედიად ჩვენს თავს დამტყდარი.

თუ გიკი არ ვარ, — ეს ცა, ეს მზე რამ შემაყვარა? რად მიხარია ეს ბალახი და ეს ჩიტები? რად არ მსვენებს ამა ქვეყნის დრტვინვა-ყაყანი ან ღეკსს — ამხელა სისულელეს რად ვეტყიდები?!

მე რომ ვიცოდე, მეფის ტახტს და ვგირვგვინს ვინ უქსევს, მე რომ სიტყვაში დარტყმის ძალა მომცა ეროთა, დანტე რომ ვიყო

და რომ მყავდეს ვირგილიუსი, მეც გავმეფდები ჯოჯოხეთში მოგზაურობას!

• • •

— თუ მეფე მასხრობს, სწორედ მაშინ მეფობს მასხარა, ასე მოძღვრავდა ერთი ბრძენი რომსა თუ მემფისს. მეფეე, ძალიან ცუდად არის საქმე ამკარად, როცა მასხარის ეშინიათ და არა მეფის.

ლაზარე

ლაზარე, ლაზარე, ლაზარე, ადექი! ადექი! ადექი! მე წიგნი მამგიელი გავეცალე და მემრჩა მახვილის ნატეხი...

ლაზარე, ლაზარე, ლაზარე, ადექი! ადექი! ადექი! ეცემა მენი და თავზარი ჯარისკაცს, .მეფეს თუ განდეგილს.

ვიეცოვრე ავად თუ ფარსაგად, მე მგონი გადავრჩი... გადავრჩი... უფალო, მადლი შენ! — ჯვარსა ჰკავს ხმალი გადამტყდარი ვადაში.

თითეები

პირველი თითი ცერა თითია, მოწონებაა მისი იდეა. მაგრამ ბოლო დროს (ვამბობ ხუმრობით!) მთლად გაზარმაცდა უსაქმურობით. მეორე თითი არ ერიდება არც ქნევა-კაკუნს არც მითითებას. მესამე თითი თუმც მაღალია, მისი სილენნე არაბალია. მეოთხე გაწლავთ ცოტა ჩერჩეტი, ოჯრო იზიდავს, თუნდაც ბეეედი. ნეკი იქცევა ცოტა უზრდელად ;— უფროსს დროდადრო ყურში უძვერება. მათი საქმეა ხელის მოწერა, ან აღზევება ანდა მოცელეა. მოკლედ: ცალკ-ცალკე ყველა სუსტი ვართ, თუ შეეიკერებით, მაშინ მუშტი ვართ.

ბედურა

შენ ჩემთვისა ხარ ბუნების ჯილდო და ამ მიწა-წყლის სიყვარულისთვის, ჩემო მამაცო, ტანჯულო ჩიტო, მიიდე ჩემი ლოცვა ურიცხვი.

შეგეგროს ჩვენი ქართული პური, ყველა ნამეცეი და ყველა ფინჩხა, საქართველოში არა ხარ მდგმური და თავიც მტომ გიჩიოს ყინჩად. ყველა უპოვარს და ჯვარის მზიდველს, უსატრონოებს, სნეულთ და შეშლილთ, პოეტებს... ძაღლებს... წმინდდანებს...

ჩიტებს ჩვენ ყველას უფლის გვაპურებს პეშვი...

• • •

შველი იყავი და სულ ვეფხვობდი, თუ ვერ ვეფხვობდი, მგლობდი მაინც, შენი გენთან და შენი ,ეკითხი, რომ გეზიმა და გემთა.

ხშირად მაღვიძებს შენი ყმოელი და ისე, როგორც გულის ფართეკლი, წმიდათწმიდა შენი ტუფლიც და არა მარტო ტუფელ-მართალი.

რითი აგწონო, რა სანუალთან, რითი, ამდენი ,ბერგამოვლილი? რა ხარ, ბუნების რა სასწაული, იქნება შედეგრი? ანდა ონინ?

ხარ ნუთისიფფლის მკვიდრი საჩინო, მასპინძელი ხარ და არა მდგმური, ჩემო შვილს ნუკრო, მკერდში დაკვრილო, რა ბირად დაგაყვა ეგ ვეფხვის გული.

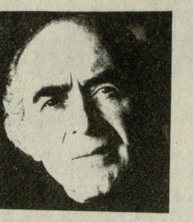

ბავან, 28 იანვარს შოთა ყალეთაშვილ. 70 წელი შეეხრულდებოდა, ორიოდე თვეკ, რაც გარდაიცვალა. ძნელი წარმოსადგენია, რომ ეს ენერგიული, სიცოცხლით სავსე კაცი ამ ასაკსა იყო. თუ გადაეხედავთ მის ნამოღვაწეობას, კიდევ უფრო გაკვირვებთ, რომ ეკეთებინა ეს ერთმა ადამიანმა შეეძლო და მოასწრო.

დაავამაცლოთ მხოლოდ რამდენიმე: რუსთაველის თეატრის რეკონსტრუქცია (ხანძრის შემდეგ — 1951 წ; სამაგალო ბაღი ბაროვის ქუჩაზე — 1953 წ, ვერის ხიდის რეკონსტრუქცია—

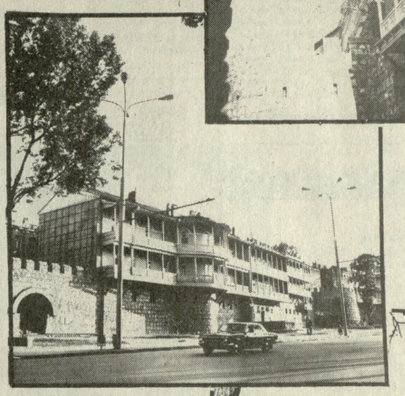

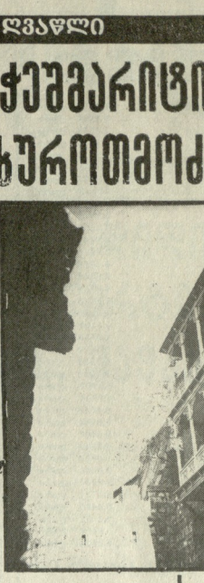

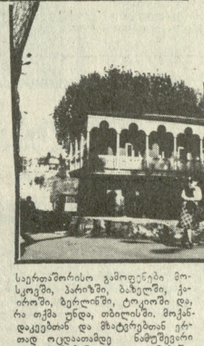

1954 წ; საცეკვაო ალეი — 1978 წ; ბარათაშვილის ხიდი — 1964 წ; ავტომაგდური ორთაჭალაში — 1954 წ; საცხოვრებელი სახლების სერია, რომელებიც ოლიმპიადისთვისაა აშენებული — 1978 წ; ,ალბანეთის ,ბულვარი, ,ბულვარ ,ბოლ,ბ,ბ,ბ

საქართველოს რესპუბლიკის ეროვნული ბანკი

1996 წლის 27 იანვრიდან დაადგინა ლარის

თვითღირებული ბალანსების შვიდი კალათი.

ავსტრალიური დოლარი	0.9171 ლარი
ავსტრიული შილინგი	0.1206 ლარი
ინგლისური გირვანქა სტერლინგი	1.5919 ლარი
10 ბელგიური ფრანკი	4.1539 ლარი
გერმანული მარკა	0.5489 ლარი
ჰოლანდიური გულდენი	0.7575 ლარი
დანიური კრონი	0.2191 ლარი
1000 იტალიური ლირა	0.7853 ლარი
კანადური დოლარი	0.9128 ლარი
ნორვეგიული კრონი	0.1924 ლარი
აშშ დოლარი	1.2500 ლარი
ფინური მარკა	0.2767 ლარი
ფრანგული ფრანკი	0.2477 ლარი
შვეიცარული კრონი	0.1826 ლარი
„შვეიცარული ფრანკი	1.0546 ლარი
10 იაპონური იენი	0.1158 ლარი
ECU	1.5600 ლარი
10 ესპანური პეზეტა	0.1006 ლარი
100 ბელგიული ფრანკი	0.5189 ლარი
ირლანდიური გირვანქა	1.9599 ლარი
10 ისლანდიური კრონი	0.1879 ლარი
ქუთაისური დინარი	4.1736 ლარი
1000 ლიბანური გირვანქა	0.7854 ლარი
100 პორტუგალიური escudo	0.8197 ლარი
სინგაპურული დოლარი	0.8815 ლარი
10 000 თურქული ლირა	0.2048 ლარი
ეგვიპტური გირვანქა	0.8684 ლარი
1000 რუსული რუბლი	0.2400 ლარი
ლატვიური ლატი	0.2820 ლარი
ლიტვიური ლიტი	0.2050 ლარი
10 ეგვიპტური კრონი	0.9568 ლარი
100 000 უკრაინული კარბოვანეცი	0.6264 ლარი
10 ყაზახური ტენგე	0.1738 ლარი
მოლდოვური ლეი	0.2480 ლარი
ეთიოპიური სირი	0.1012 ლარი
1000 აზერბაიჯანული მანათი	0.2496 ლარი
100 სომხური დრამი	0.2800 ლარი

საქართველოს რესპუბლიკის ეროვნული ბანკი.

ამინდი

27 იანვარს

დასავლეთ საქართველოში მოსალოდნელია მშრალი ამინდი, ექროლების წამში 10-15, ზეგმი იმენდოსა და კოლხეთის დასავლობეთ 17-22 ეტერი სიძლიერის ალმოსავლეთის ქარი, ტემპერატურა ბარში — ღამით —2+3, დღისით +7+12, მთაში — ღამით —1—6, დღისით 0+5, მაღალ მთაში — ღამით —3—8, დღისით 0—5 გრადუსი.

აღმოსავლეთ საქართველოში იქნება ღრუბლიანი ამინდი, ეამეთის რაიონში მცირე თოვლი და ნისლი, კობი-ვედადერის ვაკეაისამეღლეზე ზეგაქნილი, ეეზეეზეზეზეა, ეეზეეზეზეზეა, ეეზეეზეზეზეა, ეეზეეზეზეზეა ეეზეეზეზეზეა, ეეზეეზეზეზეა ეეზეეზეზეზეა, ეეზეეზეზეზეა