საქართველოს რესპუბლიკა

გამოდის 1990 წლის დეკემბრიდან. № 102 (2215) სამშაბათი, 28 მაისი, 1996 წელი. ფასი 30, თბილისის გარეთ 35 თეთრი.

საქართველო მზად არის დაიცვას, განამტკიცოს და განავითაროს თავისი თავისუფლება და დამოუკიდებლობა

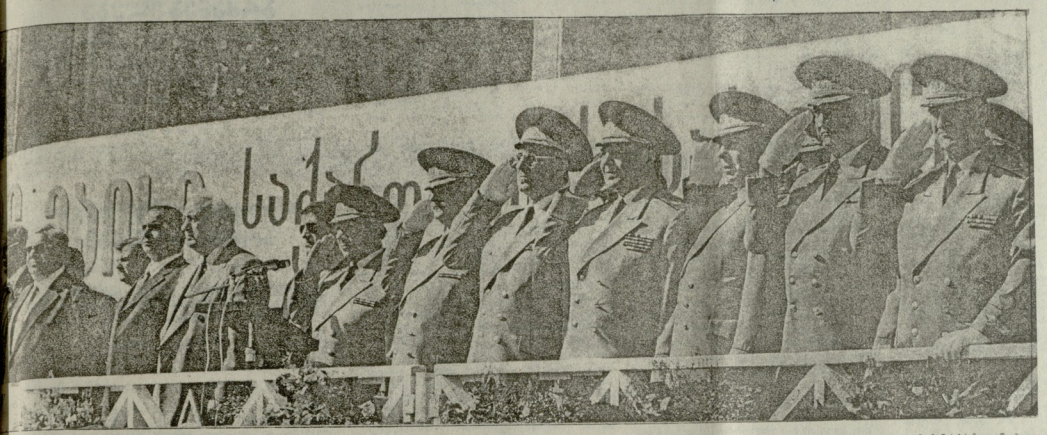

ბერძენ ცაბარელს, ბესია ალუბარაშვილს (საქართველოს ფოლოარმონიკა) და თეძო ნიკოლაიშვილს ფოტო.

...ანისათვის ცნობილ ...ერ ლირიტეტებთა ზორის ოდ... ...ეს უმაღლესად ...ოებისა ...ოებისა. სწორედ თავისუფ... ...ალ. ...ალ. ...ალ.

„მჯერა, რომ მშვიდობის ნაკადები შეერთდებიან და კავკასია აყვავებულ რეგიონად, ხალხთა მშვიდობიან ოაზისად იქცევა“

(დასასრული)

ებების გარეშე, რა თქმა უნდა, პოლის ფასების ლიბერალიზაციაზე ლაპარაკი არ შეიძლება.

პოლის ფასების განთავისუფლება, მიმაღლება ითქვას, ყველაზე რადიკალური ნაბიჯია ანტიკრიზისული პროგრამის განხორციელების დაწყების დღიდან, და ეს არაა ნაკლები, და შეიძლება, უფრო მეტ ეკონომიკურ, სოციალურ და პოლიტიკურ პასუხისგებლობასაც აკისრებს ხელისუფლების ყველა რგოლს. ვიფიქრ შარშან წარმატებით ეკანონიკეთებდით ფულის რეფორმას. პოლის ფასების განთავისუფლება მოდელითია შემოხვევითი დამთხვევის შედეგი კი არ არის, არამედ ლოგიკური და ერთ-ერთი დამამთავრებელი ეტაპია თავისუფალი ეკონომიკური ურთიერთობისა და რეალური ბაზრის დამკვიდრების გზაზე.

დღეისათვის საკრთველო უკვე მიეიდა იმ ზღვრამდე, რიცა დასაოვეთის სახელმწიფოთა მიერ მარცვლეულის პუმანიტარული მოწოდების პროგრამები ამოიწურა. ამ პროგრამებმა გადამწყვეტი როლი შეასრულა ჩვენი რეფორმების განხორციელებაში, მმიმე სოციალური ფონის კანტურალებამდე, ეკონომიკური და პოლიტიკური სტაბილურაციის მიღწევაში. მარტო შარშან, ნახევარ მილიონ ტონაზედ მარცვლეული მიეიღეთ უფასოდ ამერიკის შეერთებული შტატებისა და ევროკავშირის ხაზით, წელსაც მიეიმეფოთა მთელან 100 ათას ტონაზე მეტი ხორბალი და ფქვილი. პუმანიტარული დახმარება გათელილი იყო მარცვლეულის ადგილობრივი წარმოების განვითარებისა და საკუთარი რესურსებით მარცვლეულის იმპორტის მექანიზმების ჩამოყალიბებაზე.

პუროპროფუქტების სისტემის რესტრუქტურირებისა და რეორგანიზაციის თვიმბაზე სახელმწიფოს მეთაურის — პრეზიდენტის, სახელმწყვანელებათა თანამმდგომელი განსორიეულების შედეგად, ამჟამად ძირითადად, ჩამოყალიბებულია პურით უზრუველეყოფის სამეფო კერძო ინიციატიოვის კანეკიარების, კონკურენციული გარემოსა და თავისუფალი ფასწარმოქმნის დამკვიდრების ინსტიტუციური საფუძველი.

წელს, ოთხი თვის მანძილზე, ქვეყანამ შემოტანილი 115 ათასი ტონა ხორბლიდან 18 ათასამდე ტონა, ანუ შარშანდელთან შედარებით ერთ-ს

დღეს ასწაული

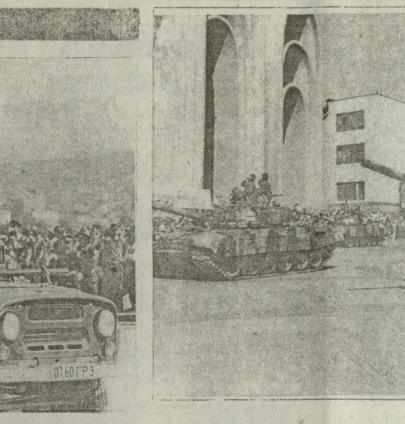

თბილისი ნიკოლაიშვილის ფოტო.

საქართველოს პრეზიდენტის ბრძანებულება

1996 წლის 19 მაისი — ქ. თბილისი

გ. ყიაურელის ღირსების ორდენით დაჯილდოების შესახებ

საქართველოში ეროვნებისა და ეკონომიკურ ნაწილში განვითარებული შეტანილი დიდი წვლილისათვის, ნაციონალური საგანძურიო და სახოგადო მოღვაწეობისათვის, საქართველოს ეროვნული საგანძურიო-კულეკციათა ინსტიტუტის სამეცნიერო, ტექნიკის მეცნიერებათა დოქტორი, პროფესორი **გიორგი ჩოგოვაძე** დაჯილდოდეს ღირსების ორდენით.

ე. შევარდნაძე.

საქართველოს პრეზიდენტის ბრძანებულება

1996 წლის 19 მაისი — ქ. თბილისი

გ. ბოგოლუბოვის ღირსების ორდენით დაჯილდოების შესახებ

საქართველოში ეროვნებისა და ეკონომიკურ ნაწილში განვითარებული შეტანილი დიდი წვლილისათვის, ნაციონალური საგანძურიო და სახოგადო მოღვაწეობისათვის, საქართველოს ეროვნული საგანძურიო-კულეკციათა ინსტიტუტის სამეცნიერო-ტექნიკური კოორდინაციის გამგე, საქართველოს სახალხო არტისტი, პროფესორი **ბორის ბოგოლუბოვი** დაჯილდოდეს ღირსების ორდენით.

ე. შევარდნაძე.

„თბილისური გაზაფხული—96"-ის დღიური

ორმაგი დღესასწაული

ასე აღიქმებოდა ფესტივალის „თბილისური გაზაფხული-96"-ის 26 მაისის პირველი ნაბიჯი. ერთიანად დაეფინა ფესტივალისა და საქართველოს ეროვნული დღესასწაულის — სამეცნიერო-ბერი ეროვნული ზეიმის ღონისძიებებისა. ყოველი, რესპუბლიკის მოვაჭრე გამბიტოლმა საბჭოური აღლუმი შინაგანი სიმშვიდითა და იმედით აღავსო ყველი ქართველი. ხალხმრავლობა იყო საქართველოს დედაქალაქის ქუჩებში მოფენილმა.

საქართველოს დამოუკიდებლობისადმი მიძღვნილი საზეიმო მოლეკა გაიმართა თბილისს ზენიაში. ამ მოვიდნენ საქართველოს პრეზიდენტი ედუარდ შევარდნაძე მეუღლითურთ, საქართველოს პარლამენტის თავმჯდომარე ზურაბ ჟვანია, საქართველოს სამეცნიერო მინისტრი ნიკო ლეკიშვილი, საქართველოს კათალიკოს-პატრიარქი, უწმინდესი და უნეტარესი ილია მეორე. ეროპაზზოლაზე მოწვეული იყვნენ საქართველოში აკრედიტებული დიპლომატიური კორპუსის წარმომადგენლები, პარლამენტის წევრები, მინისტრები, საკანონმდებლო აპარატის, ეიტერატურის, ხელოვნების, მეცნიერების წარმომადგენლები.

ზეკრებილი მიესალმნენ და დამოუკიდებლობის დღესასწაული პროსპექტში უზარმაზარ სცენაზე გადაიქცა. აქ მოსულ ათასობით თბილისელს, ქალაქის სტუმრებს, თავიანთ ხელოვნებას ეზიარებენ ხასიათი და სამეცნიერო ოლკესტრები, ბალეშოთა მხატვრული კოლექტივები, ოკტეტები, ქალაქის ქორეოგრაფიული ანსამბლები...

ღღესასწაულს რესპუბლიკის მოდგმაზე გადაარსებდა. აქ სახელიმო ეთითებანი ეთიტენა „სტუდენტური ღღესები-96", რომელმა მოიღი საქართველო მოიცვა და ცხადვო, რომ მისი მომავალი საომეტო ხელშია.

ზეშიდ ეკიმპანია სტუდენტური ბეჭლები, მხიარულები ამალაგაბრიალა, — საქართველოს ხალიფლეები ღღე, მისი მომავალი წარმატებების მესვეურენი...

სტუდენტთა გამარჯვებენ კოლეტქივებს ჯილიანი გადაეკვეთ.

სტუდენტური ღღესების ფასკენოთ ღონისძიებას დაესწრნენ ედუარდ შევარდნაძე, ზურაბ ჟვანია, ნიკო ლეკიშვილი, ბაღრი შოშიტაიშვილი, ცხვა ოფიციალური პირები, ფიპლომატიური კორპუსის წარმომაგენლები.

ეკიიან ღამემდე გაგრძელდა ღღესასწაული. პოპეოლოგმა მოიმეტაცა სოსო ალიკოშვილმა ასაოიტეოდ გაგაწყო ღღესასწაულზე მოსული ათიოასოსოთი ახალგაზრდა.

ბორის ბაიშაძის სახელობის ეროვნული სტადიონზე ბეჭლეოდა ეროვნული ანსამბლი „ეროვნული ბალეტი". ბალეოლის ეროვნული ბალეტის „ეიმამის" ეუნდების შეხედვა თბილისელთა უპირატესობით გამოაკრა. თბილისის „ეიმამის" ანსამბლმა მამეკა: „ბატონ ბალეოლ ეროვნულ ბალეტს" ეუნდების ბალეოლ ეროვნულ ბალეტს" ეუნდების ბალეოლ ეროვნულ ბალეტს" ეუნდების

ვიზიტი

შეხვედრები გერმანიაში

ბონი. ეთერ ნებერიძემ, 13-დან 23 მაისამდე ეკონომიკა მსოფლიო საბჭოს და ევროპის ეკონომიკა კონფერენციის, ადრეული გერმანიის ეთნიკური ეკონომიკა და ეკონომიკურ-ეთნიკური ეკონომის მიწვეული სტუდიოს ეთნიკოლოგ კათალიკოს-პატრიარქი, უწმინდესი და უნეტარესი იელი მეორე საკათოლიკოს და ეკუმენიკის ეპისკოპოს ანრიამთან და სხვა თანამშრომლებთან ერთად შეეიარაღა და გერმანიის ეს.ტმა.

შეტაგანტი, კერძოდ, ეკონომიკა ეს.ტმა ბონიის საგამომცემლო ინსტიტუტს და მის სტუმრს, ასევე მსოფლიო წმინდა წერილი ითვლება. მის უწმინდესობას შეტაგანტი ჩეკინერი ქონდა ბადეს ეთნიკენტერ ეკონომიკურ-ეთნიკურ ეკონომიკურ ეპისკოპოს ანრიამთან და ამავე მსარის პროფიციენტის პირველ მოადგილესთან ლოტერ აღფრე ვალიდთან.

22 მაისს მისი უწმინდესობა თანმხლებ პირებთან ერთად ეწვია ქალაქ ბონის წმინდა სამების ბერძნულ მართლმადიდებელ ეკლესიას, ამავე დღეს ბატონმა იელი შეხვდა ქალაქ ბონის მერს და ხელი მოაწერა საკამოო ოქროს წიგნში.

განსაკუთრებით აღსანიშნავია მისი უწმინდესობის შეხვედრები გერმანიის ფიცე-კანცლერთან და საგარეო საქმეთა მინისტრთან კლაუს კინკელთან, აგრეთვე გერმანიის დიდ პოლიტიკურ მოღვაწეთან ჰანს-დიტრიხ გენშერთან და გერმანიის ეკონომიკის მინისტრთან ბაბრეს კარლ ხიტერ შპარნგერთან. 22 მაისს საქართველოს ელჩმა გერმანიის ფედერალურ რესპუბლიკაში ბატონმა კონსტანტინე გამსახურდიამ ბონიდან ეფრანიაში ეფრანიაში და საქართველოს დამოუკიდებლობის აღდგენის დღესასწაულთან დაკავშირებით საქართველოს საელჩოში გამართა ღონისძიება.

23 მაისს უწმინდესი და უნეტარესი იელი მეორე სამშობლოში დაბრუნდა.

საქინფორმი.

ტრაგედია

ტრაგედია ბარისახო-შატილის საავტომობილო გზაზე

**ლეგეთის რაიონში, ბარისახო-შატილის საავტომობილო გზის შუბოელ კილომეტრსა ზოთა ალფაიძის ავტომობილზენი მეინარე ანაკეში ბ.ბ.ბ.ბ.ნენ ნაკაბოიძეს ფეხარმენტ ფეხარმენტის ფეშოთის ბენეფიციარ ბ.ბ.ბ.ბ.ნ.ბ.ბ.ბ