საქართველოს
ეროვნული
ბიბლიოთეკა

ეროვნული
ბიბლიოთეკა

გამოიწერეთ, იკითხეთ საქართველოს რესპუბლიკა

გამოდის 1990 წლის დეკემბრიდან. № 113 (2227) ოთხშაბათი, 12 ივნისი, 1996 წელი. ფასი 30, თბილისის გარეთ 35 თეთრი.

კეთილი იყოს თქვენი ჩამობრძანება, ბატონო პრეზიდენტო!

გუშინ თბილისს ოფიციალურ ვიზიტად ეწვია გერმანიის ფედერალური პრეზიდენტი რომან ჰერცოგი

თბილისის აეროპორტში.

ორი ქვეყნის თანამშრომლობის განვითარების ახალი ეტაპი

„ამ კვირას მე გერმანიის ღიღებს დავარქმევდე, გნებავთ, გერმანულ კვირას. საყოველთაოდ ცნობილია ამ დიდი ქვეყნის ზაზგასმული, მეგობრული და გულთბილი დამოკიდებულება საქართველოსადმი. გერმანიის ფედერაციული რესპუბლიკის პრეზიდენტის, ბატონ რომან ჰერცოგისა და მისი მეულის ჩამობრძანება ორ სახელმწიფოს შორის ახალი ეტაპის, ფაროსმასშტაბიანი და მრავალმხრივი ურთიერთობის დაწყებას მოასწავებს. ამავე დროს, ეს ვიზიტი მიგვანიშნებს გერმანიის ხაზგასმულ ინტერესს საერთო-კავკასიური პრობლემებისადმი, რასაც ყოველმხრივ მივესალმები. საქართველო, რომელიც, დამოუკიდებელ, დემოკრატიულ, თავისუფალ სახელმწიფოს აშენებს, მადლიერების გრძნობით ეგებება ასპარეზი სტუმარს", — განაცხადა საქართველოს პრეზიდენტმა ედუარდ შევარდნაძემ რაციონალურად ფედერალური პრეზიდენტის რომან ჰერცოგის ოფიციალური ჩამოსვლის წინა დღეს.

გუშინ, 11 ივნისს, საღამოს ხუთს ნახეკარზე, თბილისის აეროპორტში დაეშვა თვითმფრინავი, რომელთაც კეთილად ჩამოვიდა გერმანიის ფედერაციული რესპუბლიკის ფედერალური პრეზიდენტი რომან ჰერცოგი მეულეთიორთი.

გერმანიის ფედერაციული რესპუბლიკისა და საქართველოს სახელმწიფო ალმებით მორთულ ავლორ ზოგიან სასაბერო სტუმრის მისვლამენ საქართველოს პრეზიდენტი ედუარდ შევარდნაძე და მისი მეულე.

დამხვედრთა შორის იყვნენ საქართველოს პარლამენტის თავმჯდომარე ზურაბ ჟვანია, ქვეყნის სახელმწიფო მინისტრი ნოდარ ნოდიშვილი, რესპუბლიკის სააგარო საქმეთა მინისტრი ირაკლი მენაღარიშვილი, გერმანიის სადაწყებო და სრულუფლებიანი ელჩი საქართველოში ნორბერტ ბაასი, საქართველოს სადაწყებო და სრულუფლებიანი ელჩი გერმანიაში ვოლფგანგ გაბაშვილი და სხვა ოფიციალური პირები.

მესტუნეა გერმანიის ფედერაციული რესპუბლიკისა და საქართველოს სახელმწიფო ჰიმნები. სპაკტით ყარაულის ჯარებმა ჩაიარეს სახეიმო მარშით.

შეხვედრის ცერემონიის შემდეგ აეროპორტის კორტეჟი გაემართა კრწანისის სამოაერობო რეზიდენციაში.

ყვავილები— უცნობ ჯარისკაცს

ნახევარ საუკუნეზე მეტი გავიდა, რაც მიწყდა მეორე მსოფლიო ომის უკანასკნელი ზალებით. ფაშიზმისაგან ევროპის განთავისუფლებაში საქართველოდან 700 ათასზე მეტი კაცი მონაწილეობდა, აქედან, ნახევარზე მეტი აღარ დაბრუნებულა ბრძოლის ველიდან.

საქართველოში ჩამოსვლის დღეს ხანმოკლე დასვენების შემდეგ გერმანიის ფედერალურმა პრეზიდენტმა რომან ჰერცოგმა პატივი მიაგო გამოთავისუფლების მეომართა ხსოვნას. მან გვირგვინით შეამკო უცნობი ჯარისკაცის საფლავი ვაკის პარკში,

***

იმავე საღამოს, თბილისის ბიზნეს-კლუბ „მთაწმინდაში" საქართველოს საგარო საქმეთა მინისტრმა ირაკლი მენაღარიშვილმა გამართა საპატიო სტუმრის პატივსაცემად.

საქინფორმის ინფორმაციით.

კრწანისის სამოსაერობო რეზიდენციაში ვიზიტზე ჩამოსული გერმანიის ფედერალური პრეზიდენტი რომან ჰერცოგი და საქართველოს პრეზიდენტი ედუარდ შევარდნაძე მეულეებთან ერთად.

საქინფორმის ფოტოკორესპ.

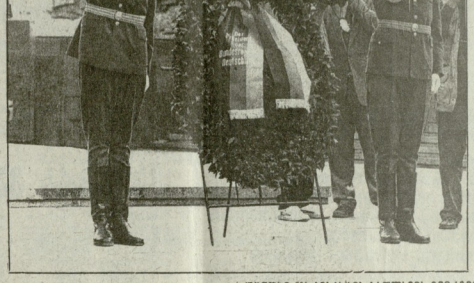

მეულეთიორი ვიზიტისას პრეზიდენტ შევარდნაძესთან.

უცნობი ჯარისკაცის საფლავის გვირგვინით შემკობის ცერემონიალის დროს თბილისის ვაკის პარკში.

საქართველოს პრეზიდენტის

ბრძანებულება

1996 წლის 30 მაისი ქ. თბილისი

საქართველოს უმაღრესის სამინისტროს თანამშრომლების საქართველოს სახელმწიფო „ჯილდოებით დაჯილდოების შესახებ

ბაზეს დაცვასა და გამოჩენილი მამაცობისათვის, თავდადებასა და მხედრული ვალის მოხდისათვის, საქართველოს უმაღრესის თანამშრომლები დაჯილდოვდნენ საქართველოს სახელმწიფო ჯილდოებით:

III ხარისხის ვახტანგ გორგასლის ორდენით:

თამაზ გვასალია — მაიორი;
ზაზა ცაბაძეიშვილი — მაიორი;
ზაზა კობალია — უფროსი ლეიტენანტი.

ღირსების ორდენით:

თეიმურაზ ქრისტიძე — გენერალ-მაიორი.

მედლით „ხმედრული მამაცობისათვის":

გიგა დანიელიშვილი — ეიცე-პოლკოვნიკი;
ოქუზან კვეტაძე — უფროსი ლეიტენანტი;
კობა თათიშვილი — პოლკოვნიკი;
ვახტანგ ლიპარტია — მაიორი;
პეტერი ჭახუა — ეიცე-პოლკოვნიკი.

ე. შევარდნაძე.

საქართველოს პარლამენტის

დადგენილება

ვახტანგ ყორღანაშვილის ავზაზეთის პრეზიდენტის ადმინისტრაციის საქართველოს პარლამენტის და საქართველოს მთავრობის კომისიის თანამშრომლად ხარჩევის თაობაზე

საქართველოს პარლამენტი ადგენს:

ცნობილი იქნეს ვახტანგ ყორღანაშვილის პრეზიდენტის ადმინისტრაციის საქართველოს პარლამენტის და საქართველოს მთავრობის კომისიის თანამშრომლად.

საქართველოს პარლამენტის თავმჯდომარე
ზურაბ ჟვანია.

თბილისი, 1996 წლის 31 მაისი.

როცა მინისტრები კაბინეტიდან გამოდიან

„ჭიათურმანგანუმი" გზას ეძებს

ჭიათურაში უკვე მესამე თვეა სტაბილურად აწვდიან 12-13 მეგავატ ელექტროენერგიას. ქალაქში ცხება ბუნი (ამას ღიზეი-ველერატორის დაგეზამაც შეუწყო ხელი), მოსახლეობას გრაფიკით მიეწოდება ელექტროენერგია, წყალი. ერთი სიტყვით, ზეკმნილ ავეიდებელი სასიცოცხლო პირობები, რომელთა იქონიას უპირებენთით ჭიათურები არც იხეიბიან...

თუმცა უპრეტენზიობასაც აქვს საზღვარი. ძნელია, გაბეღვზე ეწყოს ფაფუკი, სუნმწეოანი პური და ელექტრობა გამი ღერ ყოველთვის ჭიათურაში. დღეს უკვე ჩვეულებრივი მოვლენაა მაღაროელისთვის პური ნისიად, ხელფასიმად გაკეთა (ჯამაგირი მაღაროელებს ეს საერთოდ ქალაქის მუშა-მოსამსახურეებს 3-4 თვეა არ მოუღიათ). ეხლა ქალაქსა და „ჭიათურმანგანუმს" ხელმძღვანელების დამსახურებაა, ანალოგიური მდგომარეობაა განათლების, ჯანმრთელობის დაკავშირა და სხვა დარგებში. ქალაქის მოსედების შემოსავლების 80-85 პროცენტი სწორედ „ჭიათურმანგანუმის" ხარჯზე მოდის. იგი დღეს გარეშეებელია და ამიტომაც ქალაქში შექმნილი ვითარებაც ძნელი ჭარმოსაგები არ არის.

მაინც, რა სჭირს დღეს ამ გიგანტს, სულს ვინ ღაფავს?..

დიახაც ნორმალური კაპიტალების მოშვამ, ეფექტური წარმოების მოწოდებამ, უსახსრობამ დანგრეციის პრას მიიყვანა მაღაროთა სამმართველოების მიწოსქვეშა სანაგებები, რომელთა აღდგენასაც წლები და უზამბახარი სახსრები ესახეიროება. შარშანდელ წელი „ჭიათურმანგანუმმა" 457 ათასი ღოლარის უარყოფითი ბალანსით დასარულა. დღეისათვის ქალაქის ბიუჯეტისადმი მისი გადაგიანება 600 ათას ღოლარს შეადგენს. (სამთავრობო შეკვეთები, რაც განხორციელდა, მაგალითად, ტყიბულის ქვანახშირის მრეწველობისთვის „ჭიათურმანგანუმს" არ შეხებია. საერთაშორისო სავალუტო ფონდი სამაზრო ეკონომიკის პირობებში კრძალავს ასეთი ოპერაციის შეკრებას).

მაღაროები უმოქმედოდაა, ღღეს მხოლოდ კარიერები მუშაობს, საღაც 200-მდე კაცია დასაქმებული. ამ ღონისძიების ინიციატორი გახლდათ ჭიათურის მერი ვაჟიი კვაქნაძე, რომელმაც შეხვედრის დასაწყისშივე ისაუბრა ფაქტზე იმ პრობლემაზე, რომელზეც ზემოთ ვიუწყეთ მკითხველებს. როგორც ხელისუფლების წარმომადგენელმა, მან დასვა საკითხი სამეთვალყურეო საბჭოს განუხრელი საქმიანობის საჭიროების შესახებ. „ჭიათურმანგანუმის" მარკეტინგის, მენეჯმენტის, მენეჯერების და მართვის სტრუქტურების სრულყოფის 1996-2000 წლის პროგრამის შემოსვლის და ამ სამეში ადგილობრივი ხელისუფლების ეფექტურის ჩართვის საკითხები. წინადადებას, სამეთვალყურეო საბჭოს ყველა წევრთან ერთად, მონაწილეობა მიიღეს ტენდერის მსარი, სიკეთე მინისტრმა კოტე ზაქარაიშვილმა ამ პროგრამის დაფინანსება-შედეგების გარჩევაში. ამიტომაც სასწრაფოდ გახდა შესამუშავებელი პროგრამა, რომელიც უმოკლეს ღროში გამოიყვანდა „ჭიათურმანგანუმს" კოლაფსიდან.

ამ მიზნის ისახავდა საბჭოს საზოგადოება „ჭიათურმანგანუმში" ამას წინათ გამართული სამეთვალყურეო საბჭოს გაფართოებული სხდომა, რომლის მუშაობაზეც მონაწილეობდნენ სახელმწიფო კონტროლის მარვის მინისტრი ავთანდილ ხოდელიანი, საქართველოს პრეზიდენტის აეკონომიკის და რეგიონული პოლიტიკის საკონტრაქციო სამსახურის გასაკეთო სპეციალელის რეგიონის განვითარების უფროსი მიხეილ მარი, ს/ს „ჭიათურმანგანუმის" აქციონის პაკეტის მფლობელი, პროფესიული კომპანია „საქმამთომტაკურის" პრეზიდენტი ირაკლი ლორდანია და სხვები.

ამ ლონისძიების ინიციატორი გახლდათ ჭიათურის მერი ვაჟიი კვაქნაძე, რომელმაც შეხვედრის დასაწყისშივე ისაუბრა ფაქტზე იმ პრობლემაზე, რომელზეც ზემოთ ვიუწყეთ მკითხველებს. როგორც ხელისუფლების წარმომადგენელმა, მან დასვა საკითხი სამეთვალყურეო საბჭოს განუხრელი საქმიანობის საჭიროების შესახებ. „ჭიათურმანგანუმის" მარკეტინგის, მენეჯმენტის, მენეჯერების და მართვის სტრუქტურების სრულყოფის 1996-2000 წლის პროგრამის შემოსვლის და ამ სამეში ადგილობრივი ხელისუფლების ეფექტურის ჩართვის საკითხები. წინადადებას, სამეთვალყურეო საბჭოს ყველა წევრთან ერთად, მონაწილეობა მიიღეს ტენდერის მსარი, სიკეთე მინისტრმა კოტე ზაქარაიშვილმა ამ პროგრამის დაფინანსება-შედეგების გარჩევაში. ამიტომაც სასწრაფოდ გახდა შესამუშავებელი პროგრამა, რომელიც უმოკლეს ღროში გამოიყვანდა „ჭიათურმანგანუმს" კოლაფსიდან.

ამ მიზნის ისახავდა საბჭოს საზოგადოება „ჭიათურმანგანუმში" ამას წინათ გამართული სამეთვალყურეო საბჭოს გაფართოებული სხდომა, რომლის მუშაობაზეც მონაწილეობდნენ სახელმწიფო კონტროლის მარვის მინისტრი ავთანდილ ხოდელიანი, საქართველოს პრეზიდენტის აეკონომიკის და რეგიონული პოლიტიკის საკონტრაქციო სამსახურის გასაკეთო სპეციალელის რეგიონის განვითარების უფროსი მიხეილ მარი, ს/ს „ჭიათურმანგანუმის" აქციონის პაკეტის მფლობელი, პროფესიული კომპანია „საქმამთომტაკურის" პრეზიდენტი ირაკლი ლორდანია და სხვები.

ამ ღონისძიების ინიციატორი გახლდათ ჭიათურის მერი ვაჟიი კვაქნაძე, რომელმაც შეხვედრის დასაწყისშივე ისაუბრა ფაქტზე იმ პრობლემაზე, რომელზეც ზემოთ ვიუწყეთ მკითხველებს. როგორც ხელისუფლების წარმომადგენელმა, მან დასვა საკითხი სამეთვალყურეო საბჭოს განუხრელი საქმიანობის საჭიროების შესახებ. „ჭიათურმანგანუმის" მარკეტინგის, მენეჯმენტის, მენეჯერების და მართვის სტრუქტურების სრულყოფის 1996-2000 წლის პროგრამის შემოსვლის და ამ სამეში ადგილობრივი ხელისუფლების ეფექტურის ჩართვის საკითხები. წინადადებას, სამეთვალყურეო საბჭოს ყველა წევრთან ერთად, მონაწილეობა მიიღეს ტენდერის მსარი, სიკეთე მინისტრმა კოტე ზაქარაიშვილმა ამ პროგრამის დაფინანსება-შედეგების გარჩევაში. ამიტომაც სასწრაფოდ გახდა შესამუშავებელი პროგრამა, რომელიც უმოკლეს ღროში გამოიყვანდა „ჭიათურმანგანუმს" კოლაფსიდან.

„ჭიათურმანგანუმი", როგორც მისმა გენერალურმა ღირექტორმა ნოო შუდაშვილმა თქვა, ღღეს ჯაგის ავადმყოფს, რომელსაც ავეიდებელ სტირება ინდეკია. ეს ინდეკია კი ინდექტიკია. მან სხდომის მოასენა ანეიტორის — ვაჟიანაბეღეური სფინანსო-სამრეწველო კომპანია „ენერგეტიკის" მხადეელობა ინეიტორის „ჭიათურმანგანუმის" ინეიქტირება. „ენერგეტიკი" მზადაა 50 მილიონი ღოლარით დაიფინანსოს საავეიო სახოგადოება, რის სანაცვლოდ იგი ითხოვს აქციების გარკვეულ ნაწილს.

სამეთვალყურეო საბჭოს სხდომაზე მჭაგეფეულად თქვა, რომ საავეიო სახოგადოება „ჭიათურმანგანუმის" აქციათა ღიდ რაოდენობას ვაფურეზებს ცერო თუ ოერიღიად პირებზე თითქმის ჩაღის ფასად არის გაყიდული, რომ საავეიო სახოგადოების შეშფოთებასთან ეს 10-პროცენტიანი აქციათა პაკეტი, ანუ 11 მლნ. 100 ათასი ღოლარის აქციები, რუსეთის მერე „ვაეშია" წაღეზული. ამას ემატება 1995 წლის მაის-ივნისში ისევ რუსეთისათვის საწინარის სახით ჩაგებული 20 მილიარი რუბლის ტეფნაკერი კრეღიტის საზაეეო აქციები და...

ყოველთვის გვინდება ანტონიმური კითხვა: ეს შეიძეება რომეიმე მაღალი ანაწის ჩინოვნიკს აძეეს ხელს, მაგრამ რას იგეეს ამით სახეღეწიფო, რა ჭირსა „ჭიათურმანგანუმს"? ...ანაგ, „ჭიათურმანგანუმი" არის საქართველოს ერთ-ერთი ზნიშვნეეოვანი სამრეწველო ობიექტი, რომეღაც განსაზღეეული სიტყვა უნდა თქვას არა მარტო ჭიათურის, არამედ მთეიანად საქართველოს ეკონომიკურ აღორძინებაში. ზემოხსენიეული არ არის, რომ „ჭიათურმანგანუმი" შეტანილია მსოფეიოს ბანკის პროგრამაში, როგორც საერთაშორისო ტენდერზე გასაყიდი ობიექტი.

ღღეს „ჭიათურმანგანუმის" აქციების გარკვეული ნაწილი ეკიდა საკორპორაციო ბრძოლის ველზეა. ეს ბრძოლა ჯერ საკორპორაციო ინტეეექტის ღონეზეა, ანაგამ უკვე ეკონომიკური ინტერესების ნაწილიც ჩაერთო ამ ბრძოლაში. ეს ინტერესები ეკონომიკური ზრდის ტენდენციის მქონე ნებისმიერ ქვეყანაში ყოველთვის ზრდის ინვესტიციების მოცულობას. ამ ინვესტიციების ნაწილი ეკონომიკის ნებისმიერ სექტორში ეკონომიკური ზრდის ტენდენციის მქონე ნებისმიერ ქვეყანაში ყოველთვის ზრდის ინვესტიციების მოცულობას. ამ ინვესტიციების ნაწილი ეკონომიკის ნებისმიერ სექტორში

შერვაშიძე ბიგიეიეიშვილი,
გაზეთ „საბოეთოს" რედაქტორი.

საქართველოს პრეზიდენტის ბრძანებულება

1996 წლის 10 მარტი ქ. თბილისი

კაპიტალური მშენებლობის საკომიტეტო-სახარჯთაღრიცხვო და საინვესტიციო დოკუმენტაციის საექსპერტიზო სამსახურის შესახებ

კაპიტალური მშენებლობის წინასახელოვნებო-სახარჯთაღრიცხვო და საინვესტიციო დოკუმენტაციის ექსპერტიზის ჩატარების, აგრეთვე ექსპერტიზის დასკვნების გაცემის მიზნით, ვ ა დ ა წ ყ ვ ე ტ:

1. საქართველოს მთელ ტერიტორიაზე დაწესდეს კაპიტალური მშენებლობის (რეკონსტრუქციის) იმ ობიექტების წინასახოვნებო-სახარჯთაღრიცხვო დოკუმენტაციის (შემდეგში — დოკუმენტაციის) ექსპერტიზის ჩატარების წესი, რომელიც ეხება ქალაქთმშენებლობის (საქალაქო, რაიონული, სასოფლო და დასახლებული პუნქტების), გენერალური გეგმების, ტექნიკურ-ეკონომიკური დასაბუთებების, სამშენებლო ნაკრებების (პროექტების) და სამშენებლო ობიექტების (ნაგებობების) ტიპური და ინდივიდუალური პროექტების, აგრეთვე ტიპური პროექტების საფუძველზე შედგენილი ტიპური პროექტების (ტიპური პროექტების) ექსპერტიზის ჩატარების, აგრეთვე ექსპერტიზის დასკვნების გაცემის წესის დამტკიცების შესახებ.

2. საქართველოს მინისტრთა კაბინეტმა ექსპერტიზის ჩატარების, აგრეთვე ექსპერტიზის დასკვნების გაცემის წესის დამტკიცების შესახებ ერთი თვის ვადაში უზრუნველყოს ამ ბრძანებულების 1-ლი პუნქტით გათვალისწინებული ექსპერტიზის ჩატარების, აგრეთვე ექსპერტიზის დასკვნების გაცემის წესის დამტკიცება.

3. ამ ბრძანებულების ძალაში შესვლასთან დაკავშირებით, საქართველოს მინისტრთა კაბინეტმა ერთი თვის ვადაში უზრუნველყოს ექსპერტიზის ჩატარების, აგრეთვე ექსპერტიზის დასკვნების გაცემის წესის დამტკიცებამდე ექსპერტიზის ჩატარების, აგრეთვე ექსპერტიზის დასკვნების გაცემის დროებითი წესის დამტკიცება.

4. ამ ბრძანებულების ძალაში შესვლის დღიდან ექსპერტიზის ჩატარების, აგრეთვე ექსპერტიზის დასკვნების გაცემის დროებითი წესის დამტკიცებამდე

ასლან აბაშიძის ფონდში ბათუმში გამოსცა შეშინა ფუტკარაძის ჯიპმა „ჩვენებურების ქაროული", რომელშიც ავტორი ახსოვრებენებს ცნობილ ადამიანებზე, ცხოვრების საინტერესო მოვლენებზე. ჩვენ ამ წიგნის ფრაგმენტებს შევთავაზებთ — ამ კითხვებით ვიმასპინძლებთ ჩვენი ქალაქის თანამშრომლები ცნობილ ჟურნალისტ ალეშა ლორდკიპანიძესთან ერთად.

ალეშა ლორდკიპანიძე: შეშინა ფუტკარაძე ჩვენში საზეიმოდ ვიცით, მეფნერობა, ორი ცეკოსნის პირველ ნაწილში ამ ნიჭიერ ადამიანზე, რომელმაც სამოცდაექვსი ასაკიში მოიპოვა 80-იან წლებში ცნობილ ქართველ ფიზიკოსებს შორის ერთ-ერთი ადგილი. ამ ნიჭიერ ადამიანზე ჩვენ ვისაუბრებთ ჩვენი ქალაქის ისტორიის ერთ-ერთ ცნობილ მკვლევარ, ისტორიის მეცნიერების დოქტორ, პროფესორ ბატონ ალექსანდრე ლორდკიპანიძესთან ერთად. ბატონო ალექსანდრე, ჩვენ ვიცით, რომ თქვენ ბევრი რამ იცით შეშინა ფუტკარაძის შესახებ, ამიტომ ჩვენ გვინდა, რომ ჩვენი მაყურებლისთვის ეს ადამიანი ცოტა უფრო ახლოს გაიცნოთ.

ალექსანდრე ლორდკიპანიძე: ბატონ შეშინა ფუტკარაძეს ბევრი ნიჭიერი ადამიანი ახსოვრებენ, ბევრი ცნობილი ადამიანი ახსოვრებენ, ბევრი ცნობილი ადამიანი ახსოვრებენ, ბევრი ცნობილ

გილოცავთ, კოლეგა!

ჩვენი გაზეთის აჭარის ბიუროს ხელმძღვანელი გია შელიძე თვეის 60 წლისთავს პატივს შეუვლის. უკვე რამდენიმე წელია ბატონი გია ამ ბიუროს ხელმძღვანელობს და, როგორც მკითხველი შეამჩნევდა, ზზრიან ბეჭდვის კიდეც მასალებს აჭარის ცხოვრებაზე.

გია შელიძის ოფიციალური ჩვენს პატივსაც ვცემთ და გამოსაპრეით ჩვენს პატივსაც ვცემთ და გამოსაპრეით ჩვენს პატივსაც ვცემთ და გამოსაპრეით