საქართველოს პარლამენტის ბიბლიოთეკა

საქართველოს რესპუბლიკა

საქართველოს პარლამენტის ბიბლიოთეკა

გამოდის 1990 წლის დეკემბრიდან | № 30 (2143) | სამშაბათი, 20 თებერვალი, 1996 წელი | ფასი 30 თეთრი

„შრიგებგა, სამართლიანობის ზეიმი ჩვენს საერთო ინტერესებს შემსაბამება“

— გასული ეკონომიკური კვარა მეტად საინტერესო იყო, იგი რამდენიმე მნიშვნელოვანი მოვლენით აღინიშნა. საქართველოში მიმდინარე გაბედული ეკონომიკური რეფორმების უუარადებოდ არ რჩება. გასულ წელს, თქვენ შეხვედით ფირმა „სიმენსის“, უზბეკეთის ენერგეტიკის დელეგაციებს, ქარხულ-ინჟინრული ნაკთობკომპანიის ინგლისელ დამფუძნებლებს, მსოფლიოში ცნობილი სამშენებლო ფირმის „ბეხტელის“ ვიცე-პრეზიდენტს და სხვა პარტნიორებს. გარდა ამისა, საერთაშორისო სავალუტო ფონდის წარმომადგენელმა ჩვენი მიუკუთვნა თათობაზე განაცხადა, რომ ეს არის პოსტსაბჭოთა სივრცეში მიღებული ყველაზე კარგი მიმდინარეობა. თუმცა, საერთაშორისო ეკონომიკური ორგანიზაციები მისალებად კიდევ ორ ქვეყნად პირობას გვიყენებენ: სასოფლო-სამეურნეო დანიშნულების მიწის საკუთრების შესახებ კანონიერი მიღების საქმიანობის შესახებ კანონების მიღების. ეს კანონპროექტები გადაცემულია კვირის მთავრობის განიხილვაზე, რომელსაც თქვენ ესწრებოდით, უკვე განხილულ საინტერესოა, ასევე, იანვრის თვის მიუკუთვნის შედეგები და პირველი მონაცემები.

ვერანალისტ ნანო ონიანის ამ შეკითხვის პასუხად საქართველოს პრეზიდენტმა ედუარდ შევარდნაძემ თავის ტრადიციურ რადიოინტერვიუში განაცხადა:

— განვლილი კვირა აღნიშნა აღსარულებელ ლეგისლატურაში საკონსტიტუციო ინიციატივის რეგისტრირების ვადის ამოწურვით. მთავრობის სხდომაზე პრეზიდენტის ხელმძღვანელობით განვიხილეთ მთელი რიგი კანონპროექტები, რომლებსაც ეკონომიკური მნიშვნელობა აქვს საქართველოს ინსტიტუციური პრინციპების დაფრნებით, სახელმწიფოს ცხოვრების ლეგიტიკურობაზე, საბაზრო ეკონომიკის დამკვიდრების და, საერთოდ, ქართული სახელმწიფოებრიობის აღმშენებლობის პროცესთან გადასაწყვეტად, კერძოდ, თანამედროვე ცივილიზაციის ღირებულ სამყაროში ცხოვრების მოწყობისათვის კონსტიტუციის (და ყოველი შემოხვევაში, ასე ვფიქრობ) შემდეგ ყველაზე საძირკვლიანი კანონები. ეს არის ბანკების შესახებ კანონი, ინვესტიციების შესახებ კანონი და ბოლოს, მაგრამ არანაკლებ მნიშვნელოვანი, საგადასახადო კოდექსი. ამ კანონების მიღებას ჩვენ ველოდით დიდი ხანია, ამ კანონების მიღებაზე დამოკიდებული იყო საქართველოს ეკონომიკური ზრდის ტემპების ამაღლება, ინვესტიციების მოზიდვა და ეკონომიკური ზრდის ტემპების ამაღლება. ამ კანონების მიღების შემდეგ ჩვენ ვიმედოვნებთ, რომ ეკონომიკური ზრდის ტემპები ორნიშნა რიცხვით გამოისახება. ამ კანონების მიღების შემდეგ ჩვენ ვიმედოვნებთ, რომ ეკონომიკური ზრდის ტემპები ორნიშნა რიცხვით გამოისახება. ამ კანონების მიღების შემდეგ ჩვენ ვიმედოვნებთ, რომ ეკონომიკური ზრდის ტემპები ორნიშნა რიცხვით გამოისახება.

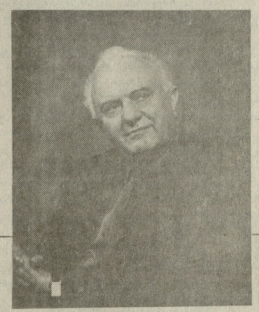

საქართველოს პრეზიდენტის ედუარდ შევარდნაძის 19 თებერვლის რადიოინტერვიუ

სახელმწიფოს მონაწილეობის, სამინარი, საოჯახო, თუ მემკვიდრეობით სამართლის საკითხებს. პრობლემებით გათვალისწინებული თანამედროვე სამართლის ქნაძეში სამართლის თითქმის ყველა მიღწევა, დასავლეთის განვითარებული ქვეყნების ვამოყენებულება ამ სფეროში და ჩვენი ქვეყნის სინამდვილე, რაც განპირობებულია ვარდამავალი ეპოქის თავისებურებით.

ძალზე მნიშვნელოვანია კანონის პროექტი საქართველოში კომერციული ბანკების საქმიანობის შესახებ, რომელიც კიდევ ერთი წინგადადგმული ნაბიჯი იქნება მეურნეობაში და ეკონომიკური ლიბერალიზაციის გზაზე. იგი ხელს შეუწყობს საფინანსო-საკრედიტო რესურსების ბაზრის ჩამოყალიბებას, ბანკებისადმი მოსახლეობის ნდობის ამაღლებას. ამ კანონის მიღებით დამთავრება პრეზიდენტის სტრატეგიული ამოცანების ერთ-ერთ ყველაზე მნიშვნელოვანი ეტაპი და საქართველოს საბანკო სისტემა ორიენტაციანი სახით სამართლებრივ საფუძველზე დაიწყებს ფუნქციონირებას.

განსაკუთრებით დიდი საზოგადოებრივი რეზონანსი აქვს კანონპროექტს „სასოფლო-სამეურნეო დანიშნულების მიწის საკუთრების შესახებ“. ეს პრობლემა, რომელიც წელიწადნახევარზე მეტია საპარლამენტო მსჯელობის საგანია, ძნელად გამოსავლენად ჩანდა. მიმდინარეობს პროექტის საკანონმდებლო პროცედურების დასრულება, ინსპექტირების მას ბადეზეზე. პროექტი ეკრძალება პრეზიდენტს არ წარედგინა პარლამენტისათვის, რამდენადაც მიწის საკითხი ქვეყნისათვის, ქართველი ერისათვის ბედის განსაზღვრელია, უდიდესია მასზედმიწევნით არა მარტო დღევანდელი, არამედ მომავალი თაობების წინაშეც. ამ კანონის მიღებას გადამწყვეტი მნიშვნელობა აქვს ქვეყანაში რეფორმების განხორციელებისათვის, მასზე დამოკიდებული საბაზრო ეკონომიკის რეალური დამკვიდრება, უცხოური კაპიტალის მოდინება. ყოველივე ეს კი მიწის ღეგალური მიზნის გარეშე ვერ ჩამოყალიბდება. ამასთან, მიწაზე ეკრძალ საკუთრების დაკანონების გადაწყვეტილ მნიშვნელობა აქვს იმ მილიონზე მეტი ოჯახისათვის (მე ერთხელ ეს ციფრი დავასახელე — 950 ათასამდე ოჯახი ფლობს მიწას, უფრო ზუსტად, მიმაკრებული აქვს მიწის ნაკვეთები და 350 ათასამდე ოჯახი ქალაქში ასევე. ფლობს საკარმიდამო, სამაღე, სამოსახლე, სააგარაკე ნაკვეთებს). ხალხი დარწმუნებულია, რომ მიწის ნაკვეთებს უკან აღარავინ წაართმევს და მისი ეფექტიანი გამოყენებისათვის კაპიტალის დაბანდება გამართლებულია. ღელეხ, მიწის მფლობელი, მიწას მოიცლის. ეს მიწა კი ამკამად საშინელ მდგომარეობაშია.

ამჟამად დრის საკანონმდებლო მნიშვნელობა მოწის კანონის მიღება ულარესად პოლიტიზირებულ პრობლემად იქცა. სამწუხაროდ, ერთი ნაწილი, მათ შორის, უმეტესწილად ოპოზიციური წრიდან, მაგალებენ მიმიწის, რომ მიწის საკუთრების შემოღება ეროვნულ ინტერესებს შელახავს. მათი სიფრთხილე ბუნებრივი და გასაგებია. მიწის საკითხი ქართველი კაცისათვის ყოფნა-არარყოფნის ღონეზე აღიქმება. ამის გადასწყვეტად ყველა მოსახრება უნდა განვიხილოთ და შევაჯერით, გავიაზროთ, არის თუ არა შეშფოთების საფუძველი.

კანონპროექტში მიწის გასხვისება შეზღუდვების მთელი სისტემითაა წარმოდგენილი: მემკვიდრეობისათის მეშვიდის აღკვეთის წესები და ნაკვეთების გამსხვისების სტიმულირება, გასხვისებაზე სპეციალური ნებართვის საჭიროება და სხვა, რომლებმაც უნდა გამორიცხონ არასასურველი ტენდენციები. კანონის მიღების კატეგორიული ტონით უარყოფას, როგორც ამას ზოგიერთი მოღვაწე ვრცხადებ აკეთებს, სჯობს შემოთავაზებული პრინციპების სიღრმისეულად გაანალიზება. ამ მიზნით, პრეზიდენტის დავალებით იურისტთა, აგრონომების და სპეციალური სამუშაო ჯგუფი, რომელიც პარლამენტის შესაბამისი კომიტეტების წარმომადგენლებთან ერთად განაზოგადებს დღემდე და უარყოფით არგუმენტებს და მოსაზრებებს, ვფიქრობთ, ამეკრთო საყოველთაო-სახალხო და საყარო მსჯელობის საფუძველზე, სოციოლოგიური გამოკითხვების გათვალისწინებით, შეეფასებულ ბით კანონის ძირითად პოსტულატებზე და მიეცეთ გადაწყვეტილებას პრობლემის სახლოო ვარანდის პარლამენტში შეტანის თაობაზე. აქვე მინდა ვთქვა, რომ ამ ბოლო კვირების განმავლობაში ძალიან სინტერესო პრაქტიკა ყალიბდება პარლამენტის კომიტეტებსა და აღმასრულებელ ხელისუფლებას შორის თანამშრომლობის თვალსაზრისით არა პარლამენტის ფარგლებში, არამედ, პარლამენტის ფარგლებს გარეთაც, ჯერ კიდევ მაშინ, როცა პროექტი, ასე ვთქვათ, სამზარეულოშია. მინდა დიდი ქმაყოფილება გამოვთქვა ამის გამო. ვფიქრობ, ეს პრაქტიკა ყოველმხრივი მხარდაჭერის ღირსია. დრსაც ვაცილებით ვამოკლებთ.

განვლილი კვირა გაჯერებული იყო მნიშვნელოვანი შეხვედრებით საერთაშორისო დონეზე, განსაკუთრებით მნიშვნელოვანი საერთაშორისო საველუტო ფონდის მისიის ვიზიტის შედეგები არის. პრეზიდენტთან შეხვედრის მისიამ ქმაყოფილება გამოთქვა ქვეყანაში რეფორმების გატარების გამო. აღინიშნა, რომ მისიის შეფასებით სესხის გამოსაყოფად კრედიტორებთან მოლაპარაკება შედეგიანად მიმდინარეობს, მისიამ მალე დენზე შეიძლა პარლამენტის მიერ. ბიუჯეტის დამტკიცება. მათი აზრით, ეს არის ერთ-ერთი საუკეთესო (ასე ითქვა) ბიუჯეტი, რომელიც პოსტკომუნისტურმა ქვეყნებმა მიიღეს.

როგორ სტიმულს აძლევს ეს ბიუჯეტი ახალ რეფორმებს? ვფიქრობ, ამ თვალსაზრისით იგი დანაზეო ჩვენი ბიუჯეტი და მისი პროგრესულობა, სწორედ ამ კუთხით აღინიშნა.

თქვენ უკვე ჩამთვალეთ მსოფლიოს უდიდესი კომპანიები, რომლებიც იყენენ სტუმრად და ამ ურთიერთობას ძალიან დიდი მნიშვნელობა აქვს, თუკი ისევ რეფორმების ეზით ვივლით. გამოყვიდი უზბეკეთის რესპუბლიკის ექსპერტების სტუმრობას. ისინი აქ პრეზიდენტის დავალებით ჩამოვიდნენ. ტაშკენტში ვიზიტის დროს ბატონმა ქირიმოვმა და მე ძალიან დეტალურად განვიხილეთ ერეთ წოდების ურთიერთის პერსპექტივები. ექსპერტებმა დაათვალიერეს ჩვენი სატრანსპორტო ობიექტები, ენერგეტიკის ობიექტები და ა.შ. ვფიქრობ, ეს ვიზიტი ძალიან სასარგებლო იქნება ორივე ქვეყნისათვის.

(დასასრული 30-2 გვ.).

მიღება

გთავაზობთ ფირმა „სიმენსი“

საქართველოს პრეზიდენტი ედუარდ შევარდნაძე შეხვდა ავსტრიის ფირმა „სიმენსის“ დელეგაციას.

შეხვედრაზე აღინიშნა, რომ საქართველოს რესპუბლიკის ენერგეტიკის სამინისტროსა და ფირმა „სიმენსს“ ეფექტური ურთიერთობა აქვთ დამყარებული. ფირმა „სიმენსი“ ჯერ კიდევ 1926 წელს საქართველოში ელექტროფიკაციის პროექტის შემუშავება. იცის, რომ „სიმენსის“ სტრატეგიული კვალის ცენტრში მოწყო გამოყენებული ტექნიკის მიწოდებაზე გაფართოება ორმხრივი საქართველოს ენერგეტიკის სამინისტრო. მოსალოდნელია, რომ ფირმა „სიმენსი“ მონაწილეობას მიიღებს ენერგეტიკის სფეროში საქართველოს სახელმწიფო პროგრამების განხორციელებაში.

ედუარდ შევარდნაძემ ყურადღება გაამახვილა ენერგეტიკის სფეროში ინვესტიციების მოზიდვის აუცილებლობაზე. ამ მიმართულებით ბოლო პერიოდში საქართველოში ჩატარებული სამუშაოების შესახებ ისაუბრა ენერგეტიკის მინისტრმა ალექსი ელისაშვილმა. მან აღნიშნა, რომ ენერგეტიკის სფეროში ინვესტიციების მოზიდვის ერთ-ერთი ყველაზე მნიშვნელოვანი პირობა ენერგეტიკის სექტორის ეფექტიანი ფუნქციონირების უზრუნველყოფა. ამ მიმართულებით ბოლო პერიოდში ჩატარებული სამუშაოების შესახებ ისაუბრა ენერგეტიკის მინისტრმა ალექსი ელისაშვილმა. მან აღნიშნა, რომ ენერგეტიკის სექტორის ეფექტიანი ფუნქციონირების უზრუნველყოფა. ამ მიმართულებით ბოლო პერიოდში ჩატარებული სამუშაოების შესახებ ისაუბრა ენერგეტიკის მინისტრმა ალექსი ელისაშვილმა. მან აღნიშნა, რომ ენერგეტიკის სექტორის ეფექტიანი ფუნქციონირების უზრუნველყოფა.

საქართველოს პარლამენტის დადგენილება

„საქართველოს 1996 წლის სახელმწიფო ბიუჯეტის შესახებ“ საქართველოს კანონის თაობაზე

საქართველოს პარლამენტი ადგენს:

საქართველოს კანონი „საქართველოს 1996 წლის სახელმწიფო ბიუჯეტის შესახებ“ მიღებით იქნეს გამართებული წესით, ერთი მოსმენით.

საქართველოს პარლამენტის თავმჯდომარე
ზურაბ ჟვანია.

თბილისი, 1996 წლის 9 თებერვალი.

საქართველოს კანონი

საქართველოს 1996 წლის სახელმწიფო ბიუჯეტის შესახებ

მუხლი 1. მიღებულ იქნეს საქართველოს სახელმწიფო ბიუჯეტი, რომელიც შეიცავს საქართველოს ცენტრალური ბიუჯეტის, საქართველოს ტერიტორიული ერთეულების ბიუჯეტების და საქართველოს სახელმწიფო ფონდების ერთობლიობას. 1996 წლისათვის შემოსულების ზღვრული ზომა განისაზღვროს 784.817 ათასი ლარის ოდენობით, თანახმად № 1 და № 2 დანართებისა.

დადგინდეს საქართველოს სახელმწიფო ბიუჯეტის შემოსავლების ბარემის ვადამეტების ანუ დეფიციტის ზღვრული ოდენობა 1996 წლისათვის 229.528 ათასი ლარის და საქართველოს სახელმწიფო ბიუჯეტით გათვალისწინებული ბარემის ბალანსი — 29,2 პროცენტის ოდენობით.

მიიჩნიოთ საქართველოს 1996 წლის სახელმწიფო ბიუჯეტის დეფიციტის ზღვრული ოდენობის დასახურად:

დადგინდეს შიდა წყაროებიდან — 110.821 ათასი ლარი,

დადგინდეს გარეშე წყაროებიდან — 118.807 ათასი ლარი.

მუხლი 2. მიღებულ იქნეს საქართველოს 1996 წლის ცენტრალური ბიუჯეტის ზღვრული ოდენობა ერთობლივად და ტერიტორიული ერთეულების ბიუჯეტების გადასისტემები ტრანსფერტით 335.047 ათასი ლარის, ხოლო ხარჯების ზღვრული ტერიტორიული ერთეულების ბიუჯეტებზე გადასაცემი ტრანსფერტის ზომით 364.575 ათასი ლარის ოდენობით თანახმად № 8 და № 9 დანართებისა.

დადგინდეს საქართველოს 1996 წლის ცენტრალური ბიუჯეტის შემოსავლების ხარჯების მეტობის ანუ დეფიციტის ზღვრული ოდენობა 229.528 ათასი ლარის ან საქართველოს ცენტრალური ბიუჯეტის ბარემის ბალანსი 40.7 პროცენტის ოდენობით.

მიიჩნიოთ საქართველოს 1996 წლის ცენტრალური ბიუჯეტის დეფიციტის ზღვრული ოდენობის დასახურად:

დადგინდეს შიდა წყაროებიდან — 110.84 ათასი ლარი,

დადგინდეს გარეშე წყაროებიდან — 118.687 ათასი ლარი.

მუხლი 3. განისაზღვროს საქართველოს ტერიტორიული ერთეულების 1996 წლის ბიუჯეტებში საქართველოს ცენტრალური ბიუჯეტიდან გადასაცემი ტრანსფერტების ზომები, თანახმად № 3 დანართისა.

ამ კანონით დადგენილ საქართველოს ცენტრალურ ბიუჯეტსა და ტერიტორიული ერთეულების ბიუჯეტებს შორის სახელმწიფო გადასახადებიდან ანარიცხების ნორმატიული ნაწილის ბარემზე მეტობის ამოღების და ცალკეული შეფასებული ხარჯების ცენტრალური ბიუჯეტიდან დაფინანსების ნორმატიული ნაწილის ბარემზე მეტობის ამოღების ნორმატიული ნაწილის ბარემზე მეტობის ამოღების ნორმატიული ნაწილის ბარემზე მეტობის ამოღ

„შერიგება, სამართლიანობის ზემით ჩვენს საერთო ინტერესებს შემსაბამება“

(დასასრული)

გზები, ფოთის ნავსადგური, დაინტერესდნენ ბათუმით, თუმცა, იქ ჩასვლა ჯერ მოსაწრეს, მაგრამ მიიღეს უკვე მონაცემები, მათი აზრით, უკვლა პირობა არსებობს, რომ საქართველოს გავლით ევროპასა და ამერიკაში გაიტანონ უზბეკური ბამბა, სასუქი, სასოფლო-სამეურნეო მანქანები, ხოლო უზბეკეთმა მიიღოს ნორბალი, ჩაი, ტანსაცმელი და სხვა პროდუქტები, რაც მას საერთოდ დასაჭიროებად მიაჩნია. ასეთსავე ინტერესს იჩენენ ცენტრალური აზიის სხვა ქვეყნებიც.

საკადასახადო ინსპექციის მონაცემებით, წლის დამდეგიდან აკრეფილი საკადასახადო შემოსავლები, როგორც ცენტრალურ, ისე ტერიტორიულ ბიუჯეტებში 19 მილიონ ლარამდე აღწევს, რაც 200 ათასი ლარით, ანუ 1,1 პროცენტით აღემატება ბიუჯეტის განსახღვრულ მაჩვენებელზეც და 5 მილიონ 700 ათასი ლარით, ანუ 43 პროცენტით — გასული წლის შესაბამისი პერიოდის დონეს. ამასთან, საკადასახადო ინსპექციის ინფორმაციით ამოღებული თანხები ცენტრალურ და კრედიტორულ ბიუჯეტებს შორის, 1996 წლის ბიუჯეტის კანონის ამოქმედებამდე, ჯერჯერობით, კვლავ ძველი ნორმატივებით ხანდღება. ხდება აგრეთვე ბანკების შორის თანხების გადარიცხვის შეფერხებები. ხდილ ან ზოგ სპეციალურად უნდა შეეხოს საბანკო დაწესებულებებს, შესაბამის მინისტრებს და ერთხელ და სამოღოდ გადარიცხვების შეფერხებების მიზეზი უნდა მოეულის, ეს პირდაპირ ახალ ზრიან ღია ქვეყანასთვის. ამის გამო, ფინანსთა სამინისტროს ინფორმაციით, ცენტრალური ბიუჯეტის ასკარიანზე მისი ხანგრძლივი გადაცილების გამო, პროკურორი ბიუჯეტის შესრულების შემოსავლები ვერ გადაეპარებით.

რა თქმა უნდა, ბიუჯეტის შესახებ კანონის ამოქმედებასთან ერთად ეს საკითხიც მოწესრიგდება, ვაგრამ ვითარების სიღრმისეული შესწავლის მიზნით საჭიროა ფინანსთა სამინისტროს, საკადასახადო-სანიზონი სამსახურებმა, ადგილობრივი მმართველობის ორგანოებმა და ბანკებმა ერთად, ოპერატიულად გაანალიზონ არსებული ვითარება და სისტემატური კონტროლი დაიწყონ ბანკების შორის ურთიერთობის განსაწესებლის სისწორისადმი და დაიჩარონ თანხების მოძრაობა.

კვლავ ეკლავ გასაძლიერებელია საბაგო დებარტამენტის საქმიანობა, რომელმაც განვლილი თვესასვლების მანძილზე ბიუჯეტში შეიტანა 1 მილიონ 800 ათასი ლარი. მაგრამ, ფინანსთა სამინისტროს ცნობით, გეგმის შესრულებას 30 პროცენტი დააკლდა. მართალია, ვადასახადებიდან განთავისუფლების გაუქმება ძალიან გეგმით გათვალისწინებულ ვადაზე მოგვიანებით — 1 მარტიდან შედის, მაგრამ რეზერვები ამ სფეროში სულაც არ არის ხელიდან გამოუყენებელი.

საქენერგოსთან დაკავშირებით. საქენერგოს კრიზისული ფინანსური მდგომარეობის ნაწილობრივი დაძლევის მიზნით პრეზიდენტის ბრძანებულებით გათვალისწინებული პირველი ეტაპის ვადა ამოიწურა, სამწუხაროდ, 15 თებერვლის მდგომარეობით, დაკვეთით გათვალისწინებული 8 მილიონი ლარის ნაცვლად საქენერგოში გადაირიცხა 4,5 მილიონი ლარი ანუ 52 პროცენტი.ა 15 თებერვლისათვის დაკვეთის უზრუნველყოფა ვერ შეძლეს (როგორც საბუნებოდ უნდა იყოს, უნდა დაესახელო ეს რეგიონები): ჯვარა — მესრულებელია 11 პროცენტი, ქუთაისი — 14 პროცენტი, თბილისი — 45 პროცენტი, ქასპი — 30 პროცენტით, ახალციხე — 35 პროცენტით და ასე შემდეგ. ნუთუკი პოზიციაზე არიან თბილისის საავიაციო ქარხანა, ქასპის ელექტრული ქარხანა, ქორის გაერთიანება „ლანი“ (ამ გაერთიანებას ჩვენ სეროიოზულად უნდა მივხედოთ, იქ ყეულფერი წესრიგში არ არის, ხელმძღვანელობის თვალსაზრისით. ამაზე უკვე მეოქი სუფარი ბატონ ბაღრი ხატიშვილთან). დასახელებულება რეგიონებს და საწარმოებს უნდა უზრუნველყონ ჩამორჩენის დაძლევა უმოკლეს დროში, ხოლო შემდგომში უნდა დაიფიარონ არა მარტო ქვეყნის დაკვეთები, არამედ დროულად და სრულად ანაზღაურებულ ენერგიის მოხმარება.

ასეთია ეკონომიკური მიმოხილვის ძირითადი მომენტები.

— გასულ კვირას კვლავ ყურადღების ცენტრში იყო აფხაზეთის თემა და ამასთან დაკავშირებით რამდენიმე საინტერესო მომენტი: საქართველოში ჩამოვიდა სასაზღვრო ჯარების სარდალი ნიკოლაევი; შპრიდება პრიმაკოვ-არძინბას შეხვედრები; თურქეთის პრეზიდენტი დემირელი თავის წერილში აფხაზეთის პრობლემის სამართლიან გადაწყვეტაზე საუბრობს და აცნობებს, რომ აფხაზეთის მომავალი მეღი ერთიანი საქართველოს ფარგლებში უნდა გადაწყდეს. არძინბა ფედერალურ კავშირზე საუბრობს და რუსეთის სამშვიდობო ძალების აფხაზეთის ტერიტორიიდან გაყვანის წინააღმდეგია. მინისტრი გრაჩოვი, რომელმაც გასულ კვირას ორი საინტერესო განცხადება გააკეთა, არძინბას ამ აზრს არ იზიარებს. და, პრინციპში, ალბათ, უკეთესზე მნიშვნელოვანია ის, რომ რაც თვის შესვენების შემდეგ ქარიანეთში და აფხაზეთი კვლავ მოლაპარაკების მაგიდას მოუსხდნენ. იყო ძალიან მნიშვნელოვანი მსჯელობა თანამეგობრობის ქვეყნების საპარლამენტთაშორისო ასამბლეის სხდომებზე, რომელებსაც საქართველოს პარლამენტის თავმჯდომარემ ეს ჩვენ.

— 19 იანვრის გადაწყვეტილებათა მიღების შემდეგ, განსაკუთრებით ვაატკივრდა რუსეთის საშუამავლო მისია (მას მხოლოდ საშუამავლოსაც კი დავარქმევდი), იცრანთა მეტი შეხვედრიათ და და სერიალი იმისა, რომ დაწყებული საქმე ბოლომდე მივიყვანთ. მოლაპარაკების ახალი ეტაპი პრეზიდენტ ელჩინის პირად დაკვირვებებთან, მის განკარგულებებთან არის დაკავშირებული.

ამჟამიდან უნდა გამოვიქვა ევგენი პრიმაკოვის საშუამავლო პრინციპი აქტიური ჩართვით. ახალ ეთაპებში ახლებურად მოქმედებს აბჟაზიდ მისი პირველი მოადგილე ბორის პასტუხოვი. განსაკუთრებულ მნიშვნელობას ვანიჭებ პაველ გრაჩოვის არაორდინარულ და პრინციპულ განცხადებებს. თავისი სიტყვა თქვა პეტერბურგის საპარლამენტთაშორისო ასამბლეამ. რუსეთის საბიონიორი ბურგის განცხადებას სხვა მნიშვნელობა და სხვა წონა აქვს. გუდწრფელი კმაყოფილებით აღვნიშნავ საპარლამენტთაშორისო ასამბლეაზე ჩვენი დელეგაციის, ბატონ ზურაბ ჟვანიას წარმატებულ საქმიანობას, პრინციპულობას და დასახული მიზნისაკენ ეტაპობრივ მიმართულების ძრძოლის კარე უნარს.

ნაყოფიერი იყო გენერალ ნიკოლაევის ვიზიტი თბილისში, რომლის დროსაც, როგორც ცენტრალური საკითხი, განვიხილეთ 19 იანვრის გადაწყვეტილებათა შესრულების მიმდინარეობა.

ასევე დიდად ვაფასებ თურქეთის პრეზიდენტის სულეიმან დემირელის უკვე ტრადიციულ მხარდაჭერას საქართველოს ტერიტორიული მთლიანობის საკითხში, რაც მან ჩვენდამი გამოუხატავი ნდობის ნიშნად წერილში გამოხატა.

რაც შეეხება ბატონ არძინბას ახალ წინადადებებს, რომლებიც მან ჩამოიყალიბა, უნდა გითხრათ, რომ მათი სიახლე ბევრი არაფერია. რა თქმა უნდა, თავისი არსით ეს წინადადებები მიუღებელია, მაგრამ უმნიშვნელო ძერები (ძალიან დამღეული თვალი ამას შენიშნავს) მაინც არის. თუმცა ისიც უნდა ვთქვა, რომ გუდაუთელთა ლიდერის ნდობა ძალიან რთული საკითხია. დღეუვეით 1992 წლის 3 სექტემბრიდან ჩვენ ამის მწარე გაკვეთილები გვაქვს. კიდევ ერთხელ მივაპარობ რადიომსმენელთა ყურადღებას, თუ რას ვთავაზობთ აფხაზებს: აფხაზეთი მიიღებს სახელმწიფოებრიობის ისეთ უმნიშვნელოვანეს ატრიბუტებს, როგორიცაა კონსტიტუცია, პარლამენტი, ჰიმნი, გერბი, დროშა, უმაღლესი სასამართლო ორგანოები, უზარმაზარი უფლებები ეკონომიკის, კულტურის სფეროებში და სხვა. ცენტრს დარჩება მხოლოდ ის უფლებები, რაც აუცილებელია ერთიანი სახელმწიფოს არსებობისათვის. ვფიქრობ, რომ ამ მაზარე მოლაპარაკების ინტენსიურად გაგრძელება საჭიროა მესაძლებელია. ახლა უმთავრესია დავიწყოთ მოსახლეობის უტტაცენეულოდ დაბრუნება, რასაც თავისთავად მოაყვეს და გაუცხოებების დაძლევა, ტკივილების გაყურება, ჭრილობის გამობა. არსებობს თუ არა სხვა გზა? არსებობს, მაგრამ იგი სისხლიანია, იგი ომებით ეფასონა. სანამ ამ გზას ავირიდეთ, მოვუწოდებ ქართველებსა და აფხაზებსა, აფხაზებსა და ქართველებს: შეირიგება, სამართლიანობის ზემით ჩვენს საერო ინტერესებს შეესაბამება. გამოვიყენოთ წინააღმდეგ ბრძნული გამოცდილება და ავაღდინოთ მშობისა და ნათესაობის საუკუნეობრივი ტრადიციები.

რაც შეეხება ბატონ არძინბასთან ნეიტრალურ ტერიტორიაზე შემხვედრის იდეას (ეს იდეა მან მოსკოვში პრესკონფერენციაზე წამოაყენა). მოგეხსენებათ, მე უკვე ვიყავი ნეიტრალურ, თუ არანეიტრალურ ტერიტორიაზე — ბაღდიში ვიწვევ თბილისში, ბნებავი მპობილი, ჭუგდიდში, ქუთაისში, საქართველოს რომელ კუთხეშიც ვნებავთ.

ახლა სამშვიდობო ჯარების გაყვანის თაობაზე, რის შესახებაც ბატონმა გრაჩოვმა ბრძანა: ვფიქრობ, გრაჩოვი მართალია—რატომ უნდა დახარჯოს რუსეთმა მილიარდები და რისკის ქვეშ დაიყენოს ათასობით ჯვაუის სიცოცხლე, თუკი რეალური შეფერეი არ არის? თუ მოლაპარაკებაა დროს რეალური პროგრესი არ იქნება მიღწეული და ხალხის დაბრუნებაში გარდატეხა არ მოხდება, ჯარის გაყვანა მწარე სინამდვილე გახდება. სხვათა შორის, ეს ეხება (როგორც ჩემთან შეხვედრისას ბატონმა ედუარდმა გითხრა) იმ სამშვიდობო ძალებსაც, რომლებიც ცხინვალში დგანან. ამიტომ უნდა იჩქარო ჩვენმა მეკობრებმა, სადაც უნდა იყვნენ ისინი, სოხუმში, ცხინვალსა თუ სხვაგან — ჩვენ არა გვაქვს არავითარი ხრი გზა, დროულად უნდა დავამთავროთ მოლაპარაკების სამშვიდობო პროცესი.

— საუბარი აფხაზეთზე იქნება თუ ცნობილზე, უკეყა ეს პრობლემა დამოკიდებულია საქართველო-რუსეთის ურთიერთობაზე. ბოლო კვირის განმავლობაში ელჩინმა თანმხმობა განაცხადა აქნეი იყოს პრეზიდენტის პოსტზე. რუსეთში ეს საკმაოდ რთული პოლიტიკური ვითარებაა, ელჩინის უყეაზე რეალურ ოპონენტად ექსპრემიერი ზიუგანოვის კანდიდატურას ასახელებენ. საქართველოში კომუნისტური თუ პრეკომენისტური შეფერხებების ძალები ამასთან დაკავშირებით უკვე ამოძრავდნენ — ვფიქრობ, იგივე პანტელეიმონ გიორგაძის კომპარტია. როგორ მიგანჩნიათ, შეიცვლება თუ არა მნიშვნელოვნად საქართველო-რუსეთის ურთიერთობა, თუ ხელისუფლების სათავეში, ვფიქრობ, მოვა ზიუგანოვი და იგი გახდება რუსეთის პრეზიდენტი?

— ამ თემაზე მსჯელობა ცოტა დეღიკატური; მაგრამ მაინც რამდენიმე სიტყვით შეეცდები პოზიცია ჩამოვაყალიბო. მოხდება თუ არა ხელისუფლების შეცვლა, ამას მოახლოებული პრეზიდენტის არჩევნები გვიჩვენებს. ელჩინს გამარჯვების ძალიან ბევრი შანსი აქვს. მისი გამარჯვება რეფორმების გაგრძელების, საკარო პოლიტიკური კურსის სტაბილიურობის უკეე ჩამოყალიბებულ ტენდენციის გაგრძელების, საკარო პოლიტიკური კურსის ისტაბილიურობის უკეე ჩამოყალიბებულ ტენდენციის გაგრძელების, საკარო პოლიტიკური კურსის ს

საქართველოს კანონი
საქართველოს 1996 წლის სახელმწიფო ბიუჯეტის შესახებ

(დასაწყისი)

ნებისა და ტერიტორიული ერთეულების ბიუჯეტებიდან ცენტრალური ბიუჯეტის ჩასარიცხი ნაწილის ოდენობა, წარმოადგენს 9.561 პროცენტს, მათ შორის:

ქალაქ ბათუმის ბიუჯეტიდან	2190	ათასი ლარი
ქალაქ ქუთაისის ბიუჯეტიდან	1674	ათასი ლარი
ქალაქ რუსთავის ბიუჯეტიდან	1567	ათასი ლარი
ქალაქ თბილისის ბიუჯეტიდან	1082	ათასი ლარი
ქალაქ ფოთის ბიუჯეტიდან	780	ათასი ლარი
ქალაქ წყალტუბოს ბიუჯეტიდან	458	ათასი ლარი
ქალაქ ზუგდიდის ბიუჯეტიდან	342	ათასი ლარი
ქალაქ ახალციხის ბიუჯეტიდან	330	ათასი ლარი
ქალაქ ქობულეთის ბიუჯეტიდან	316	ათასი ლარი
ქალაქ ახალქალაქის ბიუჯეტიდან	218	ათასი ლარი
ქალაქ ბორჯომის ბიუჯეტიდან	176	ათასი ლარი
ქალაქ ხაშურის ბიუჯეტიდან	125	ათასი ლარი
ქალაქ ამბროლაურის ბიუჯეტიდან	109	ათასი ლარი
ქალაქ ონის ბიუჯეტიდან	97	ათასი ლარი
ქალაქ ცაგერის ბიუჯეტიდან	91	ათასი ლარი
ქალაქ ლანჩხუთის ბიუჯეტიდან	58	ათასი ლარი
ქალაქ ჭიათურის ბიუჯეტიდან	69	ათასი ლარი
ქალაქ ქარელის ბიუჯეტიდან	51	ათასი ლარი
ქალაქ ცხინვალის ბიუჯეტიდან	28	ათასი ლარი
ქალაქ ზესტაფონის ბიუჯეტიდან	15	ათასი ლარი

ტერიტორიული ერთეულების ბიუჯეტებიდან ცენტრალური ბიუჯეტის ჩასარიცხი ნაწილის ოდენობა, გადაიხადოს შემდეგი საქალაქო და რაიონული ცენტრალური ბიუჯეტების სახით:

ქალაქ ბათუმის ბიუჯეტში	1000	ათასი ლარი
ქალაქ ქუთაისის ბიუჯეტში	1000	ათასი ლარი
ქალაქ რუსთავის ბიუჯეტში	871	ათასი ლარი
ქალაქ თბილისის ბიუჯეტში	859	ათასი ლარი
ქალაქ ფოთის ბიუჯეტში	346	ათასი ლარი
ქალაქ წყალტუბოს ბიუჯეტში	299	ათასი ლარი
ქალაქ ზუგდიდის ბიუჯეტში	255	ათასი ლარი
ქალაქ ახალციხის ბიუჯეტში	270	ათასი ლარი
ქალაქ ქობულეთის ბიუჯეტში	250	ათასი ლარი
ქალაქ ახალქალაქის ბიუჯეტში	242	ათასი ლარი
ქალაქ ბორჯომის ბიუჯეტში	222	ათასი ლარი
ქალაქ ხაშურის ბიუჯეტში	229	ათასი ლარი
ქალაქ ამბროლაურის ბიუჯეტში	216	ათასი ლარი
ქალაქ ონის ბიუჯეტში	210	ათასი ლარი
ქალაქ ცაგერის ბიუჯეტში	208	ათასი ლარი
ქალაქ ლანჩხუთის ბიუჯეტში	201	ათასი ლარი
ქალაქ ჭიათურის ბიუჯეტში	199	ათასი ლარი
ქალაქ ქარელის ბიუჯეტში	184	ათასი ლარი
ქალაქ ცხინვალის ბიუჯეტში	178	ათასი ლარი
ქალაქ ზესტაფონის ბიუჯეტში	170	ათასი ლარი
ქალაქ ფოთისა და ზუგდიდის რაიონის ბიუჯეტებში	167	ათასი ლარი
ქალაქ ქუთაისის რაიონის ბიუჯეტში	164	ათასი ლარი
ქალაქ რუსთავის რაიონის ბიუჯეტში	164	ათასი ლარი
ქალაქ თბილისის რაიონის ბიუჯეტში	160	ათასი ლარი
ქალაქ ბათუმის რაიონის ბიუჯეტში	158	ათასი ლარი
ქალაქ ქობულეთის რაიონის ბიუჯეტში	154	ათასი ლარი
ქალაქ ახალციხის რაიონის ბიუჯეტში	151	ათასი ლარი
ქალაქ ახალქალაქის რაიონის ბიუჯეტში	149	ათასი ლარი
ქალაქ ბორჯომის რაიონის ბიუჯეტში	141	ათასი ლარი
ქალაქ ხაშურის რაიონის ბიუჯეტში	107	ათასი ლარი
ქალაქ ამბროლაურის რაიონის ბიუჯეტში	101	ათასი ლარი
ქალაქ ონის რაიონის ბიუჯეტში	94	ათასი ლარი
ქალაქ ცაგერის რაიონის ბიუჯეტში	88	ათასი ლარი
ქალაქ ლანჩხუთის რაიონის ბიუჯეტში	89	ათასი ლარი
ქალაქ ჭიათურის რაიონის ბიუჯეტში	81	ათასი ლარი
ქალაქ ქარელის რაიონის ბიუჯეტში	77	ათასი ლარი
ქალაქ ცხინვალის რაიონის ბიუჯეტში	70	ათასი ლარი
ქალაქ ზესტაფონის რაიონის ბიუჯეტში	63	ათასი ლარი

ბიუჯეტიდან ცენტრალური ბიუჯეტის ბიუჯეტში ჩასარიცხი ნაწილის ოდენობა, წარმოადგენს 1996 წლის ნაწილობრივ გაუნაწილებელ ნაშთებს, ანუ 154.844 ათასი ლარის ოდენობით, მათ შორის: საქართველოს ტერიტორიული ერთეულების ბიუჯეტებიდან ცენტრალური ბიუჯეტის ჩასარიცხი ნაწილის ოდენობა — 111.000 ათასი ლარი, მათ შორის: საქართველოს დასაქმების ერთიანი ბანკიდან ნაშთის ნაწილი — 2.200 ათასი ლარი, ნაშთის ნაწილი, რომელიც გამოყენებული არ იქნა 1996 წლის განმავლობაში, — 2.800 ათასი ლარი, ნაშთის ნაწილი, რომელიც გამოყენებული არ იქნა 1996 წლის განმავლობაში, — 1.194 ათასი ლარი, ნაშთის ნაწილი, რომელიც გამოყენებული არ იქნა 1996 წლის განმავლობაში, — 4.147 ათასი ლარი ოდენობით; საქართველოს ფინანსთა სამინისტროს ნაშთის ნაწილი — 11.497 ათასი ლარი ოდენობით, ნაშთის ნაწილი, რომელიც გამოყენებული არ იქნა 1996 წლის განმავლობაში, — 11.497 ათასი ლარი ოდენობით; საქართველოს სტატისტიკის დეპარტამენტის ნაშთის ნაწილი — 1.000 ათასი ლარი ოდენობით; საქართველოს ფინანსთა სამინისტროს სპეციალური ფონდის ნაშთის ნაწილი — 1.000 ათასი ლარი ოდენობით; საქართველოს ფინანსთა სამინისტროს

ინფორმაცია

პოლიცია უძლურია?

მესხეთის ჩაიონში მცხოვრებ ქალს ზორის, რომელსაც თვეობით, წლობითაც ეს ამეიფებას სახეიროებოდა და ფერჩხილზე, ხელის ბრალი, ვერც ერთ საუთარი ხელფილი ვერ-რომ. ამჟამად ოპერატიული მოძაებები, რომელიც ჩენთან ჩაიიხის პოლიციის ხელმძღვანელობს, ოღონ სამწუხაროდ განცხადებას უფროს სუელეო ალაზედ აკვს. ეს ქალები ბერიოდებით ბინიდან ნაკლებად გამოდიან, ბინაში ბინაშიც ბინაშიც დღეში როდის, რომ ამ ქალების ამჯერი სანდეზიო, რომ ქალებს ნარკოტიკები ასხამენ. ეს ქალები ნარკოდილერებს ნაცნობი ბიჭებიც ეგონებიან, ისინი ნარკოდილერებს ამ ქალების პროდუქტებით ნარკოტიკების ასხამენ. ეს ქალები ნარკოდილერების