საქართველოს რესპუბლიკა

ეროვნული ბიბლიოთეკა

გამოდის 1990 წლის დეკემბრიდან — № 157 (2271) შაბათი, 3 აგვისტო, 1996 წელი. ფასი 30, თბილისის გარეთ 35 თეთრი.

„პროგრესი მსოდენ თვალსაჩინოა“

პრეზიდენტის ფოსტა

გაეროს განვითარების პროგრამის აღმინისტრატორმა ჯეიმს გუსტავ სპეთმა წერილი გამოუგზავნა პრეზიდენტ შევარდნაძეს.

წერილში, კერძოდაა: „წერილის დიდი მადლი იყო თქვენთან შეხვედრის ფაქტი თბილისში ჩემი პირველი ოფიციალური ვიზიტის განმავლობაში. განსაკუთრებით გამამხნევა, თქვენს მიერ საქართველოში გაეროს განვითარების პროგრამის დაფებითან შეხვედრის ინიციატივის. ეს ხელს შეუწყობს ამ ორგანიზაციის საქმიანობის გაფართოებას საქართველოში. ჩვენ კვლავაც მჭიდრო ურთიერთობას ვამყარებთ ამ მნიშვნელოვან საქმეში.

ჩვენი საუბრისას ნათლად გამოიკვეთა ის სირთულეები, რომელთა დამოუკიდებლობის მოპოვების შედეგად აწყვეთა საქართველო ეროვნულ და რეგიონალურ დონეებზე. მეტად გამამხნევა იმასაც, რომ ამ დღეს ერთხელ დავინახე თქვენი პირადი ძალისხმევა, რეალური ეკონომიური ზრდის მისაღწევად, რაც საფუძველს შეუქმნის საზოგადოების ნაკეთებად უზრუნველყოფილ ფენის გაჩასებულიელი ფენის ფორმირებას. გაეროს განვითარების პროგრამის ოფისი მზადაა ამ მიმართულებით ნებისმიერი ორგანიზაციული დახმარება გაუწიოს მთავრობას.

ჩვენ საუბარში ასევე შევეხეთ ისეთ საკითხებს, როგორიცაა ეკონომიკის ლიბერალიზაციის საქმეში ეკონომიკური ურთიერთობების გაფართოება, ბანკების საქმიანობის გაჯანსაღება და ა.შ. ამ საკითხებზე ჩვენ მზად ვართ გავუწიოთ ტექნიკური დახმარება.

ჩვენ ასევე ვისაუბრეთ ქვეყნის ეკონომიკური რეფორმების პროგრამის ფინანსური ასპექტების შესახებ. ამ მხრივ ჩვენ ვაპირებთ ვიმუშაოთ ისეთ ორგანიზაციებთან, როგორიცაა მსოფლიო ბანკი და საერთაშორისო სავალუტო ფონდი, რათა ეფექტურად დავეხმაროთ საქართველოს ეკონომიკური რეფორმების პროგრამის განხორციელებაში.

ბატონ შევარდნაძესთან შეხვედრა ძალიან სასიამოვნო იყო. ის ნამდვილად ძლიერი პიროვნებაა, რომელიც ქვეყანას ნათელ მომავალს უქადის. ჩვენ ვფიქრობთ, რომ ეს ხედვა ქვეყნის ეკონომიკური აღორძინების ერთ-ერთი მთავარი ფაქტორია. ჩვენ ასევე ვისაუბრეთ ჩვენი ორგანიზაციის მომავალ საქმიანობაზე საქართველოში და ვფიქრობთ, რომ ეს ვიზიტი ნაყოფიერი იყო ორივე მხარისთვის.“

„კვლავაც მჭიდროდ ვითანამშრომლებთ“

დაჯილდოება

საქართველოს პრეზიდენტის

ბრძანებულება

1996 წლის 26 იქტომბერი ქ. თბილისი

თ. გომართელის ღირსების ორდენით დაჯილდოების შესახებ

ქარაშუე თაყანისმცემლობაში შეტანილი წმინდანისა და ბაგორეკი ეროვნული ტრადიციების აღორძინებაში დამსახურებული მოღვაწე **თამარ გოგანიძეი** გა-ჯილდოებულის ღირსებები ერთვეთ.

ე. შევარდნაძე.

ჯანსულ ჩარკვიანი

სამაღლობელი

პა, ჩემი სამაღლებელი,
მსხვერპლი — სული და სხეული
და რისიც ვიყავ მფლობელი —
ბალი ეფემად ცქეული.

იქნებ, სხვა გული ჩამიდგა,
ის გული მსხვერპლად შეგწირე,
მეორედ მოსულის ყამი დგას —
არცა ვინმე მყავს მეწყვილე.

ელაზღანდარობი, ეპურობი,
ეგრეცნი ცეცხლისფერ ულოსა,
თავს მირეჩქვენენ უროთი,
მეც თავს ვუშვირი ეროსა.

ეხედავდი, რასაც უფალი
ჩემს თვალწინ აღასრულებდა,
ვიყავი თავისუფალი,
ვემალებოდი ცოფნებას.

უკვდავყოფისთვის კი არა,
არცა მეთლების მთისათვის,
უმრალოდ, ამ გზით ვიარე,
ამეკარი მქონდა ყისმათ.

დღეს, როცა ხმალიც დამლაგდა,
გუთანიც და ნამკალიც,
როცა სიტყვა სჯის აბრაგთა,
მტერმა მოგვიმო სამკალი...

როცა გაცივდა მზის სხივი,
რის ჩაკვდა სიტყვა ვაჟური,
სადლაზე დამდის სისხლივით,
ბრინჯეულების ნაყური...

წარმტაცე, გულჩანგრეულსა,
სული წარმტაცე ტაალი,
მიეცი დავითფერხული,
მტრის ელტვედ ეული ტრიალი.

ეიტყვი, ღამაზად გათავდა,
ამ სოფლის ღამის ოცნება,
თუ საქართველოს მართალთა
თაობა დაიღილება.

1996 წელი, 29 იყლისი.

კოტების სხვა ახალ ლექსებს გთავაზობთ მე-5 გვერდზე

ბორჯომი. საპრორატო სეზონი

როგორ ცხოვრობთ, მოსაბაკენო?

ჯერ კიდევ ცოტა ხნის წინათ, ნებისმიერ საკურორტო ქალაქში ერთიანების მიმთვის საჭმის თავმჯდომარის თანამებობაზე უკრესად პრესტიჟულად ითვლებოდა. ხელისის პირობები მას მხოლოდ რაიონის პირველ მდივანს ანიჭებდა. ახლა ეს ტენდენცია ძალიან შეიცვალა. ბორჯომის ჯანმრთელობის ცენტრების ერთ-ერთ ხელმძღვანელად ნიკო ლეკიშვილის დანიშვნა ბევრისთვის მოულოდნელი აღმოჩნდა. ამ ფაქტის გამო ჩვენ ვესაუბრეთ ბორჯომის ქალაქის გამგეობის თავმჯდომარეს ნიკო ლეკიშვილს.

— ბატონო ნიკო, ბორჯომის ქალაქის გამგეობის თავმჯდომარის პოსტზე ხშირად ყოფილან ხოლმე ადამიანები, რომლებიც ამ თანამდებობას ტრამპლინად იყენებდნენ სხვა, უფრო მაღალი თანამდებობის დასაკავებლად. თქვენ ამ ტენდენციის გამგრძელებელი ხომ არ ხართ?

— ეს ტენდენცია ნამდვილად არსებობდა, მაგრამ ის ადამიანები, რომლებიც ამ პოსტზე ხშირად ინიშნებოდნენ, ძირითადად ადგილობრივი ხალხი იყო. ისინი ამ ადგილს ხედავდნენ, როგორც ტრამპლინს, რომლის საშუალებითაც მაღალ თანამდებობაზე ადიოდნენ. ჩემი ამ პოსტზე დანიშვნა ამ ტენდენციის გაგრძელება არ არის

— ბატონო ავთანდილ, პირადად თქვენ რა მნიშვნელობას ანიჭებთ საქართველოს საკონსტიტუციო სასამართლოს შექმნას?

— ჩემი აზრით, საქართველოში საკონსტიტუციო სასამართლოს შექმნას რამდენიმე ძირითადი ასპექტი აქვს: ერთ ერთი, იმ მოვლენათა ფონზე, რაც საქართველოში 90-იან წლებში მოხდა, იქნება ეს დამოკიდებლობის მოპოვება, ჯანსაღი ტენდენციების მომძლავრება სოციალურ, პოლიტიკურ,ეკონომიკურ ცხოვრებაში, არჩევითობის, როგორც სახელმწიფოს ფორმირების ძირითადი პრინციპის დამკვიდრება თუ სხვ. კონსტიტუციური კონტროლის შექმნა როგი მოვლენად გვეჩვენება. ქვეყანაში, რომლის ხელისუფლებამ ვანიზრახა სამოქალაქო საზოგადოების, სამართლებრივი სახელმწიფოს შექმნა და ამისთვის პირველი ფაზილური ნაბიჯებიც გადადგა, ისეთი, როგორიცაა კონსტიტუციის მიღება, კანონმდებლობის განახლება, სრულიად ლეგიტიმური ინსტიტუტების ფუნქციონირება, საკონსტიტუციო სამართლოს შექმნაც ობიექტურ კანონზომიერებათა რიცხვს მიეკუთვნება. და მაინც, საქართველოს საკონსტიტუციო სასამართლოს შექმნას უდიდი მნიშვნელობა აქვს. პირველად საქართველოს სახელმწიფოებრიობის მრავალსაუკუნოვან ისტორიაში იქმნება დამოუკიდებელი ორგანო, რომლის ძირითადი ფუნქცია კონსტიტუციის უზენაესობას უზრუველყოფა, კონსტიტუციური კანონიერებისა და ადამიანის უფლებების დაცვა იქნება.

— რა ადგილი უკავია საქართველოს საკონსტიტუციო სასამართლოს სახელმწიფო მექანიზმში?

— საქართველოს კონსტიტუციის თანახმად სახელმწიფო ხელისუფლების ფორმირება და ფუნქციონირება ბორკილდება ხელისუფლების დანაწილების პრინციპზე დაყრდნობით. საკონსტიტუციო სასამართლო არის მისი ერთ-ერთი განშტოება—სასამართლო ხელისუფლების. შემდგენელი ორგანო. სხვა განშტოებისა და სასამართლო ხელისუფლის სხვა ორგანოებისგან იგი საქმიანობის ძირითად სავნით, ფორმითა და მეთოდებით განსხვავდება. საკანონმდებლო და აღმასრულებელი ორგანოებისაგან იგი იმით განსხვავდება, რომ არის კონსტიტუციური კონტროლის სასამართლო ორგანო, საერთო სასამართლოებისაგან კი პროცესუალური ტერიტორიის ე. იმით, რომ განიხილავს და წყვეტს კონსტიტუციის დარღვევასთან დაკავშირებულ დავას და კონსტიტუციით გათვალისწინებულ ზოგიერთ სხვა საკითხს.

ა — ვის შეუძლია მიმართოს საკონსტიტუციო სასამართლოს?

— საკონსტიტუციო სასამართლოში კანონების, კანონქვემდებარე აქტების, სავრთაშორისო ხელშეკრულებების და შეთანხმებების კონსტიტუციასთან შესაბამისობის საკითხებზე მიმართვის უფლება აქვს საქართველოს პრეზიდენტსა და საქართველოს პარლამენტის წევრთა სულ ცოტა ერთ მეხუთედს.

სახელმწიფო ორგანოებს შორის კომპეტენციის ფარგლების შესახებ — საქართველოს პრეზიდენტს, საქართველოს პარლამენტის წევრთა სულ ცოტა ერთ მეხუთედს, აგრეთვე საქართველოს კონსტიტუციის 89-ე მუხლში ჩამოთვლილ სახელმწიფო ორგანოებს, თუ ისინი მიიჩნევენ, რომ დარღვეულია მათი კონსტიტუციური უფლებამოსილების ფარგლები.

სხვადასხვა საკითხებზე საკონსტიტუციო სასამართლოში სარჩელის ან წარდგინების შესახებ — საქართველოს პრეზიდენტს, საქართველოს პარლამენტის წევრთა სულ ცოტა ერთ მეხუთედს, აგრეთვე საქართველოს უმაღლეს წარმომადგენლობით ორგანოებს, საქართველოს სახალხო დამცველს, ასევე ადგილობრივ თვითმმართველობათა წარმომადგენლობით ორგანოებს, თუ მათ მიაჩნიათ, რომ დარღვეულია კონსტიტუციის მეორე თავში გათვალისწინებული უფლებები და თავისუფლებები.

— რას ითვალისწინებს კანონი, რამდენ ხანში უნდა იყოს განხილული სარჩელი ან წარდგინება?

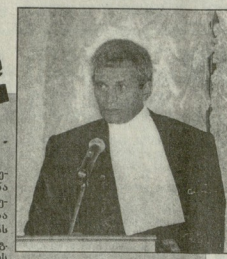

პირველი ინტერვიუ

ახალი სტრუქტურა — საკონსტიტუციო სასამართლო: დასაწყისი

— სარჩელის ან წარდგინების განხილვის ვადა შეიძლება ორ ეტაპად დაიყოს: პირველ წარმოადგენს კოლეგიის მიერ განმეორებითი ხელმოწერის კონსტიტუციური საარჩევნო ან კონსტიტუციური წარდგინების განსახილველად მიღების საკითხის გადაწყვეტა, რომელიც შეიდე დღის განმავლობაში უნდა მოხდეს. მეორე ეტაპია საქმის არსებითად განხილვა ერთ-ერთ კოლეგიაში ან პლენუმზე, რომელიც არ უნდა აღემატებოდეს 30 დღეს. განსაკუთრებულ შემთხვევებში საქმის განხილვის ვადას არაუმეტეს 30 დღისა აგრძელებს საკონსტიტუციო სასამართლოს პლენუმი.

— საკონსტიტუციო სასამართლოს მიერ გამოტანილი გადაწყვეტილება ან დასკვნა ექვემდებარება განახორციელოს ან განმეორებით განხილვას?

— არა! საკონსტიტუციო სასამართლოს გადაწყვეტილება საბოლოოა და მისი შეუსრულებლობა ისჯება კანონით.

საკონსტიტუციო სახამართლოს სახელით გადაწყვეტილებს საქმის არსებითად განხილვის შემდეგ იღებს როგორც კოლეგია, ასევე პლენუმი.

— ბატონო ავთანდილ, ქქნება თუ არა პოსამართლეთა შორის ფუნქციები გაწაწილებული?

— კანონმდებლობა არ ითვალისწინებს საკონსტიტუციო სასამართლოს წევრთა შორის ფუნქციების დანაწილებას. ამას გარდა, წევრებს არ გააჩნიათ განსახილველი საქმეების ინდივიდუალურად განაწილების და გადაწყვეტის უფლება. საქმეთა განხილვას და გადაწყვეტას საკონსტიტუციო სასამართლოში ახორციელებს საკონსტიტუციო სასამართლოს პლენუმი, რომელშიც შედის ამავე სასამართლოს კანონის დიდგანილებით ნაწილად განსახილველია ქალაქი თბილისი. საქართველოს საკონსტიტუციო სასამართლოს იურიდიული მისამართია თბილისი, რუსთაველის პრასპექტი №29.

— რა შეადგენს საკონსტიტუციო სასამართლოს სამართლებრივ საფუძველს?

— საქართველოს საკონსტიტუციო სასამართლოს შექმნისა და საქმიანობის სამართლებრივ საფუძვლებს შეადგენს: საქართველოს კონსტიტუციია, ორგანული კანონი საკონსტიტუციო სასამართლოს შესახებ, კანონი საკონსტიტუციო სასამართლოს წევრთა სოციალური დაცვის გარანტიების შესახებ.

რაც შეეხება ინსტიტუტის ამოქმედებას, მართალია, იყო დროებითი შეფერხებები საკონსტიტუციო სასამართლოს წევრთა გაწმენდისას, საკონსტიტუციო სასამართლოსთვის შენობის გამოყოფისა და სხვა საკითხებთან დაკავშირებით, მაგრამ თუ გავითვალისწინებთ სხვა ქვეყნების გამოცდილებას, შეიძლება თამამად ვთქვათ, რომ საკონსტიტუციო სასამართლოს შექმნა საქართველოში საკმაოდ ოპტიმალურ ვადებში მოხდა.

— ფიცის დადების ცერემონიაზე მოსამართლეების ჩვენი თვალსაზრისი უცხო სამოსი გაშშეკვიებდათ, ვინ იყო ამ ადეთის ინიციატორი?

— საკონსტიტუციო სასამართლოს შესახებ საქართველოს კანონის თანახმად საკონსტიტუციო სასამართლოში საქართველოს პრეზიდენტის, პარლამენტის თავმჯდომარის, მინისტრთა კაბინეტის თავმჯდომარის მიერ დანიშნული წევრებიდან თავმჯდომარედ აირჩიეს ვეფხია ლორთქიფანიძე.

გთავაზობთ ინტერვიუს საკონსტიტუციო სასამართლოს პირველ თავმჯდომარესთან ეკატერინა დვალიშვილთან.

მაღალპროფესიული კადრებისათვის

შეიქმნა და მოქმედებს იუსტიციის სახელმწიფო სასწავლო ცენტრი, რომელის ერთ-ერთი მთავარი ამოცანა გახდა მოსამართლეთა და იუსტიციის დარგის სხვა მუშაკთა პროფესიული დონის ამაღლება, საქართველოში ახალი კანონმდებლობის ათვისება. — ხომ არ ნაჩქარევი ეს ნაბიჯი, რომ იუსტიციის სახელმწიფო სასწავლო ცენტრი ჯერ სწავლების კურსის გავლა საკვალიფიკაციო ტესტირების გარეშე დაიწყო?

— ჩვენ ამ ნაბიჯს ეს იმის, რომ იუსტიციის სახელმწიფო სასწავლო ცენტრი ჯერ სწავლების კურსის გავლა საკვალიფიკაციო ტესტირების გარეშე დაიწყო? —

ეძებენ ტერორისტს

ს ჯავშნიანმა მთელ რუსეთში გადაადგა ჩვენი საველე მუზეუმის წიგნიერი ავფილების მუზეუმი. ეგზოტიკა რუსეთის დამიდან ტერიტორიებიდან ხალხში გამოსაყვანად ამზადებს დუდაევის ორეულს".

29 აგვისტოს ტერაქტის გამსხვილებელ ლისტინგს მკვლელსაც ვიპაგონ?

რეზიორი ტუალის 2X2 არხის „ახალი ამბების" პროგრამა იუწყება, საქართველოს ხელისუფლების ერთ-ერთ ავტორიტეტულ პირს უმიშროების მინისტრის მოთა ვლინიათ დაადასტურა ინფორმაცია, რომ საქართველოში დაკავეზე რუსეთის ფედერაციის მიმოსხლეულთა აზრით, ხიდის აფეთქება ჩიხში მოექცა, რომ იგი უკვე შეიძლება შეეფასებინათ, როგორც ტერაქტი, რომელიც 1995 წლის 1 მარტს ცნობილი რუსი ეკონომისტის ლაზარ ლაზარიანის ლიმუზინის აფეთქებას ემსგავსებოდა. ამ ტერაქტის ორგანიზატორებად ლაზარიანის ოჯახის წევრებმა ქალაქ ნალჩიკის ორგანიზაციები დაასახელეს.

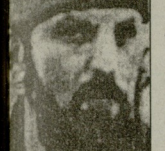

აშშ: გმობენ ბელორუსიაში ადამიანის უფლებათა დარღვევას

სახელმწიფო დეპარტამენტის ოფიციალურმა წარმომადგენელმა ნიკოლას ბერნსმა კურილობის განუცხადა: რომ ამერიკის ადმინისტრაცია მეშფოთველი ამის გამო, რომ ბელორუსიაში გახშირდა ადამიანის უფლებათა დარღვევები. ბერნსმა უარი თქვა დეტალებზე, მაგრამ ცნობილია, რომ ხელისუფლებამ ბოლო ორ თვეში ორჯერ ჩაშალა ოპოზიციური პარტიების მიერ ორგანიზებული მასობრივი აქციები. გადიდებამდე 10 ათასზე მეტი ადამიანი მიიზიდა. მეშმხეთა პროფკავშირების სხვადასხვა ლიდერი დააკავეს, ზოგიერთი ჟურნალისტი დააპატიმრეს. ოპოზიციური პარტიების ხელმძღვანელები გაფრთხილებულ იქნენ, რომ ისინი სისხლის სამართლის წესით დაისჯებიან, თუ ისინი ხელს შეუწყობენ ხალხის მასობრივ გამოსვლებს. ამ ფაქტებთან დაკავშირებით ბელორუსიის ელჩი ვაშინგტონში ბორის ზლობინი ამერიკის სახელმწიფო დეპარტამენტში იქნა გამოძახებული.

ბოლო ბრძოლა კლასპ გამოვლდა

„ეროთელი მხედრობის" ვაჟკაცობით ცნობილ ქალაქ არგუთის ბრძოლა ადამიანის უფლებათა დარღვევებს. ბერნსმა უარი თქვა დეტალებზე, მაგრამ ცნობილია, რომ ბელორუსიაში გახშირდა ადამიანის უფლებათა დარღვევები. ბერნსმა ასევე განაცხადა, რომ ბელორუსიის სახალხო ფრონტის ლიდერმა ზ. შუშკევიჩმა ბელორუსიის ხელისუფლების ბრალდების საპასუხოდ განაცხადა, რომ ის ბელორუსიის ტერიტორიაზე აღარ ჩავა.

საფლვარგარეთ

ისრაელ-სირიის საიდუმლო კონტაქტები

ისრაელის გამოცემა „გალავიტი" აქვეყნებს მასალას იმის შესახებ, რომ ისრაელის ოპერატიული ძალების მთავარსარდალმა, გენერალ-მაიორმა ამნონ შაჰაკმა ორი დღით ადრე ვიდრე ეს ოფიციალურად გახდა ცნობილი, ვიზიტით ვაშინგტონში იმყოფებოდა. ამ ვიზიტის მიზანი ამერიკის ხელისუფლებისთვის ინფორმაციის მიწოდება იყო ისრაელ-სირიის საიდუმლო მოლაპარაკებების შესახებ, რომელიც ამ ქვეყნების ოფიციალურ წარმომადგენლებს შორის ვაშინგტონის მახლობლად მიმდინარეობდა. ამ მოლაპარაკებების ერთ-ერთი მონაწილის, ისრაელის ყოფილი ელჩის ვაშინგტონში ზალმან შოვალის ცნობით, ისრაელის მთავრობა ამ მოლაპარაკებებში ჯერ კიდევ 1993 წლის ივნისში ჩაერთო

ოლიმპიური მოზაიკა

ბედი ისეთი რამაა...

ლეონტიევსკის ურთიერთობა მძლეოსანი სერიკი ბუბკა ქუსლის მყისიერ გრიგოს გამო გამოეთიმა ჭოკით მსგრმეული გერმანის.

შეგახსენებთ, რომ ცამეტწლიანი სამორკალი კარიერის მანძილზე მან მსოფლიოს 35 რეკორდი დაამყარა, მოიგო ხუთი მსოფლიო ჩემპიონატი და სეულის ოლიმპიური თამაშები.

მიზანი ამართლებს საშუალებას?

ა/ლანბა-96-ის მრავალრიცხოვან ლტაფსუნებს „საცხენისწო სკანდალიც" დაემატა.

არგენტინის ნაკრებს ბრაზი ეფეთა ვარჯიშის ღროს ხედავთან მიმართ დაუშვებელი მოთხრობის გამოყენებამ: ისინი ცხენებს რკინით ან ხმხე სიმებით ჩხვლეტდნენ და ამც ათქუხებდნენ გადაცილები დაჩრ.ოლეებში. ამ ფაქტის დამადასტურებელი ფოტოსურათები ეროვნებელმა მხედრმა მაგიას ბაუმგარტნერმა გადასცა და ცხენოსნობის საერთაშორისო ფედერაციას წარუდგინა პროტესტი.

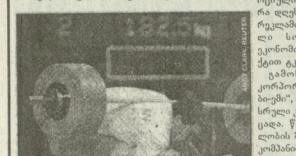

ნაწილი გადაიღო და ცხენოსნობის საერთაშორისო ფედერაციას წარუდგინა პროტესტი. მუსკი ტექნიკური შეფუთების და სპორტსმენთა პიიკარაფების ნაცვლად დენინფორმაციას ალებდნენ და უნებლიედ ვერაცერს ამჩნევდნენ.

ტექნიკის ასეთი საქმიანობის შედეგ უმეტეს მასორნიგი ინფორმაციის ნაწილი ვერ მიიღო. ფაქტის მიმი მხედველობაში მიიღეს ბრალდება ამ ეტაპზე ფასიანი ქალალდების ბაზარზე ეკ არნახულად დაბალ ნიშნულებზე დაეცა.

სპრაიმი: მოგვიჭ მგანგაც „იმარჯვეს"

მამაცი შეიქნა ბასორიგი ინფორმაციის საშუალებათა წარმომადგენელთა ასპარეზობაში მსვლელობის. მუსკი ტექნიკური შეფუთების და სპორტსმენთა პიიკარაფების ნაცვლად დენინფორმაციას ალებდნენ და უნებლიედ ვერაცერს ამჩნევდნენ.

ვარსკვლავებმა არ მიიბრძოლეს

ატლანტას შეერთებული შტატების კალათბურთელ ვაჟთა ოლიმპიურმა ნაკრებმა — „ოცნების მე ხაზე ვუნდაზ" გუნდობილი შემვედრა მოუწყო ოლიმპიურ პარკში მომხდარი ავეთქების დროს ხელ ასაც მომხდარი ავეთქების ამბით, „ა-ბი-ბემის" ამაყი სატრმნობილ ხედავხ შეიძახა, მასი აქციები ფასიანი ქალალდების ბაზარზე კი არნახულად დაბალ ნიშნულებზე დაეცა.

სპრაიმი: მოგვიჭ მგანგაც „იმარჯვეს"

პარტიებსა და მოძრაობებში

პარტია — ხალხისთვის და არა ხალხი პარტიისათვის

27 ივნისს გაიმართა საქართველოს სოციალისტური პარტიის ასამბლეის სხდომა.

სხდომას თქმეთმჯდომარე სოციალისტური პარტიის ცენტრალური კომიტეტის წევრი, ფილოსოფიის დოქტორი ალექსი ბენდიანიშვილი გახსნა და სამართლებრივი სახელმწიფოს მშენებლობის ზოგ ვაიდაგებზე ისაუბრა. მოსაწვევი პოლიტიკური ორგანიზაციის ხელმძღვანელობის ანალიზის საერთაშორისო ასოციაციის ვიცე-პრეზიდენტმა, პროფესორმა ალექსანდრე ბარამიძემ. მან ყურადღება გაამახვილა ეროვნული ინტერესების დაცვის პრობლემებზე. ამ მხრივ კი საქართველოში ბოლო პერიოდში განვითარებული მოვლენების ანალიზი გააკეთა.

ცხოველმა დისკუსიამ გამოკვეთა ის ფაქტი, რომ ქვეყანაში ჩამოყალიბებული პოლიტიკური ვითარება ხელს უშლის ეროვნული ინტერესების დაცვას. ამ მხრივ ყურადღება გამახვილდა ისეთ საკითხებზე, როგორიცაა ეროვნული ინტერესების ცნების ბუნდოვანება, ეროვნული ინტერესების ხელისუფლების მიერ ინტერპრეტაციის ფაქტორი

ეროვნული ბიბლიოთეკა

მოთხრობა

ვალერიან ჩეჟურიშვილი

ფერისცვალების ღამე

ჯუმბელმა დაინი ნაფეურმა ჩარგალში კიცი გაგზავნა და მნახველივით გაიფშვილის შეუთვალა ამა და ამ დღეს ძროხა წელის ქორწილი მაქვს და მეწვიეო.

ვიცის ხალხში გამოკითხა არ უყვარდა. ჯორშიც იცოდა კაცის დაფასება და ლხინშიც. შეიჭდა ცხენზე და წაიყარა ყოფნას ცს, ის სოფელია, სადაც მისი პოეზის გმირი გოგოლაურთა დასდგებელი).

სოფელში იმ ღამის მიეიდა, მეკრიწლენი მაყრიობს ელოდნენ.

მასპინძელის ეზოში დიდი სამზადისი იყო. ზოგნი ცეცხლზე შემოდგმულ ქვაბებს ტატიალებენენ, ზოგნი სოფრის აწყობდნენ, ზოგნი ნედლ ფიცარს ათლიდნენ, ზოგნი ხის ჭურჭელს ასუფთავებდნენ.

ჯორჯიკო ჯიხვიშვილი ეზოში ჩაიარა, ცხენიდან ჩამოხტა, ცხენი ბიჭს მიაბა და ოთახში შევიდა.

ოთახში ბევრი ხალხი იყო. ზოგნი ისხდნენ, ზოგნი ფეხზე იდგნენ, ზოგნი ერთმანეთს ეხვეოდნენ, ზოგნი ერთმანეთს ეკოცნებოდნენ, ზოგნი ერთმანეთს ეჩხუბებოდნენ, ზოგნი ერთმანეთს ეხვეწებოდნენ, ზოგნი ერთმანეთს ეფიცებოდნენ, ზოგნი ერთმანეთს ეხვეწებოდნენ, ზოგნი ერთმანეთს ეხვეწებოდნენ, ზოგნი ერთმანეთს ეხვეწ

იმას ლარი, ამას ლარი, ვაი, სახელმწიფოს ბრალი

შინაგან საქმეთა სამინისტროს ქუჩის პატრული სამშაბათ საღამოსთვის ორგანიზებული დანაშაულის და კორუფციის წინააღმდეგ ბრძოლის განყოფილებამ დააკავა რესთავის «ჟურნალისტების სახლის» ყოფილი დირექტორი ალექსანდრე სარიძე, ახალშენი დილეტანტი რეჟან კირკვაძე და მთავარი ბუღალტერი ზაზა ლომაძე რომლებსაც 1994-96 წლებ სახელმწიფო ბიუჯეტს დაუშავეს მილიონ 125 250 ლარი.

ამაღამ ვიდეოკადრებს თავდები გამოვუშვით ქ.ვ.

თვალი აარიდეს...

ვეფხვის პოლიციამ 30 წლის თანამშრომელს ავთანდილ არქიმაძე დაკავება, რომელმაც 17 აპრილ სოფელ წეროწყაროში ცხვარი მიიტაცა.

ჯერჯერობით ბოლოს თავდები გამოვუშვით ქ.ვ.

ერთი დასასრული

**ბაზისანის პოლიციამ დააკავა 20 წლის იური ბაკანიძე და 25 წლის ბაუერი გიორგი დედენი, რომელმაც 25 იანვრის დამთავრებამდე მოულოდნელ დაფიქრებაში ჩააგდო ბინის მეპატრონე ქალბატონი ნინო ჯაფარიძე (ზემოთაღნიშნული პირველი). ნინო ჯაფარიძე თავის მეზობლებს ხშირად ეუბნებოდა, რომ ბინის დატოვებას არ აპირებდა, რადგან ის ბინა ნინოს ბებიამ ჩუქნებინა და ამ ბინაში ნინო ბავშვობიდან ცხოვრობდა. ამიტომ ნინო ჯაფარიძე ბინის დატოვებას მხოლოდ მაშინ აპირებდა, თუ ბინის ნაცვლად მას სხვა ბინას მისცემდნენ. ამ ბინის ნაცვლად ნინო ჯაფარიძეს ბინა მისცეს ვაკეში, ბინა ორ ოთახიანი იყო, ნინო ჯაფარიძე ამ ბინაში ცხოვრობდა ორ ადამიანთან ერთად, ამიტომ ბინის ნაცვლად ნინო ჯაფარიძე ორ ოთახიანი ბინის ნაცვლად სამ ოთახიანი ბინის მიღებაზე დათანხმდა. ნინო ჯაფარიძე ბინის ნაცვლად ბინის მიღებაზე დათანხმდა, რადგან ის ბინა ნინოს ბებიამ ჩუქნებინა და ნინო ჯაფარიძე ამ ბინაში ბავშვობიდან ცხოვრობ