საქართველოს რესპუბლიკის ეროვნული ბიბლიოთეკა

საქართველოს რესპუბლიკა

გამოდის 1990 წლის დეკემბრიდან. №208 (2320) ოთხშაბათი 16 ოქტომბერი, 1996 წელი. ფასი 30 თეთრი. თბილისის გარეთ 35 თეთრი.

თბილისობის ფონ

საქართველოს მხარე კატეგორიულად უარყოფს უსაფუძვლო ბრალდებებს

საქართველოს საგარეო საქმეთა სამინისტროს განცხადება

1996 წლის 10 ოქტომბერს რუსეთის ფედერაციის საგარეო საქმეთა სამინისტრომ გავრცელა განცხადება იმის თაობაზე, რომ მიმდინარე წლის ოქტომბრის დამდეგს გაიმართა საქართველოს პარლამენტის სხდომა, რომელზეც განხილვის ობიექტები არსებული კონფლიქტების მშვიდობიანი გზით მოგვარების საქართველოსთან ხელშეკრულების პროექტის ირგვლივ მსჯელობის საკითხები იყო.

რუსეთის ფედერაციის საგარეო საქმეთა სამინისტრომ განსაკუთრებული ყურადღება მიაქცია საქართველოს პარლამენტის სხდომაზე ე.წ. სამხრეთ ოსეთის რესპუბლიკის წარმომადგენლების მონაწილეობის ფაქტს და ამასთან დაკავშირებით აღნიშნა, რომ საქართველოს ხელისუფლების ასეთი ნაბიჯი ეწინააღმდეგება ქ. ბიშკეკში 1996 წლის 19 სექტემბერს ხელმოწერილ ერთობლივ განცხადებას, რომელიც ითვალისწინებს ორივე მხარის მიერ ისეთი ქმედებების თავიდან აცილებას, რომლებიც ხელს შეუშლიან ურთიერთობების ნორმალიზაციის პროცესს.

რუსეთის ფედერაციის საგარეო საქმეთა სამინისტრომ განსაკუთრებული გაკვირვება გამოთქვა იმის გამო, რომ საქართველოს პარლამენტმა ერთგულად შეიგნა აფხაზეთის კონფლიქტის მოგვარების საქმეში რუსეთის სამშვიდობო ძალების მნიშვნელოვანი როლი და ამის გამო ითანხმებოდა მათ ყოფნაზე აფხაზეთის ტერიტორიაზე.

ასეთ ფონზე უმხედროო ცდები, კვლავ-გონვერსაციებ მოეუწყოთ სეპარატისტებს, კიდევ ერთხელ დაგვარწმუნა მათი ქედმოწევნელობით, მოაწერონ ხელი ხელშეკრულებებს, სადაც მოხდა ქართველი მოსახლეობის ეთნიკური წმენდა, და ამით დაგვანონონ თავიანთი ნამოქმედარი. საქართველოსა და აფხაზეთის თანამშრომლობის შედეგები ქართველი მხარე ხედავს ყოველდღე ცხადად და ელის, რომ პრობლემის მხარე, როგორც მას ამაყობენ, პრინციპულად მეთოდების სიხშირეზეა ამ პრობლემების გადაწყვეტა.

რუსეთის საგარეო საქმეთა სამინისტროს განცხადება შეიცავს დასკვნას იმის თაობაზე, რომ რუსეთის ფედერაციის ხელმძღვანელობა თითქოს ვერ ხედავს ნამდვილ მიზეზებს, რომლებიც ხელს უშლიან აფხაზეთის მოსახლეობის ნებაყოფლობითი დაბრუნების პროცესის ნორმალიზაციას. ეს ბრალდება სრულიად უსაფუძვლოა და ეწინააღმდეგება ფაქტებს.

ცნობილია, რომ ქ. ბიშკეკში ხელმოწერილი ერთობლივი განცხადების ერთ-ერთი ძირითადი პრინციპი ითვალისწინებს ორივე მხარის მიერ ისეთი ქმედებების თავიდან აცილებას, რომლებიც ხელს შეუშლიან ნორმალიზაციის პროცესს. ამ პრინციპის ფარგლებში ორივე მხარემ აიღო ვალდებულება, რომ არ გამოიყენებს ძალას ერთმანეთის წინააღმდეგ. ამ ვალდებულების ფარგლებში საქართველოს მხარემ ნებაყოფლობით აიღო ვალდებულება, რომ არ გამოიყენებს ძალას აფხაზეთის ტერიტორიაზე დაბრუნებული ლტოლვილების წინააღმდეგ.

ამ ვალდებულებების ფარგლებში საქართველოს მხარემ ნებაყოფლობით აიღო ვალდებულება, რომ არ გამოიყენებს ძალას აფხაზეთის ტერიტორიაზე დაბრუნებული ლტოლვილების წინააღმდეგ. ამ ვალდებულებების ფარგლებში საქართველოს მხარემ ნებაყოფლობით აიღო ვალდებულება, რომ არ გამოიყენებს ძალას აფხაზეთის ტერიტორიაზე დაბრუნებული ლტოლვილების წინააღმდეგ. ამ ვალდებულებების ფარგლებში საქართველოს მხარემ ნებაყოფლობით აიღო ვალდებულება, რომ არ გამოიყენებს ძალას აფხაზეთის ტერიტორიაზე დაბრუნებული ლტოლვილების წინააღმდეგ.

საქართველოს რესპუბლიკა

№208. ოთხშაბათი, 16 ოქტომბერი, 1996 წელი.

გაღამძღოლის უფლებების დაცვა სახელმწიფო ინტერესების დაცვის ტოლფასია

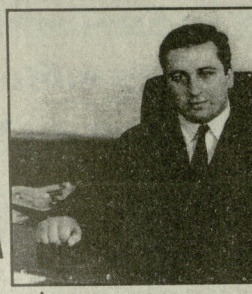

5 ოქტომბერს საქართველოში დაფუძნდა გაღამსაღის გაწმენდილთა უფლებების დაცვის კავშირი. არჩეულია კავშირის საბჭო, აღნასრულდა კომიტეტი, თავმჯდომარე და საინფორმაციო ცენტრის ხელმძღვანელი. ამ ამბებზე ინტერვიუ ჩამოართვა ჩვენმა კორესპონდენტმა.

პირველი ინტერვიუ

— ბატონო თამაზ, გაღასახადის გადამხდელთა უფლებების დაცვის კავშირის დაფუძნების იდეა ვინ-ვინ გააჩინა. ანუ ვინ ვის მოუწოდა, თქვენ მას, ან მან თქვენ?

— ეს იდეა ჩვენ ერთდროულად გაგვიჩნდა. ჩვენ ორივეს ბევრი ვიფიქრეთ ამ საკითხზე, ბევრი ვიმსჯელეთ და ბოლოს გადავწყვიტეთ, რომ ეს საქმე ძალიან საჭირო და აუცილებელია. ამ ორგანიზაციის შექმნის ინიციატორი ჯგუფის წევრები გავხდით ჩვენ და ჩვენს გარშემო ადამიანების ის ნაწილი, რომელიც ამ საქმეში ჩვენ გვეხმარებოდა.

— ბატონო ზურაბ, ეს ორგანიზაცია ვის ინტერესებს დაიცავს?

— ეს ორგანიზაცია დაიცავს ყველა იმ ადამიანის ინტერესებს, რომელიც ამ ქვეყანაში ცხოვრობს და მუშაობს. ჩვენ ვიცით, რომ ჩვენ ქვეყანაში ძალიან ბევრი ადამიანი ცხოვრობს ისეთ პირობებში, რომ ის ფაქტობრივად ვერ ახერხებს გადასახადების გადახდას. ეს ადამიანები ან ვერ პოულობენ სამუშაოს, ან ძალიან მცირე ხელფასით მუშაობენ. ასეთ ადამიანებს ჩვენ ვერ დავაკისრებთ გადასახადების გადახდას. ჩვენ ვიცით, რომ ჩვენ ქვეყანაში ბევრი ადამიანი ისეთ პირობებში ცხოვრობს, რომ ის ფაქტობრივად ვერ ახერხებს

საქართველოს რესპუბლიკა

პარლამენტი

№208. ოთხშაბათი, 16 ოქტომბერი, 1996 წელი.

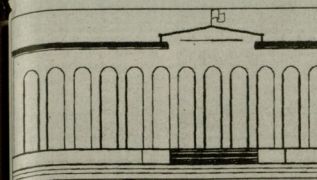

გმა, რომელზეც ყველა ერთად მივდივართ

დღევანდელ დღე უმნიშვნელოვანესი მოვლენაა საქართველოსთვის, იმ თვალსაზრისით, რომ საქართველოში ჩანაწერობის აღდგენა. ჩვენ კი-დევ ერთხელ ვეღალატეთ ქართველი ხალხის ისტორიულ ინტერესებს და ვერ შევძელით ეროვნული სახელმწიფოს აღდგენა. ეს ის ამოცანა იყო, რომელიც ჩვენ ყველა ერთად უნდა გადაგვეწყვიტა, ერთად უნდა გვეზრუნა ჩვენი ქვეყნის ბედზე, ერთად უნდა გვეფიქრა ჩვენი ქვეყნის ხვალინდელ დღეზე, ერთად უნდა გვეშრომა ჩვენი ქვეყნის აღორძინებისთვის. ეს ამოცანა ვერ შევასრულეთ, ვერ გადავლახეთ ის ბარიერები, რომლებიც ერთმანეთისგან გვაშორებდა, ერთმანეთის მიმართ ნდობა ვერ გამოვიჩინეთ, ერთმანეთის მიმართ ტოლერანტობა ვერ გამოვიჩინეთ, ერთმანეთის მიმართ ანგარიშგასაწევი ვერ აღმოვჩნდით

საქართველოს რესპუბლიკა

№208. ოთხშაბათი, 16 ოქტომბერი, 1996 წელი

ისტორიის ფურცლები

მარგოშასლების წყობის მრეწველობა

მეუფესა და დედოფალს თავადი ანდრონიკოი არ უყვარდათ. სასახლეში იცოდნენ, რომ მორწყინებულ წყეულ მასპინძ მოჭრა ეგნრა თავი.

გრაფი ფრედერიქსი დაკითხვაზე უჩვენებს: „მეფე სმირად მეკითხებოდა ხოლმე, რა კაცია. ვუპასუხობდი, სპარაული რეპუტაცია აქვს, მეგის ვერაფერს დაუშავებენ, რადგან დამტკიცების ვერ შეძლებენ თქვენი უდიდებულესობის წინააღმდეგ“.

და მაინც, ფრედერიქსი, ეტყობა ისეთი ეფექტიანი დამოკიდებულების მიუხედავად, ნაკლებ ll-ს ყოველთის უმაო მიარომეულ ხოლმე ანდრონიკოს. უკვემყრალოდ უკვემყრალოდ ფრედერიქსი ამ თუ იმ მინისკრის სასიმაინოს დახასიათებით, მაიმე სხვადასხვა ცნობით, იმ მოულესთან ალწერით, რომლებიც დედაქალაქს აღელვებდნენ და ა. შ. ეს ბრაიუნი კარგად იყო დაწერილი. უმთავრესად მშვენიერი ფრანგული ენით, ხანახან ლეგანდოთიც იმ ზანაპირებით მოხდილი ამბით, ვისაც ის ბრძანდა.

ეიდი დამოკიდებულების მიუხედავად, ამერკალორი მაინც ანგარიშს უწევდა ანდრონიკოს.

როდესაც თავდაზე მამაწილი მინისკრთა საბჭოს წევრებიც ამ ამბავს ეხებოდნენ, ისინი ამბობდნენ, რომ ანდრონიკოი ამ ამბავს ეხებო

...რალი ედვარდ შევარდნაძის ოფიციალური პრეზიდენტობის პრეზიდენტად

ვაშინგტონი პრეზიდენტ მონისტრობით ედუარდ სულ ზვითრული სამართალდამცავი ორგანოების ხელმძღვანელობის პრინციპით ბოლო ხანებში ჩამოყალიბებული პრაქტიკის გაგრძელების პრინციპით. მას ასევე ეფიქრება ეკონომიკური სანქციების შენარჩუნება ირანის წინააღმდეგ. ამ ორი ქვეყნის მიმართ ამერიკის ეკონომიკური სანქციების ეფექტურობის შესახებ ბოლო დროს ბევრი ლაპარაკი ატყდა. ამ საკითხზე ჩვენი კორესპონდენტი ალექსანდრე ბანკის საქმიანობის ხელმძღვანელი ირანის პრეზიდენტ ალი აქბარ ჰაშემი რაფსანჯანის ვიზიტის დროს ამ ქვეყნის ეკონომიკური სანქციების შესახებ საუბარი ამერიკის პრეზიდენტის ოფიციალური პირის ვიზიტის ფარგლებში ალბათ არ იქნებოდა. ამ ვიზიტის ფარგლებში ირანის პრეზიდენტი ამერიკის ბიზნესმენებს ეპირფერებოდა, რომ ირანის ეკონომიკა ამერიკელი ბიზნესმენებისთვის ძალიან მიმზიდველია. ამ ვიზიტის დროს ირანის პრეზიდენტმა ამერიკელ ბიზნესმენებს ხელშეკრულებებიც კი შესთავაზა. ამ ხელშეკრულებების ღირებულება 20 მილიარდ დოლარს აღწევს. ამ ხელშეკრულებების ხელმოწერა ამერიკის ეკონომიკური სანქციების ეფექტურობის ნათელი მაგალითი იქნებოდა

საქართველოს რესპუბლიკა

№208. ორშაბათი, 16 ოქტომბერი, 1995 წელი.

ფინანსურ-ეკონომიური ოჯახი ერთ-ერთმა მოწინავეთაგანი იყო საქართველოში, ამან დიდი ბრალი დასჭირდა ბატონი გიორგის მართლმადიდებლობის მქონე კარეიონელობის ინსტიტუტს, რითაც გამაბედინა ეძებეთ სახლი ელეთში კარეიონელის განვითარების სტრატეგიული ცენტრის ინსტიტუტის დირექტორ ლიდა ქიქოძის სიტყვით მიმართულების საქმე — ნამდვილი გვირგვინი ბატონ მიხეილის მოღვაწეობისა, 16 წლის განმავლობაში 1947-48-49 და 1952 წლებში ყოფილი ყველა ინსტიტუტის თანამშრომელი და ქალაქ თბილისის და ნათესავები სპეციალისტები ეზიდნენ ნაგებობაში ნივთებს, ნაწერებს, ფოტოებს, ხელნაწერებს, ნახატებს, ნივთებს, ნივთებს, ნივთ

ფიროსმანის წყლიწადი

ფასდაუდებელი მემკვიდრეობა

ᲛᲔᲪᲜᲘᲔᲠᲝᲑᲐ ᲮᲔᲛᲘᲡᲐᲓᲛᲘ ᲐᲠᲐᲕᲘᲡ ᲓᲐᲐᲜᲔᲮᲐ. ᲮᲔᲛᲘᲡᲐᲓᲛᲘ ᲛᲐᲠᲒᲐᲚᲘ ᲐᲠᲘᲡ ᲓᲐᲛᲝᲛᲪᲘᲠᲔᲑᲣᲚᲘ. ᲛᲘᲡᲘ ᲛᲝᲛᲪᲘᲠᲔᲑᲔᲚᲘ ᲛᲔᲒᲝᲑᲠᲔᲑᲘ ᲘᲧᲕᲜᲔᲜ ᲛᲔᲪᲜᲘᲔᲠᲔᲑᲘᲡ ᲡᲐᲮᲔᲚᲝᲑᲐᲨᲘ ᲓᲐᲛᲬᲧᲔᲑᲣᲚᲘ ᲙᲐᲪᲘ, ᲠᲝᲛᲔᲚᲘᲪ ᲛᲘᲡᲘ ᲡᲘᲪᲝᲪᲮᲚᲘᲡ ᲒᲐᲜᲐᲓᲐᲒᲔᲑᲘᲡᲐᲒᲐᲜ ᲓᲐᲪᲕᲘᲡ ᲛᲘᲖᲜᲐᲓ ᲐᲠ ᲛᲘᲔᲪᲐ. ᲛᲔᲪᲜᲘᲔᲠᲘ ᲛᲐᲗᲗᲕᲘᲡ ᲐᲠᲐᲤᲔᲠᲘ ᲘᲧᲝ ᲛᲜᲘᲨᲕᲜᲔᲚᲝᲕᲐᲜᲘ, ᲠᲐᲪ ᲛᲐᲡᲖᲔ ᲓᲐᲛᲐᲢᲔᲑᲘᲗ ᲐᲮᲐᲡᲘᲐᲗᲔᲑᲓᲐ ᲛᲘᲡᲘ ᲛᲔᲒᲝᲑᲠᲔᲑᲘᲡ ᲛᲘᲛᲐᲠᲗᲐᲓᲐᲪ, ᲠᲝᲛ ᲛᲔᲪᲜᲘᲔᲠᲘ ᲐᲠᲐᲕᲘᲡ ᲛᲘᲔᲠ ᲓᲐᲤᲐᲡᲔᲑᲣᲚᲘ ᲐᲠᲘᲡ ᲣᲛᲐᲦᲚᲔᲡᲘ ᲛᲘᲡᲘ ᲨᲔᲛᲝᲥᲛᲔᲓᲔᲑᲘᲗᲘ ᲛᲝᲛᲒᲠᲔᲑᲘ.

ნიკო ფიროსმანაშვილი. 1882 წ.

ᲛᲘᲛᲐᲓᲛᲘ ᲠᲛᲐ ᲛᲗᲔᲚᲘ ᲛᲝᲬᲛᲝᲑᲐ — ᲘᲠᲜᲘᲡ ᲛᲘᲬᲐᲖᲔ ᲓᲐᲬᲕᲐ ᲛᲔᲪᲜᲘᲔᲠᲘ ᲛᲔᲒᲝᲑᲠᲘᲡ ᲒᲐᲠᲔᲨᲔ ᲒᲐᲓᲐᲡᲕᲚᲐ ᲛᲔᲪᲜᲘᲔᲠᲘ ᲛᲔᲒᲝᲑᲠᲘᲡ ᲒᲐᲠᲔᲨᲔ ᲒᲐᲓᲐᲡᲕᲚᲐ ᲐᲠᲘᲡ ᲐᲜᲒᲐᲠᲘᲨᲘ ᲒᲐᲡᲐᲬᲔᲠᲘ, ᲠᲝᲛᲔᲚᲘᲪ ᲛᲐᲡ ᲐᲠᲐᲕᲘᲡ ᲣᲜᲓᲐ ᲓᲐᲬᲔᲠᲝᲓᲐ ᲐᲜ ᲒᲐᲛᲝᲥᲕᲔᲧᲜᲔᲑᲝᲓᲐ. ᲛᲔᲪᲜᲘᲔᲠᲘ ᲛᲐᲗᲗᲕᲘᲡ ᲐᲠᲐᲤᲔᲠᲘ ᲘᲧᲝ ᲛᲜᲘᲨᲕᲜᲔᲚᲝᲕᲐᲜᲘ, ᲠᲐᲪ ᲛᲐᲡᲖᲔ ᲓᲐᲛᲐᲢᲔᲑᲘᲗ ᲐᲮᲐᲡᲘᲐᲗᲔᲑᲓᲐ ᲛᲘᲡᲘ ᲛᲔᲒᲝᲑᲠᲔᲑᲘᲡ ᲛᲘᲛᲐᲠᲗᲐᲓᲐᲪ, ᲠᲝᲛ ᲛᲔᲪᲜᲘᲔᲠᲘ ᲐᲠᲐᲕᲘᲡ ᲛᲘᲔᲠ ᲓᲐᲤᲐᲡᲔᲑᲣᲚᲘ ᲐᲠᲘᲡ ᲣᲛᲐᲦᲚᲔᲡᲘ ᲛᲘᲡᲘ ᲨᲔᲛᲝᲥᲛᲔᲓᲔᲑᲘᲗᲘ ᲛᲝᲛᲒᲠᲔᲑᲘ.

ᲛᲔᲪᲜᲘᲔᲠᲘ ᲛᲐᲗᲗᲕᲘᲡ ᲐᲠᲐᲤᲔᲠᲘ ᲘᲧᲝ ᲛᲜᲘᲨᲕᲜᲔᲚᲝᲕᲐᲜᲘ, ᲠᲐᲪ ᲛᲐᲡᲖᲔ ᲓᲐᲛᲐᲢᲔᲑᲘᲗ ᲐᲮᲐᲡᲘᲐᲗᲔᲑᲓᲐ ᲛᲘᲡᲘ ᲛᲔᲒᲝᲑᲠᲔᲑᲘᲡ ᲛᲘᲛᲐᲠᲗᲐᲓᲐᲪ, ᲠᲝᲛ ᲛᲔᲪᲜᲘᲔᲠᲘ ᲐᲠᲐᲕᲘᲡ ᲛᲘᲔᲠ ᲓᲐᲤᲐᲡᲔᲑᲣᲚᲘ ᲐᲠᲘᲡ ᲣᲛᲐᲦᲚᲔᲡᲘ ᲛᲘᲡᲘ ᲨᲔᲛᲝᲥᲛᲔᲓᲔᲑᲘᲗᲘ ᲛᲝᲛᲒᲠᲔᲑᲘ.

საქართველოს რესპუბლიკა

№208. ოთხშაბათი, 16 ოქტომბერი, 1996 წელი.

ეპიდემიური ვირუსების შესახებ სახელმწიფო პასპორტების ვადები წერილის სიტყვიერად, რომელიც მან წარმოადგინა 7 ოქტომბრის სხდომაზე. ეს ფაქტი გახდა საბაბი, რომ ეროვნული ბანკის ხელმძღვანელობა ეროვნული ვალუტის ახალი ნიშნის – ლარის – ტირაჟირების დაწყებას დათანხმებოდა.

ყაყაჩოება ბორჯღალებზე

1992-93 წლებში ლილო ტრიალეთს, ჯამილო ბოლნელს, სიმონ ღლენტს, ზვიად ძიძიგურის, ნოდარ ბასილაიასა და მათ თანამებრძოლებს შეიარაღებული ბანდები სასტიკად ებრძოდნენ. ამ ბანდების ხელმძღვანელობა ეროვნული ხელისუფლების ორგანოებს ხშირად ეუბნებოდა, რომ ისინი ებრძვიან ნარკოტიკების ბიზნესის ორგანიზატორებს, ნარკოტიკების ტრანსპორტირებასა და ნარკოტიკების ფარულ ლაბორატორიებში წარმოებას. ამ ბანდების ხელმძღვანელობა ხშირად ამტკიცებდა, რომ ისინი ებრძვიან ნარკოტიკების ბიზნესის ორგანიზატორებს,